

DROGADO

DROGADO TOMASZ ŚLUSARZ
ul. Władysława IV 61/11, 81-384 Gdynia
www.drogado.pl, biuro@drogado.pl,
tel. 501 07 80 10, NIP 584-251-03-71

PROJEKT WYKONAWCZY

TEMAT OPRACOWANIA:

**REMONT NAWIERZCHNI ULICY KLONOWEJ (173100G) W CIEPLEWIE,
GMINA PRUSZCZ GDAŃSKI**

INWESTOR:

**GMINA PRUSZCZ GDAŃSKI
UL. ZAKĄTEK 1
83-000 JUSZKOWO**

DZIAŁKI:

118/16, 118/17 obręb Cieplewo [nr 0020],
jednostka ewidencyjna 220404_2 Pruszcz Gdański

KATEGORIA OBIEKTU BUDOWLANEGO:

Kategoria IV — elementy dróg publicznych i kolejowych dróg szynowych, jak: skrzyżowania i węzły, wjazdy, zjazdy, przejazdy, perony, rampy

Kategoria XXV - drogi i kolejowe drogi szynowe

ADRES OBIEKTU BUDOWLANEGO:

Ulica Klonowa, 83-031 Cieplewo, Gmina Pruszcz Gdański

RODZAJ OBIEKTU BUDOWLANEGO:

Obiekt liniowy

Opracowała	mgr inż. Alicja Górka	
Projektant	mgr inż. Tomasz Ślusarz upr. POM/0094/POOD/12 specjalność drogowa	
Sprawdzający	mgr inż. Adam Stypik upr. POM/0294/POOD/11 specjalność drogowa	

GDYNIA, WRZESIEŃ 2023 r.

Projekt wykonawczy

Spis treści

1	CZĘŚĆ OGÓLNA.....	3
1.1	INWESTOR I ZLECENIODAWCA DOKUMENTACJI.....	3
1.2	PODSTAWA OPRACOWANIA.....	3
1.3	PRZEDMIOT I ZAKRES PROJEKTU.....	3
2	CZĘŚĆ TECHNICZNA.....	3
2.1	STAN ISTNIEJĄCY.....	3
2.1.1	Parametry techniczne.....	3
2.1.2	Zagospodarowanie przestrzenne.....	3
2.2	STAN PROJEKTOWANY.....	4
2.2.1	Parametry techniczne.....	4
2.2.2	Plan sytuacyjny.....	4
2.2.3	Przekrój podłużny i poprzeczny.....	4
2.2.4	Zaprojektowane konstrukcje nawierzchni.....	4
2.2.5	Odwodnienie.....	5
2.2.6	Urządzenia infrastruktury technicznej.....	5
2.2.7	Organizacja ruchu.....	5
2.2.8	Ochrona środowiska i prace zabezpieczające.....	5
2.2.9	Urządzenia towarzyszące.....	5
3	WYKAZY.....	6
3.1	WARSTWA WYRÓWNAWCZA.....	6
3.2	ROBOTY ZIEMNE.....	7
4	INFORMACJA DOTYCZĄCA BEZPIECZEŃSTWA I OCHRONY ZDROWIA.....	8

Spis rysunków

Rys. 1.0	Plan orientacyjny.	skala 1: 10 000
Rys. 2.1	Plan zagospodarowania terenu.	skala 1: 500
Rys. 3.1	Przekrój podłużny.	skala 1 : 50/500

1 Część ogólna.

1.1 Inwestor i zleceniodawca dokumentacji.

Inwestorem jest:

**GMINA PRUSZCZ GDAŃSKI
UL. ZAKĄTEK 1
83-000 JUSZKOWO**

1.2 Podstawa opracowania.

Podstawę do opracowania niniejszego projektu stanowią:

- a) formalna umowa,
- b) mapa do celów projektowych w skali 1:500,
- c) inwentaryzacja wykonana przez projektanta w terenie,
- d) Ustawa z dnia 21 marca 1985r. o drogach publicznych (Dz. U. z 2000r. Nr 71 Poz. 838 ze zm.),
- e) Rozporządzenie Ministra Infrastruktury z dnia 24 czerwca 2022r. w sprawie przepisów techniczno-budowlanych dotyczących dróg publicznych (Dz. U. z 2022, Poz. 1518),
- f) Ustawa z dnia 07 lipca 1994 r. – Prawo budowlane (tekst jednolity Dz. U. z 2021 r. poz. 2351, z 2022r. poz. 88, 1557, 1768, 1783, 1846, 2206, 2687).

1.3 Przedmiot i zakres projektu.

Przedmiotem i zakresem opracowania jest projekt wykonawczy remontu nawierzchni ulicy Klonowej (173100G) w Ciepłowie, Gmina Pruszcz Gdański. Analizowana droga gminna zlokalizowana jest w województwie pomorskim, powiecie gdańskim, gminie Pruszcz Gdański.

2 Część techniczna.

2.1 Stan istniejący.

2.1.1 Parametry techniczne.

Ulica Klonowa w miejscowości Ciepłowo w Straszynie jest drogą gminną publiczną o numerze 173100G. W stanie istniejącym na analizowanym odcinku droga posiada częściowo nawierzchnię bitumiczną (od ulicy Przemysłowej do km 0+030) a na pozostałym odcinku nawierzchnię betonową.

W rejonie opracowania występują podziemne sieci infrastruktury technicznej: sieć wodociągowa, elektroenergetyczna, teletechniczna i gazowa oraz kanalizacja sanitarna.

2.1.2 Zagospodarowanie przestrzenne.

Analizowany odcinek ulicy Klonowej w Ciepłowie objęty jest miejscowym planem zagospodarowania przestrzennego gminy Pruszcz Gdański – część wyżynna, zatwierdzonym uchwałą nr XXXII/178/2005 Rady Gminy Pruszcz Gdański z dnia 10 sierpnia 2005 r. Analizowany odcinek ulicy Klonowej oznaczony jest symbolem KL.

2.2 Stan projektowany.

2.2.1 Parametry techniczne.

Parametry techniczne zostały określone na podstawie Rozporządzenia Ministra Infrastruktury z dnia 24 czerwca 2022r. w sprawie przepisów techniczno-budowlanych dotyczących dróg publicznych (Dz. U. z 2022, Poz. 1518).

Przyjęto następujące parametry techniczne:

Parametr techniczny	Wielkość
Klasa drogi	L - lokalna
Kategoria ruchu	KR2
Prędkość projektowa	30 km/h
Szerokość jezdni	5,5 m
Szerokość poboczy	0,75 m

2.2.2 Plan sytuacyjny.

Remont ulicy Klonowej w Ciepłowie (nr 173100G) zaprojektowano na odcinku około 380 m od skrzyżowania z drogą powiatową ulicą Przemysłową. Drogę zaprojektowano jako L – lokalną o szerokości 5,5 m, przekroju jednojezdniowym o dwóch pasach ruchu (1/2).

W ramach remontu zostaną wykonane nowe warstwy bitumiczne na jezdni. Po obu stronach jezdni zaprojektowano pobocza z kruszywa łamanego o szerokości 0,75 m. Po obu stronach jezdni zaprojektowano zjazdy do przyległych działek z kostki betonowej w kolorze szarym ograniczonej opornikami betonowymi 12x25 cm. Pozostały teren należy uzupełnić humusem z obsianiem trawą.

2.2.3 Przekrój podłużny i poprzeczny.

Jezdnię ulicy Liliowej zaprojektowano o przekroju poprzecznym daszkowym wynoszącym 2%. Pochylenie podłużne dostosowano do istniejącego pochylenia terenu oraz istniejących wjazdów i wejść na posesje.

2.2.4 Zaprojektowane konstrukcje nawierzchni.

Remont jezdni ulicy Klonowej

- warstwa ścieralna AC8S 4 cm
- siatka do zbrojenia nawierzchni asfaltowych
- warstwa wyrównawcza AC16W min. 4 cm
- istniejąca nawierzchnia betonowa

Poszerzenie jezdni ulicy Klonowej

- warstwa ścieralna AC8S 4 cm
- siatka do zbrojenia nawierzchni asfaltowych
- warstwa wiążąca AC16W 8 cm
- podbudowa z mieszanki niezwiązanej z kruszywem C90/3, Is=1,00 20 cm

Konstrukcja nawierzchni zjazdów:

- kostka betonowa wibroprasowana, szara 8 cm
- podsypka cementowo – piaskowa 1:4 3 cm
- podbudowa z mieszanki niezwiązanej z kruszywem C90/3, Is=1,00 20 cm

2.2.5 Odwodnienie.

Wody opadowe z projektowanej ulicy Klonowej zostaną odprowadzone na tereny zielone w zakresie pasa drogowego.

2.2.6 Urządzenia infrastruktury technicznej.

Należy zachować wymagane normami odległości zbliżeń w pionie i poziomie od istniejącej infrastruktury technicznej. Prace ziemne w miejscach kolizji i zbliżeń wykonywać ręcznie. Istniejące elementy naziemne sieci podziemnej należy dopasować do projektowanych rzędnych. Przed rozpoczęciem robót należy wykonać przekopy próbne w celu dokładnej lokalizacji sieci podziemnych oraz ich zagłębienia.

Wszelkie uszkodzenia sieci podziemnych Wykonawca zobowiązany jest usunąć własnym kosztem i staraniem.

2.2.7 Organizacja ruchu.

Projekt stałej organizacji ruchu stanowi odrębną dokumentację.

2.2.8 Ochrona środowiska i prace zabezpieczające.

W celu zminimalizowania wpływu prowadzonych prac na środowisko należy maksymalnie ograniczyć czas użytkowania sprzętu ciężkiego w celu zminimalizowania hałasu.

Materiały pochodzące z rozbiórki nawierzchni należy dokładnie usunąć z terenu budowy i obszarów do niej przyległych. Nie wolno dopuszczać do gromadzenia materiałów budowlanych na przyległych terenach zielonych. Materiał z rozbiórki nawierzchni w dobrym stanie technicznym należy wywieźć w miejsce wskazane przez Inwestora.

2.2.9 Urządzenia towarzyszące.

W przypadku natrafienia (w czasie wykonywania robót budowlanych) na jakiegokolwiek instalacje należy je traktować jako czynne. Roboty budowlane w sąsiedztwie urządzeń podziemnych należy prowadzić ręcznie.

Opis sporządził:

mgr inż. Tomasz Ślusarz



3 Wykazy.

3.1 Warstwa wyrównawcza.

pikietaż	odległości	w. wyrównawcza	
		m ²	m ³
0+003.00		1.05	
0+010.00	7.0	0.31	4.8
0+030.00	20.0	0.42	7.3
0+050.00	20.0	0.40	8.2
0+070.00	20.0	0.42	8.2
0+090.00	20.0	0.57	9.9
0+110.00	20.0	0.47	10.4
0+130.00	20.0	0.40	8.7
0+150.00	20.0	0.54	9.4
0+170.00	20.0	0.58	11.2
0+190.00	20.0	0.55	11.3
0+210.00	20.0	0.52	10.7
0+230.00	20.0	0.55	10.7
0+250.00	20.0	0.43	9.8
0+270.00	20.0	0.62	10.5
0+290.00	20.0	0.53	11.5
0+310.00	20.0	0.39	9.2
0+330.00	20.0	0.44	8.3
0+350.00	20.0	0.47	9.1
0+370.00	20.0	0.46	9.3
0+385.00	15.0	0.46	6.9
	RAZEM:		185

3.2 Roboty ziemne.

pikietaż	odległości	wykop		nasyp		poprzeczny bilans robót ziemnych m ³	bilans robót ziemnych m ³
		m ²	m ³	m ²	m ³		
0+003.00		0.54		0.10			
0+010.00	7.0	0.54	3.8	0.10	0.7	3.1	3.1
0+030.00	20.0	2.99	35.3	0.05	1.5	33.8	36.9
0+050.00	20.0	1.43	44.2	0.05	1.0	43.2	80.1
0+070.00	20.0	0.33	17.6	0.05	1.0	16.6	96.7
0+090.00	20.0	0.60	9.3	0.08	1.3	8.0	104.7
0+110.00	20.0	0.46	10.6	0.05	1.3	9.3	114.0
0+130.00	20.0	0.09	5.5	0.05	1.0	4.5	118.5
0+150.00	20.0	0.07	1.6	0.05	1.0	0.6	119.1
0+170.00	20.0	0.05	1.2	0.05	1.0	0.2	119.3
0+190.00	20.0	0.05	1.0	0.05	1.0	0.0	119.3
0+210.00	20.0	0.05	1.0	0.05	1.0	0.0	119.3
0+230.00	20.0	0.05	1.0	0.08	1.3	-0.3	119.0
0+250.00	20.0	0.09	1.4	0.07	1.5	-0.1	118.9
0+270.00	20.0	0.05	1.4	0.05	1.2	0.2	119.1
0+290.00	20.0	0.07	1.2	0.05	1.0	0.2	119.3
0+310.00	20.0	0.45	5.2	0.05	1.0	4.2	123.5
0+330.00	20.0	1.73	21.8	0.05	1.0	20.8	144.3
0+350.00	20.0	0.06	17.9	0.05	1.0	16.9	161.2
0+370.00	20.0	0.07	1.3	0.05	1.0	0.3	161.5
0+385.00	15.0	0.07	1.1	0.05	0.8	0.3	161.8
	RAZEM:		183		22	162	

4 Informacja dotycząca bezpieczeństwa i ochrony zdrowia.

Nazwa i adres obiektu budowlanego.

REMONT NAWIERZCHNI ULICY KLONOWEJ (173100G) W CIEPLEWIE, GMINA PRUSZCZ GDAŃSKI.

Inwestor.

Gmina Pruszcz Gdański
Ul. Zakątek 1
83-000 Juszkowo

Projektant.

Informację BIOZ sporządził:
mgr inż. Tomasz Ślusarz, uprawnienia budowlane nr POM/0094/POOD/12
ul. Władysława IV 61/11
81-384 Gdynia

mgr inż. Tomasz Ślusarz



1. Zakres robót dla całego zamierzenia budowlanego.

- Prace przygotowawcze,
- Roboty ziemne,
- Remont nawierzchni drogi gminnej,
- Budowa zjazdów,
- Budowa oznakowania pionowego i poziomego,
- Roboty wykończeniowe.

2. Wykaz istniejących obiektów budowlanych.

Ulica Klonowa w miejscowości Cieplewo w Straszynie jest drogą gminną publiczną o numerze 173100G. W stanie istniejącym na analizowanym odcinku droga posiada częściowo nawierzchnię bitumiczną (od ulicy Przemysłowej do km 0+030) a na pozostałym odcinku nawierzchnię betonową.

W rejonie opracowania występują podziemne sieci infrastruktury technicznej: sieć wodociągowa, elektroenergetyczna, teletechniczna i gazowa oraz kanalizacja sanitarna.

3. Wskazanie elementów zagospodarowania działki lub terenu, które mogą stwarzać zagrożenie bezpieczeństwa i zdrowia ludzi.

W rejonie wykonywania prac występuje ruch pojazdów oraz pieszych. Ponadto zagrożenie może stwarzać istniejące uzbrojenie podziemne. W celu uniknięcia ewentualnych kolizji lub awarii istniejącego uzbrojenia, należy zgłosić do poszczególnych właścicieli uzbrojenia zamiar rozpoczęcia prac ziemnych z wyprzedzeniem 7 dni. Roboty rozpocząć od wykonania przekopów próbnych w celu zlokalizowania istniejącego uzbrojenia i miejsc włączeń projektowanych przewodów do istniejącej sieci. Napotkane uzbrojenie należy traktować jako czynne i zabezpieczyć je przed uszkodzeniem np. przez podwieszenie w przekroju poprzecznym wykopu.

4. Wskazanie dotyczące przewidywanych zagrożeń występujących podczas realizacji robót budowlanych, określające skalę i rodzaje zagrożeń oraz miejsce i czas ich wystąpienia.

Zagrożenia mogące wystąpić podczas realizacji robót to typowe zagrożenia występujące przy robotach konstrukcyjno-budowlanych, drogowych a także branżowych:

- Przysypania ziemią:
 - Roboty ziemne.
- Przygniecenie, uderzenie:
 - Prace rozładunkowo - załadunkowe,
 - Prace rozbiórkowe,
 - Prace drogowe.
- Poparzenie i porażenie prądem:
 - Prace z elektronarzędziami,
- Potrącenie:
 - Sprzęt zmechanizowany,
 - Potrącenie przez pojazdy.

5. Wskazanie sposobu prowadzenia instruktażu pracowników przed przystąpieniem do realizacji robót szczególnie niebezpiecznych.

Pracodawca nie może dopuścić do pracy pracownika nie posiadającego odpowiednich kwalifikacji lub potrzebnych umiejętności do jej wykonania, a także znajomości przepisów i zasad bezpieczeństwa i higieny pracy. Pracodawca jest obowiązany zapewnić przeszkolenie pracownika w zakresie bezpieczeństwa i higieny pracy przed dopuszczeniem go do pracy oraz prowadzić okresowe szkolenia w tym zakresie.

Szkolenie pracownika przed dopuszczeniem do pracy nie jest wymagane w przypadku podjęcia przez niego pracy na tym samym stanowisku pracy, które zajmował u danego pracodawcy bezpośrednio przed nawiązaniem z tym pracodawcą kolejnej umowy o pracę.

Aby właściwie instruować pracowników, personel dozorujący powinien być przeszkolony. Szkolenia odbywają się w czasie pracy i na koszt pracodawcy. Organizacja szkoleń w dziedzinie bhp wynika z obowiązujących przepisów. Podstawą prawną szczegółowych zasady szkolenia w dziedzinie BHP jest Rozporządzenie Ministra Pracy i Polityki Socjalnej z dnia 28 maja 1996r. (Dz.U.Nr 62 poz.285) i ma dla pracowników charakter obligatoryjny.

RODZAJE SZKOLEŃ:

dla pracodawcy - dla pracowników

wstępne - okresowe

Należy dobrać właściwe szkolenie w stosunku do stanowiska pracy np.:

1. Szkolenie podstawowe dla pracodawców
2. Szkolenie podstawowe dla kierujących pracownikami
3. Szkolenie podstawowe dla pozostałych stanowisk
4. Szkolenie okresowe dla pracodawców
5. Szkolenie okresowe dla kierujących pracownikami
6. Szkolenie okresowe dla pozostałych stanowisk
7. Szkolenie wstępne (instruktaż ogólny)

SZKOLENIE WSTĘPNE OBEJMUJE:

1. instruktaż ogólny
 - 1.1. obejmuje (przed dopuszczeniem do wykonywania pracy):
 - wszystkich nowo zatrudnionych pracowników, a także
 - studentów i uczniów odbywających praktyki lub praktyczną naukę zawodu,
 - 1.2. zakres:
 - instruktaż ogólny powinien zapoznać pracowników z podstawowymi przepisami bezpieczeństwa i higieny pracy, zawartymi w kodeksie pracy oraz w regulaminie pracy, a także z przepisami i zasadami bhp obowiązującymi w danym zakładzie pracy oraz z zasadami udzielania pierwszej pomocy.
 - 1.3. prowadzi:
 - pracodawca lub
 - wyznaczeni przez nich pracownicy, którzy posiadają ukończone szkolenie w zakresie bezpieczeństwa i higieny pracy lub
 - pracownicy służby bhp – jeśli ta służba u danego pracodawcy została utworzona
 - 1.4. dokument potwierdzający odbycie szkolenia:
 - potwierdzenie (pisemne) przez pracownika odbycia instruktażu ogólnego
2. instruktaż stanowiskowy
 - 2.1. obejmuje:
 - pracowników zatrudnionych na stanowiskach, na których wykonywanie pracy wiąże się z bezpośrednim kontaktem z produkcją i jej kontrolą lub z narażeniem na czynniki niebezpieczne, szkodliwe czy uciążliwe,
 - pracowników przenoszonych na te stanowiska i zatrudnionych na tych stanowiskach w przypadku zmiany warunków techniczno-organizacyjnych,
 - uczniów i studentów odbywających praktyki lub praktyczną naukę zawodu.
 - 2.2. zakres:
 - instruktaż stanowiskowy powinien zapoznać pracowników z zagrożeniami czynnikami niebezpiecznymi, szkodliwymi i uciążliwymi występującymi na określonym stanowisku pracy, sposobami ochrony przed tymi zagrożeniami oraz metodami bezpiecznego wykonania pracy na danym stanowisku

2.3. prowadzi:

- wyznaczona przez pracodawcę osoba kierująca pracownikami, która posiada odpowiednie kwalifikacje i doświadczenie zawodowe oraz została przeszkolona w zakresie metod prowadzenia instruktażu.

2.4. dokument potwierdzający odbycie szkolenia:

- sprawdzian wiadomości i umiejętności z zakresu wykonywania pracy zgodnie z przepisami bezpieczeństwa i higieny pracy,

- potwierdzenie (pisemne) przez pracownika odbycia instruktażu stanowiskowego

3. szkolenie podstawowe

3.1. obejmuje:

- pracodawców,

- osoby kierujące pracownikami,

- pracowników zatrudnionych na stanowiskach robotniczych,

- pracowników inżynierjno-technicznych

- pracowników, których charakter pracy wiąże się z narażeniem na czynniki niebezpieczne, szkodliwe i uciążliwe lub z odpowiedzialnością z zakresu bhp.

3.2. zakres:

- powinno zapewnić pracownikom wiedzę i umiejętności niezbędne do wykonywania lub organizowania pracy zgodnie z przepisami oraz zasadami bezpieczeństwa i higieny pracy

3.3. prowadzi:

- pracodawcy

- jednostki organizacyjne uprawnione do prowadzenia szkolenia w dziedzinie bhp

3.4. dokument potwierdzający odbycie szkolenia:

- egzamin sprawdzający

- zaświadczenie ukończenia szkolenia wydane przez organizatora szkolenia

Zasadą ogólną jest, że szkolenie podstawowe powinno być przeprowadzone w okresie nie dłuższym niż 6 miesięcy od rozpoczęcia pracy na określonym stanowisku. Jednak na robotniczych stanowiskach pracy, na których występują szczególnie duże zagrożenia dla zdrowia oraz zagrożenia wypadkowe (wykaz takich stanowisk określa pracodawca), szkolenie podstawowe powinno być przeprowadzone przed rozpoczęciem pracy na tych stanowiskach.

SZKOLENIE OKRESOWE:

1. Szkolenie okresowe obejmuje osoby objęte szkoleniem podstawowym

2. Zakres:

2.1. aktualizacja i ugruntowanie wiadomości oraz umiejętności pracowników w dziedzinie bhp nabytych w czasie szkolenia wstępnego, a także zaznajomienie ich z nowymi rozwiązaniami techniczno-organizacyjnymi w tym zakresie

3. kto prowadzi:

3.1. pracodawcy

3.2. jednostki organizacyjne uprawnione do prowadzenia szkolenia w dziedzinie bhp

4. dokument potwierdzający odbycie szkolenia:

4.1. egzamin sprawdzający

4.2. zaświadczenie ukończenia szkolenia wydane przez organizatora szkolenia

Pracownicy zatrudnieni na stanowiskach:

robotniczych przechodzą szkolenie okresowe (w formie instruktażu)

nie rzadziej niż raz na 3 lata,

gdzie występują szczególnie duże zagrożenia dla zdrowia oraz wypadkowe

nie rzadziej niż raz w roku.

3. pozostali - nie rzadziej niż raz na 6 lat.

Warunkiem dopuszczenia pracownika do pracy poza znajomością zasad bezpiecznej pracy jest również posiadanie dodatkowych uprawnień kwalifikacyjnych, które mogą dotyczyć

pracowników zatrudnionych na stanowiskach: elektryka, obsługi urządzeń dźwignicowych, kierowcy wózka jezdniowego z napędem silnikowym. Należy przy tym zwrócić uwagę na to, że niektóre z wymienionych uprawnień muszą być okresowo aktualizowane, np. uprawnienia w zakresie obsługi, konserwacji i napraw urządzeń oraz instalacji energetycznych - co 5 lat.

6. Wskazanie środków technicznych i organizacyjnych zapobiegających niebezpieczeństwom wynikającym z wykonywania robót budowlanych w strefach szczególnego zagrożenia zdrowia lub w ich sąsiedztwie, w tym zapewniających bezpieczną i sprawną komunikację, umożliwiającą szybką ewakuację na wypadek pożaru, awarii i innych zagrożeń.

1. Przed dopuszczeniem pracownika do pracy zakład zobowiązany jest zaopatrzyć go w odzież roboczą i ochronną zgodnie z obowiązującymi w tym zakresie przepisami.
2. Pracownicy narażeni na urazy mechaniczne, porażenia prądem, upadki z wysokości, oparzenia, zatrucia, promieniowanie, wibrację oraz inne szkodliwe czynniki i zagrożenia związane z wykonywaną pracą powinni być zaopatrzeni w sprzęt ochrony osobistej.
3. Zastosowanie urządzeń ochronnych w postaci osłon lub takich urządzeń, które spełniają kilka funkcji np. zapobiegają dostępowi do stref niebezpiecznych, powstrzymują ruch elementów niebezpiecznych, zanim pracownik znajdzie się w strefie niebezpiecznej, nie pozwalają na włączenie ruchu elementów niebezpiecznych jeśli pracownik znajduje się w strefie niebezpiecznej, zapobiegają naruszeniu normalnych warunków pracy maszyn i innych urządzeń technicznych, nie pozwalają na uaktywnienie innych czynników niebezpiecznych lub szkodliwych.
4. Prace budowlane powinny być prowadzone pod nadzorem wykwalifikowanej kadry technicznej składającej się z osób posiadających odpowiednie uprawnienia techniczno-budowlane zezwalające na prowadzenie określonych robót i prac budowlanych, uprawnienia z zakresu bhp itp.
5. Kierownik budowy jest zobowiązany do opracowania Planu BIOZ.
6. Kierownik budowy jest zobowiązany do wykonania projektu organizacji ruchu na czas budowy.
7. Na budowie powinny być urządzone punkty pierwszej pomocy obsługiwane przez wyszkolonych w tym zakresie pracowników.
8. Na budowie powinien być wywieszony na widocznym miejscu wykaz zawierający adresy i numery telefonów: najbliższego punktu lekarskiego, najbliższej straży pożarnej, posterunku Policji, najbliższego punktu telefonicznego.
9. Na budowie powinny zostać odpowiednio wytyczone i oznakowane: drogi i ciągi komunikacyjne oraz drogi ewakuacyjne, bramy i drogi pożarowe.

Opis sporządził:

mgr inż. Tomasz Ślusarz

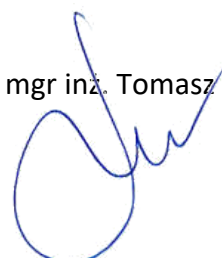

POMORSKA OKRĘGOWA
IZBA INŻYNIERÓW BUDOWNICTWA
80 840 Gdańsk, ul. Świętojańska 43/44
(*) Tel. 58-324-89-77
Fax 58-301-44-98

Gdańsk, 25 czerwca 2012 r.

syg. akt 101/POM/OKK/12

DECYZJA

Na podstawie art. 24 ust.1 pkt 2 ustawy z dnia 15 grudnia 2000 r. o samorządach zawodowych architektów, inżynierów budownictwa oraz urbanistów /Dz.U. z 2001 r. Nr 5 poz. 42, ze zm./, art. 12 ust. 3, **art.13 ust.1 pkt 1, art. 14 ust. 1 pkt 2a** ustawy z dnia 07 lipca 1994 r. Prawo budowlane /tekst jednolity Dz. U. z 2010 r. Nr 243, poz. 1623 ze zm./, **§ 6 pkt 1 i 2, § 11 ust. 1 pkt 1, § 15, § 18 ust. 1 pkt 1 i 2** rozporządzenia Ministra Transportu i Budownictwa z dnia 28 kwietnia 2006 r. w sprawie samodzielnych funkcji technicznych w budownictwie /Dz. U. z 2006 r. Nr 83 poz. 578, ze zm./ oraz art. 104 Kodeksu postępowania administracyjnego /t.j. Dz.U. z 2000 r. Nr 98, poz.1071 ze zm./

**Okręgowa Komisja Kwalifikacyjna
Pomorskiej Okręgowej Izby Inżynierów Budownictwa**
stwierdza, że:

Pan **TOMASZ ŚLUSARZ**
magister inżynier
urodzony dnia 12.06.1983 r. w Ostrołęce

uzyskał
UPRAWNIENIA BUDOWLANE
numer ewidencyjny: **POM/0094/POOD/12**

**do projektowania bez ograniczeń
w specjalności drogowej**

UZASADNIENIE

W związku z uwzględnieniem w całości żądania strony, na podstawie art. 107 § 4 K.p.a. odstępuje się od uzasadnienia decyzji. Szczegółowy zakres prac projektowych objętych uprawnieniami budowlanymi został określony na drugiej stronie decyzji i stanowi jej integralną część.

Pan Tomasz Ślusarz upoważniony jest do:

I. Na podstawie art. 12 ust.1 pkt 1, art. 13 ust. 4 ustawy Prawo budowlane, w specjalności drogowej, bez ograniczeń do:

- a) projektowania, sprawdzania projektów architektoniczno-budowlanych i sprawowania nadzoru autorskiego,
- b) sprawowania kontroli technicznej utrzymania obiektów budowlanych.

II. Na podstawie § 18 ust. 1 pkt 1 i 2 powołanego na wstępie rozporządzenia Ministra Transportu i Budownictwa z dnia 28 kwietnia 2006 r. w sprawie samodzielnych funkcji technicznych w budownictwie /Dz. U. z 2006 r. Nr 83 poz. 578, ze zm./, uprawnienia niniejsze uprawniają do projektowania obiektu budowlanego związanego z obiektem budowlanym, takim jak:

- a) droga, w rozumieniu przepisów o drogach publicznych, z wyłączeniem drogowych obiektów inżynierskich oprócz przepustów;
- b) droga dla ruchu i postoju statków powietrznych oraz przepust.

III. Na podstawie § 15 w/w rozporządzenia, niniejsze uprawnienia do projektowania w specjalności drogowej uprawniają do sporządzania projektu zagospodarowania działki lub terenu, w zakresie tej specjalności.

Pouczenie

Od niniejszej decyzji służy odwołanie do Krajowej Komisji Kwalifikacyjnej Polskiej Izby Inżynierów Budownictwa w Warszawie, za pośrednictwem Okręgowej Komisji Kwalifikacyjnej Pomorskiej Okręgowej Izby Inżynierów Budownictwa w terminie 14 dni od daty jej doręczenia.

Skład orzekający Okręgowej Komisji Kwalifikacyjnej:



PRZEWODNICZĄCY
Okręgowej Komisji Kwalifikacyjnej

Niedostatki
dr inż. Leszek Niedostatki

WICEPRZEWODNICZĄCY
Okręgowej Komisji Kwalifikacyjnej

Drewnowski
mgr inż. Zbigniew Drewnowski

CZŁONEK
Okręgowej Komisji Kwalifikacyjnej

Wesłowski
dr inż. Marek Wesłowski

Otrzymują:

1. Pan Tomasz Ślusarz
81-384 Gdynia, ul. Władysława IV 61/11
2. Okręgowa Rada Izby
3. Główny Inspektor Nadzoru Budowlanego
4. aa



Zaświadczenie

o numerze weryfikacyjnym:

POM-ZT6-STT-MYL *

Pan Tomasz Ślusarz o numerze ewidencyjnym POM/BD/0268/12
adres zamieszkania ul. Jaśminowy Stok 70/1, 80-177 Gdańsk
jest członkiem Pomorskiej Okręgowej Izby Inżynierów Budownictwa i posiada wymagane
ubezpieczenie od odpowiedzialności cywilnej.

Niniejsze zaświadczenie jest ważne od 2023-08-01 do 2024-07-31.

Zaświadczenie zostało wygenerowane elektronicznie i opatrzone bezpiecznym podpisem elektronicznym weryfikowanym przy pomocy ważnego kwalifikowanego certyfikatu w dniu 2023-07-19 roku przez:

Krzysztof Wilde, Przewodniczący Rady Pomorskiej Okręgowej Izby Inżynierów Budownictwa.

Zgodnie z art. 78¹ K.c.

§ 1. Do zachowania elektronicznej formy czynności prawnej wystarczy złożenie oświadczenia woli w postaci elektronicznej i opatrzenie go kwalifikowanym podpisem elektronicznym.

§ 2. Oświadczenie woli złożone w formie elektronicznej jest równoważne z oświadczeniem woli złożonym w formie pisemnej.

* Weryfikację poprawności danych w niniejszym zaświadczeniu można sprawdzić za pomocą numeru weryfikacyjnego zaświadczenia na stronie Polskiej Izby Inżynierów Budownictwa www.piib.org.pl lub kontaktując się z biurem właściwej Okręgowej Izby Inżynierów Budownictwa.



POMORSKA OKRĘGOWA
IZBA INŻYNIERÓW BUDOWNICTWA
80 840 Gdańsk, ul. Świętojańska 43/44
(*) Tel. 58-324-89-77
Fax 58-301-44-98

Gdańsk, dnia 28 grudnia 2011 r.

syg. akt 403/POM/OKK/11

DECYZJA

Na podstawie art. 24 ust.1 pkt 2 ustawy z dnia 15 grudnia 2000 r. o samorządach zawodowych architektów, inżynierów budownictwa oraz urbanistów /Dz.U. z 2001 r. Nr 5 poz. 42, ze zm./, art. 12 ust. 3, **art.13 ust.1 pkt 1, art. 14 ust. 1 pkt 2a** ustawy z dnia 07 lipca 1994 r. Prawo budowlane /tekst jednolity Dz. U. z 2010 r. Nr 243, poz. 1623 ze zm./, **§ 6 pkt 1 i 2, § 11 ust. 1 pkt 1, § 15, § 18 ust. 1 pkt 1 i 2** rozporządzenia Ministra Transportu i Budownictwa z dnia 28 kwietnia 2006 r. w sprawie samodzielnych funkcji technicznych w budownictwie /Dz. U. z 2006 r. Nr 83 poz. 578, ze zm./ oraz art. 104 Kodeksu postępowania administracyjnego /t.j. Dz.U. z 2000 r. Nr 98, poz.1071 ze zm./

**Okręgowa Komisja Kwalifikacyjna
Pomorskiej Okręgowej Izby Inżynierów Budownictwa**
stwierdza, że:

Pan ADAM STYPIK
magister inżynier
urodzony dnia 24.03.1983 r. w Nidzicy

uzyskał
UPRAWNIENIA BUDOWLANE
numer ewidencyjny: POM/0294/POOD/11

**do projektowania bez ograniczeń
w specjalności drogowej**

UZASADNIENIE

W związku z uwzględnieniem w całości żądania strony, na podstawie art. 107 § 4 K.p.a. odstępuje się od uzasadnienia decyzji. Szczegółowy zakres prac projektowych objętych uprawnieniami budowlanymi został określony na drugiej stronie decyzji i stanowi jej integralną część.

Pan Adam Stypik upoważniony jest do:

- I. Na podstawie art. 12 ust.1 pkt 1, art. 13 ust. 4 ustawy Prawo budowlane, w specjalności drogowej, bez ograniczeń do:
- a) projektowania, sprawdzania projektów architektoniczno-budowlanych i sprawowania nadzoru autorskiego,
 - b) sprawowania kontroli technicznej utrzymania obiektów budowlanych.
- II. Na podstawie § 18 ust. 1 pkt 1 i 2 powołanego na wstępie rozporządzenia Ministra Transportu i Budownictwa z dnia 28 kwietnia 2006 r. w sprawie samodzielnych funkcji technicznych w budownictwie /Dz. U. z 2006 r. Nr 83 poz. 578, ze zm./, uprawnienia niniejsze uprawniają do projektowania obiektu budowlanego związanego z obiektem budowlanym, takim jak:
- a) droga, w rozumieniu przepisów o drogach publicznych, z wyłączeniem drogowych obiektów inżynierskich oprócz przepustów;
 - b) droga dla ruchu i postoju statków powietrznych oraz przepust.
- III. Na podstawie § 15 w/w rozporządzenia, niniejsze uprawnienia do projektowania w specjalności drogowej uprawniają do sporządzania projektu zagospodarowania działki lub terenu, w zakresie tej specjalności.

Pouczenie

Od niniejszej decyzji służy odwołanie do Krajowej Komisji Kwalifikacyjnej Polskiej Izby Inżynierów Budownictwa w Warszawie, za pośrednictwem Okręgowej Komisji Kwalifikacyjnej Pomorskiej Okręgowej Izby Inżynierów Budownictwa w terminie 14 dni od daty jej doręczenia.

Skład orzekający Okręgowej Komisji Kwalifikacyjnej:



PRZEWODNICZĄCY
Okręgowej Komisji Kwalifikacyjnej
[Signature]
dr inż. Leszek Niedostatkiwicz

WICEPRZEWODNICZĄCY
Okręgowej Komisji Kwalifikacyjnej

[Signature]
mgr inż. Zbigniew Drewnowski

CZŁONEK
Okręgowej Komisji Kwalifikacyjnej
[Signature]
dr inż. Marek Wesółowski

Otrzymują:

- 1. Pan Adam Stypik
- 80-394 Gdańsk, ul. Kołobrzeska 50g/15
- 2. Okręgowa Rada Izby
- 3. Główny Inspektor Nadzoru Budowlanego
- 4. a/a



Zaświadczenie

o numerze weryfikacyjnym:

POM-XGB-58K-HC7 *

Pan Adam Stypik o numerze ewidencyjnym POM/BD/0127/12
adres zamieszkania ul. Dywizjonu 303 35C/13, 80-462 Gdańsk
jest członkiem Pomorskiej Okręgowej Izby Inżynierów Budownictwa i posiada wymagane
ubezpieczenie od odpowiedzialności cywilnej.

Niniejsze zaświadczenie jest ważne od 2022-03-01 do 2023-02-28.

Zaświadczenie zostało wygenerowane elektronicznie i opatrzone bezpiecznym podpisem elektronicznym weryfikowanym przy pomocy ważnego kwalifikowanego certyfikatu w dniu 2022-02-04 roku przez:

Franciszek Rogowicz, Przewodniczący Rady Pomorskiej Okręgowej Izby Inżynierów Budownictwa.

(Zgodnie art. 5 ust 2 ustawy z dnia 18 września 2001 r. o podpisie elektronicznym (Dz. U. 2001 Nr 130 poz. 1450) dane w postaci elektronicznej opatrzone bezpiecznym podpisem elektronicznym weryfikowanym przy pomocy ważnego kwalifikowanego certyfikatu są równoważne pod względem skutków prawnych dokumentom opatrzonym podpisami własnoręcznymi.)

* Weryfikację poprawności danych w niniejszym zaświadczeniu można sprawdzić za pomocą numeru weryfikacyjnego zaświadczenia na stronie Polskiej Izby Inżynierów Budownictwa www.piib.org.pl lub



Elektronika
Polska Izba Inżynierów Budownictwa
ul. Dywizjonu 303 35C/13
80-462 Gdańsk



Polska Spółka Gazownictwa sp. z o.o.
Oddział Zakład Gazowniczy w Gdańsku
ul. Wałowa 41/43, 80-858 Gdańsk
tel. 58 326 35 00, faks 58 326 35 04

Dział Zarządzania Majątkiem Sieciowym
ul. Wałowa 41/43, 80-858 Gdańsk
uzgodnienia.gdansk@psgaz.pl

UZGODNIENIE NR 5318/BR/OTI/2023
z dnia: 2023-08-02

Zadanie: Remont nawierzchni ulicy

Opracowanie: Projekt wykonawczy

Miejscowość: Cieplewo (gm. Pruszcz Gdański)

Adres: ul. Klonowa

Projektant: Tomasz Ślusarz, upr. nr: POM/0094/POOD/12

Inwestor: Gmina Pruszcz Gdański Zakątek 1 83-000 Juszkowo

Opracowanie jw. UZGADNIA SIĘ.

Warunki uzgodnienia zawarto na drugiej stronie.

5318/BR/OTI/2023

Polska Spółka Gazownictwa sp. z o.o., ul. Wojciecha Bandrowskiego 16, 33-100 Tarnów
Oddział Zakład Gazowniczy w Gdańsku, ul. Wałowa 41/43, 80-858 Gdańsk
KRS 0000374001, Sąd Rejonowy dla Krakowa - Śródmieście w Krakowie, XII Wydział Gospodarczy KRS
NIP 525 24 96 411, REGON 142739519, Kapitał Zakładowy: 10 488 917 050 zł
www.psgaz.pl

Warunki uzgodnienia:

1. Rozpoczęcie robót należy zgłosić pisemnie w siedzibie właściwej dla terenu inwestycji Gazowni, nie później niż 7 dni przed planowanym terminem ich rozpoczęcia.
2. W przypadku natrafienia na niezinventaryzowaną sieć gazową należy wstrzymać prace i niezwłocznie powiadomić właściwą, dla terenu inwestycji, Gazownię.
3. Wszelkie uszkodzenia sieci gazowej Inwestor i Wykonawca zobowiązani są usunąć własnym kosztem i staraniem. Inwestor/Wykonawca w związku z uszkodzeniem, ponosi odpowiedzialność z tytułu szkody wynikowej poniesionej przez Polską Spółkę Gazownictwa sp. z o.o. Oddział Zakład Gazowniczy. O uszkodzeniu sieci gazowej sprawca zobowiązany jest niezwłocznie powiadomić Pogotowie Gazowe tel. nr 992.
4. Uzgodnienie jest ważne przez okres 24 miesięcy od daty jego wydania.
5. Wszelkie zmiany w dokumentacji projektowej, dokonane po wydaniu niniejszego uzgodnienia, wymagają ponownego uzgodnienia projektu w PSG sp. z o.o. Oddział Zakład Gazowniczy, Dział Zarządzania Majątkiem Sieciowym/Gazownia.
6. Za aktualność mapy do celów projektowych i jej zgodność z stanem rzeczywistym terenu odpowiada projektant.
7. W pobliżu istniejącej sieci gazowej roboty ziemne wykonywać ręcznie.
8. Szczegółowy przebieg tras istniejących gazociągów należy ustalić na budowie, na podstawie przekopów kontrolnych i potwierdzić wpisem do Dziennika Budowy.
9. Całość robót wykonać kosztem i staraniem Inwestora/Wykonawcy.
10. Gazociągi zabezpieczyć zgodnie z Rozporządzeniem Ministra Gospodarki z dnia 04.06.2013 r. w sprawie warunków technicznych, jakim powinny odpowiadać sieci gazowe i ich usytuowanie (Dz.U. z 2013 r., poz. 640).
11. Zachować normatywne przykrycie gazociągu w odniesieniu do projektowanych rzędnych terenu.
12. W strefie kontrolowanej, nie należy wznosić obiektów budowlanych, urządzać stałych składów i magazynów oraz podejmować działań mogących spowodować uszkodzenia gazociągu podczas jego użytkowania. Wszelkie prace w strefie kontrolowanej mogą być prowadzone tylko po wcześniejszym uzgodnieniu sposobu ich wykonania z właściwą Gazownią.
13. Należy odbudować system oznakowania gazociągu za pomocą taśmy ostrzegającej
14. Zasypanie gazociągu należy wykonać w sposób uniemożliwiający jego uszkodzenie (z zastosowaniem podsypki i obsypki).
15. Skrzyżowania z gazociągiem, przed zasypaniem, zgłosić do odbioru we właściwej Gazowni.
16. Zakończenie robót i gotowość do odbioru zgłosić pisemnie do właściwej, dla terenu inwestycji, Gazowni.

Pieczętka i podpis:

KIEROWNIK
Sekcja Ewidencji Majątku i Uzgodnień

Kamil Barnaś

Osoba do kontaktu: Bartłomiej Sokółowski (bartlomiej.sokolowski@psgaz.pl)

Otrzymują:

1. Projektant
2. a/a

5318/BR/OTI/2023

Polska Spółka Gazownictwa sp. z o.o., ul. Wojciecha Bandrowskiego 16, 33-100 Tarnów
Oddział Zakład Gazowniczy w Gdąnsku, ul. Waiłowa 41/43, 80-858 Gdąnsk
KRS 0000374001, Sąd Rejonowy dla Krakowa - Śródmieście w Krakowie, XII Wydział Gospodarczy KRS
NIP 525 24 96 411, REGON 142739519, Kapitał Zakładowy: 10 488 917 050 zł
www.psgaz.pl

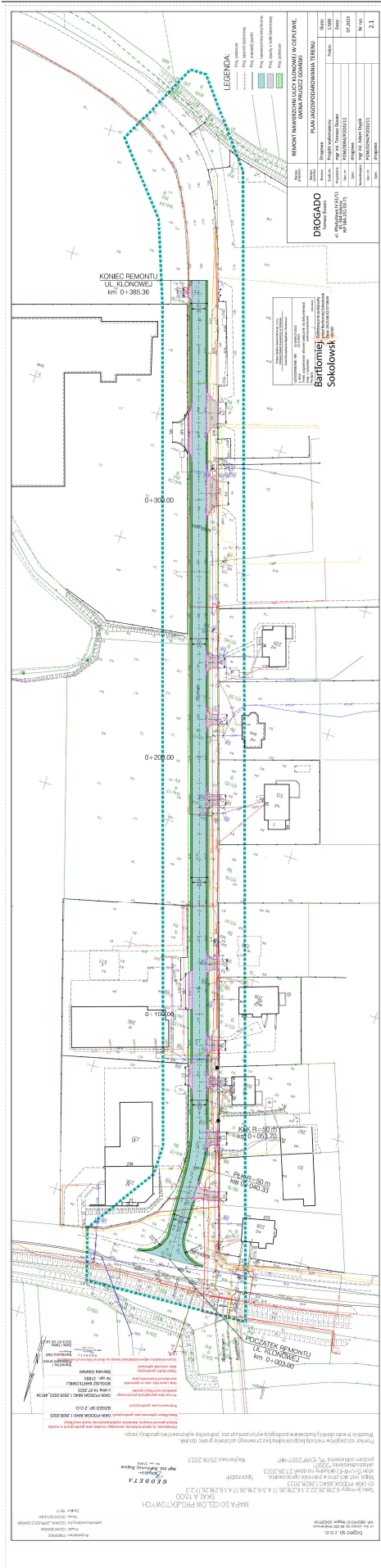



Orange Polska S.A.
Domena Hurt
Infrastruktura i Serwis Usług
Dział Zarządzania Zasobami Infrastruktury i Obsługi Klienta
ul. Ogrodowa 8, 91-062 Łódź
tel.: 42 658 99 71
www.orange-hurt.pl

DROGADO Tomasz Ślusarz
UL. WŁADYSŁAWA IV 61/11
81-384 gdynia

Łódź ,data 21-08-2023

Numer pisma: TTDSILU/PR.215-15883/23

Temat: Uzgodnienie projektu : Remont nawierzchni ulicy Klonowej (173100G) w Ciepłowie, gmina Pruszcz Gdański.

Szanowni Państwo,

informujemy, że w obszarze opracowania istnieje zaewidencjonowana infrastruktura teletechniczna administrowana i eksploatowana przez ORANGE POLSKA S.A., która nie koliduje z projektowanym zakresem uzgodnienia.

W związku z powyższym uzgadniamy bez uwag lokalizację projektowanych elementów.

W przypadku odkrycia w trakcie robót ziemnych urządzeń telekomunikacyjnych nienaniesionych na przedłożonym planie sytuacyjnym należy je zabezpieczyć na koszt inwestora i powiadomić OPL - nr infolinii 800 135 972.

Niniejsze uzgodnienie ważne jest jeden rok od daty jego wydania.

Za powyższe uzgodnienie zostanie pobrana opłata wg aktualnego cennika. Należność należy uregulować w terminie określonym na fakturze VAT, która zostanie przesłana odrębną korespondencją.

ORANGE POLSKA S.A. Zarządzenie Zasobami Infrastruktury i Obsługi Klienta otrzymało do celów służbowych 1 kpl. planów z przedmiotowego uzgodnienia.

Z poważaniem

Przemysław Rydzoń

Główny Specjalista ds. Zasobów Infrastruktury
Dział Zarządzania Zasobami Infrastruktury i Obsługi Klienta

Załącznik: 1 egz. planów sytuacyjnych

Uzgodnienie nr 177/08/2023 z dnia 28.08.2023 r.

Uzgodnienie dotyczy :

Przebudowy / remontu nawierzchni drogowej ulicy Klonowej w Ciepłowie, gm. Pruszcz Gdański (dz. 118/16, 118/17 obręb Ciepłowo 0020)

Eksploatator Sp. z o.o. uzgadnia Projekt zagospodarowania terenu z elementami projektu technicznego dla inwestycji jw. , w zakresie sieci wodociągowych i kanalizacji sanitarnej, eksploatowanych przez 'Eksploatator' Sp. z o.o. z poniższymi uwagami:

1. Rozpoczęcie robót zgłosić do Eksploatator Sp. z o.o. z siedmiodniowym wyprzedzeniem.
2. Realizacja robót powinna być skoordynowana z remontem elementów uzbrojenia istniejącej sieci wodociągowej i kanalizacji sanitarnej (z przyłączami) w ulicy Klonowej , staraniem 'Eksploatator' Sp. z o.o. . W ramach remontu wymienione zostaną (w razie uzasadnionej konieczności) zasuw wraz z obudowami teleskopowymi trzpienia, skrzynki zasuw i hydranty ; jednocześnie wymienione lub uzupełnione zostaną tablice domiarowe zasuw i hydrantów oraz oznakowania hydrantów. W odniesieniu do kanalizacji remont ze strony 'Eksploatator' obejmie studzienki rewizyjne (w razie konieczności).
3. W przypadku obniżenia niwelety drogi, należy zachować normatywne minimalne przykrycie wodociągu. Sieć wodociągowa w ramach przebudowy drogi nie zagłębiać powyżej 1,8 m .
4. Należy przeprowadzić regulacje wysokościowe włączów studni kanalizacyjnych oraz skrzynek zasuw do poziomu planowanej nawierzchni drogowej. Regulacje wysokościowe studni kanalizacyjnych sanitarnej należy wykonać pod płytą nastudzienną.
5. W trakcie realizacji robót, Wykonawca zobowiązany jest do umożliwienia ich kontroli służbom nadzoru eksploatacyjnego. Całość prac z zakresu instalacji sanitarnych podlega odbiorowi w otwartym wykopie, przez powyższe służby.
6. Napotkane podczas prac niezainwentaryzowane na mapie do celów projektowych sieci wodociągowe i kanalizacyjne należy traktować jako czynne. O fakcie ich odkrycia powiadomić Eksploatator Sp. z o.o.
7. Integralną część niniejszego uzgodnienia stanowią opieczętowane załączniki graficzne .
8. Uzgodnienie jest ważne 2 lata od daty wydania.

KIEROWNIK DZIAŁU TECHNICZNEGO



Dariusz Plata

EKSPLOATATOR SP. Z O.O.

Eksploatator Sp. z o.o. wpisana do rejestru przedsiębiorstw prowadzonego przez Sąd Rejonowy Gdańsk-Północ w Gdańsku VII Wydział Gospodarczy Krajowego Rejestru Sądowego, pod numerem KRS 0000228872



ul. Sportowa 25
Rotmanka
83-010 Straszyn



tel. 58 682 88 28, 58 691 76 20
biuro@eksploatator.pl
www.eksploatator.pl



NIP: 604-00-22-502
REGON: 193119760
KAPITAŁ ZAKŁADOWY: 78 054 000,00zł

DROGADO

ZAŁĄCZNIK GRAFICZNY
DO UZGODNIENIA
nr 177/08/2023

KIEROWNIK DZIAŁU TECHNICZNEGO

Dariusz Plata
28.08.2023 r.

"EKSPLOATATOR Sp. z o.o."
83-010 Straszyn
Rotmanka ul. Sportowa 25
tel./fax 58 682 88 28
NIP 604-00-22-502 REGON 193119760

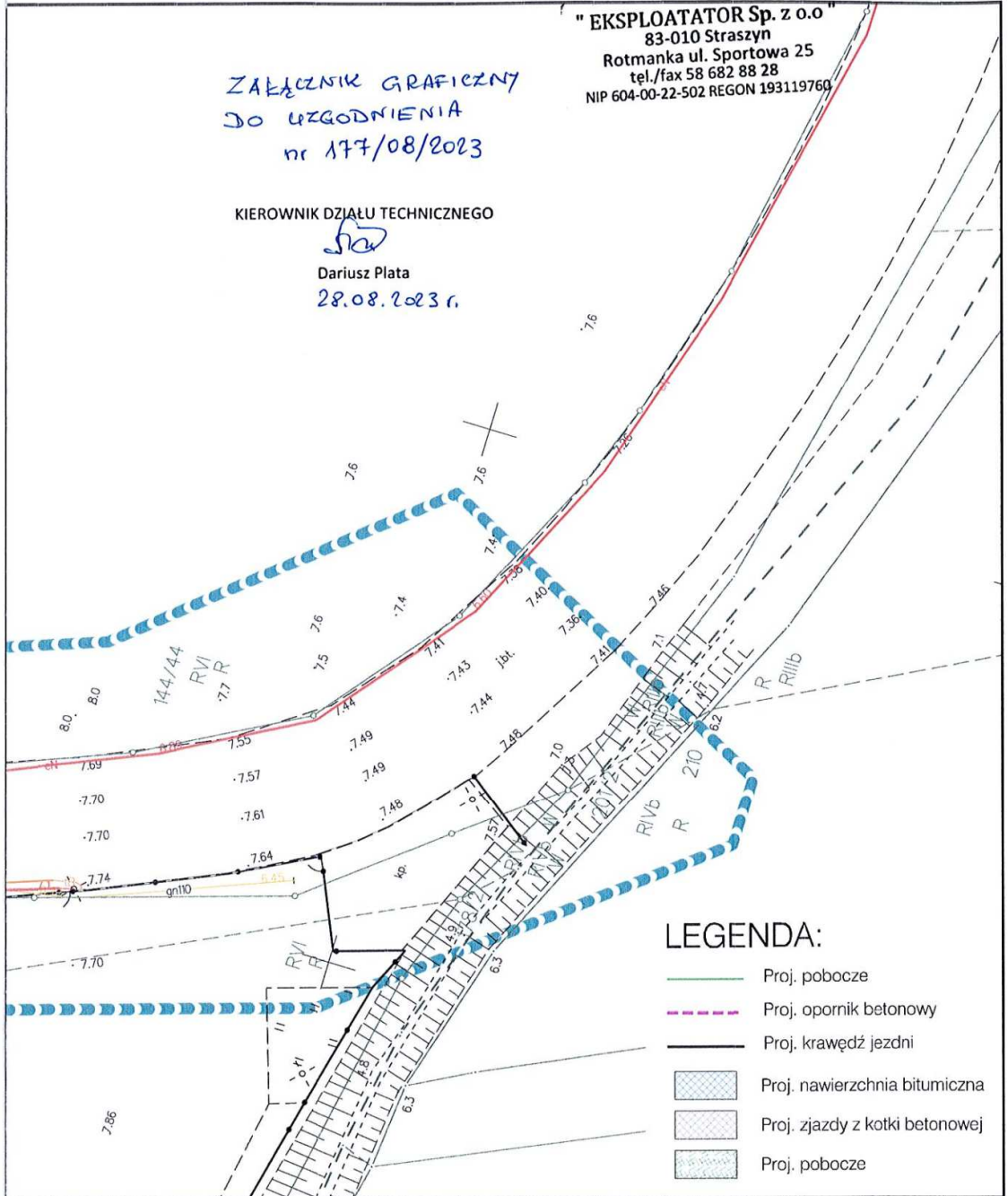

DROGADO

Tomasz Ślusarz

ul. Władysława IV 61/11
81-384 Gdynia
NIP 584-251-03-71

Nazwa projektu:

REMONT NAWIERZCHNI ULICY KLONOWEJ W CIEPLEWIE,
GMINA PRUSZCZ GDAŃSKI

Nazwa rysunku:

PLAN ZAGOSPODAROWANIA TERENU

Branża:

Drogowa

Skala:

Stadium:

Projekt wykonawczy

Podpis:

1:500

Projektant:

mgr inż. Tomasz Ślusarz

Data:

Upr. nr:

POM/0094/POOD/12

07.2023

Spec:

drogowa

Sprawdzający:

mgr inż. Adam Stypik

Nr rys.

Upr. nr:

POM/0294/POOD/11

2.1

Spec:

drogowa

ZARZĄD POWIATU GDAŃSKIEGO
W PRUSZCZU GDAŃSKIM
UL. WOJSKA POLSKIEGO 16
83-000 PRUSZCZ GDAŃSKI
IN-RUD.6853.2.10.2023.MKC

Pruszcz Gdański, dnia 18.08.2023 r.

Gmina Pruszcz Gdański
ul. Zakątek 1
83-000 Juszkowo

Zarząd Powiatu Gdańskiego w odpowiedzi na pismo z dnia 10.08.2023 r. (wpł. 14.08.2023 r.) informuje, że uzgadnia projekt pn.: „Remont nawierzchni ulicy Klonowej (173100G) w Cieplewie, gmina Pruszcz Gdański” w zakresie skrzyżowania z drogą powiatową nr 2217G (ul. Przemysłowa, dz. nr 118/16) w miejscowości Cieplewo, gmina Pruszcz Gdański, **bez uwag**.

Lokalizacja skrzyżowania z drogą powiatową wskazana jest na mapie w skali 1:500 opieczętowanej przez Wydział Infrastruktury Starostwa Powiatowego w Pruszczu Gdańskim i stanowiącej graficzną część niniejszego pisma.

1. Wszelkie roboty w pasie drogowym drogi powiatowej należy planować w terminie sprzyjających warunków pogodowych (dodatnich temperatur).
2. Zgodnie z art. 40 ustawy o drogach publicznych przed przystąpieniem do wykonawstwa Inwestor powinien wystąpić z wnioskiem o udzielenie zezwolenia na prowadzenie robót w pasie drogowym do Wydziału Infrastruktury Starostwa Powiatowego w Pruszczu Gdańskim, ul. Wojska Polskiego 16, tel. (58) 773-12-21, który ustali pozostałe warunki wykonawstwa i przywrócenia pasa drogowego do stanu poprzedniego.
3. Projekt organizacji ruchu na czas prowadzenia robót należy zatwierdzić w Starostwie Powiatowym Wydział Infrastruktury ul. Wojska Polskiego 16, 83-000 Pruszcz Gdański, po uprzednim zaopiniowaniu przez Wydział Ruchu Drogowego KPP, ul. Wita Stwosza 4, 83-000 Pruszcz Gdański. Powyższy projekt należy zatwierdzić przed wystąpieniem z wnioskiem o zezwolenie na zajęcie pasa drogowego drogi powiatowej.
4. Inne warunki techniczne zostaną określone w zezwoleniu na zajęcie pasa drogowego.
5. Zgodnie z postanowieniami art. 3 pkt 11, art. 32 ust. 4 pkt 2 i art. 33 ust. 2 ustawy Prawo budowlane, pismo niniejsze stanowi dla Inwestora podstawę do **oświadczenia o posiadaniu praw dysponowania gruntem pasa drogowego** na cele budowlane, w zakresie wynikającym z uzgodnionego projektu.
6. Zgodnie z zapisem art. 39 ust 3a pkt. 1 ustawy o drogach publicznych (Dz. U. z 2023 r. poz. 645 ze zm.) Inwestor zobowiązany jest do uzyskania pozwolenia na budowę lub zgłoszenia budowy albo wykonywania robót budowlanych.

Z up. ZARZĄDU POWIATU
GDAŃSKIEGO
Sabina Bobkowska
Sabina Bobkowska
NACZELNIK WYDZIAŁU
INFRASTRUKTURY

Otrzymują:

1. Adresat
2. a/a



GMINA PRUSZCZ GDAŃSKI

Juszkowo, dnia 03.08.2023r.

IR.7011.12.1.2023.PI/2

**Drogado
Tomasz Ślusarz
ul. Władysława IV 61/11
81-384 Gdynia**

Dot. remont ulicy Klonowej (173100G) w Cieplewie

W odpowiedzi na pismo z dnia 25.07.2023r. informujemy, iż pozytywnie uzgadniamy projekt wykonawczy branży drogowej wykonania nawierzchni ul. Klonowej w Cieplewie

Z poważaniem

KIEROWNIK
CENTRALI INWESTYCJI I REMONTÓW

Otrzymują:

1. adresat
2. a.a

Sprawę prowadzi: Joanna Wojtaszek-Fischer
tel. 58-692 94 41

Sposób wysyłki: ZPO/e-mail

Urząd Gminy Pruszcz Gdański
ul. Zakątek 1
83-000 Juszkowo
NIP 593 21 40 699

Tel.: 58 692 94 21
fax: 58 682 27 14

elektroniczna skrzynka podawcza: www.pruszczgdanski.eboi.pl
e-mail: sekretariat@pruszczgdanski.pl
www.pruszczgdanski.pl

STAROSTA GDAŃSKI
ul. Wojska Polskiego 16
83-000 PRUSZCZ GDAŃSKI

Pruszcz Gdański, dnia 28.08.2023 r.

AB.6743.1161.2023.AL

ZAŚWIADCZENIE

Zgodnie z art. 30 ust. 5aa w związku z art. 29 ust. 3 pkt 2 lit. a ustawy z dnia 7 lipca 1994 r. – Prawo budowlane (tekst jednolity Dz.U.2023.682 ze zm.),

Starosta Gdański

zaświadcza o braku podstaw do wniesienia sprzeciwu Gminie Pruszcz Gdański, ul. Zakątek 1, 83-000 Juszkowo, reprezentowanej przez Tomasza Ślusarz, w sprawie zgłoszenia z dnia 21.08.2023 r. (nr rejestru L.dz.36318.2023), zamiaru wykonania robót budowlanych polegających na remoncie nawierzchni ulicy Klonowej (173100G) w Ciepłowie g. Pruszcz Gdański, dz. 118/16 i 118/17, obręb ewidencyjny Ciepłowo 220404_2.0020, jednostka ewidencyjna Pruszcz Gdański 220404_2.

Wydanie zaświadczenia uprawnia inwestora do rozpoczęcia robót budowlanych.

Z up. STAROSTY

Aleksandra Kachelnska-Łęcka
GŁÓWNY SPECJALISTA W WYDZIALE
ARCHITEKTURY I BUDOWNICTWA

Otrzymują:

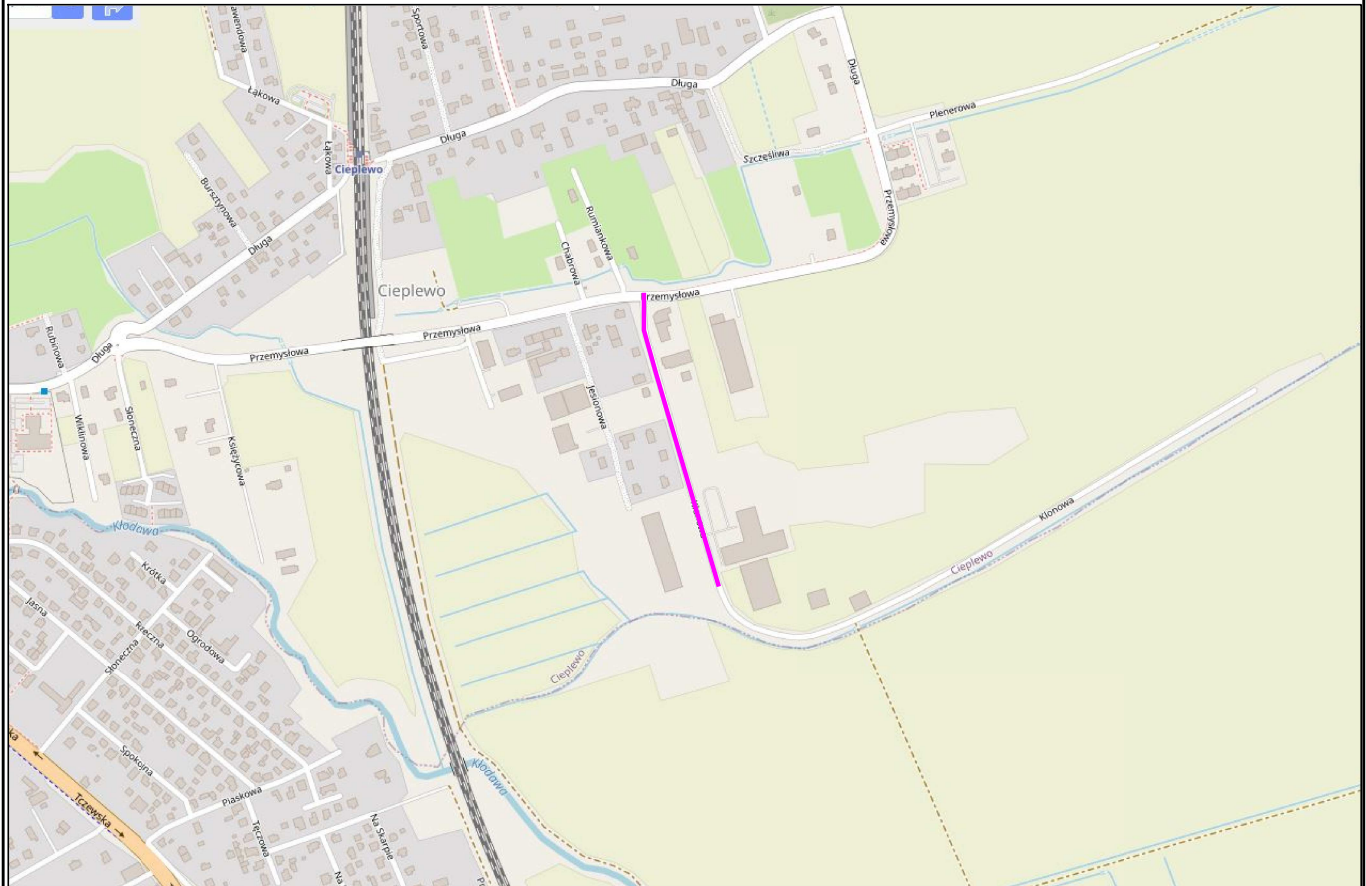

1. Tomasz Ślusarz – pełnomocnik Gminy Pruszcz Gdański,
2. a/a.

Administratorem Pani Pana danych osobowych jest Starosta Gdański w Pruszczu Gdańskim. Realizując obowiązek informacyjny wynikający z Rozporządzenia (UE) 2016 679 Parlamentu Europejskiego i Rady z dnia 27 kwietnia 2016 r. w sprawie ochrony osób fizycznych w związku z przetwarzaniem danych osobowych i w sprawie swobodnego przepływu takich danych oraz uchylenia dyrektywy 95 46 WE szczególne informacje na temat przetwarzania Pani Pana danych osobowych zamieszczone zostały na stronie <https://biuletyn.net/powiat-gdanski/?bip=1&cid=189&bse=N>

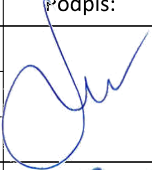

LEGENDA:

————— zakres opracowania

<p>DROGADO Tomasz Ślusarz</p> <p>ul. Władysława IV 61/11 81-384 Gdynia NIP 584-251-03-71</p>	Nazwa projektu:	REMONT NAWIERZCHNI ULICY KLONOWEJ W CIEPLEWIE, GMINA PRUSZCZ GDAŃSKI		
	Nazwa rysunku:	PLAN ORIENTACYJNY		
	Branża:	Drogowa		Skala:
	Stadium:	Projekt wykonawczy	Podpis:	1:10000
	Projektant:	mgr inż. Tomasz Ślusarz		Data:
	Upr. nr:	POM/0094/POOD/12		09.2023
	Spec:	drogowa		Nr rys.
	Sprawdzający:	mgr inż. Adam Stypik		1.0
	Upr. nr:	POM/0294/POOD/11		
	Spec:	drogowa		

opór betonowy 12 x 25 cm
beton klasy C12/15 (B15)

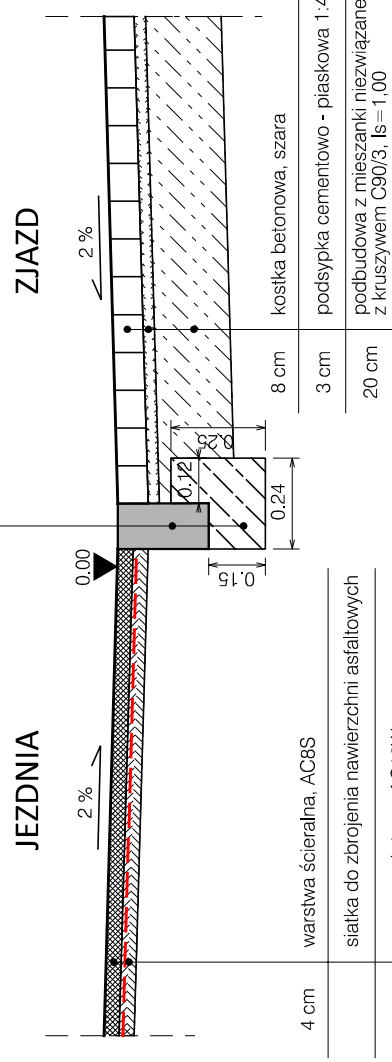

4 cm	warstwa ścieralna, AC8S
min. 4 cm	siatka do zbrojenia nawierzchni asfaltowych
	warstwa wiążąca, AC16W
	istniejąca nawierzchnia betonowa

JEZDNIA

POBOCZE

10 cm pobocze z mieszanki niezwiązanej z kruszywem C90/3, Is=1,00

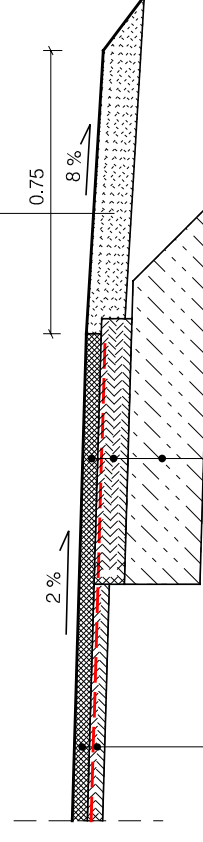

4 cm	warstwa ścieralna, AC8S
	siatka do zbrojenia nawierzchni asfaltowych
8 cm	warstwa wiążąca, AC16W
20 cm	podbudowa z mieszanki niezwiązanej z kruszywem C90/3, Is=1,00

4 cm	warstwa ścieralna, AC8S
min. 4 cm	siatka do zbrojenia nawierzchni asfaltowych
	warstwa wyrównawcza, AC16W
	istniejąca nawierzchnia betonowa

REMONT NAWIERZCHNI ULICY KLONOWEJ (173100G) W CIEPLEWIE, GMINA PRUSZCZ GDAŃSKI	
Nazwa projektu:	PRZEKROJE KONSTRUKCYJNE
Nazwa rysunku:	Drogowa
Branża:	Projekt wykonawczy
Stadium:	mgr inż. Tomasz Ślusarz
Projektant:	POM/0094/POOD/12
Upr. nr:	drogowa
Spec:	mgr inż. Adam Stypik
Sprawdzający:	POM/0294/POOD/11
Upr. nr:	drogowa
Spec:	4.1

DROGADO
Tomasz Ślusarz

ul. Władysława IV 61/11
81-384 Gdynia
NIP 584-251-03-71

Skala: 1:20
Data: 09.2023
Nr rys. 4.1

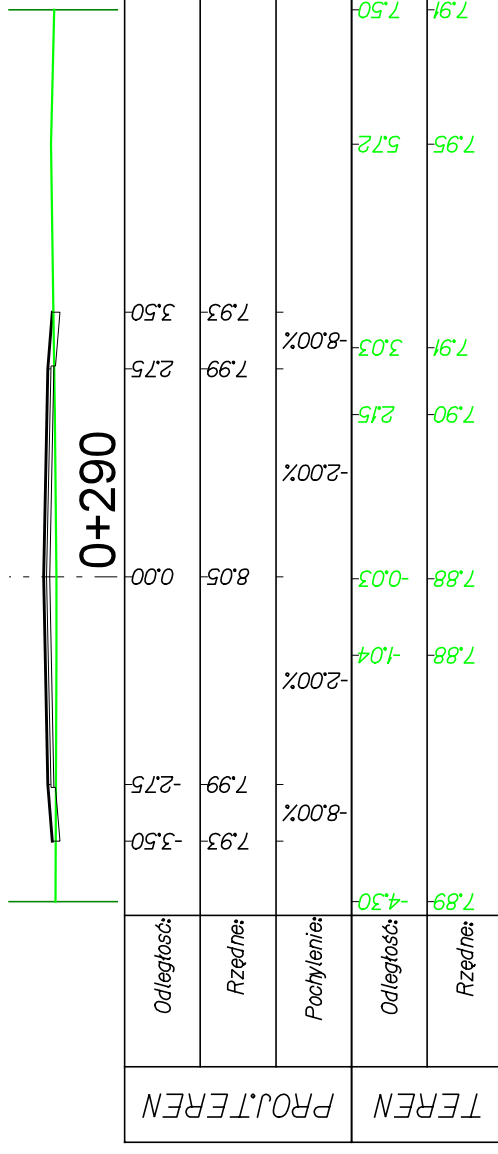
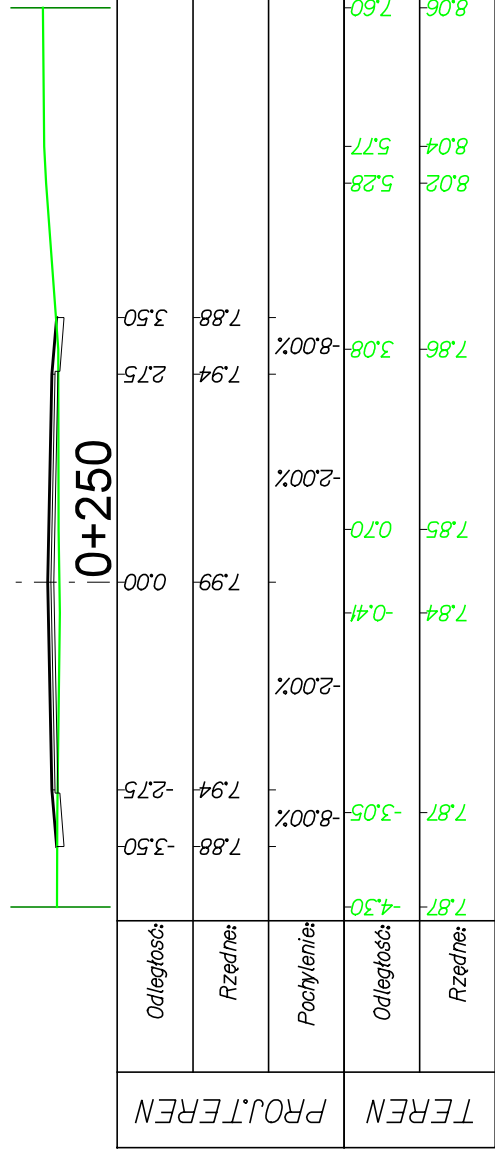
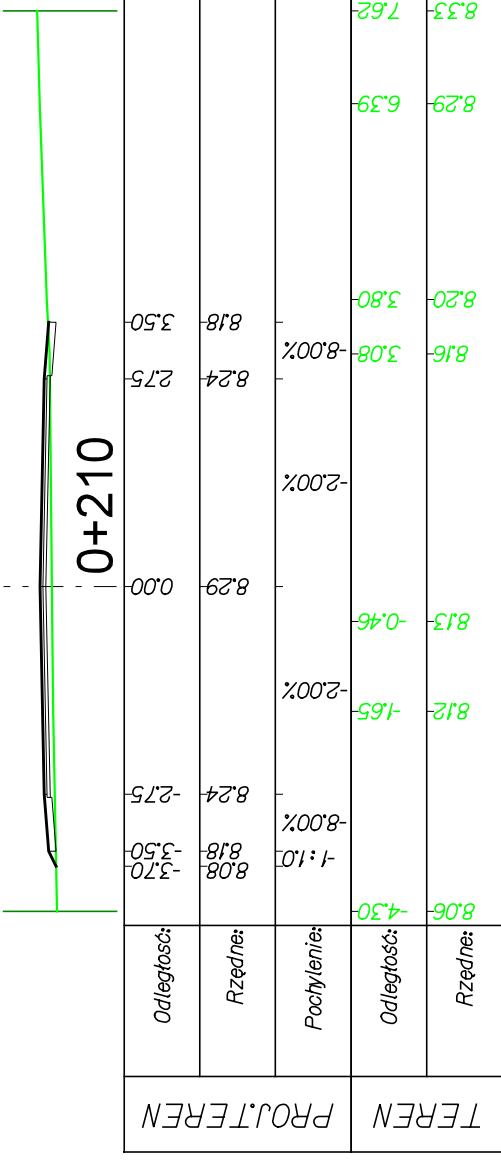
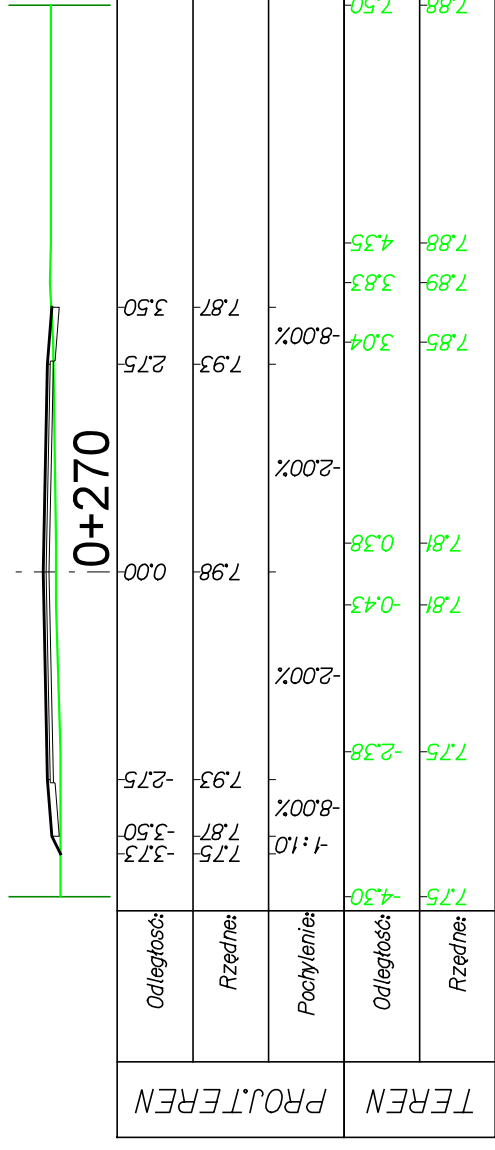
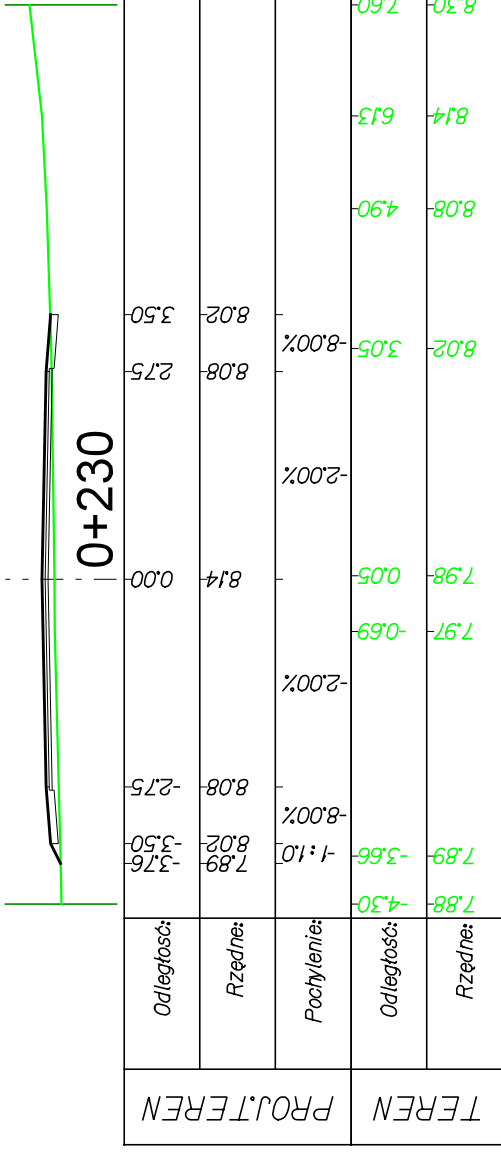

REMONT NAWIERZCHNI ULICY KLONOWEJ (173100G) W CIEPLEWIE, GMINA PRUSZCZ GDAŃSKI		PRZEKROJE POPRZECZNE	
Nazwa projektu:	Drogowa	Skala:	1:100
Nazwa rysunku:	Projekt wykonawczy	Podpis:	
Branża:	mgr inż. Tomasz Ślusarz	Data:	09.2023
Stadium:	POM/0094/POOD/12	Nr rys.:	5.3
Projektant:	drogowa		
Upr. nr:	mgr inż. Adam Stypik		
Spec:	POM/0294/POOD/11		
Sprawdzający:	drogowa		
Upr. nr:			
Spec:			

DROGADO

Tomasz Ślusarz
ul. Władysława IV 61/11
81-384 Gdynia
NIP 584-251-03-71

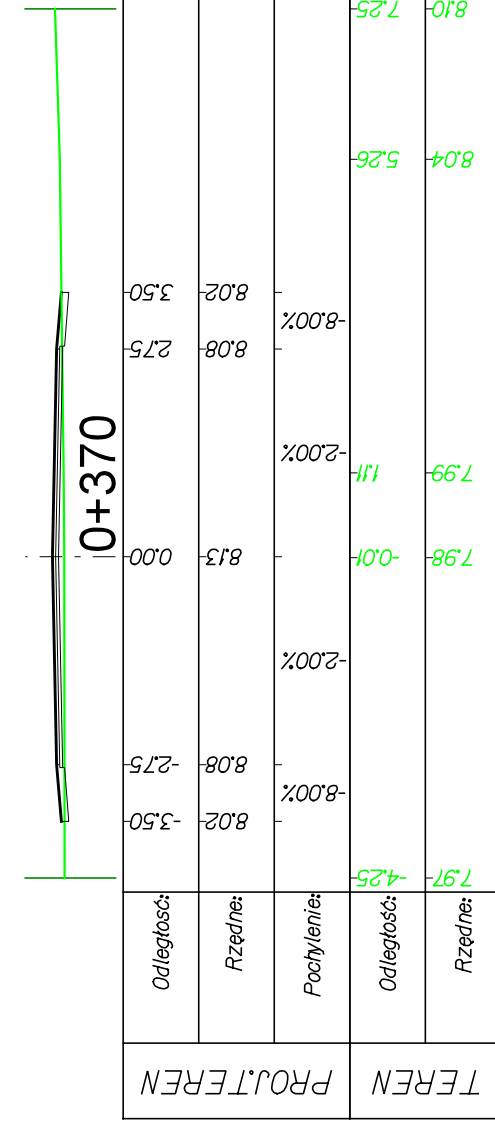
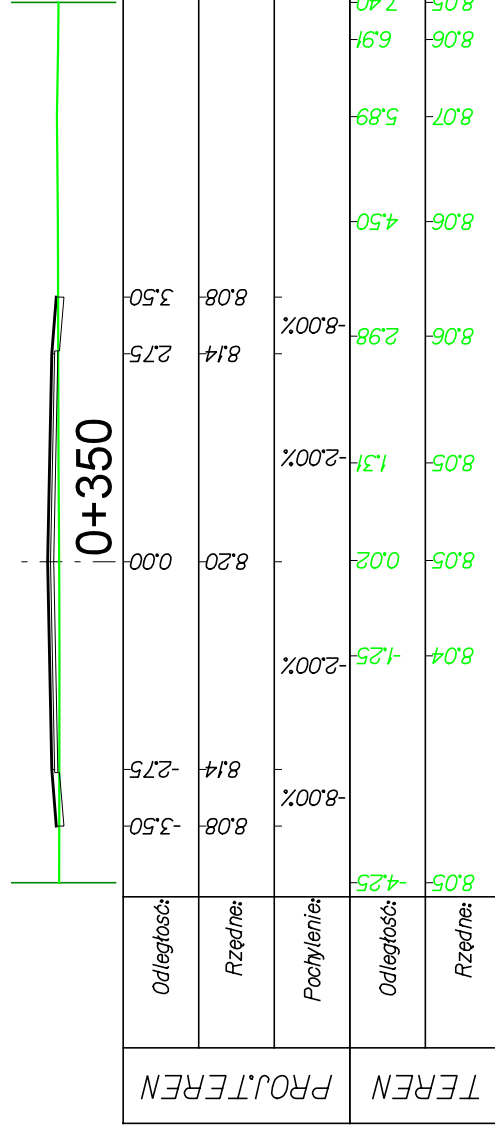
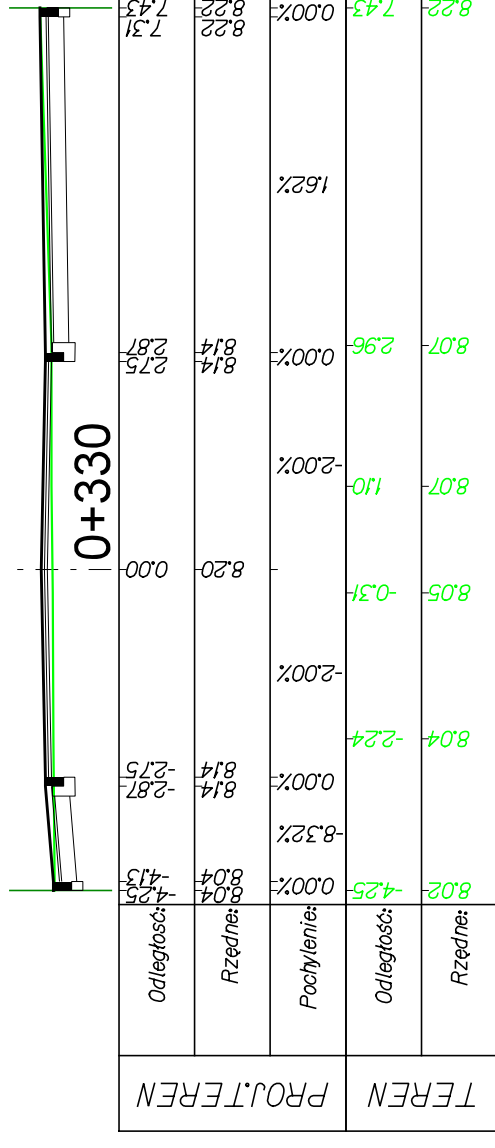
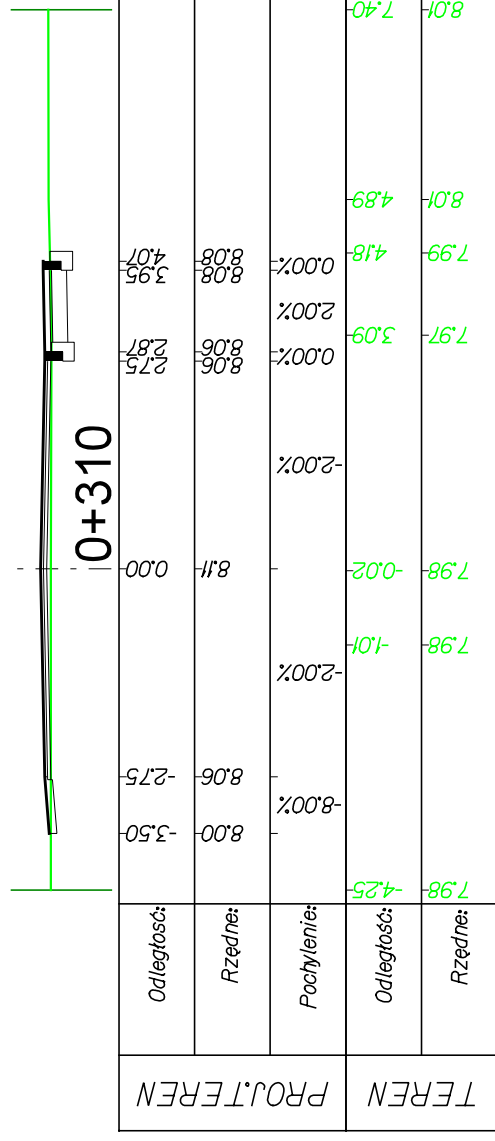

REMONT NAWIERZCHNI ULICY KLONOWEJ (173100G) W CIEPLEWIE, GMINA PRUSZCZ GDAŃSKI		Nazwa projektu:	PRZEKROJE POPRZECZNE			
Nazwa rysunku:	Drogowa	Skala:	1:100			
Stadium:	Projekt wykonawczy	Data:	09.2023			
Projektant:	mgr inż. Tomasz Ślusarz	Podpis:				
Upr. nr:	POM/0094/POOD/12	Spec:	drogowa			
Sprawdzający:	mgr inż. Adam Stypik	Nr rys.:	5.4			
Upr. nr:	POM/0294/POOD/11					
Spec:	drogowa					

DROGADO
Tomasz Ślusarz

ul. Władysława IV 61/11
81-384 Gdynia
NIP 584-251-03-71