PROJEKT BUDOWLANY - TOM 3/3

OPINIE, UZGODNIENIA, POZWOLENIA I INNE DOKUMENTY

NAZWA ZAMIERZENIA BUDOWLANEGO:

Poszerzenie mostu w ciągu ul. Mickiewicza w Żukowie polegające na remoncie obiektu i rozbudowie o wspornik chodnikowy

INWESTOR:

BURMISTRZ GMINY ŻUKOWO
UL. GDAŃSKA 52
83-330 ŻUKOWO

JEDNOSTKA PROJEKTOWA:

Pracownia Inżynierska Creator
Spółka z ograniczoną odpowiedzialnością, Sp. k.
Creator

Pracownia Inżynierska Creator
Spółka z ograniczoną odpowiedzialnością Sp.k.
ul. Andrzeja Struga 6A/4
80-116 Gdańsk
NIP 5833261454
REGON 368095774

LOKALIZACJA INWESTYCJI:

Obiekt zlokalizowany jest w województwie pomorskim, powiecie kartuskim,
w gminie Żukowo m. Żukowo
Działki ewidencyjne: nr 48/4, 51, 52, 53/2, 53/6, 54, 55/5, 55/6, obręb Żukowo M.

Kategoria obiektu budowlanego - XXVIII

ZESPÓŁ OPRACOWUJĄCY:

Funkcja	Imię i nazwisko	Nr uprawnień	Podpis
Projektant	*mgr inż. Henryk Windorpski*	*POM/0129/POOM/05 specjalność mostowa*	
Projektant Sprawdzający	*mgr inż. Michał Struczyński*	*POM/0075/POOM/07 specjalność mostowa*	

SPIS TOMÓW

„Poszerzenie mostu w ciągu ul. Mickiewicza w Żukowie polegające na remoncie obiektu i rozbudowie o wspornik chodnikowy”

1.	*Projekt zagospodarowania terenu, Projekt architektoniczno – budowlany*	*tom 1/3*
2.	*Projekt techniczny*	*tom 2/3*
3.	***Opinie, uzgodnienia, pozwolenia i inne dokumenty***	***tom 3/3***

A. Opinie, uzgodnienia, pozwolenia ***str. 4***

1. Wypisy z rejestru gruntów str. 5
2. Mapa do celów projektowych z 29.05.2019r. str. 9
3. Decyzja o środowiskowych uwarunkowaniach o nr RDOŚ-Gd-WOO.420.71.2019.WR.14 z dnia 18.11.2019r. str. 10
4. Państwowe Gospodarstwo Wodne Wody Polskie. Uzgodnienie o nr GD.ZPU.3.434.186.2019.JB z dnia 08.07.2019r. str. 27
5. Pozwolenie wodnoprawne. Decyzja GD.ZUZ.3.4210.81.2020.KN z dnia 22.06.2020r. str. 29
6. Spółka komunalna Żukowo Sp. z o.o. Uzgodnienie nr 413/2021 z dnia 07.07.2021r. str. 35
7. Orange Polska. Uzgodnienie o nr 38203/TTISILU/P/2021 z dnia 16.08.2021r. str. 37
8. Uzgodnienie Energa Operator S.A. nr 163/2021 z dnia 01.06.2021r. str. 38
9. Decyzja Pomorskiego Wojewódzkiego Konserwatora Zabytków ZN.5142.1129.2021.AP Z dnia 08.09.2021r. str. 40

Opinie ZRiD określone w art. 11b ust. 1 Ustawy z dnia 10 kwietnia 2003 r. o szczególnych zasadach przygotowania i realizacji inwestycji w zakresie dróg publicznych.

10. Opinia Burmistrza Gminy Żukowo KD-U.7230.6.1.2021.AT z dnia 28.05.2021r. str. 43
11. Oświadczenie o opinii ZRID – Zarząd Powiatu Kartuskiego str. 44
12. Oświadczenie o opinii ZRID – Zarząd Województwa Pomorskiego str. 45

Opinie ZRiD określone w art. 11d ust. 8 Ustawy z dnia 10 kwietnia 2003 r. o szczególnych zasadach przygotowania i realizacji inwestycji w zakresie dróg publicznych.

13. Postanowienie Dyrektora RZGW w Gdańsku Państwowego Gospodarstwa Wody Polskie GD.RPP.430.72.2021.LS z dnia 31.05.2021r str. 46
14. Opinia Pomorskiego Wojewódzkiego Konserwatora Zabytków, ZN.5183.426.2021.AP z dnia 21.06.2021r. str. 48
15. Stanowisko Dyrektora Regionalnej Dyrekcji Lasów Państwowych w Gdańsku, ZS.2215.2.39.2021.KR z dnia 25.06.2021r. str. 50
16. Opinia PKP Polskie Linie Kolejowe. Zakład Linii Kolejowych w Gdyni, IŻ.INSA.2161.011.2021.PC z dnia 16.07.2021r. str. 51

Odstępstwa od przepisów

17. Odstępstwo wydane przez Starostę Kartuskiego, B.6740.3.12.2021.IF z dnia 11.06.2021r. str. 52

B. Informacja dotycząca bezpieczeństwa i ochrony zdrowia ***str. 53***

A. OPINIE, UZGODNIENIA, POZWOLENIA I INNE DOKUMENTY

Nr kancelaryjny: G.6621.3734.2019

STAROSTA KARTUSKI

(nazwa organu wydającego dokument)

Województwo: **pomorskie**
Powiat: **kartuski**
Jednostka ewidencyjna: **220508_4, Żukowo - M**
Obręb ewidencyjny: **Nr 0021, Żukowo M**

UPROSZCZONY WYPIS Z REJESTRU GRUNTÓW

sporządzono dnia: **06-05-2019 09:51:20**

Nr jednostki rejestrowej: **G1944**
Pozycja kartoteki budynków: **220508_4.0021.G1944**

Osoby: 1

Udział Forma władania	*Dane osoby fizycznej / instytucji*
1/1 gr. 4.0 własność	GMINA ŻUKOWO siedziba: ul. Gdańska 52, 83-330 Żukowo

Działki ewidencyjne: 2

Arkusz	*Nr działki*	*Adres / Położenie*	*Powierzchnia [ha]*	*Użytek i klasa bonitacyjna*		*Nr KW lub inne dokumenty*
				Użytek	*Pow. [ha]*	
4	**52**		0.02	dr	0.02	GD1R/00028378/5
Identyfikator: 220508_4.0021.52;						
4	**54**		0.16	dr	0.16	GD1R/00028378/5
Identyfikator: 220508_4.0021.54;						
		Razem powierzchnia działek [ha]:	0.18	ha		
		Słownie:	osiemnascie arów			

UWAGA: W jednostce znajdują się jeszcze inne działki.

Powierzchnia całej jednostki rejestrowej: ***czternascie hektarów szesc tysiecy trzysta osiemdziesiat osiem metrów kwadratowych***

Oznaczenia użytków i klas
dr - Drogi

Kartuzy, dnia 2019-05-06

Magdalena Karczmarczyk
2019-05-06

(sporządził: data i podpis)

STAROSTA KARTUSKI

(pieczęć urzędowa)

z up. STAROSTY
Magdalena Karczmarczyk
2019-05-06
PODINSPEKTOR w WYDZIALE GEODEZJI

(imię i nazwisko osoby reprezentującej organ lub osoby upoważnionej przez organ: data i podpis)

Naśladownictwo i reprodukcja WZBRONIONE

Strona 1 z 5

Nr kancelaryjny: G.6621.3734.2019

STAROSTA KARTUSKI
(nazwa organu wydającego dokument)

Województwo: **pomorskie**
Powiat: **kartuski**
Jednostka ewidencyjna: **220508_4, Żukowo - M**
Obręb ewidencyjny: **Nr 0021, Żukowo M**

UPROSZCZONY WYPIS Z REJESTRU GRUNTÓW

sporządzono dnia: **06-05-2019 09:51:20**

Nr jednostki rejestrowej: **G2138**
Pozycja kartoteki budynków: **220508_4.0021.G2138**

Osoby: 1

Udział Forma władania	*Dane osoby fizycznej / instytucji*
1/1 gr. 1.0 własność	SKARB PAŃSTWA siedziba: - -

Działki ewidencyjne: 1

Arkusz	*Nr działki*	*Adres / Położenie*	*Powierzchnia [ha]*	*Użytek i klasa bonitacyjna*		*Nr KW lub inne dokumenty*
				Użytek	*Pow. [ha]*	
4	**48/4**		0.8041	Wp	0.8041	GD1R/00028159/4
Identyfikator: 220508_4.0021.48/4;						
		Razem powierzchnia działek [ha]:	0.8041	ha		
		Słownie:	osiem tysiecy czterdziesci jeden metrów kwadratowych			

UWAGA: W jednostce znajdują się jeszcze inne działki.
Powierzchnia całej jednostki rejestrowej: ***jeden hektar osiemset trzynascie metrów kwadratowych***

Oznaczenia użytków i klas
Wp - Grunty pod wodami powierzchniowymi płynącymi

Kartuzy, dnia 2019-05-06

Magdalena Karczmarczyk
2019-05-06

(sporządził: data i podpis)

STAROSTA KARTUSKI
(pieczęć urzędowa)

z up. STAROSTY
Magdalena Karczmarczyk
PODINSPEKTOR DS. GEODEZJI
2019-05-06

(imię i nazwisko osoby reprezentującej organ lub osoby upoważnionej przez organ: data i podpis)

Naśladownictwo i reprodukcja WZBRONIONE
Strona 3 z 5

Znak sprawy: G.6621.7009.2021.PP

Województwo: **pomorskie**
Powiat: **kartuski**
Jednostka ewidencyjna: **220508_4, Żukowo - M**
Obręb ewidencyjny: **220508_4.0021, Żukowo M**

STAROSTA KARTUSKI

(nazwa organu wydającego dokument)

UPROSZCZONY WYPIS Z REJESTRU GRUNTÓW

sporządzono dnia: 25-08-2021 09:32:05

Nr jednostki rejestrowej: **G2437**

Osoby: 1

Udział Forma władania	*Dane osoby fizycznej / instytucji*
1/1 gr. 4.0 własność	GMINA ŻUKOWO REGON: 191675095 NIP: 5890011654 siedziba: ul. Gdańska 52, 83-330 Żukowo

Działki ewidencyjne: 2

Arkusz	*Nr działki*	*Adres / Położenie*	*Powierzchnia [ha]*	*Użytek i klasa bonitacyjna*		*Nr KW lub inne dokumenty*
				Użytek	*Pow. [ha]*	
11	53/2		0.0042	PsIV	0.0042	GD1R/00091251/1
Identyfikator: 220508_4.0021.53/2;						
11	53/6		0.0050	PsIV	0.0050	GD1R/00091251/1
Identyfikator: 220508_4.0021.53/6;						

Razem powierzchnia działek [ha]:	0.0092	ha
Słownie:	dziewięćdziesiąt dwa metry kwadratowe	

Oznaczenia użytków i klas
PsIV - Pastwiska trwałe

Kartuzy, dnia 25.08.2021 r.

Magdalena Karozmarozyk
25-08-2021
dokument został podpisany elektronicznie

(sporządził: data i podpis)

(pieczęć urzędowa)

25-08-2021
dokument został podpisany elektronicznie

(imię i nazwisko osoby reprezentującej organ lub osoby upoważnionej przez organ: data i podpis)

Naśladownictwo i reprodukcja WZBRONIONE

Znak sprawy: G.6621.7009.2021.PP

Województwo: **pomorskie**
Powiat: **kartuski**
Jednostka ewidencyjna: **220508_4, Żukowo - M**
Obręb ewidencyjny: **220508_4.0021, Żukowo M**

STAROSTA KARTUSKI

(nazwa organu wydającego dokument)

UPROSZCZONY WYPIS Z REJESTRU GRUNTÓW

sporządzono dnia: 25-08-2021 09:32:05

Nr jednostki rejestrowej: **G2501**

Osoby: 1

Udział Forma władania	*Dane osoby fizycznej / instytucji*
1/1 gr. 4.0 własność	GMINA ŻUKOWO REGON: 191675095 NIP: 5890011654 siedziba: ul. Gdańska 52, 83-330 Żukowo

Działki ewidencyjne: 2

Arkusz	*Nr działki*	*Adres / Położenie*	*Powierzchnia [ha]*	*Użytek i klasa bonitacyjna*		*Nr KW lub inne dokumenty*
				Użytek	*Pow. [ha]*	
11	51		0.1460	LsV	0.1460	GD1R/00096106/5
Identyfikator: 220508_4.0021.51;						
11	55/6		0.0017	PsIV	0.0017	GD1R/00096106/5
Identyfikator: 220508_4.0021.55/6;						

Razem powierzchnia działek [ha]:	0.1477	ha
Słownie:	jeden tysiąc czterysta siedemdziesiąt siedem metrów kwadratowych	

Oznaczenia użytków i klas
LsV - Lasy
PsIV - Pastwiska trwałe

Signature Not Verified

Kartuzy, dnia 25.08.2021 r.

Magdalena Karozmarozyk
25-08-2021
dokument został podpisany elektronicznie

(sporządził: data i podpis)

(pieczęć urzędowa)

25-08-2021
dokument został podpisany elektronicznie

(imię i nazwisko osoby reprezentującej organ lub osoby upoważnionej przez organ: data i podpis)

Naśladownictwo i reprodukcja WZBRONIONE

MAPA DO CELÓW PROJEKTOWYCH

SKALA: 1:500

Województwo: pomorskie
Powiat: kartuski
Gmina: m. Żukowo
Obręb: Żukowo M [220508_4.0021]
Działka: 53/6

Mapa jest aktualna w zakresie opracowania
Stan (S+U+W+E) atualny na dzień 18.04.2019r.
Układ odniesienia "2000"
Poziom odniesienia "Kronsztadt 86"

sporządził mapę MH Geodezja
84-200 Wejherowo, ul. Schiedlego 227 lok.38
NIP 8411555241, REG. 221198896
tel. 660 482 616, 694 748 368
e-mail: mhgeodezja@onet.pl

GEODETA
Inż. Marcin Hille
upr. GGK nr 22199

ID: G.6640.2961.2019

Pomiar szczegółów metodą bezpośrednią
bez prawnego ustalenia granic działek.

Nie wyklucza się istnienia w terenie innych, nie wykazanych na niniejszej mapie urządzeń podziemnych, które nie były zgłoszone do inwentaryzacji, lub o których brak informacji w instytucjach branżowych.

Mapa do celów projektowych została wykonana bez ustalenia obciążeń służebnościami gruntowymi.

W granicach opracowania mapy istnieją projektowane urządzenia uzgodnione w ZUDP - zgodnie z treścią mapy.

Wejherowo, 18.04.2019 r.

LEGENDA:
Obszar opracowania
Żywopłot

SZKIC ORIENTACYJNY

Poświadcza się, że niniejszy dokument został opracowany w wyniku prac geodezyjnych i kartograficznych, których rezultaty zawiera operat techniczny wpisany do ewidencji materiałów państwowego zasobu geodezyjnego i kartograficznego

Organ prowadzący państwowy zasób geodezyjny i kartograficzny	Starosta Kartuski
Identyfikator ewidencyjny materiału zasobu-operatu technicznego	P.2205. 2019. 4371
Data wpisania operatu technicznego do ewidencji materiałów zasobu	29. 05. 2019
Imię, nazwisko i podpis osoby reprezentującej organ	Z up. STAROSTY Dominika Karcz Podinspektor w Wydziale Geodezji

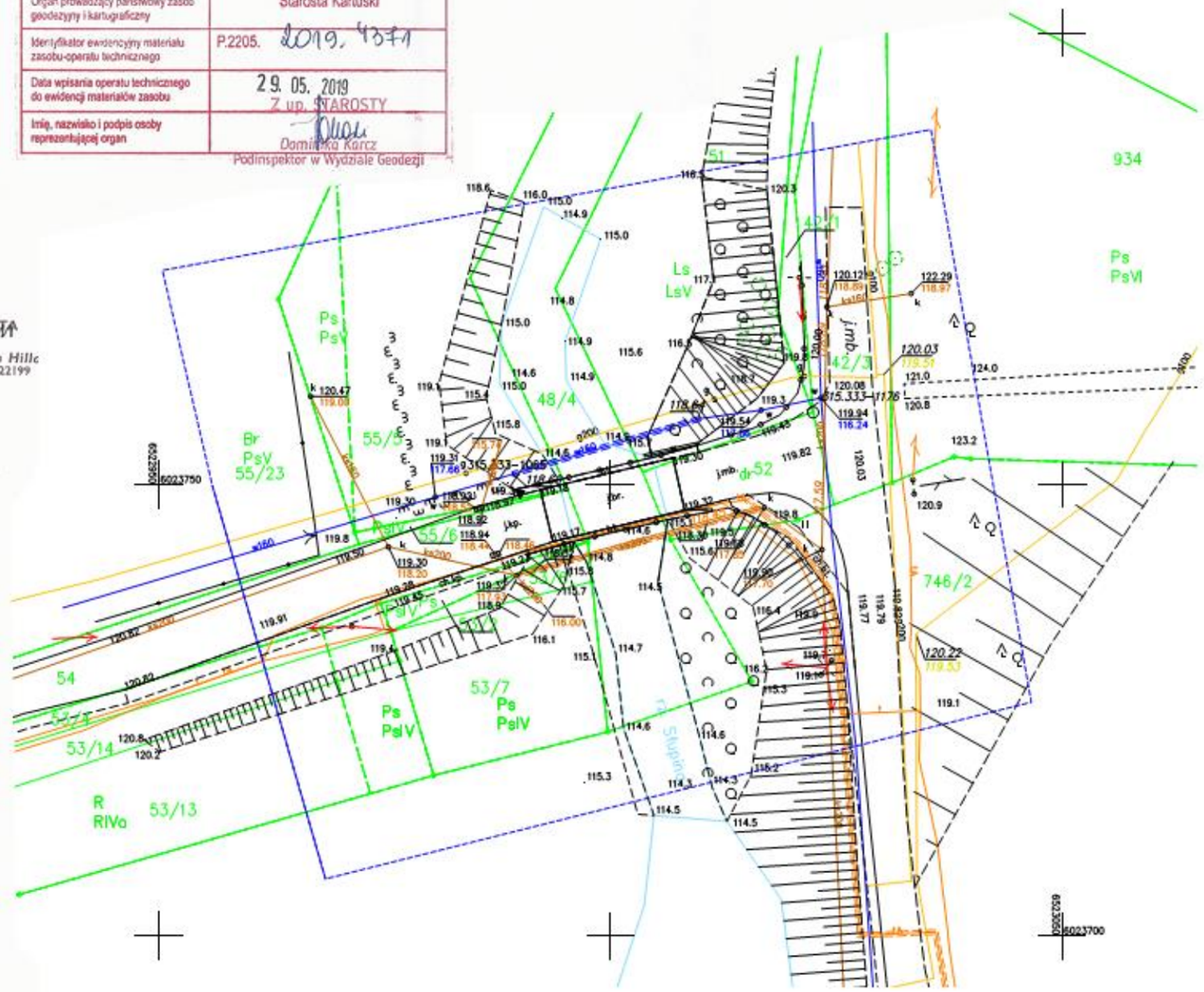

REGIONALNY DYREKTOR OCHRONY ŚRODOWISKA W GDAŃSKU

Gdańsk, dnia 18 listopada 2019 r.

RDOŚ-Gd-WOO.420.71.2019.WR.14
/za dowodem doręczenia/

D E C Y Z J A

Na podstawie art. 75 ust. 1 pkt 1 lit. l, art. 71 ust. 2 pkt 2 *ustawy z dnia 3 października 2008 r. o udostępnianiu informacji o środowisku i jego ochronie, udziale społeczeństwa w ochronie środowiska oraz o ocenach oddziaływania na środowisko (tekst jedn. Dz. U. z 2018 r., poz. 2081 ze zm.),* zwana dalej „ustawą ooś", w związku z art. 4 ust. 1 i 2 ustawy z dnia 19 lipca 2019 r. o zmianie ustawy o udostępnianiu informacji o środowisku i jego ochronie, udziale społeczeństwa w ochronie środowiska oraz o ocenach oddziaływania na środowisko oraz niektórych innych ustaw (tekst jedn. Dz. U. z 2019 r,. poz. 1712) a także wobec § 3 ust. 2 pkt 2 w związku z § 3 ust. 1 pkt 60 *rozporządzenia Rady Ministrów z dnia 9 listopada 2010 r. w sprawie przedsięwzięć mogących znacząco oddziaływać na środowisko* (tekst jedn. Dz. U. z 2016 r., poz. 71) z uwagi na § 4 rozporządzenia Rady Ministrów z dnia 10 września 2019 r. w sprawie przedsięwzięć mogących znacząco oddziaływać na środowisko (tekst jedn. Dz. U. z 2019r., poz.1839) oraz art. 104 *ustawy z dnia 14 czerwca 1960 r. Kodeks postępowania administracyjnego (tekst jedn. Dz. U. z 2018 r., poz. 2096 ze zm.),* po rozpatrzeniu wniosku Gminy Żukowo reprezentowanej poprzez pełnomocnika Pana Henryka Windorpskiego z dnia 13.06.2019 r. (data wpływu 13.06.2019 r.) w sprawie wydania decyzji o środowiskowych uwarunkowaniach, uwzględniając dane zawarte w:

- Karcie Informacyjnej Przedsięwzięcia, zwanej dalej KIP;
- opinii Państwowego Gospodarstwa Wodnego Wody Polskie, Dyrektora Regionalnego Zarządu Gospodarki Wodnej w Gdańsku znak GD.RZŚ.435.845.2019.AS z dnia 16.07.2019 r. (wpływ: 17.07.2019 r.);

o r z e k a m

1. Stwierdzić brak potrzeby przeprowadzenia oceny oddziaływania na środowisko dla przedsięwzięcia polegającego na: **„Poszerzeniu istniejącego mostu w ciągu ul. Mickiewicza w Żukowie poprzez rozbudowę o wspornik chodnikowy"** planowanego do realizacji na działkach nr: 48/4, 51, 52, 54, 55/5, 55/6, 53/2, 53/6 obręb 0021 Żukowo, gm. M. Żukowo, pow. kartuski, woj. pomorskim;

1. Określić następujące warunki dotyczące etapu realizacji przedsięwzięcia:
   a) prowadzić roboty budowlane wyłącznie w porze dziennej;
   b) prowadzić konserwację i naprawę maszyn pracujących na placu budowy poza jego granicami na terenach specjalnie do tego przygotowanych – na uszczelnionym podłożu;
   c) drzewa i krzewy znajdujące się w zasięgu oddziaływania inwestycji zabezpieczyć przed mechanicznym uszkodzeniem;

RDOŚ-Gd-WOO.420.71.2019.WR.14 Strona 1 z 17

d) prace w ramach planowanej inwestycji (np. ziemne, rozbiórkowe, budowlane) w okresie rozrodu i migracji płazów i gadów tj. od 1 marca do 15 października prowadzić pod nadzorem przyrodnika;

e) zapewnić przeglądy placu budowy pod kątem występowania płazów, gadów, drobnych zwierząt. W przypadku stwierdzenia ich występowania, przenieść je poza strefę prowadzonych prac budowlanych – przeglądu dokonywać pod nadzorem przyrodniczym;

f) koryto rzeki Małej Słupiny zabezpieczyć przed wpadającym gruzem oraz opadaniem cząstek mineralnych podczas wykonywania robót rozbiórkowych mostu. Zabezpieczenia wykonać przez wykonanie szczelnych ekranów ochronnych zabezpieczających miejsce robót oraz tereny przyległe, tj. podwieszenie odpowiednich plandek i siatek, ściśle przylegających do linii brzegowej w obszarze prowadzonych prac;

2. Wskazać warunki wynikające z ww. opinii Państwowego Gospodarstwa Wodnego Wody Polskie, Dyrektora Regionalnego Zarządu Gospodarki Wodnej w Gdańsku:

a) w czasie rozbiórki elementów mostu wody rzeki Mała Słupina należy zabezpieczyć szczelnym ekranem przed ewentualnym zanieczyszczeniem w postaci spadającego gruzu;

b) koryto i brzeg rzeki Mała Słupina w obrębie inwestycji należy uprzątnąć po wykonaniu prac budowlanych;

c) naprawy sprzętu, wymiana oleju, tankowanie maszyn należy prowadzić w wyznaczonych, uszczelnionych miejscach przeznaczonych do tego celu;

d) zapewnić właściwe gospodarowanie wytworzonymi odpadami, minimalizować ich ilość, składować selektywnie w wydzielonych, przystosowanych miejscach, w warunkach zabezpieczających przez przedostaniem się do środowiska substancji szkodliwych oraz zapewnić ich sprawny odbiór przez uprawniony podmiot;

e) teren inwestycji należy wyposażyć w zapas sorbentów służących do zebrania ewentualnych rozlewów substancji niebezpiecznych, a także w rozwiązania (np. pływające bariery, kurtyny) służące do sprawnego ograniczania zasięgu plamy substancji ropopochodnych na powierzchni rzeki;

f) plac budowy należy wyposażyć w przenośne sanitariaty, w których ścieki bytowe będą gromadzone w szczelnym zbiorniku bezodpływowym, regularnie opróżnianym przez uprawniony podmiot;

g) w czasie realizacji i eksploatacji przedsięwzięcia nie będą powstawały ścieki technologiczne;

h) wody opadowe i roztopowe z powierzchni przedmiotowego obiektu będą podczyszczane i odprowadzane do rzeki Mała Słupina;

3. Uczynić charakterystykę przedsięwzięcia Załącznikiem nr 1 do niniejszej decyzji.

U Z A S A D N I E N I E

W dniu 13.06.2019 r. do Regionalnego Dyrektora Ochrony Środowiska w Gdańsku wpłynął wniosek Gminy Żukowo reprezentowanej poprzez pełnomocnika Pana Henryka Windorpskiego z dnia 13.06.2019 r. o wydanie decyzji o środowiskowych uwarunkowaniach dla przedsięwzięcia jw. Do powyższego pisma załączono szereg dokumentów, w tym istotne dla sprawy:

1) kartę informacyjną przedsięwzięcia (zwana dalej KIP) – 3 egz. + CD z wersją elektroniczną KIP (uzupełnienie 02.07.2019 r.);

2) mapę w skali zapewniającej czytelność przedstawionych danych z zaznaczonym przewidywanym terenem, na którym będzie realizowane przedsięwzięcie oraz z zaznaczonym przewidywanym obszarem, na który będzie oddziaływać przedsięwzięcie, wraz z zapisem mapy w formie elektronicznej (uzupełnienie 02.07.2019r.).

Przedłożony wniosek zawierał braki formalne, w związku z czym Regionalny Dyrektor Ochrony Środowiska w Gdańsku pismem znak RDOŚ-Gd-WOO.420.71.2019.WR.1 z dnia 25.06.2019 r. wezwał Wnioskodawcę do uzupełnienia wniosku o wydanie decyzji o środowiskowych uwarunkowaniach, m.in. o wskazanie liczby stron postępowania, przedłożenie poświadczonego przez właściwy organ wypisu i wyrysu z miejscowego planu zagospodarowania przestrzennego dla terenu objętego inwestycją, jeżeli plan ten został uchwalony, albo informacji o jego braku.

W dniu 02.07.2019 r. wpłynęło do tut. organu stosowne uzupełnienie. Tym samym przedmiotowy wniosek spełnia wymogi art. 74 ust. 1 ustawy ooś.

O złożeniu wniosku i wszczęciu postępowania strony zostały powiadomione pismem znak RDOŚ-Gd-WOO.420.71.2019.WR.2 z dnia 05.07.2019 r. oraz zawiadomieniem znak: RDOŚ-Gd-WOO.420.71.2019.WR.3 z dnia 05.07.2019 r., stosownie do treści art. 49 § 1 Kodeksu postępowania administracyjnego, w związku z art. 74, ust. 3 ustawy ooś. Zawiadomienie o wszczęciu postępowania zamieszczone zostało na stronie internetowej RDOŚ w Gdańsku *(www.gdansk.rdos.gov.pl)* oraz na tablicach ogłoszeń: RDOŚ w Gdańsku, Urzędu Gminy Żukowo.

Informację o złożonym wniosku zamieszczono w publicznie dostępnym wykazie danych *Ekoportal (www.ekoportal.pl)*, prowadzonym na podstawie art. 22 ustawy ooś, pod numerem 543/2019.

Planowana inwestycja polegać będzie na poszerzeniu istniejącego mostu w ciągu ul. Mickiewicza w Żukowie nad rzeką Mała Słupina poprzez rozbudowę o wspornik dla ciągu pieszego.

W przedmiotowej inwestycji wariantowanie polegało na wyborze najkorzystniejszych rozwiązań konstrukcyjnych i technologicznych. Wśród ewentualnych wariantów przedsięwzięcia, jakie rozważano na etapie koncepcyjnym znalazł się:

- wariant I (alternatywny) – obejmujący swym zakresem wykonanie wspornika stalowego mocowanego do istniejącej konstrukcji z pomostem z desek kompozytowych. Wariant ten zakładał również wykonanie prac remontowych w obrębie istniejącego mostu aby zapobiec pogłębianiu się wad i uszkodzeń mostu;
- wariant II (alternatywny) – obejmujący swym zakresem wykonanie niezależnego przęsła kładki dla pieszych, podpartej częściowo na wspornikach mocowanych do istniejących podpór oraz dodatkowo opartych na palach stalowych wbitych poza korytem rzeki. Rozwiązanie to nie poprawiłoby stanu technicznego istniejącego mostu, a jedynie pozwoliłoby na przeprowadzenie ciągu pieszego nad rzeką. Funkcjonowanie obiektu w obecnym stanie wymagałoby w najbliższej przyszłości konieczność jego przebudowy co wiązałoby się z poniesieniem dodatkowych kosztów;
- wariant III (alternatywny) – obejmujący swym zakresem całkowitą rozbiórkę istniejącej płyty mostu i budowę nowej płyty o szerokości dopasowanej do przeprowadzenia jedni oraz ciągu pieszego na moście. Wariant ten wymagał by dodatkowego remontu istniejących podpór mostu. Koszty tego wariantu znacznie przewyższałyby koszty wariantu wybranego realizacji;
- wariant IV (realizacyjny) – obejmujący swym zakresem rozbiórkę istniejącego wyposażenia obiektu oraz elementów żelbetowych. W dalszej kolejności wykonanie

nowych ścianek żwirowych i płyt przejściowych, naprawę powierzchni żelbetowych płyty i ścian przyczółków, wykonanie nowej płyty „nadbetonu", wbudowanie sączków, wykonanie dojazdów oraz połączenie z istniejącymi ciągami dla pieszych, montaż barier energochłonnych, wykonanie dodatkowych wpustów odwodnieniowych w obrębie jedni.

Z uwagi na dobry stan techniczny istniejącej płyty, możliwość podniesienia klasy nośności istniejącego obiektu i koszty realizacji oraz koszty eksploatacji do realizacji przyjęto wariant IV, jako najkorzystniejszy pod względem technologicznym i ekonomicznym.

Przedsięwzięcie objęte wnioskiem jest kwalifikowane zgodnie z § 3 ust. 2 pkt 2 w związku z § 3 ust. 1 pkt 60 *rozporządzeniem Rady Ministrów z dnia z dnia 9 listopada 2010 r. w sprawie przedsięwzięć mogących znacząco oddziaływać na środowisko* (tekst jedn. Dz. U. z 2016 r., poz. 71) w związku z § 4 rozporządzenia Rady Ministrów z dnia 10 września 2019 r. w sprawie przedsięwzięć mogących znacząco oddziaływać na środowisko (tekst jedn. Dz. U. z 2019r., poz.1839), tj.: *„drogi o nawierzchni twardej o całkowitej długości przedsięwzięcia powyżej 1 km inne niż wymienione w § 2 ust. 1 pkt 31 i 32 oraz obiekty mostowe w ciągu drogi o nawierzchni twardej, z wyłączeniem przebudowy dróg oraz obiektów mostowych, służących do obsługi stacji elektroenergetycznych i zlokalizowanych poza obszarami objętymi formami ochrony przyrody, o których mowa w art. 6 ust. 1 pkt 1-5, 8 i 9 ustawy z dnia 16 kwietnia 2004 r. o ochronie przyrody".*

Wnioskodawcą w przedmiotowej sprawie jest Gmina Żukowo, w związku z powyższym zgodnie z art. 75 ust. 1 pkt 1 lit. I ustawy ooś, a także art. 4 ust. 1 i 2 ustawy z dnia 19 lipca 2019 r. o zmianie ustawy o udostępnianiu informacji o środowisku i jego ochronie, udziale społeczeństwa w ochronie środowiska oraz o ocenach oddziaływania na środowisko oraz niektórych innych ustaw (tekst jedn. Dz. U. z 2019 r,. poz. 1712), organem właściwym do wydania decyzji w niniejszej sprawie jest Regionalny Dyrektor Ochrony Środowiska w Gdańsku.

Zgodnie z art. 6 ustawy ooś wymogu uzgodnienia lub opiniowania nie stosuje się, jeżeli organ prowadzący postępowanie jest jednocześnie organem uzgadniającym lub opiniującym. W niniejszej sprawie organem właściwym do opiniowania jest Państwowy Powiatowy Inspektor Sanitarny w Kartuzach oraz Państwowe Gospodarstwo Wodne Wody Polskie, Dyrektor Regionalnego Zarząd Gospodarki Wodnej w Gdańsku.

W myśl przywołanego wyżej przepisu oraz art. 64 ust. 1 ustawy ooś, obowiązek przeprowadzenia oceny oddziaływania przedsięwzięcia na środowisko dla planowanego przedsięwzięcia mogącego potencjalnie znacząco oddziaływać na środowisko stwierdza, w drodze postanowienia, organ właściwy do wydania decyzji o środowiskowych uwarunkowaniach:

- uwzględniając łącznie kryteria określone w art. 63 ust.1;
- po zasięgnięciu opinii organu państwowej inspekcji sanitarnej, w przypadku przedsięwzięć wymagających decyzji, o których mowa w art. 72 ust. 1 pkt 1-3, 10-19 i 21-27 oraz uchwały, o której mowa w art. 72 ust. 1b;
- po zasięgnięciu opinii dyrektora urzędu morskiego, w przypadku gdy przedsięwzięcie jest realizowane na obszarze morskim;
- po zasięgnięciu opinii organu właściwego do wydania pozwolenia zintegrowanego na podstawie ustawy z dnia 27 kwietnia 2001 r. - Prawo ochrony środowiska, jeżeli planowane przedsięwzięcie kwalifikowane jest jako instalacja, o której mowa w art. 201 ust. 1 tej ustawy;
- organu właściwego do wydania oceny wodnoprawnej, o której mowa w przepisach ustawy z dnia 20 lipca 2017 r. – Prawo wodne.

Tut. organ, działając na podstawie art. 64 ustawy ooś, pismem znak RDOŚ-Gd-WOO.420.71.20.WR.2019.4 z dnia 05.07.2019 r. wystąpił do Państwowego Powiatowego Inspektora Sanitarnego w Kartuzach oraz do Dyrektora Regionalnego Zarządu Gospodarki Wodnej w Gdańsku, Państwowe Gospodarstwo Wody Polskie o wydanie opinii w sprawie obowiązku przeprowadzenia oceny oddziaływania na środowisko planowanego przedsięwzięcia.

Strony zostały powiadomione o powyższym wystąpieniu zawiadomieniem znak RDOŚ-Gd-WOO.420.71.2019.WR.5 z dnia 05.07.2019 r. Zawiadomienie zostało zamieszczone na stronie internetowej RDOŚ w Gdańsku (www.gdansk.rdos.gov.pl) oraz na tablicy ogłoszeń RDOŚ w Gdańsku i Urzędu Gminy w Żukowie.

W dniu 17.07.2019 r. Państwowe Gospodarstwo Wodne Wody Polskie, Dyrektor Regionalnego Zarządu Gospodarki Wodnej w Gdańsku pismem znak GD.RZŚ.435.845.2019.AS z dnia 16.07.2019 r. nie stwierdził potrzeby przeprowadzenia oceny oddziaływania ww. przedsięwzięcia oraz wskazał warunki i wymagania, które tut. organ literalnie przytoczył w niniejszym postanowieniu.

Państwowy Powiatowy Inspektor Sanitarny w Kartuzach nie przedstawił swojej opinii w terminie 14 dni od daty doręczenia pisma (10.07.2019 r.), co z godnie z art. 78 pkt 4 ustawy ooś traktuje się jako brak zastrzeżeń.

Analizując, czy przedsięwzięcie wymaga przeprowadzenia oceny oddziaływania na środowisko, Regionalny Dyrektor Ochrony Środowiska w Gdańsku uwzględnił łącznie kryteria, o których mowa w art. 63 ust. 1 ustawy ooś:

1. Rodzaj i charakterystyka przedsięwzięcia, z uwzględnieniem:
   a) skali przedsięwzięcia i wielkości zajmowanego terenu oraz ich wzajemnych proporcji, a także istotnych rozwiązań charakteryzujących przedsięwzięcie,
   b) powiązań z innymi przedsięwzięciami, w szczególności kumulowania się oddziaływań przedsięwzięć realizowanych i zrealizowanych, dla których została wydana decyzja o środowiskowych uwarunkowaniach, znajdujących się na terenie, na którym planuje się realizację przedsięwzięcia, oraz w obszarze oddziaływania przedsięwzięcia lub których oddziaływania mieszczą się w obszarze oddziaływania planowanego przedsięwzięcia w zakresie, w jakim ich oddziaływania mogą prowadzić do skumulowania oddziaływań z planowanym przedsięwzięciem,
   c) różnorodności biologicznej, wykorzystywania zasobów naturalnych, w tym gleby, wody i powierzchni ziemi,
   d) emisji i występowania innych uciążliwości,
   e) ocenionego w oparciu o wiedzę naukową ryzyka wystąpienia poważnych awarii lub katastrof naturalnych i budowlanych, przy uwzględnieniu używanych substancji i stosowanych technologii, w tym ryzyka związanego ze zmianą klimatu,
   f) przewidywanych ilości i rodzaju wytwarzanych odpadów oraz ich wpływu na środowisko, w przypadkach gdy planuje się ich powstawanie,
   g) zagrożenia dla zdrowia ludzi, w tym wynikającego z emisji;
2. Usytuowanie przedsięwzięcia, z uwzględnieniem możliwego zagrożenia dla środowiska, w szczególności przy istniejącym i planowanym użytkowaniu terenu, zdolności samooczyszczania się środowiska i odnawiania się zasobów naturalnych, walorów przyrodniczych i krajobrazowych oraz uwarunkowań miejscowych planów zagospodarowania przestrzennego – uwzględniające:
   a) obszary wodno-błotne, inne obszary o płytkim zaleganiu wód podziemnych, w tym siedliska łęgowe oraz ujścia rzek,
   b) obszary wybrzeży i środowisko morskie,

c) obszary górskie lub leśne,
d) obszary objęte ochroną, w tym strefy ochronne ujęć wód i obszary ochronne zbiorników wód śródlądowych,
e) obszary wymagające specjalnej ochrony ze względu na występowanie gatunków roślin, grzybów i zwierząt lub ich siedlisk lub siedlisk przyrodniczych objętych ochroną, w tym obszary Natura 2000, oraz pozostałe formy ochrony przyrody,
f) obszary, na których standardy jakości środowiska zostały przekroczone lub istnieje prawdopodobieństwo ich przekroczenia,
g) obszary o krajobrazie mającym znaczenie historyczne, kulturowe lub archeologiczne,
h) gęstość zaludnienia,
i) obszary przylegające do jezior,
j) uzdrowiska i obszary ochrony uzdrowiskowej,
k) wody i obowiązujące dla nich cele środowiskowe;

3. Rodzaj, cechy i skala możliwego oddziaływania rozważanego w odniesieniu do kryteriów wymienionych w pkt 1 i 2 oraz w art. 62 ust. 1 pkt 1, wynikające z:
a) zasięgu oddziaływania – obszaru geograficznego i liczby ludności, na którą przedsięwzięcie może oddziaływać,
b) transgranicznego charakteru oddziaływania przedsięwzięcia na poszczególne elementy przyrodnicze,
c) charakteru, wielkości, intensywności i złożoności oddziaływania, z uwzględnieniem obciążenia istniejącej infrastruktury technicznej oraz przewidywanego momentu rozpoczęcia oddziaływania,
d) prawdopodobieństwa oddziaływania,
e) czasu trwania, częstotliwości i odwracalności oddziaływania,
f) powiązań z innymi przedsięwzięciami, w szczególności kumulowania się oddziaływań przedsięwzięć realizowanych i zrealizowanych, dla których została wydana decyzja o środowiskowych uwarunkowaniach, znajdujących się na terenie, na którym planuje się realizację przedsięwzięcia, oraz w obszarze oddziaływania przedsięwzięcia lub których oddziaływania mieszczą się w obszarze oddziaływania planowanego przedsięwzięcia – w zakresie, w jakim ich oddziaływania mogą prowadzić do skumulowania oddziaływań z planowanym przedsięwzięciem,
g) możliwości ograniczenia oddziaływania.

Biorąc powyższe pod uwagę, Regionalny Dyrektor Ochrony Środowiska w Gdańsku ustalił co następuje:

Planowane przedsięwzięcie polega na poszerzeniu istniejącego mostu w ciągu ul. Mickiewicza w Żukowie nad rzeką Mała Słupina poprzez rozbudowę o wspornik dla ciągu pieszego.

Istniejący most to budowa płytowa, jednoprzęsłowa, żelbetowa. Konstrukcję nośną oparto na przyczółkach żelbetowych ze skrzydłami równoległymi do osi podłużnej drogi. Na krawędziach obiektu wykonane zostały gzymsy żelbetowe, w których zakotwiono słupki żelbetowe stanowiące balustradę obiektu. Pomiędzy słupkami wykonano wypełnienie w postaci poziomych stalowych przeciągów pełniących funkcję barier ochronnych. Nawierzchnię jezdni stanowi kostka brukowa ułożona na podbudowie piaskowej. Na krawędziach jedni wykonane są krawężniki kamienne. Po południowej stronie obiektu w odległości ok. 1,5 m przebiega samonośna kanalizacja sanitarna ϕ200 w stalowej rurze osłonowej. Na krawędzi obiektu po stronie południowej przebiega sieć teletechniczna podczepiona do konstrukcji obiektu. Po północnej stronie zlokalizowana jest samonośna sieć wodociągowa ϕ160 oraz sieć gazowa ϕ200.

Parametry techniczne istniejącego obiektu:

- rozpiętość teoretyczna 12,50 m;
- szerokość całkowita 7,36 m;
- szerokość jezdni 6,00 m;
- kąt skrzyżowania ~90°.

Zgodnie z raportem z określenia nośności użytkowej drogowego obiektu mostowego z dnia 18.10.2018 r. aktualnie obiekt posiada klasę nośności „D" wg PN-85/S-10030. W trakcie wizji lokalnej wykonanej na potrzeby karty informacyjnej przedsięwzięcia nie stwierdzono oznak świadczących o przeciążeniu obiektu. Prócz tego na przedmiotowym obiekcie zaobserwowano brak następujących elementów, które wymagane są Rozporządzeniem Ministra Transportu i Gospodarki Morskiej z dnia 30 maja 2000 r. *w sprawie warunków technicznych, jakim powinny odpowiadać drogowe obiekty inżynierskie i ich usytuowanie*, stanowiące o trwałości obiektu i bezpieczeństwie użytkowania:

1) brak barier ochronnych na krawędzi obiektu zabezpieczających przed zjechaniem pojazdu poza krawędź obiektu zgodnie z § 259 ww. rozporządzenia;
2) nawierzchnia jezdni niezgodna z rozdziałem 5 ww. rozporządzenia;
3) brak urządzeń dylatacyjnych pomiędzy płytą nośną a przyczółkiem;
4) brak ścieków przykrawężnikowych;
5) brak lub nieszczelna izolacja płyty pomostu i przyczółków.

Elementy opisane w punkcie 1 i 2 mają bezpośredni wpływ na bezpieczeństwo użytkowania obiektu, natomiast elementy opisane w punkcie 3, 4 i 5 wpływają na trwałość obiektu. Na podstawie powyższych informacjo ogólny stan techniczny mostu określono jako dostateczny.

W ramach przebudowy mostu przewiduje się wykonanie następujących prac:

- rozbiórkę elementów wyposażenia obiektu, tj. barier energochłonnych, nawierzchni, kap
- chodnikowych, krawężników;
- wykonanie nowych ścianek żwirowych i płyt przejściowych;
- naprawę powierzchni żelbetowych płyty i ścian przyczółków (iniekcja wysokociśnieniowa rys oraz uzupełnienie ubytków);
- wykonanie nowej płyty „nadbetonu", ze wspornikiem, trwale zespolonej z istniejącą płytą za pomocą kotew wklejanych;
- wbudowanie sączków;
- rozkucie górnej części skrzydełek i wykonanie nowych gzymsów wyprowadzonych z projektowanych płyt przejściowych i dostosowanych do projektowanej szerokości użytkowych;
- wykonanie nowej izolacji płyty oraz nawierzchni bitumicznej na obiekcie z krawężnikami kamiennymi oraz montaż urządzeń dylatacyjnych;
- wykonanie dojazdów oraz połączenie z istniejącymi ciągami dla pieszych;
- montaż barier energochłonnych;
- wykonanie powierzchniowego zabezpieczenia betonu na powierzchniach podpór;
- odtworzenie istniejącego umocnienia rzeki pod mostem w postaci palików drewnianych ϕ12cm wbitych na styk;
- wykonanie dodatkowych wpustów odwodnieniowych w obrębie jedni po wschodniej stronie mostu.

Szerokość obiektu po przebudowie wyniesie 9,90 m w stosunku do istniejącej wynoszącej 7,36m.

Rozbiórka istniejącego wyposażenia obiektu oraz elementów żelbetowych wykonana zostanie metodami tradycyjnymi przy wykorzystaniu typowego sprzętu budowlanego. Niewielki zakres prac rozbiórkowych eliminuje konieczność wykorzystania ciężkiego sprzętu wyburzeniowego.

Po dokonaniu rozbiórki elementów wyposażenia i skuciu gzymsów żelbetowych wykonawca przystąpi do wykonania warstwy nadbetonu wraz z nowoprojektowanym wspornikiem oraz prac remontowych przy obiekcie. W następnej kolejności nastąpi montaż wyposażenia obiektu. W ramach wyposażenia zostaną wykonane:

- izolacja płyty pomostu;
- krawężniki kapy chodników;
- nawierzchnie jezdni i chodników;
- bariery ochronne.

Równolegle zostaną wykonane wpusty drogowe po wschodniej stronie mostu wraz ze studniami oraz wylotem do rzeki.

Z uwagi na konieczność całkowitego zamknięcia ruchu na czas realizacji przewiduje się lokalizację zaplecza budowy wraz z miejscem do tankowania maszyn i urządzeń na dz. drogowej o nr 52. Materiały z rozbiórki istniejącego mostu będą wywożone na bieżąco. Ewentualne, krótkie ich składowanie będzie możliwe na działkach w granicach pasa drogowego - dz. nr 52.

Realizacja przedmiotowego przedsięwzięcia związana będzie z wykorzystaniem pewnych ilości materiałów, surowców, paliw oraz wody. Materiały wykorzystywane podczas rozbudowy to przede wszystkim beton, piasek, żwir, stosowane do wykonania konstrukcji oraz masy bitumiczne do wykonania nawierzchni drogowej, koska brukowa betonowa pod chodniki. Ponadto do jej realizacji wymagane będzie użycie stali zbrojeniowej do betonu. Woda, inne surowce, materiały, paliwa i energia wykorzystywane będą jedynie na etapie rozbiórki istniejących elementów obiektu i pracach przy jego rozbudowie. Przewidywana ilość wykorzystanego paliwa i energii uzależniona jest od rodzaju użytego sprzętu do wykonania czynności związanych z budową obiektu budowlanego. Stosowane maszyny budowlane (koparki, spychacze, walce, zagęszczarki), które będą wykorzystywane przy realizacji inwestycji napędzane będą paliwem płynnym – olejem napędowym. Część sprzętu budowlanego może wymagać zasilania energią elektryczną lub sprężonym powietrzem, media te dostarczane będą na plac budowy z przewoźnych agregatów zasilanych olejem napędowym.

Podczas prac budowlanych wykorzystywana będzie woda z przewoźnych beczkowozów w ilości od kilku do maksymalnie kilkunastu metrów sześciennych na cały okres budowy. Ilość zużycia wody ok. 1,5-3 % masy kruszywa wbudowanego w nasyp (do uzyskania przez kruszywo wilgotności optymalnej). Woda wykorzystywana będzie zarówno na cele budowlane, jak i przede wszystkim na cele socjalno-bytowe zatrudnionych w fazie budowy pracowników. Wszelkie potrzeby w tym zakresie zapewnione zostaną przez wykonawcę robót budowlanych.

W czasie budowy nie będą powstawały ścieki technologiczne. Etap ten może być związany jedynie z powstawaniem niewielkiej ilości ścieków socjalno-bytowych. Wszelkie potrzeby sanitarne osób zatrudnionych na terenie budowy będą zabezpieczone w przewoźnych urządzeniach sanitarnych bądź na terenie bazy ekipy prowadzącej budowę. Wielkość emisji ścieków socjalno-bytowych będzie adekwatna do ilości zużytej wody przez pracowników zatrudnionych przy realizacji inwestycji. Ścieki z urządzeń przenośnych odbierane będą przez specjalistyczną firmę posiadającą stosowne zezwolenie i przekazywane do punktów zlewnych na oczyszczalni ścieków.

Szacunkowa ilość wykorzystanych materiałów budowlanych:

- beton konstrukcyjny: ok. 58 m^3;

- beton niekonstrukcyjny: ok. 33 m^3;
- nawierzchnie bitumiczne: ok. 12m^3;
- krawężnik kamienny: ok. 50 mb;
- kostka betonowa: ok. 20 m^2;
- kruszywo łamane (mieszanka niezwiązana z kruszywem): ok. 30 m^3;
- nasyp piaszczysty: ok. 40 m^3;
- stal zbrojeniowa: 10 Mg.

Eksploatacja obiektu nie będzie związana z powstawaniem ścieków technologicznych ani socjalno-bytowych. Źródłami zanieczyszczeń w fazie eksploatacji mostu będą spływy powierzchniowe pochodzące z nawierzchni i uszczelnionych powierzchni. Dodatkowo, w okresie zimowym na drogach stosowane są środki przeciwdziałające zamarzaniu, które spływają z drogi wraz z roztopami. Ścieki w tym przypadku będą powstawały z powierzchni szczelnej dróg (mostu) przez ujmowanie wód opadowych lub roztopowych w istniejący drogowy system odwadniający po zachodniej stronie mostu i do projektowanych wpustów po wschodniej stronie mostu.

Ilość wód opadowych odprowadzanych do środowiska nie zmienia się w stosunku do stanu istniejącego. Zostaje uporządkowany jedynie system odbioru wód deszczowych po wschodniej stronie mostu. W chwili obecnej woda odprowadzana jest ściekami skarpowymi bezpośrednio do rzeki. W ramach inwestycji woda ta zostanie ujęta poprzez wpusty i studnię kanalizacji deszczowej i po podczyszczeniu przy zastosowaniu poduszki sorbentowej wylotem odprowadzona do rzeki.

Rozbudowa mostu w ciągu ul. Mickiewicza w Żukowie nad rzeką Mała Słupina planowana jest do realizacji na działkach nr: 48/4, 51, 52, 54, 55/5, 55/6, 53/2, 53/6 obręb 0021 Żukowo, gmina M. Żukowo, powiat kartuski, województwo pomorskim.

Działki realizacyjne nr: 48/4, 54, 55/5, 55/6, 53/2, 53/6 obręb 0021 Żukowo objęte są ustaleniami miejscowego planu zagospodarowania przestrzennego Osiedle Elżbietowo w Żukowie zatwierdzonego Uchwałą Nr XIII/133/95 Rady Miejskiej w Żukowie z dnia 19 czerwca 1995 r. (Dz. U. Woj. Pomorskiego Nr 2, poz. 4 z dnia 05.02.1996 r.) zmienionego Uchwałą Nr XLIV/773/2010 Rady Miejskiej w Żukowie z dnia 2 lipca 2010 r. (Dz. U. Woj. Pomorskiego Nr 115 poz. 2250 z dnia 17.09.2010 r.). Wg planu teren ww. działek stanowi grunty oznaczone symbolem: W – teren wód otwartych; 001KL – ulica Mickiewicza „ulica lokalna”.

Działki realizacyjne nr 51 i 52 obr. 0021 Żukowo nie zostały objęte miejscowym planem zagospodarowania przestrzennego.

Najbliższa zabudowa zaliczona do terenów chronionych akustycznie (zabudowa mieszkaniowa jednorodzinna) znajdują się w odległości ok. 32 m na zachód od terenu inwestycji.

Planowane przedsięwzięcie nie obejmuje terenów związanych z płytkim zaleganiem wód podziemnych oraz obszarów wodno-błotnych. Inwestycja nie znajduje się również w zasięgu obszarów płytkiego zalegania wód podziemnych związanych z ochroną zasobów wód użytkowych. Realizacja inwestycji nie narusza zasad gospodarki zasobami wodnymi i nie wpłynie na zmianę lokalnych warunków wodno-gruntowych. Inwestycja nie jest położona w obszarze siedlisk łęgowych oraz ujścia rzek.

W otoczeniu planowanej inwestycji znajdują się pastwiska trwałe (Ps, PsIV, PsV, PsVI), grunty rolne zabudowane (Br) oraz grunty rolne IVa klasy bonitacyjnej.

Inwestycja zlokalizowana jest poza granicami korytarzy ekologicznych. Najbliższy korytarz ekologiczny usytuowany jest ok. 5,77 km na południe od terenu inwestycji – Lasy Powiśla (KPn-

16A). Ze względu na zaczną odległość terenu inwestycji od korytarza ekologicznego nie dojdzie do zakłócenia jego ciągłości i drożności.

Planowana inwestycja znajduje się poza obszarami Natura 2000. Najbliżej położony obszar Natura 2000 to:

- ok. 3,23 km na południowy zachód: Jar Rzeki Raduni PLH220011;
- ok. 7,75 km na północny zachód: Prokowo PLH220080.

W opinii tut. organu planowana inwestycja nie będzie negatywnie oddziaływać na ww. obszar Natura 2000. Z uwagi na odległość od ww. obszarów Natura 2000 oraz charakter i zakres planowanej inwestycji nie spowoduje ona utraty powierzchni, ani fragmentacji siedlisk gatunków chronionych w granicach ww. obszarów Natura 2000. Lokalizacja przedsięwzięcia wyklucza również jego wpływ na warunki ekologiczne ostoi. Tym samym nie pogorszy stanu ochrony siedlisk gatunków chronionych w granicach ww. obszarów Natura 2000, nie zaburzy integralności poszczególnych obszarów Natura 2000 ani sieci Natura 2000 jako całości. Dlatego też nie jest konieczne przeprowadzenie oceny w trybie art. 6.3 Dyrektywy Rady 92/43/EWG.

Planowana inwestycja znajduje się także poza granicami pozostałych obszarów chronionych objętych ochroną na podstawie przepisów ustawy z dnia 16 kwietnia 2004 r. o ochronie przyrody (tekst jedn. Dz. U. z 2018 r., poz. 1614 ze zm.) zwanej dalej ustawą uop oraz ich otulin. Inny obszar chroniony objęty ochroną na podstawie przepisów ustawy uop to:

- ok. 0,28 km na południe: Obszar Chronionego Krajobrazu Dolina Raduni;
- ok. 2,14 km na zachód: Kartuski Obszar Chronionego Krajobrazu;
- ok. 3,23 km na południowy zachód: rezerwat „Jar Rzeki Raduni”;
- ok. 5,88 km na południowy zachód: Przywidzki Obszar Chronionego Krajobrazu.

W bezpośrednim sąsiedztwie obiektu występują drzewa i krzewy jednakże nie będą one podlegać wycince w ramach inwestycji. Biorąc pod uwagę charakter istniejącego zagospodarowania w obrębie mostu realizacja nie wpływa bezpośrednio na szatę roślinną. Niemniej zważywszy na fakt, iż część prac związana z realizacją inwestycji będzie przebiegała w sąsiedztwie drzew i krzewów, w związku z tym istnieje niebezpieczeństwo ich uszkodzenia. Aby temu zapobiec zobligowano Inwestora do właściwej organizacji prac ziemnych w sąsiedztwie drzew i krzewów wraz z zabezpieczeniem ich przed uszkodzeniem.

W związku z lokalizacją przedsięwzięcia nad rzeką Mała Słupina stwarzającą dogodne warunki środowiskowe (środowisko wodne, tereny trawiste) możliwe jest występowanie płazów i gadów oraz innych zwierząt. Dlatego też przed przystąpieniem do robót budowlanych, teren objęty inwestycją należy zinwentaryzowany pod katem występowania zwierząt. W przypadku stwierdzenia ich występowania, należy przenieść je poza strefę prowadzonych prac budowlanych – przeglądu dokonywać pod nadzorem przyrodniczym.

W celu ochrony ichtiofauny oraz jakości wód rzeki Mała Słupina na Inwestora nakłada się obowiązek wykonania szczelnych ekranów ochronnych zabezpieczających miejsce robót oraz tereny przyległe, tj. stosowania plandek i siatek ochronnych podczas wykonywania robót. Siatki ochronne mają za zadanie zabezpieczyć przede wszystkim koryto rzeki przed wpadającym gruzem, a plandeki przed nadmiernym pyleniem.

W czasie rozbiórki elementów wyposażenia mostu będą emitowane do powietrza zanieczyszczenia związane z emisją pyłu w procesie rozbiórkowym, pracą silników urządzeń budowlanych, sprzętu oraz samochodów transportowych. W celu ochrony powietrza atmosferycznego i zabezpieczenia go przed nadmierną emisją zanieczyszczeń, inwestor deklaruje systematycznie przeprowadzanie prac porządkowych, zabezpieczanie transportowanego ładunku (gruzu) przed pyleniem poprzez zwilżenie wodą górnej części ładunku lub poprzez zastosowanie plandek zabezpieczających, a także odpowiednie

RDOŚ-Gd-WOO.420.71.2019.WR.14 Strona 10 z 17

zabezpieczanie miejsc, mogących przyczyniać się do nadmiernej emisji (np. miejsc czasowego magazynowania gruzu przed wywiezieniem) poprzez zwilżenie wodą elementów betonowych przed ich cięciem lub kruszeniem lub zastosowanie kurtyny wodnej, stosowanie szczelnych ekranów zabezpieczających wody rzeki Małej Słupiny oraz szczelnych ogrodzeń terenu budowy. Ponadto stosowane będą wyłącznie urządzenia i sprzęt o dobrym stanie technicznym. Należy zaznaczyć, iż emisja zanieczyszczeń do powietrza atmosferycznego na etapie likwidacji będzie miała charakter niezorganizowany, o niedużym zasięgu i będzie ponadto występować krótkotrwale.

W trakcie przeprowadzania prac rozbiórkowych dojdzie również do emisji hałasu, która będzie związana z pracą typowych maszyn wykorzystywanych do tego celu, a także samochodów ciężarowych, związanych z odbieraniem i transportem urządzeń oraz odpadów. Maszyny i urządzenia oraz samochody ciężarowe, wykorzystywane w trakcie rozbiórki, charakteryzować się będą wysokim poziomem mocy akustycznej i emisją hałasu o dużym natężeniu, jednak dzięki zróżnicowanemu natężeniu oraz okresowej pracy sprzętu będzie to chwilowe niedogodności. Autor KIP podkreśla, iż prace rozbiórkowe będą prowadzone wyłącznie w porze dziennej.

Podczas prac rozbiórkowych, związanych z likwidacją omawianej inwestycji, nie przewiduje się powstawania ścieków, które mogłyby zanieczyścić wody powierzchniowe lub podziemne. Wykonawca prac rozbiórkowych zobowiązany będzie do używania sprzętu do wykonania robót utrzymywanego w dobrym stanie technicznym. Na terenie inwestycji nie będą podejmowane prace serwisowo-remontowe eksploatowanej floty, jak np. uzupełnianie lub wymiana oleju. W czasie rozbiórki elementów mostu Wykonawca zabezpieczy szczelnym ekranem wody rzeki Małej Słupiny przed ewentualnym zanieczyszczeniem w postaci spadającego gruzu, a po wykonaniu rozbiórki wykona prace porządkowe koryta i brzegów rzeki w obrębie inwestycji.

W fazie likwidacji powstawać będą głownie odpady budowlane z grupy 17 – odpady z budowy, remontów i demontażu obiektów budowlanych oraz infrastruktury drogowej oraz odpady gleby i ziemi.

Wytworzone odpady będą tymczasowo magazynowane na terenie inwestycji w wyznaczonych miejscach. Odpady magazynowane będą w stalowych kontenerach, beczkach i pojemnikach, odpornych na działanie substancji w odpadach. Kontenery zostaną ustawione na utwardzonych, betonowych podłożach, co będzie stanowiło barierę przed migracją zanieczyszczeń do gruntu lub wody. Miejsce tymczasowego magazynowania będzie wydzielone, zabezpieczone przed dostępem osób niepowołanych oraz przed działaniem czynników atmosferycznych. Po wykonaniu fizycznej likwidacji elementów obiektu zostanie wykonana niwelacja terenu, ewentualna wymiana wierzchniej warstwy gruntu.

Obowiązek zagospodarowania powstałych podczas rozbiórki odpadów, spoczywać będzie na wykonawcy robót. Wykonawca robót zobowiązany będzie do selektywnego magazynowania poszczególnych rodzajów odpadów, z uwzględnieniem zasad postępowania z nimi, zgodnie z ustawą z dnia 14 grudnia 2012 r. *o odpadach*.

Eksploatacja inwestycji nie będzie wiązała się z wykorzystywaniem materiałów, surowców, paliw czy też wody. Należy mieć na uwadze, że w przyszłości może wystąpić konieczność naprawy lub konserwacji mostu, jednak na obecnym etapie nie można określić, rodzaju i ilości niezbędnych do tego celu surowców, materiałów i paliw. W okresie zimowym eksploatacja obiektu będzie związana z użyciem środków zapobiegających oblodzeniu.

W trakcie realizacji przedsięwzięcia może wystąpić okresowe pogorszenie jakości powietrza atmosferycznego. Uciążliwości te będą związane z prowadzeniem robót drogowych

oraz pracą silników maszyn budowlanych, transportem i przeładunek materiałów sypkich. Oddziaływanie emisji zanieczyszczeń z ww. prac będzie miało charakter krótkotrwały, lokalny i ustąpi wraz z zakończeniem rozbudowy, a zatem nie wpłynie trwale na stan aerosanitarny rejonu przedsięwzięcia.

Emisja spalin w czasie eksploatacji pochodzi z istniejącej drogi, a rozbudowa elementu mostowego zlokalizowanego w ciągu drogi nie spowoduje zwiększenia emisji spalin w porównaniu do stanu dotychczasowego.

W trakcie realizacji inwestycji wystąpią okresowe oddziaływania akustyczne i wibracyjne powodowane pracą typowego sprzętu budowlanego: samochodów ciężarowych, koparek, oraz specjalistycznych maszyn związanych z budownictwem drogowym, służących do rozścielania asfaltu i jego zagęszczania (rozścielarki, walce) wykorzystywanych standardowo podczas budowy obiektów i dróg, a także z dowozem materiałów oraz wywozem odpadów. Spodziewany poziom hałasu przy niektórych operacjach może być wyższy niż podczas normalnej eksploatacji drogi - prognozowany równoważny poziom mocy akustycznej w ciągu 8 godzin na poziomie 70-85 dB. Ze względu na fakt, że prace budowlane będą prowadzone w porze dziennej, można przyjąć, że poziom dźwięku poza terenem budowy nie będzie uciążliwy. Uciążliwość akustyczna będzie miała charakter chwilowy, ograniczony do czasu trwania robót. Hałas ten będzie ściśle zlokalizowany w rejonie aktualnego frontu prowadzonych prac, ponadto będzie ograniczony w czasie do okresu realizacji przedsięwzięcia. Całkowity czas realizacji należy jednak szacować w miesiącach. Dodatkowo intensywność prac i jednocześnie emisji hałasu będzie zmienna w przestrzeni i będzie przesuwała się systematycznie wraz z zasadniczym frontem prac.
Uciążliwości występujące w trakcie prowadzenia prac budowlanych ograniczone będą do bezpośredniego sąsiedztwa terenu objętego robotami. Będzie to oddziaływanie krótkotrwałe, chwilowe, które ustaną wraz z zakończeniem prac budowlanych.

Biorąc pod uwagę lokalizację inwestycji, dominujące zagospodarowanie terenu, przewidywany zakres i czas trwania prac budowlanych można stwierdzić, iż zmiany klimatu akustycznego powodowanego hałasem emitowanym przez maszyny i urządzenia wykonujące prace budowlane nie wpłyną w sposób znaczący na zdrowie ludzi oraz klimat akustyczny terenów przyległych.

Na etapie eksploatacji mostu źródłem hałasu będzie ruch pojazdów samochodowych. Z pracami remontowymi poziom hałasu pozostanie na niezmienionym poziomie. W obrębie oddziaływania inwestycji znajdują się tereny chronione akustycznie w postaci zabudowy mieszkaniowej jednorodzinnej znajdującej się w bezpośrednim sąsiedztwie inwestycji (działki nr: 55/23, 55/4). Oddziaływanie po realizacji inwestycji nie będzie powodować przekroczeń dopuszczalnych poziomów hałasu na ww. terenach chronionych akustycznie.

W analizowanym przypadku nie dojdzie do kumulacji oddziaływań planowanego przedsięwzięcia w powiazaniu z takimi samymi lub podobnymi już istniejącymi oraz projektowanymi przedsięwzięciami.

Ze względu na rodzaj inwestycji i zastosowane technologie nie przewiduje się wystąpienia poważnej awarii lub katastrofy naturalnej i budowlanej zarówno na etapie realizacji jak i funkcjonowania planowanego przedsięwzięcia.

Planowane przedsięwzięcie będzie zaprojektowane i zrealizowane zgodnie z wymogami prawa budowlanego, z uwzględnieniem również zdarzeń związanych z działaniem sił natury.

W celu zminimalizowania skutków ewentualnego niekorzystnego oddziaływania projektowanego przedsięwzięcia na środowisko, Inwestor zobowiązuje się do stosowania następujących rozwiązań:

- prowadzenie prac budowlanych wyłącznie w godzinach dziennych;

- utwardzenie i uszczelnienie oraz wyposażenie w maty sorbujące miejsca postoju maszyn i urządzeń budowlanych, stwarzających zagrożenie zanieczyszczenia środowiska gruntowo-wodnego substancjami ropopochodnymi;
- stosowanie sprawnego technicznie sprzętu budowlanego zgodnie z certyfikatem dopuszczenia go do użytkowania;
- stosowanie do wykonawstwa robót materiałów budowlanych z odpowiednimi atestami, aprobatami i certyfikatami;
- oznakowanie terenu budowy i zabezpieczenie przed dostępem osób niepowołanych;
- wykonywanie wszystkich robót zgodnie z warunkami technicznymi i normami oraz obowiązującymi przepisami;
- ograniczenie ilości wytworzonych odpadów poprzez wprowadzenie selektywnej gospodarki ziemią i pozyskiwanymi materiałami;
- ochrona istniejącej roślinności nie przeznaczonej do usunięcia, a w szczególności drzewa i krzewy przed ich zniszczeniem;
- wykonanie szczelnego ekranu chroniącego wody rzeki Słupiny na czas rozbiórki elementów istniejącego obiektu;
- wyłączanie maszyn i urządzeń podczas przerw w pracy;
- magazynowanie materiałów budowlanych w wydzielonych do tego celu miejscach w sposób bezpieczny dla środowiska;
- wydzielenie utwardzonego miejsca do tankowania maszyn budowlanych;
- zrekultywowanie obszaru objętego inwestycją po jej zakończeniu;
- transportowanie elementów budowlanych, konstrukcji, instalacji i urządzeń bez dodatkowego rozjeżdżania gleby i fauny glebowej, roślinności i grzybów na poboczach i terenach sąsiednich;
- stosowanie zabezpieczenia wód rzeki w postaci ekranów szczelnych;
- gromadzenie odpadów budowlanych wzdłuż pasa drogowego i wywożenie ich na bieżąco;
- zabezpieczenie drzew w sąsiedztwie prowadzonych robót poprzez:
    - owinięcie pnia matami słomianymi (np. w ilości 4 m^2 na jeden pień), a następnie oszalowanie ich deskami do wysokości pierwszych gałęzi;
    - podlewanie drzewa wodą w ilości około 20 dm^3 na jedno drzewo przez cały okres trwania robót, w zależności od warunków atmosferycznych oraz wskazań Inżyniera.

W trakcie realizacji inwestycji powstawać będą odpady, które zalicza się do grupy 17 – odpady z budowy, remontów i demontażu obiektów budowlanych oraz infrastruktury drogowej. Powstałe odpady zaliczone będą do następujących grup:

- 17 01 81 odpady z remontów i przebudowy dróg;
- 17 03 02 mieszanki bitumiczne inne niż wymienione w 17 03 01;
- 17 05 04 gleba i ziemia, w tym kamienie, inne niż wymienione w 17 05 03;
- 15 01 02 opakowania z tworzyw sztucznych.

Ich szacunkowa ilość prezentuje się następująco:

- gruz betonowy z rozbiórki istniejącego obiektu: 48 Mg;
- gruz kamienny z rozbiórki istniejącego obiektu: 42 Mg;
- złom stalowy z rozbiórki istniejącego obiektu: 1,2 Mg;
- grunt z wykopu:89 Mg.

Etap budowy będzie również związany z wytwarzaniem odpadów typu komunalnego (grupa 20). Biorąc pod uwagę ilość zatrudnionych przy realizacji przedsięwzięcia pracowników oraz czas

realizacji inwestycji, masę wytworzonych odpadów komunalnych można oszacować na najwyżej kilka Mg na cały okres budowy. Odpady zbierane będą w pojemniku (kontenerze) ustawionym na zapleczu socjalnym placu budowy, po nazbieraniu odpowiedniej ilości odpady zostaną przekazanie uprawnionym odbiorcom, posiadającym stosowne zezwolenia w zakresie gospodarki odpadami.

Eksploatacja przedmiotowej drogi będzie wiązała się z powstawaniem odpadów zaliczonych do grupy 20 03 03 – odpady z oczyszczenia ulic i placów. Odpady te usuwane będą z miejsc powstawania przez służby komunalne zajmujące się utrzymaniem czystości na drogach. Sposób postępowania z ww. odpadami określać będzie szczegółowo zezwolenie dla jednostki odpowiedzialnej za usuwanie tych odpadów z drogi. Z uwagi na charakter inwestycji ilość powstających odpadów nie wzrasta w stosunku do stanu istniejącego. Sposób postępowania z odpadami będzie zgodny z wymaganiami określonymi w ustawie o odpadach 14 grudnia 2012 r. *o odpadach*.

Podsumowując, Regionalny Dyrektor Ochrony Środowiska w Gdańsku, uwzględniając kryteria określone w art. 63 ust. 1 ustawy ooś, na podstawie informacji o planowanym przedsięwzięciu oraz danych własnych organu ustalił, co następuje:

- realizacja planowanego przedsięwzięcia nie wpłynie na zmianę funkcji zagospodarowania przestrzennego ani w znaczący sposób na względy krajobrazowe;
- z uwagi na specyfikę inwestycji nie przewiduje się, aby realizacja, czy eksploatacja przyczyniły się do wystąpienia znaczących awarii mogących oddziaływać na zdrowie ludzi, bądź środowisko;
- ewentualne oddziaływanie negatywne na środowisko występować będzie na etapie realizacji przedmiotowej inwestycji. Oddziaływania te będą jednak krótkotrwałe i ograniczone do czasu realizacji przedsięwzięcia;
- ze względu na lokalizację, charakter inwestycji i zawężenie jej oddziaływania tylko i wyłącznie do miejsca realizacji i czasu budowy, przedsięwzięcie nie będzie źródłem transgranicznego oddziaływania na środowisko, pochodzącego z terytorium Rzeczypospolitej Polskiej;
- planowane przedsięwzięcie nie będzie miało negatywnego wpływu na siedliska przyrodnicze oraz gatunki roślin i zwierząt podlegających ochronie na obszarach Natura 2000, ani inne tereny ochrony przyrodniczej, bądź o wysokich walorach krajobrazowych i kulturowych podlegające ochronie na podstawie ustawy z dnia 16 kwietnia 2004 r. o ochronie przyrody,
- planowane przedsięwzięcie nie wpłynie na pogłębienie zmian klimatu.

W związku z powyższym, ze względu na skalę, rodzaj przedsięwzięcia a także biorąc pod uwagę możliwe jego oddziaływanie na środowisko tut. organ uznał, iż **nie będzie konieczne** przeprowadzenie oceny oddziaływania na środowisko wymaganej art. 6.3 Dyrektywy Rady 92/43/EWG oraz art. 63 *ustawy z dnia 3 października 2008 r. o udostępnianiu informacji o środowisku i jego ochronie, udziale społeczeństwa w ochronie środowiska oraz o ocenach oddziaływania na środowisko*.

Mając na uwadze powyższe Regionalny Dyrektor Ochrony Środowiska w Gdańsku postanowieniem znak RDOŚ-Gd-WOO.420.71.2019.WR.7 z dnia 29.08.2019 r. stwierdził brak potrzeby przeprowadzenia oceny oddziaływania przedsięwzięcia na środowisko. O wydaniu postanowienia strony zostały powiadomione zawiadomieniem znak RDOŚ-Gd-WOO.420.71.201.WR.8 z dnia 29.08.2019 r., stosownie do treści art. 49 Kodeksu postępowania administracyjnego, w związku z art. 74, ust. 3 ustawy ooś.

Zawiadomienie o wydaniu postanowienia zamieszczone zostało na stronie internetowej RDOŚ w Gdańsku (www.gdansk.rdos.gov.pl) oraz na tablicach ogłoszeń: RDOŚ w Gdańsku, Urzędu Gminy w Żukowie. Prowadzone postępowanie nie wymagało udziału społeczeństwa.

Postanowienie wpisano do publicznie dostępnego wykazu danych Ekoportal (www. Ekoportal.pl) pod numerem 634/2019, prowadzonym na podstawie art. 22 ww. ustawy ooś.

Ponieważ liczba stron w przedmiotowym postępowaniu przekracza 20, dla przedsięwzięć mogących potencjalnie znacząco oddziaływać na środowisko, dla których nie stwierdzono obowiązku przeprowadzenia oceny oddziaływania na środowisko, wypis z rejestru gruntu przedkłada się w terminie 14 dni od dnia, którym postanowienie stało się ostateczne.

Pismem znak RDOŚ-Gd-WOO.420.71.2019.WR.10 z dnia 03.10.2019 r. Regionalny Dyrektor Ochrony Środowiska upominał Wnioskodawcę by dostarczył kopię mapy ewidencyjnej oraz wypisy z rejestru gruntów o których mowa w art. 74 ust. 1 pkt 3 i 6 ww. ustawy, obejmujące obszar, na który przedsięwzięcie będzie realizowane, oraz obejmujący obszar, na który będzie oddziaływać.

W dniu 08.10.2019 r. pełnomocnik Pan Windorpski przedłożył do tut. organu wypisy z rejestru gruntów oraz kopię mapy ewidencyjnej ,o których mowa w art. 74 ust. 1 pkt 3 i 6 ww. ustawy ooś.

Przed wydaniem decyzji Regionalny Dyrektor Ochrony Środowiska w Gdańsku, działając na podstawie art. 10 § 1 Kpa, zawiadomił strony pismem znak: RDOŚ-Gd-WOO.420.71.2019.WR.11 z dnia 09.10.2019 r., RDOŚ-Gd-WOO.420.71.2019.WR.11 z dnia 09.10.2019 r. o zakończeniu postępowania dowodowego w przedmiotowej sprawie i możliwości zapoznania się z aktami sprawy oraz wypowiedzenia się, co do zebranego materiału dowodowego, ze wskazaniem, iż decyzja kończąca przedmiotowe postępowanie zostanie wydana nie wcześniej niż po upływie 7 dni od dnia doręczenia. W wyznaczonym terminie nie wpłynęły żadne uwagi lub wnioski.

Zawiadomienie o wydaniu postanowienia i 10 KPA zamieszczone zostało na stronie internetowej RDOŚ w Gdańsku *(www.gdansk.rdos.gov.pl)* oraz na tablicach ogłoszeń: RDOŚ w Gdańsku, tablicy ogłoszeń Urzędu Gminy w Żukowie.

Realizacja inwestycji na podstawie niniejszej decyzji, a także późniejsza eksploatacja obiektów powstałych w wyniku przedsięwzięcia, nie zwalnia inwestora z obowiązku, niezależnie od postanowień niniejszej decyzji:

- stosowania przepisów w sprawie warunków technicznych ustanowionych na podstawie art. 7 *ustawy z dnia 7 lipca 1994 r. Prawo budowlane (tekst jedn. Dz. U. z 2019 r. poz. 1186 z późn. zm.);*
- uzyskania wymaganych prawem zezwoleń, opinii i uzgodnień;
- realizacji obowiązków wynikających wprost z przepisów prawa, w tym w szczególności obowiązków dotyczących prawidłowego gospodarowania wodami określonych przepisami *ustawy z dnia 20 lipca 2017 r. prawo wodne (Dz. U. z 2018 r., poz. 2268 późn. zm.),* w zakresie prawidłowej eksploatacji instalacji, określonych przepisami *ustawy z dnia 27 kwietnia 2001 r. – Prawo ochrony środowiska (tekst jedn. Dz. U. z 2018 r., poz. 1396 z późn. zm.)* oraz gospodarki odpadami, określonej przepisami *ustawy 14 grudnia 2012 r. o odpadach (tekst jedn. Dz. U. z 2019 r. poz. 701 z późn. zm.),*

obowiązki takie, jako istniejące i wiążące z mocy prawa, nie podlegają powtórnemu nałożeniu i ujawnieniu w decyzji.

Zgodnie z art. 84 ustawy ooś w przypadku, gdy nie została przeprowadzona ocena oddziaływania przedsięwzięcia na środowisko, w decyzji o środowiskowych uwarunkowaniach właściwy organ stwierdza brak potrzeby przeprowadzania oceny oddziaływania na środowisko.

Charakterystyka przedsięwzięcia stanowi załącznik do decyzji o środowiskowych uwarunkowaniach.

Wobec powyższego orzeczono jak na wstępie.

Decyzja podlega ujawnieniu w publicznie dostępnym wykazie danych.

POUCZENIE

Od niniejszej decyzji przysługuje stronie odwołanie do Generalnego Dyrektora Ochrony Środowiska za pośrednictwem Regionalnego Dyrektora Ochrony Środowiska w Gdańsku, w terminie 14 dnia od daty jej otrzymania, zgodnie z art. 127 i 129 Kpa.

W trakcie biegu terminu do wniesienia odwołania strona może zrzec się prawa do wniesienia odwołania wobec organu administracji publicznej, który wydał decyzję. Z dniem doręczenia organowi administracji publicznej oświadczenia o zrzeczeniu się prawa do wniesienia odwołania przez ostatnią ze stron postępowania, decyzja staje się ostateczna i prawomocna, zgodnie z art. 127 a) ustawy z dnia 14 czerwca 1960 r. Kodeks postępowania administracyjnego (tekst jedn. Dz. U. z 2018 r. poz. 2096 z późn. zm.)

Podmiot zwolniony z opłaty skarbowej na podstawie art. 7 pkt 3 ustawy z dnia 16 listopada 2006 r. o opłacie skarbowej (tekst jedn. Dz. U. z 2019 r. poz. 1000 z późn. zm.).

Decyzja o środowiskowych uwarunkowaniach nie zastępuje zezwolenia wydanego w trybie art. 56 ustawy o ochronie przyrody. Na ewentualne zniszczenie siedlisk, okazów, gniazd, płoszenie lub przenoszenie gatunków znajdujących się pod ochroną należy uzyskać zezwolenie w trybie art. 56 ust. 1 ustawy o ochronie przyrody.

Regionalny Dyrektor
Ochrony Środowiska
w Gdańsku
Radosław Iwiński

Otrzymują:

1. Pan Henryk Windorpski,

3. Strony postępowania poprzez zawiadomienie
4. aa

Do wiadomości:

1. Państwowy Powiatowy Inspektor Sanitarny w Kartuzach, ul. Sambora 30a, 83-300 Kartuzy
2. Dyrektor Regionalnego Zarządu Gospodarki Wodnej w Gdańsku, Państwowe Gospodarstwo Wodne Wody Polskie, ul. ks. Franciszka Rogaczewskiego 9/19, 80-804 Gdańsk

RDOŚ-Gd-WOO.420.71.2019.WR.14 Strona 16 z 17

Wykluczenia danych dokonała Katarzyna Kuźma zgodnie z art. 5 ust. 1 i ust. 2 ustawy z dnia 6 września 2001 r. o dostępie do informacji publicznej (tekst jednolity Dz. U. z 2016r. poz. 1764 z późn. zm.) w związku z art. 1 ust. 2 ustawy z dn. 10 maja 2018r. o ochronie danych osobowych (Dz. U. z 2018r. poz. 100).

REGIONALNY DYREKTOR OCHRONY ŚRODOWISKA W GDAŃSKU

Załącznik nr 1
do decyzji nr RDOŚ-Gd-WOO.420.71.2019.WR.14

CHARAKTERYSTYKA PRZEDSIĘWZIĘCIA

Planowane przedsięwzięcie polega na poszerzeniu istniejącego mostu w ciągu ul. Mickiewicza w Żukowie nad rzeką Mała Słupina poprzez rozbudowę o wspornik dla ciągu pieszego.

Rozbudowa mostu w ciągu ul. Mickiewicza w Żukowie nad rzeką Mała Słupina planowana jest do realizacji na działkach nr: 48/4, 51, 52, 54, 55/5, 55/6, 53/2, 53/6 obręb 0021 Żukowo, gmina M. Żukowo, powiat kartuski, województwo pomorskim.

W ramach przebudowy mostu przewiduje się wykonanie następujących prac:

- rozbiórkę elementów wyposażenia obiektu, tj. barier energochłonnych, nawierzchni, kap
- chodnikowych, krawężników;
- wykonanie nowych ścianek żwirowych i płyt przejściowych;
- naprawę powierzchni żelbetowych płyty i ścian przyczółków (iniekcja wysokociśnieniowa rys oraz uzupełnienie ubytków);
- wykonanie nowej płyty „nadbetonu", ze wspornikiem, trwale zespolonej z istniejącą płytą za pomocą kotew wklejanych;
- wbudowanie sączków;
- rozkucie górnej części skrzydełek i wykonanie nowych gzymsów wyprowadzonych z projektowanych płyt przejściowych i dostosowanych do projektowanej szerokości użytkowych;
- wykonanie nowej izolacji płyty oraz nawierzchni bitumicznej na obiekcie z krawężnikami kamiennymi oraz montaż urządzeń dylatacyjnych;
- wykonanie dojazdów oraz połączenie z istniejącymi ciągami dla pieszych;
- montaż barier energochłonnych;
- wykonanie powierzchniowego zabezpieczenia betonu na powierzchniach podpór;
- odtworzenie istniejącego umocnienia rzeki pod mostem w postaci palików drewnianych ϕ12cm wbitych na styk;
- wykonanie dodatkowych wpustów odwodnieniowych w obrębie jedni po wschodniej stronie mostu.

Szerokość obiektu po przebudowie wyniesie 9,90 m w stosunku do istniejącej wynoszącej 7,36m.

Regionalny Dyrektor
Ochrony Środowiska
w Gdańsku
Radosław Iwiński

RDOŚ-Gd-WOO.420.71.2019.WR.14 Strona 17 z 17

Gdańsk, 08.07.2019r.

Państwowe
Gospodarstwo Wodne
Wody Polskie

GD.ZPU.3.434.186.2019.JB

Pracownia Inżynierska Creator
Spółka z ograniczoną odpowiedzialnością sp.k.
ul. Damroki 1/F6,F7
80-177 Gdańsk

***Dotyczy:** uzgodnienia dokumentacji projektowo – kosztorysowej na poszerzenie mostu w ciągu ul. Mickiewicza w Żukowie.*

W odpowiedzi na pismo z dnia 19.06.2019 r. dotyczące uzgodnienia dokumentacji projektowo – kosztorysowej na poszerzenie mostu w ciągu ul. Mickiewicza w Żukowie, Państwowe Gospodarstwo Wodne Wody Polskie, Zarząd Zlewni w Gdańsku informuje, że opiniuje pozytywnie przedłożone rozwiązanie pod warunkiem:

1. Usunięcia z koryta cieku w obrębie mostu łach przybrzeżnych powstałych w wyniku spływu wód z drogi tj.:
   a. - na wlocie - przy lewym brzegu i pod mostem
   b. - na wylocie – przy prawym brzegu
2. Odtworzenia drewnianej palisady pod mostem (w miejscu starej zniszczonej) z zasypaniem pustych przestrzeni pomiędzy palisadą a ścianą przyczółka narzutem kamiennym.
3. Odtworzenia zniszczonej opaski z kiszki faszynowej na długości (licząc od palisady pod mostem):
   - na wlocie na zakolu rzeki:
     brzeg prawy – 40 m
     brzeg lewy – 38 m
   - na wylocie:
     brzeg prawy - 15 m
     brzeg lewy - 17,5 m

   Za kiszkę należy założyć geowłókninę.
4. Umocnienia gruntu pomiędzy wylotem kanalizacji deszczowej a linią brzegu (wody) kamieniem polnym na podbudowie cementowo – piaskowej.

Zalecenia: zobowiązać w udzielonym pozwoleniu wodnoprawnym właściciela do:

- utrzymania w stałej sprawności technicznej urządzeń kanalizacji deszczowej wraz z urządzeniami podczyszczającymi (a w szczególności zwrócenia szczególnej uwagi na prawidłową eksploatację poduszek sorbentowych – częstotliwość wymiany poduszek).
- usuwania ewentualnych zamuleń dna (powstałych łach) w obrębie wylotu kanalizacji deszczowej

Określone powyżej warunki wykonania nie są równoznaczne z uzyskaniem prawa do dysponowania gruntem na cele budowlane, o które należy wystąpić do Państwowego Gospodarstwa Wodnego Wody Polskie Regionalnego Zarządu Gospodarki Wodnej w Gdańsku.

Państwowe Gospodarstwo Wodne Wody Polskie
Zarząd Zlewni w Gdańsku
ul. Sucha 12, 80-531 Gdańsk
tel.: +48 55 99 216; +48 58 34 32 615|faks: 58 34 32 617
mail: zz-gdansk@wody.gov.pl
www.wody.gov.pl

Jednocześnie informujemy, że zgodnie z art. 389 pkt 6, w nawiązaniu do art. 17 ust. 1 pkt 3 a i 4 ustawy Prawo Wodne z dnia 20 lipca 2017 r. (Dz. U. z 2018 r., poz. 2268 z późn.zm.), dla przedmiotowego przedsięwzięcia wymagane jest uzyskanie pozwolenia wodnoprawnego w związku z czym należy opracować operat wodnoprawny uwzględniający powyższe uwagi i wystąpić z wnioskiem o udzielenie pozwolenia wodnoprawnego do tutejszego Zarządu.

Zgodnie z art. 261 ust. 1, pkt 5 ww. ustawy inwestor winien, po otrzymaniu wszelkich niezbędnych dokumentów wystąpić z wnioskiem do Regionalnego Zarządu Gospodarki Wodnej w Gdańsku o zawarcie umowy użytkowania gruntów pokrytych wodami płynącymi stanowiącymi własność Skarbu Państwa.

DYREKTOR

Mariusz Nierebiński

Otrzymują:

1. Adresat
2. a/a

2

Z dniem 14.07.2020 r.
Decyzja niniejsza staje się ostateczna-prawomocna i jest wykonalna
15.07.2020 r.
(data/podpis)

Gdańsk, dnia 22 czerwca 2020 r.

DYREKTOR
Dorota Topp-Chudnicka

Dyrektor
Zarządu Zlewni
w Gdańsku
Państwowego
Gospodarstwa Wodnego
Wody Polskie

GD.ZUZ.3.4210.81.2020.KN

DECYZJA

Działając na podstawie:

- art. 104, 107 ustawy z dnia 14 czerwca 1960 r. Kodeks postępowania administracyjnego (t.j. Dz. U. z 2020 r. poz. 256; zwany dalej – K.p.a.),
- art. 389 pkt 1 w zw. z art. 35 ust. 3 pkt 7, art. 389 pkt 6 i 9 w zw. z art. 16 pkt 65 lit. f) i art. 17 ust. 1 pkt 3 i 4, art. 397 ust. 3 pkt 2, art. 400 ust. 6 i 8, art. 403 ustawy z dnia 20 lipca 2017 r. Prawo wodne (t.j. Dz.U. z 2020 r. poz. 310; zwany dalej – Pr. wod.),

po rozpatrzeniu sprawy prowadzonej na wniosek Gminy Żukowo (ul. Gdańska 52, 83-330 Żukowo), reprezentowanej przez pełnomocnika Pana Henryka Windorpskiego, na podstawie: *operatu wodnoprawnego pn. poszerzenie istniejącego mostu w ciągu ulicy Mickiewicza w Żukowie poprzez rozbudowę o wspornik chodnikowy"*, opracowanego przez mgr inż. Henryka Windorpskiego i mgr inż. Michała Struczyńskiego w lutym 2020 r.,

DYREKTOR ZARZĄDU ZLEWNI WÓD POLSKICH W GDAŃSKU
orzeka:

udzielić Gminie Żukowo (ul. Gdańska 52, 83-330 Żukowo) pozwolenia wodnoprawnego na:

1) prowadzenie przez wody powierzchniowe oraz wały przeciwpowodziowe obiektów mostowych – przebudowę mostu na rzece Słupina, działka nr 48/4 obręb Żukowo gm. Żukowo
2) wykonanie urządzenia wodnego w postaci wylotu na działce nr 51 obręb Żukowo gm. Żukowo, służącego do odprowadzania wód opadowych i roztopowych do rzeki Słupina,
3) usługę wodną polegającą na odprowadzaniu wód opadowych i roztopowych z terenu działek nr 52, 42/3, 476/2 obręb Żukowo gm. Żukowo do rzeki Słupina.

I. Cel i zakres korzystania z wód:

Pozwoleniem wodnoprawnym objęto ww. usługę wodną oraz wykonanie wylotu, celem zagospodarowania wód opadowych i roztopowych spływających z powierzchni układu drogowego, a także przebudowę istniejącego mostu na rzece Słupina w związku z jego poszerzeniem w ciągu ulicy Mickiewicza w miejscowości Żukowo nad rzeką Słupiną.

II. Warunki wykonywania uprawnień:

1. Warunki wykonania przebudowy mostu:

1. światło poziome pod mostem – 11,5 m,
2. długość całkowita mostu – 14,15 m,
3. szerokość całkowita mostu – 9,9 m,
4. rzędna spodu konstrukcji nośnej – 118,29 m n.p.m.,
5. rzędna dna pod mostem - 114,50 m n.p.m.

1

6. rzędna lustra wody rzeki – 114,90 m n.p.m.
7. rozpiętość teoretyczna przęsła w osi mostu L_t= 12,60 m
8. światło pionowe mostu – 3,79 m (od istniejącego dna cieku)
9. światło pionowe od poziomu wody miarodajnej 1% - 118,29 m n.p.m - 116,59 m n.p.m (rzędna wody 1%) = 1,7 m> 1,0 m
10. wysokość konstrukcyjna mostu h_K= 1,02 m
11. współrzędne geodezyjne podpór obiektu (bez zmian w stosunku do współrzędnych istniejących):
    - strona północno-zachodnia: X=6023750.43, Y=6522993.77
    - strona północno-wschodnia: X=6023753.10, Y=6523004.95
    - strona południowo-zachodnia: X=6023743.50, Y=6522995.42
    - strona południowo -wschodnia: X=6023746.17, Y=6523006.60

2. Charakterystyka projektowanego wylotu:

wylot	Nr działki [obr. Żukowo]	Współrzędne geodezyjne [układ PL-ETRF2000]		Konstrukcja	Średnica	Długość [m]	Spadek [%]
		X	Y				
1	51	6023754.66	6523004.28	prefabrykowana żelbetowa	DN200	6,9	5

3. Warunki usługi wodnej:

a) Ilość odprowadzonych wód opadowych i roztopowych oraz powierzchnia rzeczywista i zredukowana odwadniana przez wylot:
F całkowita – 0,0380 ha
F zredukowana – 0,0304

Q_{dmax}= 0,005 m^3/s , Q_{rdr} = 158,69 m^3/rok

- czas wyrażony w dniach, kiedy następuje odprowadzanie wód opadowych i roztopowych do odbiornika: 150 dni.
- przed odprowadzaniem wód opadowych i roztopowych do rzeki będą one podczyszczane we wpustach deszczowych oraz studni deszczowej z poduszką sorbentową.

b) Stężenia zanieczyszczeń w odprowadzanych wodach opadowych i roztopowych nie mogą przekroczyć wartości: 100 mg/l zawiesiny ogólnej i 15 mg/l węglowodorów ropopochodnych.

III. Obowiązki niezbędne ze względu na ochronę środowiska, interesów ludności i gospodarki:

- rozpoczęcie i zakończenie robót należy zgłosić do Nadzoru Wodnego w Kartuzach;
- odtworzenia drewnianej palisady pod mostem (w miejscu starej zniszczonej) z zasypaniem pustych przestrzeni pomiędzy palisadą a ścianą przyczółka narzutem kamiennym;
- odtworzenie zniszczonej opaski z kiszki faszynowej na wlocie na zakolu rzeki i na wylocie; zgodnie z uzgodnieniami z PGW WP , a za kiszką ułożyć geowłókninę,
- umocnienie gruntu pomiędzy wylotem kanalizacji deszczowej a linią brzegu (wody) kamieniem polnym na podbudowie cementowo-piaskowej;
- naprawy na działkach sąsiadujących z inwestycją, ewentualnych uszkodzeń brzegu rzeki powstałych podczas wykonywania prac;
- uporządkowania terenu oraz naprawy na swój koszt wszelkich szkód powstałych podczas wykonywania robót;
- w trakcie eksploatacji obiektu mostowego naprawy na swój koszt wszelkich uszkodzeń brzegu oraz projektowanego umocnienia na długości inwestycji, powstałych w skutek przejścia wysokiej wody, pochodów lodu itp., bądź spływającej wody opadowej;
- utrzymywania, w trakcie eksploatacji mostu, w dobrym stanie technicznym koryta rzeki pod mostem i w jego sąsiedztwie oraz usuwania zanieczyszczeń gromadzących się na konstrukcji mostu;

Państwowe Gospodarstwo Wodne Wody Polskie
Zarząd Zlewni w Gdańsku, ul. Sucha 12, 80 - 531 Gdańsk
tel.: +48 58 55-99-216 | faks: +48 58 343 26 17 | e-mail: zz-gdansk@wody.gov.pl

- Zawarcia umowy z RZGW Gdańsk na użytkowanie gruntów pokrytych wodami płynącymi stanowiącymi własność Skarbu Państwa;
- utrzymać w stałej sprawności technicznej urządzenia kanalizacji deszczowej wraz z urządzeniami podczyszczającymi, a w szczególności zwrócenia uwagi na prawidłową eksploatację poduszek sorbentowych;
- usuwanie ewentualnych zamuleń dna (powstałych łach) w obrębie wylotu kanalizacji deszczowej;
- ponoszenie całkowitej odpowiedzialności prawnej i materialnej za wszelkie szkody wynikające z niewłaściwego utrzymania urządzeń i budowli;
- przeprowadzanie, co najmniej 2 razy w roku udokumentowanych przeglądów eksploatacyjnych urządzeń podczyszczających. Eksploatacja powinna być zgodna z zaleceniami zawartymi w instrukcji obsługi i konserwacji urządzeń oczyszczających, a czynności z nią związane odnotowane w zeszycie eksploatacji tego urządzenia;
- zabezpieczenie kanalizacji deszczowej przed możliwością dopływu innych zanieczyszczeń;
- doprowadzenie terenu czasowo zajętego w związku z wykonaniem robót do stanu pierwotnego. Po zakończeniu prac należy naprawić ewentualne szkody powstałe podczas wykonywania robót. Teren należy uporządkować;
- w przypadku wydostania się substancji ropopochodnych lub trujących w obrębie systemu kanalizacji deszczowej należy:
    - niezwłocznie zabezpieczyć system odprowadzający wody deszczowe w sposób uniemożliwiający skażenie odbiornika, a z zebraną substancją postępować jak z odpadami niebezpiecznymi,
    - bezzwłocznie powiadomić odpowiednie służby ratownicze,
    - przed ponownym wykorzystaniem kanalizacji deszczowej, instalację należy skutecznie wypłukać tak, aby nie nastąpiło skażenie odbiornika.

IV. Termin obowiązywania:

Pozwolenie wodnoprawne na usługę wodną, o której mowa w niniejszej decyzji **ważne będzie od dnia, w którym decyzja stanie się ostateczna do dnia 21.06.2030 roku.**

U z a s a d n i e n i e

Wnioskiem z dnia 05.02.2020 r. Gmina Żukowo (ul. Gdańska 52, 83-330 Żukowo), reprezentowana przez pełnomocnika Pana Henryka Windorpskiego, wystąpiła do tut. Organu w sprawie wydania pozwolenia wodnoprawnego na prowadzenie przez wody powierzchniowe oraz wały przeciwpowodziowe obiektów mostowych - przebudowę mostu na rzece Słupina, działka nr 48/4 obręb Żukowo gm. Żukowo oraz wykonanie urządzenia wodnego w postaci wylotu na działce nr 51 obręb Żukowo gm. Żukowo, służącego do odprowadzania wód opadowych i roztopowych do rzeki Słupina i usługę wodną polegającą na odprowadzaniu wód opadowych i roztopowych z terenu działek nr 52, 42/3, 476/2 obręb Żukowo gm. Żukowo do rzeki Słupina. Wniosek spełnił wymogi określone w art. 407 Pr. wod. Zawiadomieniem z dnia 21.04.2020 r. poinformowano strony o wszczęciu postępowania w przedmiotowej sprawie. Informację o wszczęciu postępowania podano również do publicznej wiadomości. Żadne uwagi i wnioski stron w przedmiocie sprawy nie wpłynęły.

Analizując zebrany w sprawie materiał dowodowy tut. organ ustalił, co następuje:

W ramach inwestycji istniejący most zostanie poszerzony w celu możliwości usytuowania na nim chodnika dla pieszych. Dodatkowo na moście zostaną wymienione elementy wyposażenia tj. bariery na krawędziach obiektu, które zapewnią poprawę bezpieczeństwa dla wszystkich uczestników ruchu. Ponadto wymieniona zostanie nawierzchnia na obiekcie i dojazdach oraz naprawione zostaną wszystkie powierzchnie betonowe podpór i konstrukcji płyty mostu. Zgodnie z uzgodnieniem PGW Wody Polskie GD.ZPU.3.434.186.2019.JB z dnia 08.07.2019 r. odtworzone zostanie umocnienie rzeki

Państwowe Gospodarstwo Wodne Wody Polskie
Zarząd Zlewni w Gdańsku, ul. Sucha 12, 80 - 531 Gdańsk
tel.: +48 58 55-99-216 | faks: +48 58 343 26 17 | e-mail: zz-gdansk@wody.gov.pl

w obrębie mostu i opaski z kiszki faszynowej przed i za mostem. Przedsięwzięcie zlokalizowane jest w ciągu ul. Mickiewicza w miejscowości Żukowo, powiat kartuski, nad rzeką Słupiną.

Istniejący obiekt położony jest na działkach o numerach 48/4, 51, 52, 54, 55/6, gmina Żukowo, powiat kartuski. Projektowane poszerzenie obiektu położone jest na działkach 48/4, 53/2, 53/6, 55/5. Konstrukcję nośną oparto na przyczółkach żelbetowych ze skrzydłami równoległymi do osi podłużnej drogi. Na krawędziach obiektu wykonane zostały gzymsy żelbetowe, w których zakotwiono słupki żelbetowe stanowiące balustradę obiektu. Pomiędzy słupkami wykonano wypełnienie w postaci poziomych stalowych przeciągów pełniących funkcję barier ochronnych. Rozbiórka istniejącego wyposażenia obiektu oraz elementów żelbetowych wykonana będzie przy wykorzystaniu typowego sprzętu budowlanego i metodami tradycyjnymi. Niewielki zakres prac rozbiórkowych eliminuje konieczność wykorzystania ciężkiego sprzętu wyburzeniowego. Po rozbiórce elementów wyposażenia i skuciu gzymsów żelbetowych wykonawca przystąpi do wykonania warstwy nadbetonu oraz prac remontowych przy obiekcie. Po wykonaniu płyty nadbetonu wraz z nowoprojektowanym wspornikiem wykonawca przystąpi do montażu wyposażenia obiektu. W ramach wyposażenia zostaną wykonane: izolacja płyty pomostu, krawężniki chodnikowe, nawierzchnie jezdni i chodników oraz bariery ochronne. Szerokość obiektu po przebudowie wyniesie 9,90 m, przy czym obecna szerokość wynosi 7,36 m. Rzędna dna pod obiektem obiektu: 114,5 m n.p.m. Rozbudowa obiektu nie zmienia światła poziomego i pionowego istniejącego obiektu mostowego.

Wody opadowe i roztopowe z obiektu zostaną przechwycone przez projektowane wpusty zlokalizowane przed skrzydłami obiektu mostowego, a następnie odprowadzone poprzez projektowaną studnię deszczową wylotem do rzeki Słupiny. W projektowanej studni umieszczona zostanie poduszka sorbentowa pochłaniająca substancje ropopochodne i oleje. Odprowadzane wody opadowe i roztopowe spełniać będą wymogi Rozporządzenia Ministra Gospodarki Morskiej i Żeglugi Śródlądowej z dnia 12 lipca 2019 r. w sprawie substancji szczególnie szkodliwych dla środowiska wodnego oraz warunków, jakie należy spełnić przy wprowadzaniu do wód lub do ziemi ścieków, a także przy odprowadzaniu wód opadowych lub roztopowych do wód lub do urządzeń wodnych (Dz. U. 2019 poz. 1311).

Niniejsze zamierzenie realizowane będzie w zlewni Jednolitej Części Wód Powierzchniowych: PLRW200017486829 (nazwa: Mała Słupina z jeziorami Sitno, Klasztorne Duże, Białe) oraz w Jednolitej Części Wód Podziemnych PLGW200013 (nazwa: JCWPd - 13). Stwierdza się, że właściwa eksploatacja kanalizacji deszczowej i odbiorników odprowadzanych wód oraz dochowanie warunków zapisanych w pozwoleniu wodnoprawnym spowoduje, że inwestycja nie wpłynie negatywnie na stan/potencjał ekologiczny JCW.

Teren inwestycji znajduje się poza formami ochrony przyrody czy obszarami Natura 2000. Przedmiotowa inwestycja nie będzie degradowała walorów przyrodniczych, ani pogarszała siedlisk gatunków roślin i zwierząt. Realizacja przedsięwzięcia nie będzie stanowić zagrożenia dla środowiska gruntowo-wodnego oraz nie wpłynie negatywnie na żaden inny obszar chroniony.

Niniejsze pozwolenie nie narusza ustaleń miejscowego planu zagospodarowania przestrzennego Osiedle Elżbietowo w Żukowie zatwierdzonego uchwałą Rady Miejskiej w Żukowie Nr XIII/133/95 z dnia 19 czerwca 1995 r. zmienionego uchwałą Rady Miejskiej w Żukowie Nr XLIV/773/2010 z dnia 2 lipca 2010 r.

Dla działek nr 51 i 52, nieobjętych miejscowym planem zagospodarowania przestrzennego Inwestor uzyskał decyzję nr UN-PZ.6733.142.2019.Ag z dnia 31.01.2020 r. o ustaleniu lokalizacji inwestycji celu publicznego polegającej na rozbudowie istniejącego mostu zlokalizowanego w ciągu ul. Mickiewicza nad rzeką Słupiną wydaną przez Burmistrza Gminy Żukowo.

Po przeanalizowaniu zgromadzonego materiału dowodowego ustalono, że niniejsza decyzja nie narusza zapisów art. 396 ust 1 Pr. wod. oraz że wykonanie uprawnień w niej określonych nie będzie miało negatywnego wpływu na ochronę zdrowia ludzi, środowiska, ochrony przyrody i dobór kultury wpisanych do rejestru zabytków oraz nie spowoduje ujemnych skutków na gruntach osób trzecich.

Podstawę prawną do wydania niniejszej decyzji stanowi art. 389 pkt 1, 6 i 9 Pr. wod. zgodnie, z którym pozwolenie wodnoprawne jest wymagane na usługę wodną, wykonanie urządzeń wodnych oraz prowadzenie przez wody powierzchniowe płynące oraz przez wały przeciwpowodziowe obiektów mostowych, rurociągów, przewodów w rurociągach osłonowych lub przepustów. W myśl art. 35 ust. 3 pkt 7 Pr. wod. usługi wodne obejmują odprowadzanie do wód lub do urządzeń wodnych - wód

Państwowe Gospodarstwo Wodne Wody Polskie
Zarząd Zlewni w Gdańsku, ul. Sucha 12, 80 - 531 Gdańsk
tel.: +48 58 55-99-216 | faks: +48 58 343 26 17 | e-mail: zz-gdansk@wody.gov.pl

opadowych lub roztopowych, ujętych w otwarte lub zamknięte systemy kanalizacji deszczowej służące do odprowadzania opadów atmosferycznych albo w systemy kanalizacji zbiorczej w granicach administracyjnych miast. Stosownie do art. 16 pkt 65 wyloty stanowią urządzenia wodne, ponieważ służą do kształtowania zasobów wodnych lub korzystania z tych zasobów. W myśl art. 17 ust. 1 pkt 3 i 4 Pr. wod. przepisy ustawy dot. urządzeń wodnych stosuje się odpowiednio do obiektów mostowych, rurociągów, linii energetycznych, linii telekomunikacyjnych oraz innych urządzeń, wraz z infrastrukturą towarzyszącą, prowadzonych przez wody powierzchniowe oraz przez wały przeciwpowodziowe, a także przepisy ustawy dot. wykonania urządzeń wodnych stosuje się odpowiednio do odbudowy, rozbudowy, nadbudowy, przebudowy, rozbiórki lub likwidacji tych urządzeń, z wyłączeniem robót związanych z utrzymywaniem urządzeń wodnych w celu zachowania ich funkcji.

Wobec powyższego orzeczono jak w sentencji.

Zgodnie z art. 397 ust. 3 pkt 2 Pr. wod. organem właściwym do wydania niniejszej decyzji jest Dyrektor Zarządu Zlewni Wód Polskich w Gdańsku.

P o u c z e n i e

1. *Niniejsze pozwolenie wodnoprawne nie rodzi praw do nieruchomości i urządzeń wodnych koniecznych do jego realizacji oraz nie narusza prawa własności i uprawnień osób trzecich przysługujących wobec tych nieruchomości i urządzeń – art. 393 ust. 4 Pr. wod.*
2. *W przypadku niedotrzymania warunków niniejszej decyzji pozwolenie może zostać ograniczone lub cofnięte bez odszkodowania.*
3. *Pozwolenie wodnoprawne wygasa, jeżeli:*
   - *upłynął okres, na który było wydane;*
   - *zakład zrzekł się uprawnień ustalonych w tym pozwoleniu;*
   - *zakład nie rozpoczął wykonywania urządzeń wodnych w terminie 3 lat od dnia, w którym pozwolenie wodnoprawne na wykonanie tych urządzeń stało się ostateczne;*
   - *inwestor w ramach realizacji przedsięwzięcia w zakresie dróg publicznych, linii kolejowych, linii przesyłowych, lotnisk lub lądowisk nie rozpoczął wykonywania urządzeń wodnych w terminie 6 lat od dnia, w którym pozwolenie wodnoprawne na wykonanie tych urządzeń stało się ostateczne - (art. 414 ust. 1 Pr. wod.).*
4. *Zgodnie z art. 400 ust. 6 Pr. wod., obowiązek ustalenia czasu obowiązywania nie dotyczy pozwoleń wodnoprawnych na wykonanie (w tym również przebudowę, rozbudowę, likwidację) urządzeń wodnych.*
5. *Od niniejszej decyzji służy stronom odwołanie do Dyrektora Regionalnego Zarządu Gospodarki Wodnej Wód Polskich (ul. Rogaczewskiego 9/19, 80-804 Gdańsk), w terminie 14 dni od otrzymania decyzji, za pośrednictwem tut. organu.*
6. *W trakcie biegu terminu do wniesienia odwołania strona może zrzec się prawa do wniesienia odwołania wobec organu administracji publicznej, który wydał decyzję.*
7. *Z dniem doręczenia organowi administracji publicznej oświadczenia o zrzeczeniu się prawa do wniesienia odwołania przez ostatnią ze stron postępowania, decyzja staje się ostateczna i prawomocna.*

Zgodnie z zapisami art. 398 ust. 1 i 3 ustawy Prawo wodne uiszczono opłatę w wysokości 674,64 zł (3 x 224,88 zł) za udzielenie pozwolenia wodnoprawnego, na konto Państwowego Gospodarstwa Wodnego Wody Polskie, nr rachunku: 18 1130 1017 0020 1510 6720 0020.

PAŃSTWOWE GOSPODARSTWO WODNE WODY POLSKIE * 180 *

Z-UP DYREKTORA
Alina Szpanowska - Karaś
Z-ca Dyrektora

Państwowe Gospodarstwo Wodne Wody Polskie
Zarząd Zlewni w Gdańsku, ul. Sucha 12, 80 - 531 Gdańsk
tel.: +48 58 55-99-216 | faks: +48 58 343 26 17 | e-mail: zz-gdansk@wody.gov.pl

5

Wykluczenia danych dokonała Katarzyna Kuźma zgodnie z art. 5 ust. 1 i ust. 2 ustawy z dnia 6 września 2001 r. o dostępie do informacji publicznej (tekst jednolity Dz. U. z 2016r. poz. 1764 z późn. zm.) w związku z art. 1 ust. 2 ustawy z dn. 10 maja 2018r. o ochronie danych osobowych (Dz. U. z 2018r. poz. 100).

Otrzymują:

1. Henryk Windorpski, Pracownia Inżynierska Creator Sp. z o.o. Sp.k.,
2. PGW WP RZGW w Gdańsku, ul. Rogaczewskiego 9/19, 80-804 Gdańsk e-puap
3.
4.
5. PKP Spółka Akcyjna- PKP S.A. Oddział w Gdańsku, ul. Dyrekcyjna 2-4, 80-852 Gdańsk
6. a/a.

Do wiadomości:

1. a/a – ZUO
2. a/a – ZZI

Państwowe Gospodarstwo Wodne Wody Polskie
Zarząd Zlewni w Gdańsku, ul. Sucha 12, 80 - 531 Gdańsk
tel.: +48 58 55-99-216 | faks: +48 58 343 26 17 | e-mail: zz-gdansk@wody.gov.pl

6

SPÓŁKA KOMUNALNA ŻUKOWO SP. Z O.O.
ul. Pod Otomino 44, 83-330 Żukowo
e-mail: sekretariat@skzukowo.pl tel. 58 586 75 86

Żukowo, 07.07.2021 r.

Gmina Żukowo
ul. Gdańska 52
83-330 Żukowo

UZGODNIENIE nr 413/2021

Spółka Komunalna Żukowo Sp. z o.o. uzgadnia pozytywnie projekt zagospodarowania terenu dla inwestycji pn.: „Poszerzenie mostu w ciągu ul. Mickiewicza w Żukowie polegającej na remoncie obiektu i rozbudowie o wspornik chodnikowy” w zakresie sieci i urządzeń kanalizacyjnych pod warunkiem realizacji następujących uwag:

1. Wykonawca pisemnie powiadomi Właściciela komunalnej sieci wodociągowo-kanalizacyjnej o rozpoczęciu prac z 7-dniowym wyprzedzeniem.
2. Prace na kanalizacji sanitarnej (rurze ochronnej) należy prowadzić pod nadzorem przedstawiciela Spółki Komunalnej Żukowo Sp. z o.o.
3. Roboty na kanalizacji sanitarnej (rurze ochronnej) podlegają odbiorowi służbom Spółki Komunalnej Żukowo Sp. z o.o.
4. W przypadku regulacji włazów należy wymienić je na włazy z logo Spółki Komunalnej Żukowo Sp. z o.o. Zdemontowane włazy należy przekazać SK Żukowo Sp. z o.o. do eksploatacji.
5. Wykonawca robót zobowiązany jest do natychmiastowego powiadomienia Spółki Komunalnej Żukowo Sp. z o.o. w przypadku wystąpienia uszkodzeń sieci i urządzeń kanalizacyjnych. Koszty naprawy i poniesione straty przez Spółkę Komunalną Żukowo Sp. z o.o. na skutek uszkodzeń sieci pokrywa Wykonawca.
6. Integralną część niniejszego uzgodnienia stanowi opieczętowany załącznik graficzny.
7. Uzgodnienie jest ważne 2 lata.

INSPEKTOR
ds. uzgodnień wodno-kanalizacyjnych
Bernatowicz
Klaudia Bernatowicz

REGON: 220793020, NIP: 5891962110, kapitał zakładowy: 74 322 000,00 zł
Numer KRS 0000329900. Sąd Rejonowy Gdańsk – Północ w Gdańsku,
VIII Wydział Gospodarczy Krajowego Rejestru Sądowego

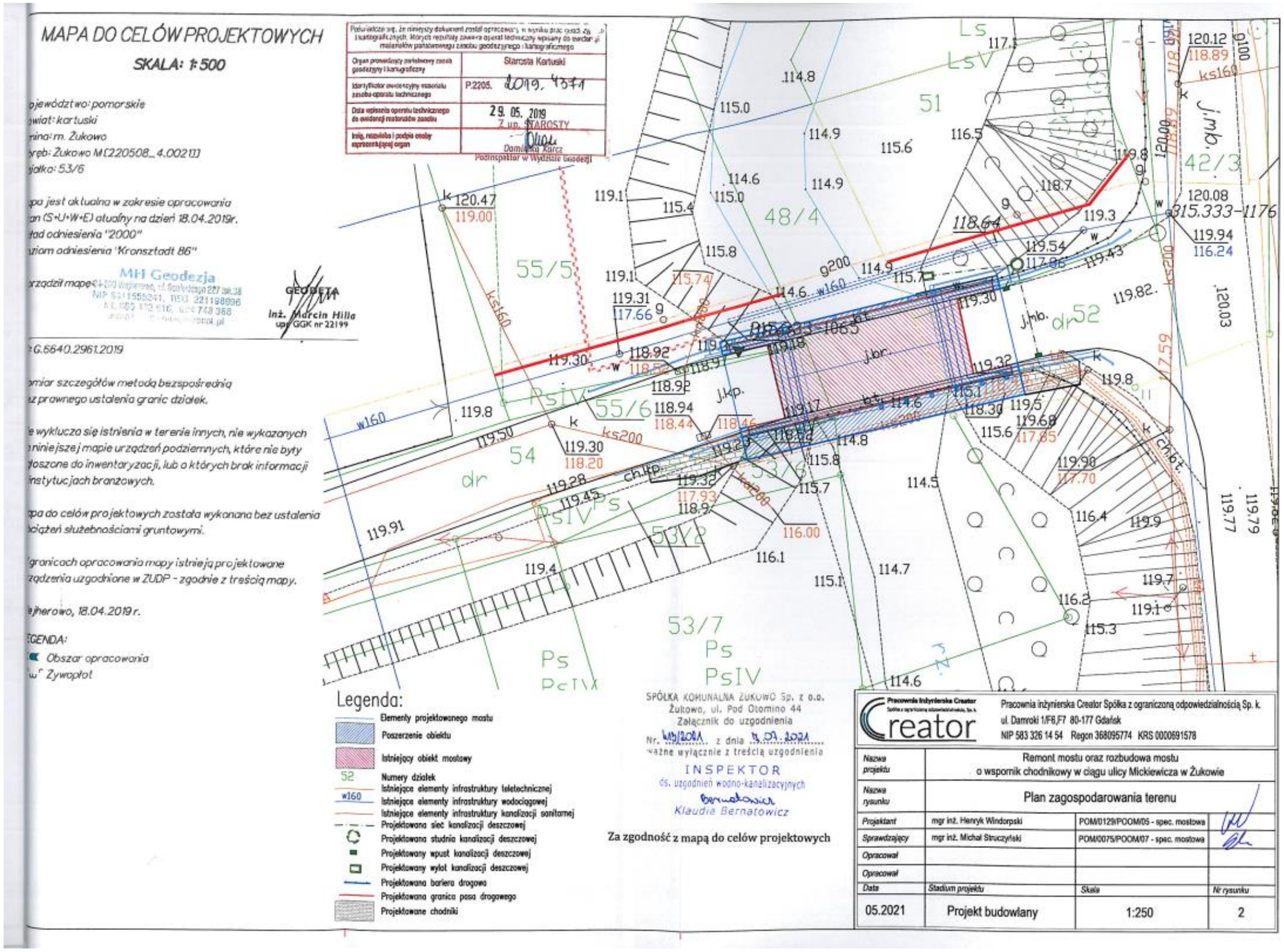
MAPA DO CELÓW PROJEKTOWYCH
SKALA: 1:500
Starosta Kartuski
P.2205.
29.05.2019
Inż. Marcin Hilla
upr. GGK nr 22199
Legenda:
Elementy projektowanego mostu
Poszerzenie obiektu
Istniejący obiekt mostowy
Numery działek
Istniejące elementy infrastruktury teletechnicznej
Istniejące elementy infrastruktury wodociągowej
Istniejące elementy infrastruktury kanalizacji sanitarnej
Projektowana sieć kanalizacji deszczowej
Projektowana studnia kanalizacji deszczowej
Projektowany wpust kanalizacji deszczowej
Projektowany wylot kanalizacji deszczowej
Projektowana bariera drogowa
Projektowana granica pasa drogowego
Projektowane chodniki
SPÓŁKA KOMUNALNA ŻUKOWO Sp. z o.o.
Załącznik do uzgodnienia
INSPEKTOR
Klaudia Bernatowicz
Za zgodność z mapą do celów projektowych
Creator
Pracownia inżynierska Creator Spółka z ograniczoną odpowiedzialnością Sp. k.
ul. Damroki 1/F6,F7 80-177 Gdańsk
NIP 583 326 14 54 Regon 368095774 KRS 0000691578
Remont mostu oraz rozbudowa mostu o wspornik chodnikowy w ciągu ulicy Mickiewicza w Żukowie
Plan zagospodarowania terenu
mgr inż. Henryk Windorpski
mgr inż. Michał Struczyński
05.2021
Projekt budowlany
1:250
2

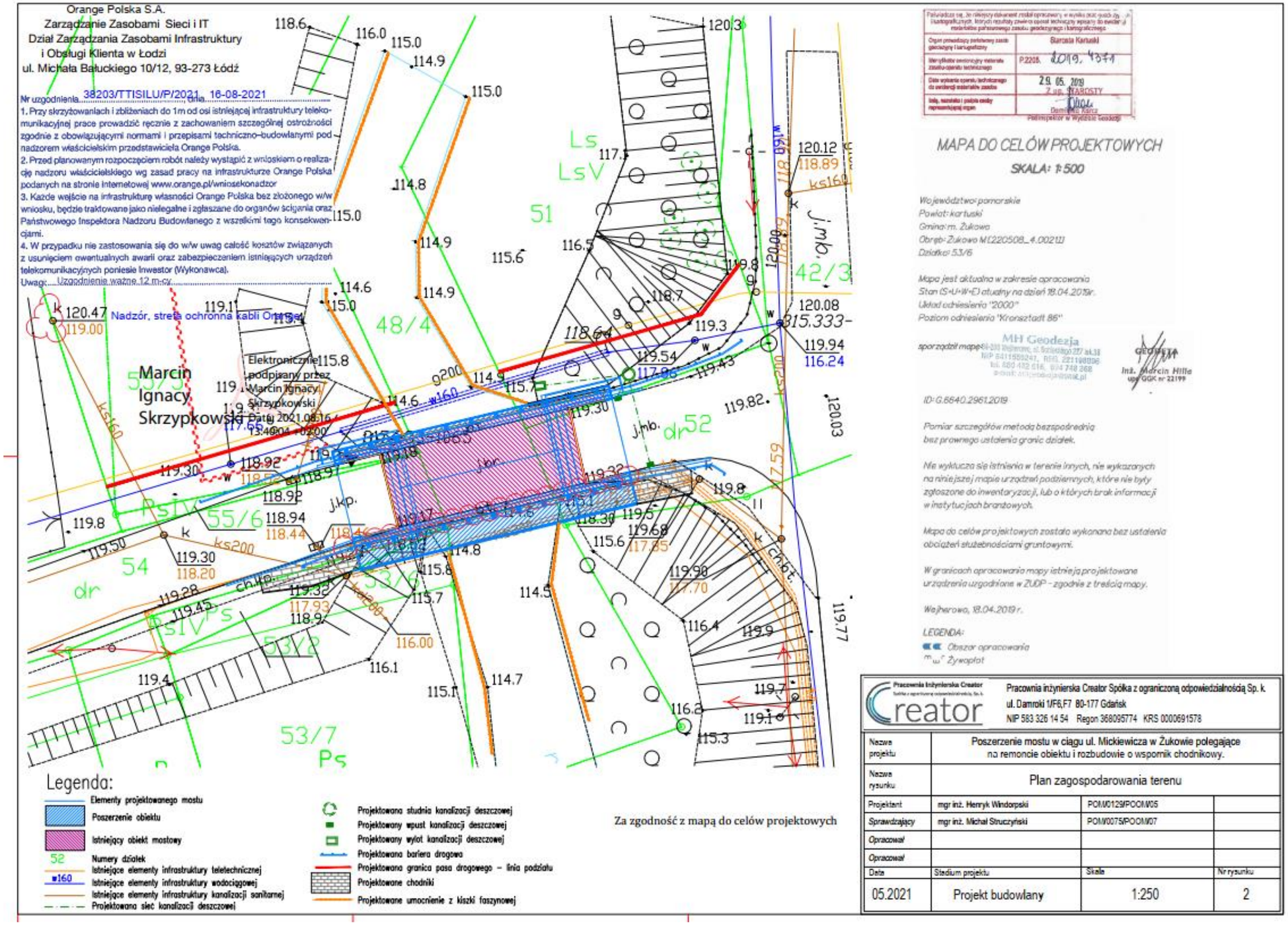
Orange Polska S.A.
Zarządzanie Zasobami Sieci i IT
Dział Zarządzania Zasobami Infrastruktury
i Obsługi Klienta w Łodzi
ul. Michała Bałuckiego 10/12, 93-273 Łódź
Nr uzgodnienia 38203/TTISILU/P/2021 Data 16-08-2021
1. Przy skrzyżowaniach i zbliżeniach do 1m od osi istniejącej infrastruktury telekomunikacyjnej prace prowadzić ręcznie z zachowaniem szczególnej ostrożności zgodnie z obowiązującymi normami i przepisami techniczno-budowlanymi pod nadzorem właścicielskim przedstawiciela Orange Polska.
2. Przed planowanym rozpoczęciem robót należy wystąpić z wnioskiem o realizację nadzoru właścicielskiego wg zasad pracy na infrastrukturze Orange Polska podanych na stronie internetowej www.orange.pl/wniosekonadzor
3. Każde wejście na infrastrukturę własności Orange Polska bez złożonego w/w wniosku, będzie traktowane jako nielegalne i zgłaszane do organów ścigania oraz Państwowego Inspektora Nadzoru Budowlanego z wszelkimi tego konsekwencjami.
4. W przypadku nie zastosowania się do w/w uwag całość kosztów związanych z usunięciem ewentualnych awarii oraz zabezpieczeniem istniejących urządzeń telekomunikacyjnych poniesie Inwestor (Wykonawca).
Uwagi: Uzgodnienie ważne 12 m-cy
Nadzór, strefa ochronna kabli Orange
Elektronicznie podpisany przez Marcin Ignacy Skrzypkowski Data: 2021.08.16 13:40:04 +02'00'
Marcin Ignacy Skrzypkowski
Legenda:
Elementy projektowanego mostu
Poszerzenie obiektu
Istniejący obiekt mostowy
Numery działek
Istniejące elementy infrastruktury teletechnicznej
Istniejące elementy infrastruktury wodociągowej
Istniejące elementy infrastruktury kanalizacji sanitarnej
Projektowana sieć kanalizacji deszczowej
Projektowana studnia kanalizacji deszczowej
Projektowany wpust kanalizacji deszczowej
Projektowany wylot kanalizacji deszczowej
Projektowana bariera drogowa
Projektowana granica pasa drogowego – linia podziału
Projektowane chodniki
Projektowane umocnienie z kiszki faszynowej
Za zgodność z mapą do celów projektowych
Barbara Kartuski
P.2208. 2019. 4374
29. 05. 2019
Z up. STAROSTY
Dominika Karca
Podinspektor w Wydziale Geodezji
MAPA DO CELÓW PROJEKTOWYCH
SKALA: 1:500
Województwo: pomorskie
Powiat: kartuski
Gmina: m. Żukowo
Obręb: Żukowo M (220508_4.0021)
Działka: 53/6
Mapa jest aktualna w zakresie opracowania
Stan (S+U+W+E) aktualny na dzień 18.04.2019r.
Układ odniesienia "2000"
Poziom odniesienia "Kronsztadt 86"
sporządził mapę MH Geodezja
Inż. Marcin Hille upr. GGK nr 22199
ID: G.6640.2961.2019
Pomiar szczegółów metodą bezpośrednią bez prawnego ustalenia granic działek.
Nie wyklucza się istnienia w terenie innych, nie wykazanych na niniejszej mapie urządzeń podziemnych, które nie były zgłoszone do inwentaryzacji, lub o których brak informacji w instytucjach branżowych.
Mapa do celów projektowych została wykonana bez ustalenia obciążeń służebnościami gruntowymi.
W granicach opracowania mapy istnieją projektowane urządzenia uzgodnione w ZUDP - zgodnie z treścią mapy.
Wejherowo, 18.04.2019 r.
LEGENDA:
Obszar opracowania
Żywopłot
Pracownia Inżynierska Creator Spółka z ograniczoną odpowiedzialnością Sp. k.
ul. Damroki 1/F6,F7 80-177 Gdańsk
NIP 583 326 14 54 Regon 368095774 KRS 0000691578
Nazwa projektu: Poszerzenie mostu w ciągu ul. Mickiewicza w Żukowie polegające na remoncie obiektu i rozbudowie o wspornik chodnikowy.
Nazwa rysunku: Plan zagospodarowania terenu
Projektant: mgr inż. Henryk Windorpski POM/0129/POOM/05
Sprawdzający: mgr inż. Michał Struczyński POM/0075/POOM/07
Opracował
Opracował
Data: 05.2021
Stadium projektu: Projekt budowlany
Skala: 1:250
Nr rysunku: 2

Energa operator

Uzgodnienie 35MMD/K - 163 /2021

z posiedzenia Zespołu Roboczego ds. uzgadniania dokumentacji projektwej działającego przy ENERGA -OPERATOR SA Oddział w Gdańsku Rejon Dystrybucji w Kartuzach w dniu 2021-06-01

Zespół w składzie:

1. Przewodniczący -Michał Falkowski MMD
2. Z-ca przewodniczącego Sekretarz -Wojciech Kwidziński MMD

rozpatrzyła dokumentację projektową na budowę:

Przebudowa mastu na ulicy Mickiewicza.

w miejsowości: **Żukowo** nr działek: **48/4, 51, 52, 53/2 i inne**

Inwestor: **Gmina Żukowo**

Autor projektu: mgr inż. Henryk Windorpski Firma:**Creator**

Nr uzgodnienia: **163 /2021** z dnia: **2021-06-01**

ważne do dnia: **2022-05-31**

Uzgodniono pod względem kolizji z istn. siecią elektroenergetyczną z uwagami zespołu:

1. Uzgodniono pozytywnie - proj. zagospodarowanie działki nie koliduje z istn. siecią elektroenergetyczną ENERGI
2. Podczas prac w pobliżu istn. sieci elektroenergetycznej zachować szczególną ostrożność, prace wykonać ręcznie

–
–
–
–
–
–

Koszty naprawy i poniesione straty, jak również utracone korzyści przez Rejon Dystrybucji w Kartuzach w efekcie uszkodzeń urządzeń energetycznych podczas wykonywania robót pokrywa wykonawca.

Załączniki:

1. Dokumentacja projektowa - 1 egz. / 1 arkusz

–
–

W imieniu zespołu:

Wojciech Kwidziński

T +48 58 347 39 00
F +48 58 347 37 01

ENERGA-OPERATOR SA
Oddział w Gdańsku
ul. Marynarki Polskiej 130, 80-557 Gdańsk

Sąd Rejonowy Gdańsk-Północ
VII Wydział Gospodarczy KRS
KRS 0000033455

Regon 190275904-00036
NIP 583-000-11-90

operator.gdansk@energa.pl
energa-operator.pl

nr konta: 28 1050 0086 1000 0090 3005 4747
Kapitał zakładowy wpłacony 1 356 110 400 zł

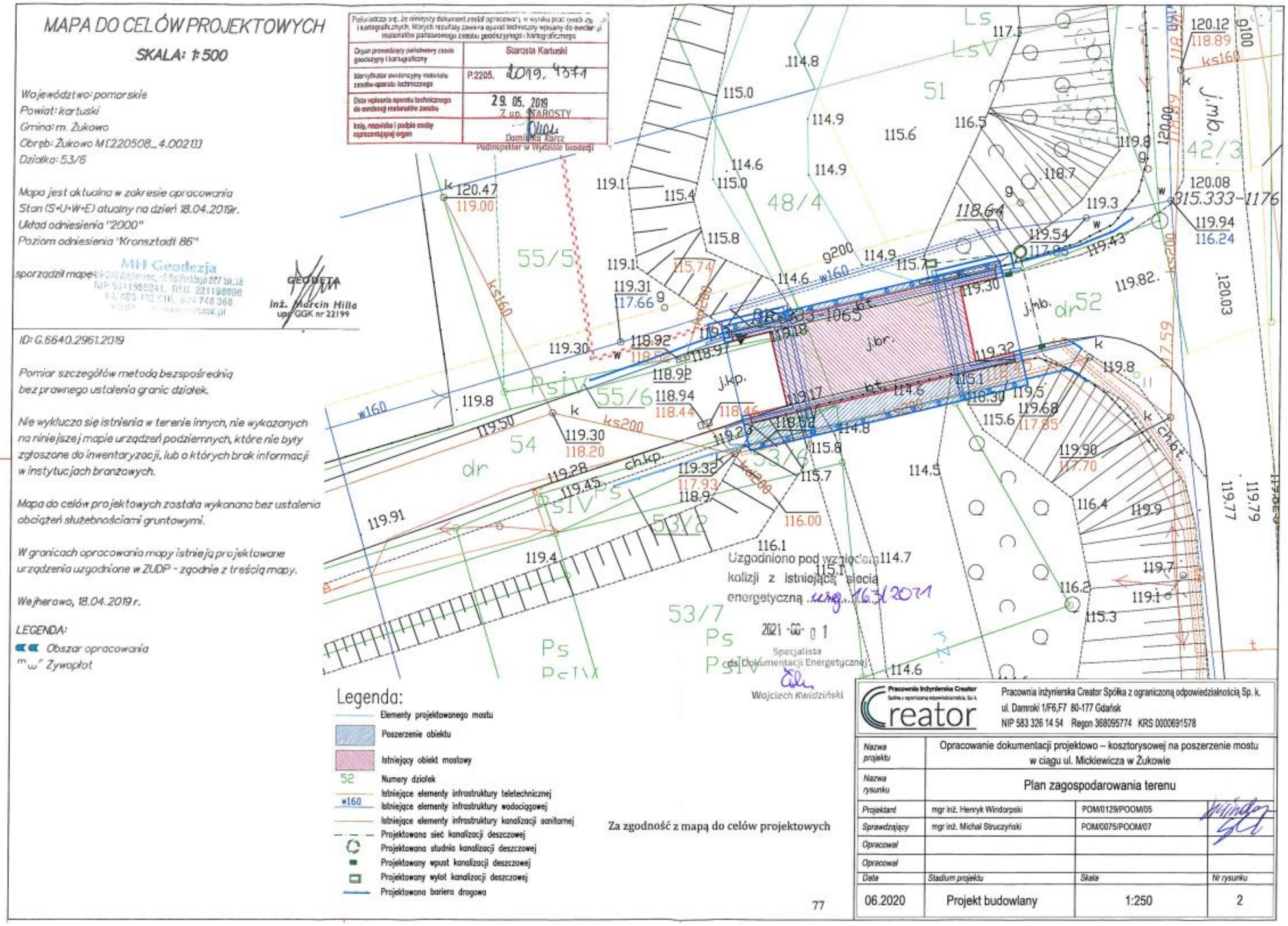
MAPA DO CELÓW PROJEKTOWYCH
SKALA: 1:500
Województwo: pomorskie
Powiat: kartuski
Gmina: m. Żukowo
Obręb: Żukowo M [220508_4.0021.1]
Działka: 53/6
Mapa jest aktualna w zakresie opracowania
Stan (S+U+W+E) atualny na dzień 18.04.2019r.
Układ odniesienia "2000"
Poziom odniesienia "Kronsztadt 86"
sporządził mapę MH Geodezja
GEODETA
inż. Marcin Hilla
upr. GGK nr 22199
ID: G.6640.2961.2019
Pomiar szczegółów metodą bezpośrednią bez prawnego ustalenia granic działek.
Nie wyklucza się istnienia w terenie innych, nie wykazanych na niniejszej mapie urządzeń podziemnych, które nie były zgłoszone do inwentaryzacji, lub o których brak informacji w instytucjach branżowych.
Mapa do celów projektowych została wykonana bez ustalenia obciążeń służebnościami gruntowymi.
W granicach opracowania mapy istnieją projektowane urządzenia uzgodnione w ZUDP - zgodnie z treścią mapy.
Wejherowo, 18.04.2019 r.
LEGENDA:
Obszar opracowania
"w" Zywopłot
Starosta Kartuski
P.2205. 2019. 4371
29. 05. 2019
Z up. STAROSTY
Dominika Karcz
Podinspektor w Wydziale Geodezji
Uzgodniono pod względem kolizji z istniejącą siecią energetyczną
2021 -03- 01
Specjalista ds. Dokumentacji Energetycznej
Wojciech Kwidziński
Legenda:
Elementy projektowanego mostu
Poszerzenie obiektu
Istniejący obiekt mostowy
52 Numery działek
Istniejące elementy infrastruktury teletechnicznej
Istniejące elementy infrastruktury wodociągowej
Istniejące elementy infrastruktury kanalizacji sanitarnej
Projektowana sieć kanalizacji deszczowej
Projektowana studnia kanalizacji deszczowej
Projektowany wpust kanalizacji deszczowej
Projektowany wylot kanalizacji deszczowej
Projektowana bariera drogowa
Za zgodność z mapą do celów projektowych
77
Pracownia Inżynierska Creator
Pracownia inżynierska Creator Spółka z ograniczoną odpowiedzialnością Sp. k.
ul. Damroki 1/F6,F7 80-177 Gdańsk
NIP 583 326 14 54 Regon 368095774 KRS 0000691578
Nazwa projektu: Opracowanie dokumentacji projektowo – kosztorysowej na poszerzenie mostu w ciągu ul. Mickiewicza w Żukowie
Nazwa rysunku: Plan zagospodarowania terenu
Projektant: mgr inż. Henryk Windorpski POM/0129/POOM/05
Sprawdzający: mgr inż. Michał Struczyński POM/0075/POOM/07
Opracował
Opracował
Data: 06.2020
Stadium projektu: Projekt budowlany
Skala: 1:250
Nr rysunku: 2

Pomorski Wojewódzki Konserwator Zabytków

ZN.5142.1129.2021.AP Gdańsk, dnia 2021 -09- 06

DECYZJA

Działając na podstawie przepisów następujących aktów prawnych:

(1) ustawy z dnia 14 czerwca 1960 roku – Kodeks postępowania administracyjnego (tekst jednolity: Dz. U. z 2020 roku poz. 256 z późniejszymi zmianami) [KPA], art. 104 § 1 i 2, 107 § 1 i 2,

(2) ustawy z dnia 23 lipca 2003 r. o ochronie zabytków i opiece nad zabytkami (tekst jednolity: Dz. U. z 2020 roku poz. 282 z późniejszymi zmianami) [Ustawa o Ochronie Zabytków], art. 89 pkt 2, art. 91 ust. 4 pkt 4, art. 6 ust. 1 pkt 1 lit. c, art. 7 pkt 1, art. 36 ust. 1 pkt 1, art. 36 ust. 3,

(3) ustawy z dnia 7 lipca 1994 r. – Prawo budowlane (tekst jednolity Dz.U. z 2020 roku poz. 1333 z późniejszymi zmianami) [Prawo budowlane]: art. 39 ust. 1

(4) rozporządzenia Ministra Kultury i Dziedzictwa Narodowego z dnia 2 sierpnia 2018 r. w sprawie prowadzenia prac konserwatorskich, prac restauratorskich i badań konserwatorskich przy zabytku wpisanym do rejestru zabytków oraz na Listy Skarbów Dziedzictwa oraz robót budowlanych, badań architektonicznych i innych działań [illegible] wpisanym do rejestru zabytków, a także badań archeologicznych i poszukiwań zab[illegible] 2018 roku poz.1609 z późniejszymi zmianami) [Rozporządzenie]: § 12 i § 13,

Pomorski Wojewódzki Konserwator Zabytków
(zwany dalej w treści: „PWKZ")

po rozpatrzeniu podania wnioskodawcy: Gmina Żukowo, ul. Gdańska 52, 83-330 Żukowo, dotyczącego:

(1) z dnia 20.07.2021 r. (wpłynął w dniu 21.07.2021 r.);

(2) zabytku: teren inwestycji- działka nr 48/4, teren dawnej Papierni, wpisany do rejestru zabytków jako: zespół papierni i kanału rzeki Słupnicy (Słupiny) z zespołami urządzeń wodnych (budynek młyna z zespołem turbiny Francis'a, dom dzierżawcy papierni, upust, przelew, jaz); pod numerem 1049, decyzją Wojewódzki Konserwator Zabytków w Gdańsku z dnia 25.06.1988 r.- obecnie pod numerem 1233;

(3) lokalizacji: dz. nr 48/4, 51, 52, 53/2 53/6, 54, 55/5, 55/6, obręb Żukowo, m. Żukowo, gmina Żukowo;

(4) sprawy: poszerzenie mostu w ciągu ulicy Mickiewicza w Żukowie, polegające na remoncie obiektu i rozbudowie o wspornik chodnikowy, dz. nr 48/4, 51, 52, 53/2 53/6, 54, 55/5, 55/6, obręb Żukowo, m. Żukowo, gmina Żukowo;

POZWALA

wnioskodawcy: Gminie Żukowo, ul. Gdańska 52, 83-330 Żukowo, przy zabytku: teren inwestycji- działka nr 48/4, teren dawnej Papierni, wpisany do rejestru zabytków jako: zespół papierni i kanału rzeki Słupnicy (Słupiny) z zespołami urządzeń wodnych (budynek młyna z zespołem turbiny Francis'a, dom dzierżawcy papierni, upust, przelew, jaz); pod numerem 1049, decyzją Wojewódzki Konserwator Zabytków w Gdańsku z dnia 25.06.1988 r.- obecnie pod numerem 1233, na prowadzenie,

- prac budowlanych,

W zakresie- poszerzenie mostu w ciągu ulicy Mickiewicza w Żukowie, polegające na remoncie obiektu i rozbudowie o wspornik chodnikowy, dz. nr 48/4, 51, 52, 53/2 53/6, 54, 55/5, 55/6, obręb Żukowo;

Sposób prowadzenia ww. robót budowlanych - zgodnie z opracowaniem: Poszerzenie mostu w ciągu ulicy Mickiewicza w Żukowie, polegające na remoncie obiektu i rozbudowie o wspornik chodnikowy, dz. nr 48/4, 51, 52, 53/2 53/6, 54, 55/5, 55/6, obręb Żukowo, m. Żukowo, gmina Żukowo; Pracownia Creator, VII 2021;

WOJEWÓDZKI URZĄD OCHRONY ZABYTKÓW W GDAŃSKU
WYDZIAŁ DS. ZABYTKÓW NIEKRUCHOMOŚCI
ul. Dyrekcyjna 24, 80-827 Gdańsk, tel: 58 301-82-67
www.wzoz.pomorze.pl, e-mail: gdansk@zabytki.net.pl

Termin ważności niniejszego pozwolenia: 31.12.2025 roku.

Opieczętowana za stanowisko konserwatorskie dokumentacja jest integralną częścią niniejszej decyzji

U Z A S A D N I E N I E

Gmina Żukowo, ul. Gdańska 52, 83-330 Żukowo, wnioskiem z dnia 20.07.2021 r. (wpłynął w dniu 21.07.2021 r.), wystąpił o wydanie pozwolenia pozwolenia na poszerzenie mostu w ciągu ulicy Mickiewicza w Żukowie, polegające na remoncie obiektu i rozbudowie o wspornik chodnikowy, dz. nr 48/4, 51, 52, 53/2 53/6, 54, 55/5, 55/6, obręb Żukowo, m. Żukowo, gmina Żukowo. Po rozpoznaniu wniosku ustalono, że sprawa dotyczy zabytku: teren inwestycji- działka nr 49/6, teren Parku Podlaskiego, wpisany do rejestru zabytków jako: zespół papierni i kanału rzeki Słupicy / Słupicy - [illegible] wodnych [illegible] z zespołem turbiny Francis'a, dom dzierżawcy papierni, [illegible] jest [illegible] nr 1049, decyzją Wojewódzki Konserwator Zabytków w Gdańsku z dnia 24.02.1998 r. - [illegible] pod numerem 1207. Ocena formalna wniosku: Wniosek oceniono jako kompletny pod względem formalnym. W świetle przyższej analizy formalnej oraz oceny merytorycznej, wydanie decyzji pozwalającej zgodnie z żądaniem strony było możliwe. Pod względem prawnym wydanie decyzji jest zgodne z art. 36 Ustawy o ochronie zabytków i opiece nad zabytkami. W związku z powyższymi okolicznościami organ orzekł jak w sentencji.

P O U C Z E N I A

1. Od decyzji niniejszej przysługuje stronie odwołanie do Ministra Kultury i Dziedzictwa Narodowego za pośrednictwem wojewódzkiego konserwatora zabytków w terminie 14 dni od dnia doręczenia (art. 127 § 1 i § 2 KPA).
2. W trakcie biegu ostatecznej decyzji, do wniesienia odwołania strona może przez się prawa do wniesienia odwołania wobec Pomorskiego Wojewódzkiego Konserwatora Zabytków, jako organu administracji publicznej, który wydał decyzję, składając oświadczenie o zrzeczeniu się prawa do wniesienia odwołania. Z dniem doręczenia organowi administracji publicznej oświadczenia o zrzeczeniu się prawa do wniesienia odwołania przez ostatnią ze stron postępowania, decyzja stała się ostateczna i prawomocna (art. 127a § 1 i 2 KPA), a ponadto podlega wykonaniu (art. 130 § 4 KPA).
3. Pozwolenie niniejsze nie zwalnia od obowiązku uzyskania pozwolenia na budowę albo zgłoszenia, w przypadkach wymaganych przepisami Prawa Budowlanego.
4. Zgodnie z art. 47 ust. 1 Ustawy o Ochronie Zabytków, PWKZ może wznowić postępowanie w sprawie wydanego pozwolenia, o którym mowa w art. 36 ust. 1, a następnie zmienić je lub cofnąć, w drodze decyzji, jeżeli w trakcie wykonywania badań, prac, robót lub innych działań określonych w pozwoleniu wystąpiły nowe fakty i okoliczności, mogące doprowadzić do uszkodzenia lub zniszczenia zabytku.
5. W toku postępowania strony oraz ich przedstawiciele i pełnomocnicy mają obowiązek zawiadomić organ administracji publicznej o każdej zmianie swojego adresu, w tym adresu elektronicznego. W razie zaniedbania tego obowiązku, doręczenie pisma pod dotychczasowym adresem ma skutek prawny (art. 41 § 1 i 2 KPA).
6. Na podstawie art. 162 § 1 Kodeksu Postępowania Administracyjnego PWKZ stwierdza wygaśnięcie decyzji w przypadku, gdy została ona wydana z zastrzeżeniem dopełnienia przez stronę określonego w tej decyzji warunku, a strona nie dopełniła tego warunku.

Uiszczono opłatę skarbową na podstawie art. 4 ustawy z dnia 16.11.2006r. o opłacie skarbowej w wysokości ..... 82 zł +17 zł
Aleksandra Piotka, Wydział ds. Zabytków Nieruchomych.

Piotka

WOJEWÓDZKI URZĄD OCHRONY ZABYTKÓW W GDAŃSKU
WYDZIAŁ DS. ZABYTKÓW NIERUCHOMYCH
[illegible]

Pomorski Wojewódzki Konserwator
Z up.
dr Danuta Zaremska
Kierownik Wydziału
ds. Zabytków Nieruchomych

Otrzymują:

1. Występująca strony postępowania
   a) Gmina Żukowo, ul. Gdańska 52, 83-330 Żukowo, Pełnomocnik: Michał Strączyński, ul. Mieleszkowska 15/1, 80-126 Gdańsk + dokumentacja
2. WUOZ w Gdańsku- a/a AP

Do wiadomości:

1. a) Starostwo Powiatowe w Kartuzach, ul. Chrzanowa 1, 83-300 Kartuzy Gdański

Klauzula informacyjna

Zgodnie z art. 13 ust. 1 i 2 rozporządzenia Parlamentu Europejskiego i Rady (UE) 2016/679 z dnia 27 kwietnia 2016 r. w sprawie ochrony osób fizycznych w związku z przetwarzaniem danych osobowych i w sprawie swobodnego przepływu takich danych oraz uchylenia dyrektywy 95/46/WE (Dz. U. UE L 119 z 4.05.2016) (zwanych dalej RODO) informuje się:

1) Administratorem przetwarzającym Pani/Pana dane osobowe jest Pomorski Wojewódzki Konserwator Zabytków z siedzibą w Gdańsku, ul. Dyrekcyjna 3-4;
2) W Wydziale Urzędu Ochrony Zabytków wyznaczony został Inspektor Ochrony Danych, z którym można skontaktować się – przez email: iod@zabytki.mail.pl lub
   - listownie na adres: Dyrekcyjna 2-4, 80-282 Gdańsk
3) przetwarzanie danych osobowych następuje w celu prowadzenia postępowań administracyjnych na podstawie przepisów prawa: ustawy z dnia 2 ustawy z dnia 23 lipca 2003 r. o ochronie zabytków i opiece nad zabytkami oraz przepisów wykonawczych do ustawy, ustawy z dnia 7 lipca 1994 r. Prawo budowlane, ustawy z dnia 16 kwietnia 2004 r. o ochronie przyrody, ustawy z dnia 14 czerwca 1960 r. Kodeks postępowania administracyjnego. Zgodnie z art. 6 ust. 1 lit. e RODO przetwarzanie jest niezbędne do wypełnienia obowiązku prawnego ciążącego na administratorze.
4) W związku z przetwarzaniem danych w celach wynikających z prawa, Pani/Pana dane osobowe mogą być udostępniane innym odbiorcom lub kategoriom odbiorców danych osobowych, którymi mogą być – podmioty, które przetwarzają Pani/Pana dane osobowe w imieniu Administratora na podstawie zawartej umowy, o powierzenie przetwarzania danych osobowych (tzw. podmioty przetwarzające) – inne uprawnione organy i podmioty publiczne.
5) Pani/Pana dane osobowe nie będą przekazywane do państwa trzeciego lub organizacji międzynarodowej.
6) Pani/Pana dane osobowe będą przechowywane przez okres niezbędny do realizacji wskazanego powyżej celu przetwarzania, w tym również dla zapewnienia archiwizacji jego wyniku, a także przez okres przedawnienia roszczeń.
7) Posiada Pani/Pan prawo żądania dostępu do treści swoich danych, prawo ich sprostowania, usunięcia, ograniczenia przetwarzania, wniesienia sprzeciwu wobec przetwarzania, prawo do przenoszenia danych, prawo do cofnięcia zgody na przetwarzanie w dowolnym momencie bez wpływu na zgodność z prawem przetwarzania, którego dokonano na podstawie zgody przed jej odwołaniem.
8) Ma Pani/Pan prawo wniesienia skargi do organu nadzorczego, tj. Prezesa Urzędu Ochrony Danych Osobowych.
9) Podanie przez Panią/Pana danych osobowych jest wymaganiem ustawowym, wynikającym z ustawy o przeprowadzaniu postępowania administracyjnego przez Pomorskiego Wojewódzkiego Konserwatora Zabytków w Gdańsku, wynika z przepisów prawa, co do zasady jest dobrowolne, jednak niezbędne do załatwienia sprawy w Pomorskim Urzędzie Ochrony Zabytków w Gdańsku, a nie z przepisu ustawy nie wynika prawny obowiązek udostępnienia Pomorskiemu Wojewódzkiemu Konserwatorowi Zabytków danych osobowych w szczególności w związku z realizacją zgłoszenia zabytku o których mowa w art. 28 ust. 1 ustawy o ochronie zabytków i opiece nad zabytkami.)
10) Przetwarzanie powierzonych przez Panią/Pana danych osobowych nie będzie podlegało zautomatyzowanemu podejmowaniu decyzji w tym profilowaniu, o którym mowa w art. 22 ust. 1 i 4 ogólnego rozporządzenia o ochronie danych osobowych z dnia 27 kwietnia 2016 r.

WOJEWÓDZKI URZĄD OCHRONY ZABYTKÓW W GDAŃSKU
WYDZIAŁ DS. ZABYTKÓW NIERUCHOMYCH
ul. Dyrekcyjna 2-4, 80-282 Gdańsk, tel. 58 320 [illegible]
[illegible]

BURMISTRZ
GMINY ŻUKOWO

Żukowo, 28.05.2021 r.

KD-U.7230.6.1.2021.AT

Pracownia Inżynierska
CREATOR Sp. z o.o. Sp.k.
ul. Damroki 1/F6, F7
80-177 Gdańsk

Burmistrz Gminy Żukowo po rozpatrzeniu wniosku z dnia 26.05.2021 r., na podstawie art. 11b ust. 1, w związku z art. 11a, ust. 1 ustawy z dnia 10 kwietnia 2003 r. o szczególnych zasadach przygotowania i realizacji inwestycji w zakresie dróg publicznych (t.j. Dz. U. 2020 r. poz. 1363 z późn. zm.) pozytywnie opiniuje zakres przedstawionych materiałów , dla inwestycji pn.: „Poszerzenie mostu w ciągu ul. Mickiewicza w Żukowie polegające na remoncie obiektu i rozbudowie o wspornik chodnikowy”.

z up. BURMISTRZA
Tomasz Sikorski
ZASTĘPCA BURMISTRZA

Załącznik:
- projekt stałej organizacji ruchu – 1 egz

Otrzymują:

1. Adresat
2. a/a

Referat Komunalny i Infrastruktury Drogowej
ul. Gdańska 48, 83-330 Żukowo
Tel. 058 685-83-52, fax. 058 685 83 30

OŚWIADCZENIE

Niniejszym oświadczam, że w dniu 26.05.2021r. złożyłem wniosek do Zarządu Powiatu w Kartuzach o wydanie opinii w sprawie planowanej inwestycji „Poszerzenie mostu w ciągu ul. Mickiewicza w Żukowie polegające na remoncie obiektu i rozbudowie o wspornik chodnikowy” w trybie art. 11b ust. 1. ustawy o szczególnych zasadach przygotowania i realizacji inwestycji w zakresie dróg publicznych (Dz. U. 2003 nr 80 poz. 721 z późniejszymi zmianami).

W terminie określonym w art. 11b ust. 2, tj. w przeciągu 14 dni Zarząd Powiatu nie wydał opini i w związku z tym przyjęto, że nie wnosi zastrzeżeń do wniosku.

Załączam potwierdzenie złożenia wniosku.

Gdańsk, 25 maja 2021r.

STAROSTWO POWIATOWE w Kartuzach 2021 KANCELARIA OGÓLNA ilość zał. ..... podpis. .....

Zarząd Powiatu Kartuskiego
ul. Dworcowa 1
83-300 Kartuzy

Dotyczy: Poszerzenie mostu w ciągu ul. Mickiewicza w Żukowie polegające na remoncie obiektu i rozbudowie o wspornik chodnikowy.

Na podstawie art. 11b ust. 1, w związku z art. 11a, ust. 1 ustawy z dnia 10 kwietnia 2003r. o szczególnych zasadach przygotowania i realizacji inwestycji w zakresie dróg publicznych (Dz. U. 2003 Nr 80 poz. 721 tekst jednolity z późniejszymi zmianami) zwracamy się z prośbą o wyrażenie opinii, w zakresie przedstawionych materiałów, dla inwestycji pn.: „Poszerzenie mostu w ciągu ul. Mickiewicza w Żukowie polegające na remoncie obiektu i rozbudowie o wspornik chodnikowy”.

Jednocześnie przypominamy, że zgodnie z art. 11b ust. 2 ww. ustawy, niewydanie opinii w terminie 14 dni od dnia otrzymania wniosku, traktuje się jako brak zastrzeżeń do wniosku.

Z poważaniem

Michał Struczyński

Kontakt:

1. Michał Struczyński tel.504 245 108 (m.struczynski@pi-creator.pl)

Załączniki:

1. Materiały do opinii ZRID;
2. Pełnomocnictwo.

OŚWIADCZENIE

Niniejszym oświadczam, że w dniu 28.05.2021r. złożyłem wniosek do Zarządu Województwa Pomorskiego o wydanie opinii w sprawie planowanej inwestycji „Poszerzenie mostu w ciągu ul. Mickiewicza w Żukowie polegające na remoncie obiektu i rozbudowie o wspornik chodnikowy” w trybie art. 11b ust. 1. ustawy o szczególnych zasadach przygotowania i realizacji inwestycji w zakresie dróg publicznych (Dz. U. 2003 nr 80 poz. 721 z późniejszymi zmianami).

W terminie określonym w art. 11b ust. 2, tj. w przeciągu 14 dni Zarząd Województwa nie wydał opini i w związku z tym przyjęto, że nie wnosi zastrzeżeń do wniosku.

Załączam potwierdzenie odbioru.

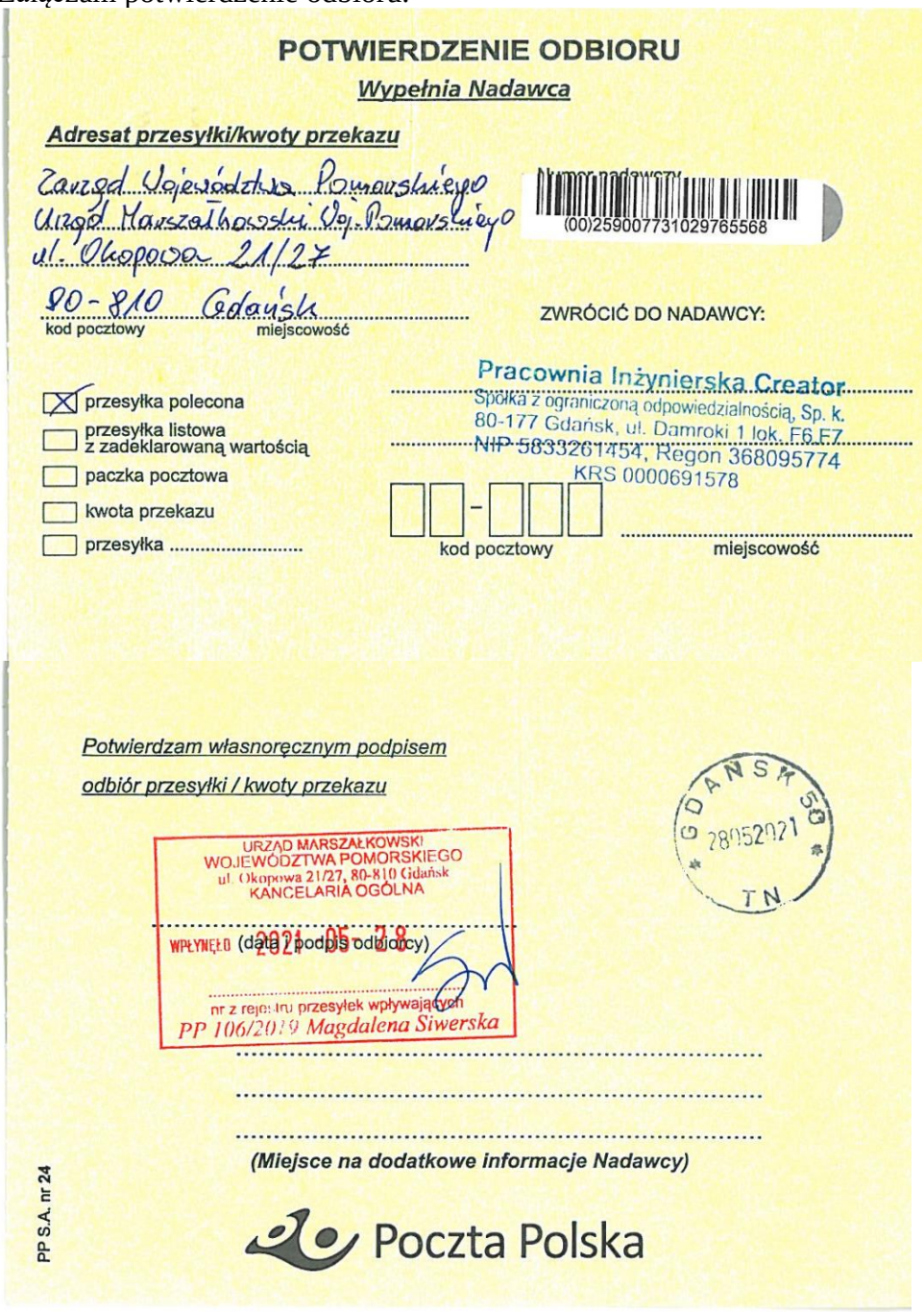

POTWIERDZENIE ODBIORU

Wypełnia Nadawca

Adresat przesyłki/kwoty przekazu

Zarząd Województwa Pomorskiego
Urząd Marszałkowski Woj. Pomorskiego
ul. Okopowa 21/27
80-810 Gdańsk
kod pocztowy miejscowość

Numer nadawczy
(00)259007731029765568

ZWRÓCIĆ DO NADAWCY:

Pracownia Inżynierska Creator
Spółka z ograniczoną odpowiedzialnością, Sp. k.
80-177 Gdańsk, ul. Damroki 1 lok. F6,F7
NIP 5833261454, Regon 368095774
KRS 0000691578

kod pocztowy miejscowość

- [x] przesyłka polecona
- [ ] przesyłka listowa z zadeklarowaną wartością
- [ ] paczka pocztowa
- [ ] kwota przekazu
- [ ] przesyłka .....

Potwierdzam własnoręcznym podpisem odbiór przesyłki / kwoty przekazu

URZĄD MARSZAŁKOWSKI WOJEWÓDZTWA POMORSKIEGO
ul. Okopowa 21/27, 80-810 Gdańsk
KANCELARIA OGÓLNA
WPŁYNĘŁO 2021 05 28
nr z rejestru przesyłek wpływających
PP 106/2019 Magdalena Siwerska

GDAŃSK 50 28052021 TN

(data i podpis odbiorcy)

(Miejsce na dodatkowe informacje Nadawcy)

PP S.A. nr 24

Poczta Polska

Gdańsk, dnia 31-05-2021 r.

Dyrektor
Regionalnego Zarządu
Gospodarki Wodnej
w Gdańsku
Państwowego
Gospodarstwa Wodnego
Wody Polskie

GD.RPP.430.72.2021.LS
(za potwierdzeniem odbioru)

POSTANOWIENIE

Na podstawie art. 11 d ust. 1 pkt 8 lit. d ustawy z dnia 10 kwietnia 2003 r. o szczególnych zasadach przygotowania i realizacji inwestycji w zakresie dróg publicznych (Dz. U. 2018 poz. 1474) oraz art. 106 § 5 ustawy z dnia 14 czerwca 1960 r. – Kodeks postępowania administracyjnego (Dz. U. 2021 poz. 735)

po rozpatrzeniu

wniosku Burmistrza Gminy Żukowo w sprawie wydania opinii w odniesieniu do inwestycji obejmujących wykonanie urządzeń wodnych oraz w odniesieniu do wykonywania obiektów budowlanych lub robót na obszarach szczególnego zagrożenia powodzią dla inwestycji pn.: *„Poszerzenie mostu w ciągu ul. Mickiewicza w Żukowie polegające na remoncie obiektu i rozbudowie o wspornik chodnikowy"*.

postanawiam

zaopiniować pozytywnie proponowaną lokalizację przedmiotowej inwestycji w zakresie obejmującym wykonanie urządzeń wodnych zgodnie z dołączoną do wniosku dokumentacją.

Uzasadnienie

Dnia 26.05.2021 r. do tut. Zarządu wpłynął wniosek Burmistrza Gminy Żukowo w sprawie wydania opinii na realizację inwestycji pn.: *„Poszerzenie mostu w ciągu ul. Mickiewicza w Żukowie polegające na remoncie obiektu i rozbudowie o wspornik chodnikowy"*.

Wniosek zaopiniowano pozytywnie w zakresie obejmującym wykonanie urządzeń wodnych, natomiast w odniesieniu do wykonywania obiektów budowlanych lub robót na obszarach szczególnego zagrożenia powodzią Dyrektor Regionalnego Zarządu Gospodarki Wodnej w Gdańsku nie ma podstaw do zajęcia stanowiska, gdyż przedmiotowa inwestycja znajduję się poza obszarem szczególnego zagrożenia powodzią.

W ramach planowanej inwestycji uzyskano pozwolenie wodnoprawne na wykonanie urządzeń wodnych wydane przez Dyrektora Zarządu Zlewni w Gdańsku znak GD.ZUZ.3.4210.81.2020.KN z dnia 22.06.2020 r.

Wobec powyższego orzeczono jak w sentencji.

Pouczenie

Na niniejsze postanowienie służy stronie prawo wniesienia zażalenia do Prezesa Wód Polskich za pośrednictwem Dyrektora Regionalnego Zarządu Gospodarki Wodnej w Gdańsku, w terminie 7 dni od dnia doręczenia.

Z-UP DYREKTORA

Karol Rudomina
Z-ca Dyrektora

Zgodnie z art. 13 ust. 1 ogólnego rozporządzenia o ochronie danych osobowych z dnia 27 kwietnia 2016 r. informuję, iż:
1) administratorem Pani/Pana danych osobowych jest Państwowe Gospodarstwo Wodne Wody Polskie z siedzibą w Warszawie 00-848, ul. Żelazna 59A;
2) inspektor ochrony danych w Państwowym Gospodarstwie Wodnym Wody Polskie: e-mail: iod@wody.gov.pl
3) Pani/Pana dane osobowe przetwarzane będą w celu wydania decyzji na podstawie art. 11 d ust. 1 pkt 8 lit. d ustawy Prawo wodne
4) Pani/Pana dane osobowe będą przechowywane przez okres 10 lat
5) posiada Pani/Pan prawo dostępu do treści swoich danych oraz prawo ich sprostowania, usunięcia, ograniczenia przetwarzania, prawo do przenoszenia danych, prawo wniesienia sprzeciwu, prawo do cofnięcia zgody w dowolnym momencie bez wpływu na zgodność z prawem przetwarzania (jeżeli przetwarzanie odbywa się na podstawie zgody), którego dokonano na podstawie zgody przed jej cofnięciem;
6) ma Pani/Pan prawo wniesienia skargi do UODO, ul. Stawki 2, 00-193 Warszawa, gdy uzna Pani/Pan, iż przetwarzanie danych osobowych Pani/Pana dotyczących narusza przepisy ogólnego rozporządzenia o ochronie danych osobowych z dnia 27 kwietnia 2016 r.;

Otrzymują:
1. Michał Struczyński – pełnomocnik, Pracownia Inżynierska Creator sp. z o. o., ul. Damroki 1/F6, F7, 80-177 Gdańsk,
2. RPP aa.

Państwowe Gospodarstwo Wodne Wody Polskie
Regionalny Zarząd Gospodarki Wodnej w Gdańsku, ul. ks. Franciszka Rogaczewskiego 9/19, 80-804 Gdańsk
tel.: +48 58 326 18 88 | fax: +48 58 326 18 89 | e-mail: gdansk@wody.gov.pl

2

Pomorski Wojewódzki Konserwator Zabytków

ZN.5183.426.2021.AP Gdańsk, dnia 2021 -06- 21

P. Michał Struczyński
ul. Matecznikowa 15/1
80-126 Gdańsk

Dotyczy: podania z dnia 27.05.2021 roku (wpłynęło 28.05.2021 r.), wnioskodawcy: Pracownia Creator, ul. Damroki 1/ F6, F7, 80-177 Gdańsk; sprawa: o opinię w trybie art. 11d ust. 1 pkt 8 lit f ustawy z dnia 10 kwietnia 2003 r. o szczególnych zasadach przygotowania i realizacji inwestycji w zakresie dróg publicznych – drogi powiatowej nr pod nazwą: „Poszerzenie mostu w ciągu ulicy Mickiewicza w Żukowie, polegające na remoncie obiektu i rozbudowie o wspornik chodnikowy", dz. nr 48/4, 51, 52, 53/2 53/6, 54, 55/5, 55/6, obręb Żukowo, m. Żukowo, gmina Żukowo.
status zabytku: działka nr 48/4, teren dawnej Papierni, wpisany do rejestru zabytków jako: zespół papierni i kanału rzeki Słupnicy (Słupiny) z zespołami urządzeń wodnych (budynek młyna z zespołem turbiny Francis'a, dom dzierżawcy papierni, upust, przelew, jaz); pod numerem 1049, decyzją Wojewódzki Konserwator Zabytków w Gdańsku z dnia 25.06.1988 r.- obecnie pod numerem 1233; pozostałe działki- brak zabytku;

Wojewódzki Urząd Ochrony Zabytków w Gdańsku, Pomorski Wojewódzki Konserwator Zabytków, w związku z przedmiotowym wystąpieniem, po analizie sprawy zajmuje stanowisko w następujący sposób:

- organ ochrony zabytków opiniuje pozytywnie przedmiotową inwestycję oraz rozwiązania zawarte w materiałach do opinii, tj. w opracowaniu projektowym „Poszerzenie mostu w ciągu ulicy Mickiewicza w Żukowie polegające na remoncie obiektu i rozbudowie o wspornik chodnikowy", autor: Pracownia Inzynierska Creator; **z następującym zastrzeżeniem:**
  a) Teren działki nr **48/4,** obręb Żukowo M., znajduje się pod ścisłą ochroną konserwatorską: status zabytku: teren dawnej Papierni, wpisany do rejestru zabytków jako: zespół papierni i kanału rzeki Słupnicy (Słupiny) z zespołami urządzeń wodnych (budynek młyna z zespołem turbiny Francis'a, dom dzierżawcy papierni, upust, przelew, jaz); pod numerem 1049, decyzją Wojewódzki Konserwator Zabytków w Gdańsku z dnia 25.06.1988 r.- obecnie pod numerem 1233.
  Na wykonanie prac w obrębie działki nr 48/4, obręb Żukowo M., należy złożyć odrębny projekt budowlany (2 egzemplarze) wraz z wnioskiem o wydanie pozwolenia na prowadzenie robót budowlanych przy zabytku wpisanym do rejestru zabytków lub na obszarze wpisanym do rejestru zabytków (art. 36 ust. 1 pkt 1 ustawy z dnia 23 lipca 2003 r. o ochronie zabytków i opiece nad zabytkami) oraz wymaganymi załącznikami (wykaz załączników znajduje się ww. wniosku na stronie PWKZ w Gdańsku).

Opieczętowana ze stanowiska konserwatorskiego dokumentacja jest integralna częścią niniejszej opinii.

Pomorski Wojewódzki Konserwator Zabytków
Z up.
dr Danuta N. Zasławska
Kierownik Wydziału
ds. Zabytków Nieruchomych

Otrzymują:
1. adresat
2. a/a AP

Klauzula informacyjna

Zgodnie z art. 13 ust. 1 i 2 rozporządzenia Parlamentu Europejskiego i Rady (UE) 2016/679 z dnia 27 kwietnia 2016 r. w sprawie ochrony osób fizycznych w związku z przetwarzaniem danych osobowych i w sprawie swobodnego przepływu takich danych oraz uchylenia dyrektywy 95/46/WE (Dz.U.L 119 z 4.05.2016r.) zwanych dalej „RODO", informuję, że:

WOJEWÓDZKI URZĄD OCHRONY ZABYTKÓW W GDAŃSKU
WYDZIAŁ DS. ZABYTKÓW NIERUCHOMYCH
ul. Dyrekcyjna 2/4, 80-852 Gdańsk, tel.: 58 301-62-67
www.ochronazabytkow.gda.pl, e-mail: gdansk@zabytki.mail.pl

1) Administratorem przetwarzającym Pani/Pana dane osobowe jest Pomorski Wojewódzki Konserwator Zabytków z siedzibą w Gdańsku, ul. Dyrekcyjna 2-4,
2) W Wojewódzkim Urzędzie Ochrony Zabytków wyznaczony został Inspektor Ochrony Danych, z którym można skontaktować się:
   – przez email: iod@zabytki.mail.pl lub
   – listownie na adres: Dyrekcyjna 2-4, 80-852 Gdańsk
3) przetwarzanie danych osobowych następuje w celu prowadzenia postępowań administracyjnych na podstawie przepisów prawa- ustawy z dnia z ustawy z dnia 23 lipca 2003 r. o ochronie zabytków i opiece nad zabytkami oraz przepisów wykonawczych do ustawy, ustawy z dnia 7 lipca 1994 r. Prawo budowlane, ustawy z dnia 16 kwietnia 2004 r. o ochronie przyrody , ustawy z dnia 14 czerwca 1960 r. Kodeks postepowania administracyjnego. Zgodnie z art. 6 ust. 1 lit. c RODO, przetwarzanie jest niezbędne do wypełnienia obowiązku prawnego ciążącego na administratorze
4) W związku z przetwarzaniem danych w celu wskazanym powyżej, Pani/Pana dane osobowe mogą być udostępniane innym odbiorcom lub kategoriom odbiorców danych osobowych, którymi mogą być:– podmioty, które przetwarzają Pani/Pana dane osobowe w imieniu Administratora na podstawie zawartej umowy powierzenia przetwarzania danych osobowych (tzw. podmioty przetwarzające),– inne upoważnione organy lub instytucje publiczne.
5) Pani/Pana dane osobowe nie będą przekazywane do państwa trzeciego lub organizacji międzynarodowej.
6) Pani/Pana dane osobowe będą przetwarzane przez okres niezbędny do realizacji wskazanego powyżej celu przetwarzania, w tym również obowiązku archiwizacyjnego wynikającego z przepisów prawa.
7) Posiada Pani/Pan prawo żądania dostępu do treści swoich danych, prawo ich sprostowania, usunięcia ograniczenia przetwarzania, wniesienia sprzeciwu wobec przetwarzania, prawo do przenoszenia danych, prawo do cofnięcia zgody na przetwarzanie w dowolnym momencie bez wpływu na zgodność z prawem przetwarzania, którego dokonano na podstawie zgody przed jej cofnięciem.
8) Ma Pani/Pan prawo wniesienia skargi do organu nadzorczego, tj. Prezesa Urzędu Ochrony Danych Osobowych.
9) Podanie przez Panią/Pana danych osobowych jest: warunkiem rozpatrzenia sprawy (przeprowadzenia postępowania administracyjnego) przez Pomorskiego Wojewódzkiego Konserwatora Zabytków w Gdańsku i wynika z przepisów prawa; co do zasady jest dobrowolne, jednak niezbędne do załatwienia sprawy w Wojewódzkim Urzędzie Ochrony Zabytków w Gdańsku, o ile z przepisów ustawy nie wynika prawny obowiązek udostępnienia Pomorskiemu Wojewódzkiemu Konserwatorowi Zabytków danych osobowych (w szczególności w związku z obwiązkami dysponenta zabytku o których mowa w art. 28 ust. 1 ustawy o ochronie zabytków i opiece nad zabytkami.)
10) Przetwarzanie podanych przez Panią/Pana danych osobowych nie będzie podlegało zautomatyzowanemu podejmowaniu decyzji, w tym profilowaniu, o którym mowa w art. 22 ust. 1 i 4 ogólnego rozporządzenia o ochronie danych osobowych z dnia 27 kwietnia 2016 r.

WOJEWÓDZKI URZĄD OCHRONY ZABYTKÓW W GDAŃSKU
WYDZIAŁ DS. ZABYTKÓW NIERUCHOMYCH
ul. Dyrekcyjna 2-4, 80-552 Gdańsk, tel.: 58 301-62-67
www.ochronazabytkow.gdn.pl, e-mail: gdansk@zabytki.mail.pl

Dyrektor Regionalnej Dyrekcji Lasów Państwowych w Gdańsku

Gdańsk, 25.06.2021 r.

Zn. spr.: ZS.2215.2.39.2021.KR

Pan Michał Struczyński
CREATOR Sp. z o.o.
ul. Damroki 1/F6, F7
81-177 Gdańsk

Dotyczy: wydania opinii do projektu pt. „Poszerzenie mostu w ciągu ul. Mickiewicza w Żukowie polegające na remoncie obiektu i rozbudowie o wspornik chodnikowy"

W związku z wnioskiem złożonym przez pełnomocnika Michała Struczyńskiego z dnia 25.05.2021 r., w sprawie wydania opinii do projektu pt. *„Poszerzenie mostu w ciągu ul. Mickiewicza w Żukowie polegające na remoncie obiektu i rozbudowie o wspornik chodnikowy"* informuję, że zgodnie z art. 11 d ust.1 pkt 8 lit. e ustawy z dnia 10 kwietnia 2003 r. o szczególnych zasadach przygotowania i realizacji inwestycji w zakresie dróg publicznych (tj. Dz. U. 2020 r., poz. 1363), dyrektor właściwej regionalnej dyrekcji Lasów Państwowych wydaje opinię w odniesieniu do gruntów leśnych stanowiących własność Skarbu Państwa, będących w zarządzie Lasów Państwowych. W rejonie planowanej inwestycji nie ma gruntów leśnych Skarbu Państwa w zarządzie Lasów Państwowych.

W związku z powyższym nie zachodzi potrzeba zaopiniowania inwestycji w trybie przewidzianym art. 11d ust. 1 pkt 8 lit. e ustawy z dnia 10 kwietnia 2003 r o szczególnych zasadach przygotowania i realizacji inwestycji w zakresie dróg publicznych.

Z poważaniem
D Y R E K T O R
Z up. ZASTĘPCA DYREKTORA
Regionalnej Dyrekcji
Lasów Państwowych w Gdańsku

Paweł Januschewski

/podpisano elektronicznie/

RDLP w Gdańsku, ul. Rogaczewskiego 9/19, 80-804 Gdańsk, www.gdansk.lasy.gov.pl
tel. +48 58 32-12-200, fax. +48 58 30-21-125, e-mail: rdlp@gdansk.lasy.gov.pl

www.lasy.gov.pl

PKP Polskie Linie Kolejowe S.A.
Zakład Linii Kolejowych w Gdyni
S.W.S.P. ds. Inwestycji IZIW
ul. Morska 24, 81-333 Gdynia
tel. + 48 58 721 17 39
fax + 48 58 721 18 29
piotr.cegiolka@plk-sa.pl
www.plk-sa.pl

PKP POLSKIE LINIE KOLEJOWE S.A.

IZ11.INSA.2161.011.2021.PC
Dot. : opinii do ZRID

Gdynia, dnia 16.07.2021 r.

Pracownia Inżynierska CREATOR
ul. Damroki 1/F6/F7
80-177 Gdańsk

W odpowiedzi na Państwa wniosek o opinię do ZRID., w sprawie wydania opinii zarządcy infrastruktury kolejowej zgodnie z art. 11d ust 8g Ustawy z dnia 10 kwietnia 2003r. o szczególnych zasadach przygotowania i realizacji inwestycji w zakresie dróg (Dz.U.2020 poz. 471 z późn. zm.) dotyczącej inwestycji pn.

„Poszerzenie mostu w ciągu ul. Mickiewicza w Żukowie, polegające na remoncie obiektu i rozbudowie o wspornik chodnikowy”

PKP Polskie Linie Kolejowe S.A. Zakład Linii Kolejowych w Gdyni występując w imieniu spółki PKP Polskie Linie Kolejowe S.A, będącej zarządcą infrastruktury kolejowej, w rozumieniu Ustawy z dnia 28 marca 2003 r o Transporcie Kolejowym (tekst jednolity Dz.U. z 2020r. poz. 1043; 1378; 1778), na podstawie dokumentacji uzgodnionej pismem nr IZ11IW.2133.64.2021.AS z dnia 16.03.2021r., opiniuje pozytywnie przedmiotowy projekt w zakresie modernizacji mostu w ciągu ul. Mickiewicza w Żukowie w sąsiedztwie obszaru kolejowego, który stanowi działka nr 746/2 obręb Żukowo przy linii kolejowej nr 201 Nowa Wieś Wielka - Gdynia Port.

ZASTĘPCA DYREKTORA
d/s. technicznych
Leszek Lewiński

Opracował: Piotr Cegiołka tel. +48 58 721 17 39

Spółka wpisana do rejestru przedsiębiorców prowadzonego przez Sąd Rejonowy dla m. st. Warszawy w Warszawie
XIV Wydział Gospodarczy Krajowego Rejestru Sądowego pod numerem KRS 0000037568. NIP 113-23-16-427.
REGON 017319027. Wysokość kapitału zakładowego w całości wpłaconego: 27 114 421 000 00 zł

STAROSTA KARTUSKI

WYDZIAŁ BUDOWNICTWA STAROSTWA POWIATOWEGO W KARTUZACH
UL. 11 LISTOPADA 7, 83-300 KARTUZY
TEL/FAX: 58 685-34-57, 58 681-42-12; E-MAIL: budownictwo@kartuskipowiat.eson.pl

B.6740.3.12.2021.IF

Kartuzy, 11.06.2021 r.

POSTANOWIENIE

Na podstawie art. 57 ust. 1 i 2 ustawy z dnia 28 marca 2003 r. o transporcie kolejowym (tekst jednolity Dz.U. z 2020 r., poz. 1043 z późniejszymi zmianami), w związku z art. 82 ust. 1 i 2 ustawy z dnia 7 lipca 1994 r. - Prawo budowlane (tekst jednolity Dz.U. z 2020 r., poz. 1333 z późniejszymi zmianami) oraz art. 123 ustawy z dnia 14 czerwca 1960 r. - Kodeks postępowania administracyjnego (tekst jednolity Dz.U. z 2021 r., poz. 735),

po rozpatrzeniu wniosku:
Gminy Żukowo,
w imieniu której występuje pełnomocnik Pan Michał Struczyński,
z dnia: 26.05.2021 r.,

wyrażam zgodę
na odstępstwo od przepisów

wymienionych w art. 53 Ustawy z dnia 28 marca 2003 r. o Transporcie Kolejowym (tekst jednolity Dz.U. z 2020 r., poz. 1043),

dla inwestycji polegającej na:
poszerzeniu mostu w ciągu ul. Mickiewicza w Żukowie w sąsiedztwie linii kolejowej nr 201 Nowa Wieś Wielka - Gdynia Port, w odległości mniejszej niż 4 m oraz mniejszej niż 10 m od granicy obszaru kolejowego, który stanowi działka o nr ew. gr. 746/2 obręb ewid. Żukowo, gmina Żukowo i jednocześnie w odległości większej niż 20 m od osi skarajnego toru ww. linii kolejowej.

Uzasadnienie

W dniu 26.05.2021 r. Gmina Żukowo, w imieniu której występuje pełnomocnik Pan Michał Struczyński, wystąpił do tutejszego organu z wnioskiem o udzielenie odstępstwa od przepisów Ustawy z dnia 28 marca 2003 r. o Transporcie Kolejowym oraz Rozporządzenia Ministra Infrastruktury z dnia 8 sierpnia 2008 r. w sprawie wymagań w zakresie odległości i warunków dopuszczających usytuowanie drzew i krzewów, elementów ochrony akustycznej i wykonywania robót ziemnych w sąsiedztwie linii kolejowej, a także sposobu urządzania i utrzymywania zasłon odśnieżnych oraz pasów przeciwpożarowych.

Pismem Nr IZ11IW.2133.64.2021.AS z dnia 16.03.2021 r. PKP Polskie Linie Kolejowe S.A. Zakład Linii Kolejowych w Gdyni zaopiniowały pozytywnie projekt poszerzenia mostu w ciągu ul. Mickiewicza w Żukowie w sąsiedztwie linii kolejowej nr 201 Nowa Wieś Wielka - Gdynia Port, w odległości mniejszej niż 4 m oraz mniejszej niż 10 m od granicy obszaru kolejowego, który stanowi działka o nr ew. gr. 746/2 obręb ewid. Żukowo, gmina Żukowo i jednocześnie w odległości większej niż 20 m od osi skarajnego toru ww. linii kolejowej.

Wobec powyższego postanowiono, jak w osnowie.

Pouczenie

Na postanowienie niniejsze nie służy zażalenie.

z up. STAROSTY
Irena Formela
Inspektor ds. Budownictwa

Otrzymują:
1. Gmina Żukowo - pełnomocnik Michał Struczyński
2. a/a

IF/11.06.2021

B. INORMACJA DOTYCZĄCA BEZPIECZEŃSTWA I OCHRONY ZDROWIA

NAZWA ZAMIERZENIA BUDOWLANEGO:

Poszerzenie mostu w ciągu ul. Mickiewicza w Żukowie polegające na remoncie obiektu i rozbudowie o wspornik chodnikowy

INWESTOR:

BURMISTRZ GMINY ŻUKOWO
UL. GDAŃSKA 52
83-330 ŻUKOWO

JEDNOSTKA PROJEKTOWA:

Pracownia Inżynierska Creator
Spółka z ograniczoną odpowiedzialnością Sp.k.
ul. Andrzeja Struga 6A/4
80-116 Gdańsk
NIP 5833261454
REGON 368095774

LOKALIZACJA INWESTYCJI:

Obiekt zlokalizowany jest w województwie pomorskim, powiecie kartuskim,

w gminie Żukowo m. Żukowo

Działki ewidencyjne: nr 48/4, 51, 52, 53/2, 53/6, 54, 55/5, 55/6, obręb Żukowo M.

Adres Projektanta

Henryk Windorpski
ul. Sołecka 13/17, 80-110 Gdańsk

A. Wprowadzenie

Podczas realizacji robót w ramach niniejszego opracowania występują roboty stwarzające szczególnie wysokie ryzyko powstania zagrożenia bezpieczeństwa zdrowia ludzi w rozumieniu: "Rozporządzenia Ministra Infrastruktury w sprawie informacji dotyczącej planu bezpieczeństwa i ochrony zdrowia oraz planu bezpieczeństwa i ochrony zdrowia", z dnia 23 czerwca 2003 r. (Dz. U. Nr 120, poz. i 1126). W związku z powyższym przed przystąpieniem do robót wg niniejszego projektu, kierownik budowy zobowiązany jest sporządzić plan bezpieczeństwa i ochrony zdrowia zwany "planem bioz".

B. Zakres robót.

W ramach niniejszego projektu przewiduje się:

- rozbiórkę elementów istniejącego mostu;
- budowę wsporników, płyty żelbetowej oraz elementów wyposażenia mostu;
- budowę płyt przejściowych,
- budowę studni kd oraz wylotu do rzeki,
- ukształtowanie i umocnienie brzegów rzeki;

C. Kolejność wykonywania prac.

Kolejność wykonywania prac zostanie określona po opracowaniu przez wykonawcę technologii budowy poszczególnych elementów projektu.

D. Wykaz istniejących obiektów budowlanych.

W przedmiotowym miejscu zlokalizowany jest istniejący most o konstrukcji jednoprzęsłowej żelbetowej oparty na podporach żelbetowych.

Na terenie inwestycji występuje następujące uzbrojenie terenu:

- kabel teletechniczny podwieszony do konstrukcji mostu
- samonośna kanalizacja sanitarna DN200

W pobliżu obiektu występują również wodociąg DN160 oraz sieć gazowa DN200, które nie kolidują z zakresem prac budowlanych.

Roboty rozpocząć od wykonania przekopów próbnych w celu sprawdzenia czy nie występują niezidentyfikowane uzbrojenie techniczne. Napotkane uzbrojenie należy traktować, jako czynne i zabezpieczyć je przed uszkodzeniem np. przez podwieszenie w przekroju poprzecznym wykopu.

E Elementy zagospodarowania terenu, które mogą stwarzać zagrożenie bezpieczeństwa i zdrowia ludzi.

Elementami zagospodarowania działki lub terenu, które mogą stwarzać zagrożenie bezpieczeństwa i zdrowia ludzi na terenie inwestycji należy uznać:

- rzekę Słupina.
- ruch samochodów przy budowie połówkowej.

F Przewidywane zagrożenia występujące podczas realizacji robót.

Wykonywanie wykopów o ścianach pionowych bez rozparcia lub z rozparciem o głębokości większej niż 1,5 m oraz wykopów o bezpiecznym nachyleniu ścian o głębokości większej niż 3,0 m.

Zagrożenia wynikające z budowy obiektów mostowych i pracą personelu na wysokościach ponad 5 m nad powierzchnią terenu i wody.

Zagrożenia związane z pracami przygotowawczymi.

Ruch pojazdów budowlanych.

Ruch samochodów przy połówkowym zamknięciu ruchu na moście.

Możliwość występowania w terenie niewybuchów z okresu drugiej wojny światowej.

Zagrożenia związane z pracą w obszarze rzek o głębokościach przekraczających 1,0m.

W okresach zwiększonego poziomu wód konieczność nagłej ewakuacji ludzi i sprzętu z rejonów zagrożonych zalaniem.

Roboty budowlane prowadzone przy montażu ciężkich elementów konstrukcji - roboty, których masa przekracza 1.0 t.

G Sposób prowadzenia instruktażu pracowników.

Pracownicy muszą być przeszkoleni w ogólnych zasadach BHP przy robotach mostowych przez służby BHP.

Przed przystąpieniem do robót Inżynier budowy lub osoba upoważniona winna przeprowadzić szkolenie stanowiskowe pracowników o zachowaniu odpowiedniej ostrożności i obowiązujących przepisach bhp na poszczególnych stanowiskach pracy. oraz instruktażu obsługiwania maszyn i urządzeń wykorzystywanych do robót. Stosowny dokument o przeprowadzeniu takiego szkolenia winien znajdować się na terenie budowy oraz w aktach osobowych pracowników. Szkolenia winny dotyczyć pracowników wszystkich branż w zakresie BHP przy wykonywanych robotach.

H Przewidywane środki techniczne i organizacyjne zapobiegające niebezpieczeństwom.

Informacje dotyczące przewidywanych zagrożeń występujących podczas realizacji robót budowlanych określających skalę i rodzaje zagrożeń oraz miejsce i czas ich wystąpienia, a także sposoby zapobiegania tym zagrożeniom ("plan bioz") opracuje kierownik budowy lub inny podmiot w okresie przygotowania do prac budowlanych.

Środki techniczne i organizacyjne zapobiegające niebezpieczeństwom:

- Prace należy prowadzić zgodnie z opracowaną Organizacją prac budowlanych i harmonogramem prac uzgodnionym z Zarządcą drogi.
- Ustalona technologia powinna zapewniać wyeliminowanie lub minimalizację możliwości pogorszenia stanu środowiska.
- Prace budowlane należy prowadzić po uprzednim ustawieniu oznakowania na czas budowy.
- W trakcie trwania robót należy kontrolować stan oznakowania na czas budowy oraz innych zabezpieczeń placu budowy oraz uzupełniać je o niezbędne zabezpieczenia dodatkowe w sytuacjach awaryjnych.
- Każdy wyjazd z placu budowy należy oznakować aby uprzedzić uczestników ruchu drogowego o możliwości niespodziewanego pojawienia się pojazdów budowy na drogach publicznych.

- Wszelkie prace należy prowadzić zgodnie z obowiązującymi przepisami dotyczącymi bezpieczeństwa i higieny pracy oraz uwagami zawartymi w dokumentacji projektowej oraz uzgodnieniach i opiniach.
- W czasie robót należy zapewnić łączność telefoniczną placu budowy umożliwiającą szybkie wezwanie pogotowia medycznego, straży pożarnej itp.
- Należy zapewnić możliwość ewakuacji dla osób, które ulegną ewentualnym wypadkom podczas pracy.

Wszystkie budowlano-montażowe należy prowadzić zgodnie z obowiązującymi warunkami technicznymi, przepisami bhp i p.poż., a w szczególności:

- Rozporządzeniem Ministrów Komunikacji oraz Administracji Gospodarki Terenowej i Ochrony Środowiska z dnia 10.02.1977r. w sprawie bezpieczeństwa i higieny pracy przy wykonywaniu robót drogowych i mostowych, Dz. U. Nr 7, poz.30 z 1977r..
- Rozporządzeniem Ministrów Pracy i Opieki Społecznej oraz Zdrowia w sprawie bezpieczeństwa i higieny pracy pracowników zatrudnionych przy ręcznym dźwiganiu i przenoszeniu ciężarów z dnia 01.04.1953r., Dz. U. z dnia 23.04.1953r..
- Rozporządzeniem Ministrów Pracy i Opieki Społecznej oraz Zdrowia w sprawie bezpieczeństwa i higieny pracy przy spawaniu i cięciu metali z dnia 02.11.1954r., Dz. U. z dnia 16.11.1954r..
- Rozporządzeniem Ministra Budownictwa i Przemysłu Materiałów Budowlanych w sprawie bezpieczeństwa i higieny pracy przy wykonywaniu robót budowlano-montażowych i rozbiórkowych z dnia 28.03.1972r., Dz. U. Nr 13, poz 93.
- Rozporządzeniem Ministra pracy i Polityki Socjalnej z dnia 28.05.1996r. w sprawie szczegółowych zasad szkolenia w dziedzinie bezpieczeństwa i higieny pracy, Dz. U. Nr 62, poz 285.
- Rozporządzeniem Ministra pracy i Polityki Socjalnej z dnia 26.09.1997r. w sprawie ogólnych przepisów bezpieczeństwa i higieny pracy, Dz. U. Nr 169, poz 1650.
- Rozporządzenie Ministra Spraw Wewnętrznych i Administracji w sprawie ochrony przeciwpożarowej budynków, innych obiektów budowlanych i terenów, Dz. U. Nr 121, poz 1138.

W przypadku stwierdzenia podczas wykonywania robót budowlanych istotnych rozbieżności pomiędzy stanem faktycznym, a dokumentacją, należy o tym fakcie poinformować projektanta.

Opracował:

mgr inż. Henryk Windorpski