



Usługi Projektowo-Budowlane

Wojciech Ignasik

firma: ul. Pułaskiego 18/3, 33-100 Tarnów

biuro: ul. Radziecka 13, 33-300 Nowy Sącz

tel. 505-368-212

Projekt Techniczny

INWESTYCJA

Termomodernizacja budynku Świetlicy/Remizy
w miejscowości Sudół

LOKALIZACJA

Sudół 13, 28-440 Działoszyce, dz. ewid. nr 123, obręb: Sudół,
miejscowość: Sudół, gmina Działoszyce, powiat pińczowski

INWESTOR

*Miasto i Gmina Działoszyce,
ul. Skalbmierska 5, 28-440 Działoszyce*

<i>Specjalność</i>	<i>Projektant</i> <i>Imię i nazwisko, nr uprawnień projektowych</i>
Architektoniczna	<i>mgr inż. arch. Marta Błaszczuk-Wietrzny</i> <i>nr ew. upr.: MPOIA/059/2013</i>
Sanitarna	<i>mgr inż. Krzysztof Padula</i> <i>nr ew. upr.: MAP/0304/PWBS/19</i>
Elektryczna	<i>mgr inż. Henryk Mrówka</i> <i>nr ew. upr.: UAN-2-8346-171/87</i>

Nowy Sącz 10.2021



Usługi Projektowo-Budowlane

Wojciech Ignasik

firma: ul. Pułaskiego 18/3, 33-100 Tarnów

biuro: ul. Radziecka 13, 33-300 Nowy Sącz

tel. 505-368-212

Spis treści	
1.	Podstawa Opracowania:..... 5
2.	Zakres opracowania 5
3.	Opis techniczny 6
3.1.	Dane ogólne 6
3.1.1.	Lokalizacja 6
3.1.2.	Zagospodarowanie terenu 6
3.1.2.1.	Istniejące 6
3.1.2.2.	Projektowane 6
3.1.3.	Ochrona terenu wynikająca z Miejsowego Planu Zagospodarowania Przestrzennego lub innych przepisów szczególnych..... 6
3.1.4.	Dane określające wpływ eksploatacji górniczej na działkę lub teren zamierzenia budowlanego, znajdującego się w granicach terenu górniczego..... 6
3.1.5.	Zagrożenie powodzią..... 6
3.1.6.	Informacje i dane o charakterze i cechach istniejących i przewidywanych zagrożeń dla środowiska oraz higieny i zdrowia użytkowników projektowanych obiektów budowlanych i ich otoczenia. 7
3.1.7.	Inne konieczne dane wynikające ze specyfikacji, charakteru i stopnia skomplikowania obiektu budowlanego lub robót budowlanych..... 7
3.1.8.	Analiza obszaru oddziaływania projektowanej inwestycji:..... 7
3.2.	Architektura – Opis Techniczny 7
3.2.1.	Charakterystyka budynku 7
3.2.2.	Stan projektowany..... 7
3.2.2.1.	Ściany fundamentowe 7
3.2.2.2.	Ściany zewnętrzne..... 8
3.2.2.3.	Strop pod nieogrzewanym poddaszem 9
3.2.2.4.	Balkony 9
3.2.2.5.	Dach..... 9
3.2.2.6.	Uwagi..... 9
3.3.	Instalacje Elektryczne..... 10
3.3.1.	Charakterystyka budynku 10
3.3.2.	Stan projektowany..... 10
3.3.2.1.	Zasilanie 10
3.3.2.2.	Instalacja oświetlenia 11
3.3.2.3.	Instalacja gniazd wtykowych 230V i zasilania urządzeń..... 11
3.3.2.4.	Instalacja fotowoltaiczna..... 11
3.3.2.5.	Instalacja systemu zarządzania budynkiem (BMS)..... 12
3.3.2.6.	Instalacja ochrony przeciwporażeniowej..... 12
3.3.2.7.	Instalacja połączeń wyrównawczych..... 13
3.3.2.8.	Obliczenia techniczne..... 13
3.3.2.8.1.	Bilans mocy 13
3.3.2.8.2.	Ochrona przeciwporażeniowa..... 13
3.4.	Instalacje Sanitarne 13
3.4.1.	Charakterystyka budynku 13
3.4.2.	Stan projektowany – zakres prac 14

Nowy Sącz 10.2021



Usługi Projektowo-Budowlane

Wojciech Ignasik

firma: ul. Pułaskiego 18/3, 33-100 Tarnów

biuro: ul. Radziecka 13, 33-300 Nowy Sącz

tel. 505-368-212

3.4.2.1.	Demontaż.....	14
3.4.2.2.	Wykonanie nowej instalacji.....	14
3.4.2.2.1.	Charakterystyka instalacji.....	14
3.4.2.2.2.	Źródło ciepła- pompa ciepła powietrze-woda.....	15
3.4.2.2.3.	Przewody instalacji centralnego ogrzewania.....	16
3.4.2.2.3.1.	Instalacja ogrzewania podłogowego.....	16
3.4.2.2.3.2.	Instalacja ogrzewania grzejnikami płytowymi.....	17
3.4.2.2.4.	Wymagania izolacji cieplnej przewodów.....	17
3.4.2.2.5.	Próba szczelności i płuwanie instalacji.....	18
3.4.2.2.5.1.	Badanie szczelności na zimno.....	18
3.4.2.2.5.2.	Badanie szczelności na ciepło.....	18
4.	Dokumentacja zdjęciowa (zdjęcia poglądowe).....	19



Usługi Projektowo-Budowlane

Wojciech Ignasik

firma: ul. Pułaskiego 18/3, 33-100 Tarnów

biuro: ul. Radziecka 13, 33-300 Nowy Sącz

tel. 505-368-212

Część rysunkowa	
Z-1	Sytuacja (skala 1:500)
I-1	Rzut parteru
I-2	Rzut piętra
I-3	Rzut poddasza nieużytkowego
I-4	Rzut dachu
I-5	Przekrój A-A
I-6	Elewacje
A-1	Rzut parteru
A-2	Rzut piętra
A-3	Rzut poddasza nieużytkowego
A-4	Rzut dachu
A-5	Przekrój A-A
A-6	Elewacje
E-00	Sytuacja (skala 1:500)
E-01	Instalacja elektryczna - parter
E-02	Instalacja elektryczna - piętro
E-03	Schemat tablicy bezpiecznikowej TB
E-04	Schemat tablicy bezpiecznikowej TB2
E-05	Schemat tablicy bezpiecznikowej TBS
E-06	Schemat instalacji fotowoltaicznej
IS-1	Rzut parteru- źródło ciepła, instalacja c.o.
IS-2	Rzut piętra- instalacja c.o.
IS-Z	Zestawienie materiałów

Nowy Sącz 10.2021



Usługi Projektowo-Budowlane

Wojciech Ignasik

firma: ul. Pułaskiego 18/3, 33-100 Tarnów

biuro: ul. Radziecka 13, 33-300 Nowy Sącz

tel. 505-368-212

1. Podstawa Opracowania:

- *Zlecenie inwestora,*
- *Wizja lokalna w terenie*
- *Inwentaryzacja architektoniczno-budowlana*
- *Rozporządzenie Ministra Infrastruktury z dnia 12 kwietnia 2002 r. w sprawie warunków technicznych, jakim powinny odpowiadać budynki i ich usytuowanie (tekst jednolity Dz.U. z 2015 r. poz. 1422, Dz.U. z 2017 r. poz. 2285, Dz.U. z 2019 r. poz. 1065)*
- *Ustawa Prawo budowlane z dnia 7 lipca 1994 r. z późn. zm. (tekst jednolity: Dz. U. z 2017 r., poz. 1332)*
- *Audyt Efektywności energetycznej budynku Świetlicy/Remizy w Dębianach*
- *Aktualna mapa zasadnicza w skali 1:500,*
- *oświadczenia, zapewnienia i uzgodnienia,*
- *uzgodnienia użytkowo – funkcjonalne z inwestorem,*
- *literatura i normy techniczne*

2. Zakres opracowania

Projekt techniczny prac termomodernizacyjnych budynku na podstawie audytu oraz wytycznych inwestora w którego skład wchodzi:

- termoizolacja ścian budynku oraz stropu pod nieogrzewanym poddaszem
- wymiana stolarki okiennej-drzwiowej
- instalacje sanitarne zgodnie z opisem branżowym
 - ciepłej wody użytkowej,
 - centralnego ogrzewania
 - pompa ciepła
- instalacja elektryczna zgodnie z opisem branżowym
 - instalacja oświetlenia
 - instalacja odgromowa
 - instalacja fotowoltaiczna 20 kW
- prace towarzyszące
 - Remont konstrukcji więźby dachowej wraz z pokryciem (na podstawie odrębnego opracowania)
 - Remont warstw wewnętrznych:



Usługi Projektowo-Budowlane

Wojciech Ignasik

firma: ul. Pułaskiego 18/3, 33-100 Tarnów

biuro: ul. Radziecka 13, 33-300 Nowy Sącz

tel. 505-368-212

- Podłóg – wykonanie nowych warstw wykończeniowych zgodnie z istniejącymi (deskowanie, płytki, wylewki)
- Ścian – wykonanie nowych warstw wykończeniowych (skucie odparzonych tynków i wykonanie nowych wraz z gładzią i malowaniem)
- Sufitów – wykonanie nowych warstw wykończeniowych w zależności od istniejącej technologii (skucie odparzonych tynków i wykonanie nowych wraz z malowaniem lub sufity podwieszane systemowe)
- Wymiana/montaż stolarki drzwiowej wewnętrznej
- Wymiana/montaż parapetów
- Wykonanie nowych balustrad i pochwytów

3. Opis techniczny

3.1. Dane ogólne

3.1.1. Lokalizacja

Przedmiotowy budynek zlokalizowany jest na działce. nr 123, obręb: Sudół, w miejscowości: Sudół, gmina Działoszyce, powiat pińczowski.

3.1.2. Zagospodarowanie terenu

3.1.2.1. Istniejące

Dostęp do budynku jest zapewniony bezpośrednio poprzez dojazd z drogi publicznej. Teren dookoła budynku częściowo utwardzony. Budynek posiada częściowo opaskę z kostki betonowej oraz płyty betonowej od tyłu.

3.1.2.2. Projektowane

Nie przewiduje się zmian w zakresie zagospodarowania terenu – Bez zmian

3.1.3. Ochrona terenu wynikająca z Miejscowego Planu Zagospodarowania Przestrzennego lub innych przepisów szczególnych.

Obiekt oraz teren działki objęty opracowaniem nie podlega przepisom ustawy o ochronie dóbr kultury na podstawie ustawy z dnia 23 lipca 2003 r. o ochronie zabytków i opiece nad zabytkami (dz. u. 2014 poz. 1446 z późniejszymi zmianami).

3.1.4. Dane określające wpływ eksploatacji górniczej na działkę lub teren zamierzenia budowlanego, znajdującego się w granicach terenu górniczego

Obiekt oraz teren działki objęty opracowaniem znajdują się poza granicami oraz wpływem terenu górniczego.

3.1.5. Zagrożenie powodzią

Teren przeznaczony pod inwestycję znajduje się poza obszarem zalewowym

Nowy Sącz 10.2021



3.1.6. Informacje i dane o charakterze i cechach istniejących i przewidywanych zagrożeń dla środowiska oraz higieny i zdrowia użytkowników projektowanych obiektów budowlanych i ich otoczenia.

Obiekt oraz jego funkcja nie wywołują zabronionych prawem skutków oddziaływania na środowisko, zdrowie oraz warunki zagospodarowania terenów sąsiednich

Wszystkie użyte materiały winny mieć aprobatę ITB oraz stosowną deklarację zgodności.

3.1.7. Inne konieczne dane wynikające ze specyfikacji, charakteru i stopnia skomplikowania obiektu budowlanego lub robót budowlanych

Nie dotyczy

3.1.8. Analiza obszaru oddziaływania projektowanej inwestycji:

Obszar oddziaływania ustalono na podstawie analizy przepisów Rozporządzenia Ministra Infrastruktury w sprawie warunków technicznych, jakim powinny odpowiadać budynki i ich usytuowanie, z dnia 12 kwietnia 2002 r. (tj. Dz.U. z 2015 r. poz. 1422, Dz. U. z 2017 r. poz. 2285), z późn. zmianami, w zakresie zachowania zgodności projektowanej inwestycji z tymi przepisami. Pod uwagę wzięto również istniejące zagospodarowanie działek sąsiednich.

Obszar oddziaływania planowanej inwestycji obejmuje wyłącznie teren objęty opracowaniem.

3.2. Architektura – Opis Techniczny

3.2.1. Charakterystyka budynku

Budynek użyteczności publicznej, trzy kondygnacyjny z poddaszem nieużytkowym. Budynek częściowo ocieplony. Konstrukcja budynku tradycyjna, ściany murowane na zaprawie, stropy prefabrykowane, monolityczne. Konstrukcja więźby dachowej drewniana. Układ dachu kopertowy. Pokrycie dachu blacha trapezowa. Obiekt nie posiada podpiwniczenia.

3.2.2. Stan projektowany

3.2.2.1. Ściany fundamentowe

Należy wykonać ocieplenie ścian fundamentowych wraz z pionową hydroizolacją poniżej poziomu przemarzania tj. 1,2 m.

W ramach planowanych prac przewiduje się:

- rozebranie opaski budynku z kostki i betonu (w niezbędnym zakresie do należytego wykonania prac)
- oczyszczenie ścian fundamentu z ziemi i otynkowanie tynkiem cementowo-wapiennym
- wykonanie hydroizolacji masą dyspersyjną
- ocieplenie ścian styropianem fundamentowym o gr. 12 cm
- obłożenie folią kubetkową



- przywrócenie terenu w okóło budynku do stanu pierwotnego

3.2.2.2. Ściany zewnętrzne

Należy wykonać ocieplenie ścian zewnętrznych budynku wraz z wymiana drzwi, okien i bramy.

W ramach planowanych prac przewiduje się:

- ocieplenie ścian zewnętrznych styropianem o gr. 15,0 cm (ściany docieplona styropianem o gr. 7,0 cm) oraz współczynnika $\lambda \leq 0,033$ osadzonym na kleju i kotkach (należy zwrócić uwagę na nośność podłoża. W przypadku stwierdzenia braku nośności na większej powierzchni należy skontaktować się z projektantem.). Należy uzyskać jednolitą powierzchnię po nałożeniu płyt, wszelkie nierówności i uskoki winny być przeszlifowane w celu uzyskania jednolitej, gładkiej powierzchni. Należy przewidzieć w pracach i w razie konieczności przed montażem płyt styropianowych należy wykonać wcześniejsze wyrównanie nierówności elewacji.
- zbrojenie elewacji siatką na kleju, do wysokości 1,6 m należy zastosować podwójną warstwę siatki. Dodatkowo wszelkie newralgiczne punkty elewacji należy odpowiednio dozbroić (narożniki otworów okiennych, drzwiowych, szpalety, zwieńczenia, załamania itp.). należy stosować przyokienne listwy tynkarskie.
- Szpalety drzwi i okien ocieplić styropianem o współczynnika $\lambda \leq 0,033$ i gr. 5,0 cm uprzednio powiększając otwory poprzez skucie tynków. W przypadku braku wystarczającej ilości miejsca dopuszcza się pocienienie izolacji do gr. min. 3,0 cm lub więcej w przypadku otworów drzwiowych, w celu uniknięcia zawężenia istniejącego światła otworu drzwiowego.
- Tynk cienkowarstwowy, silikonowy. Kolorystyka elewacji zgodnie z częścią graficzną
- Ze względu na docieplenie ściana budynku, zakłada się wymianę istniejących parapetów na nowe. Parapety z blachy o gr. 0,7 mm ocynkowane i powlekane. Uprzednio należy ocieplić przestrzeń pod parapetami styropianem o współczynnika $\lambda \leq 0,033$ i gr. 5,0 cm uprzednio powiększając otwory poprzez skucie tynków. W przypadku braku wystarczającej ilości miejsca dopuszcza się pocienienie izolacji do gr. min. 3,0 cm. parapety winny być montowane ze spadkiem ok. 2% i w sposób zabezpieczający przed podciekaniem wody pod elewację oraz ościeżnice okien. Parapety powinny być wyposażone w zaślepki/końcówki pcv zabezpieczające ich krawędzie.
- Drzwi o współczynnikach $\lambda \leq 1,3$ należy montować w warstwie termoizolacji.
- okna o współczynnikach $\lambda \leq 0,9$ z nawiewnikami higrosterowanymi należy montować w warstwie termoizolacji.
- Bramę o współczynnikach $\lambda \leq 1,3$ należy montować w warstwie termoizolacji.
- Należy wykonać ocieplenie kominów wełną o gr. 5,0 cm, z zachowaniem na ścianach stref niepalnych.
- Ze względu na ocieplenie budynku należy przewidzieć korektę/wymianę rur spustowych oraz wykonanie nowych obróbek blacharskich z blachy o gr. 0,7 mm ocynkowanej i powlekanej.



3.2.2.3. Strop pod nieogrzewanym poddaszem

Należy wykonać ocieplenie stropu pod nieogrzewanym poddaszem.

W ramach planowanych prac przewiduje się:

- Ocieplenie stropu poprzez ułożenie wełny mineralnej o współczynniku $\lambda \leq 0,035$ i gr. 23,0 cm.
- dodatkowo należy ocieplić ściany attykowe od wewnątrz oraz nawiązać do izolacji zewnętrznej.

3.2.2.4. Balkony

Należy wykonać prace remontowe i termomodernizacyjne balkonu

W ramach planowanych prac przewiduje się:

- Uzupelnienie ubytków płyty balkonowej,
- Ocieplenie płyty balkonowej od spodu styropianem o współczynniku $\lambda \leq 0,035$ i gr. 5,0 cm
- Ocieplenie płyty balkonowej po bokach styropianem o współczynniku $\lambda \leq 0,035$ i gr. 3,0 cm
- Ocieplenie płyty balkonowej od góry (bez balkonu frontowego i schodów) płytą PIR o współczynniku $\lambda \leq 0,022$ i gr. 3,0 cm
- Wykonanie nowych warstw wykończeniowych (wylewka, płytki gresowe)
- Należy zastosować systemowe listwy okapowe
- Wykonanie nowych balustrad zgodnie z obowiązującymi warunkami technicznymi.

3.2.2.5. Dach

Należy wykonać remont więźby dachowej wraz z pokryciem.

W ramach planowanych prac przewiduje się:

- Wykonanie nowej konstrukcji dachowej wg odrębnego opracowania
- Wymianę pokrycia dachowego

3.2.2.6. Uwagi

Przed rozpoczęciem jakichkolwiek prac termomodernizacyjnych należy:

- Przewidzieć i uzgodnić z inwestorem demontaż i ponowny montaż urządzeń/uchwyty występujących na budynku.
- przystąpić do oględzin pod kątem weryfikacji istniejących spękań/zarysowań bądź innych nieprawidłowości występujących na budynku (ściany nośne, balkony, konstrukcja i pokrycie dachu itp.) przez osobę uprawnioną. W razie stwierdzenia ww. nieprawidłowości mogących mieć wpływ na bezpieczeństwo użytkowania budynku należy niezwłocznie zawiadomić projektanta.
- Wszystkie prace należy prowadzić pod nadzorem osoby uprawnionej, zgodnie ze sztuką budowlaną i przestrzegając ściśle przepisów BHP



Usługi Projektowo-Budowlane

Wojciech Ignasik

firma: ul. Pułaskiego 18/3, 33-100 Tarnów

biuro: ul. Radziecka 13, 33-300 Nowy Sącz

tel. 505-368-212

- docieplenie elewacji oraz pozostałych elementów objętych opracowaniem wykonać zgodnie z systemem obranego producenta dopuszczonym do stosowania w budownictwie przy budynkach użyteczności publicznej, posiadającym stosowne certyfikaty).
- w razie konieczności przed przystąpieniem do prac elewacje odczyścić z brudu (nie zaobserwowano występowania porostów na ścianach)
- każdą płytę mocować do podłoża poprzez spoiny i kotkowanie (bezwzględnie). Kotkowanie ilościowo dostosowane do stanu ściany i zaleceń producenta. Przy doborze kotków należy zwrócić uwagę także na wymiary pionowe obiektu. Zaleca się wykonanie prób wytrzymałościowych kotków (wyrywanie) ze ściany budynku objętego opracowaniem.
- miejsca na zewnątrz budynku na których może gromadzić się ptactwo należy zabezpieczyć poprzez montaż kolców lub innego systemu odstrasżającego ptaki (szczególnie gzymsy, załamanie pod gzymsiem, parapety przy otworach okiennych klatki schodowej)
- wykończenia powierzchni oraz kolorystykę wykonać zgodnie z wytycznymi inwestora
- wymiary sprawdzić na budowie

3.3. Instalacje Elektryczne

3.3.1. Charakterystyka budynku

Istniejąca instalacja elektryczna jest w złym stanie technicznym i wymaga remontu i dostosowania do projektowanych urządzeń instalacji sanitarnej. Obecna moc przyłączeniowa to 12kW.

3.3.2. Stan projektowany

3.3.2.1. Zasilanie

W związku z zabudową instalacji fotowoltaicznej należy wystąpić o zwiększenie mocy przyłączeniowej do 23kW oraz zawarcie umowy kompleksowej dystrybucji, sprzedaży i okupu energii elektrycznej przed podłączeniem instalacji do sieci. Istniejący licznik wynieść na elewację budynku.

Projektuje się budowę szafki wyłącznika głównego WG w ścianie budynku. Istniejące przyłącze elektroenergetyczne dla OSP potączyć zalicznikowo z szafką WG a następnie z projektowaną tablicą bezpiecznikową TB1 wnątkową, 4x18 modułową zgodnie z schematem E-3

TB potączyć z projektowaną tablicą bezpiecznikową TB2 wnątkową, 2x18 modułową zgodnie z schematem E-4.

Istniejące przyłącze elektroenergetyczne dla sklepu potączyć zalicznikowo z szafką WG, a następnie z projektowaną tablicą bezpiecznikową TBS wnątkową, 2x18 modułową zgodnie z schematem E-4.

UWAGA: Prace prowadzić tylko i wyłącznie bez napięcia z sieci.



3.3.2.2. Instalacja oświetlenia

Należy zastosować oprawy zgodne z projektem lub o parametrach technicznych równoważnych bądź lepszych oraz zainstalować je w wyznaczonych miejscach. Instalację oświetleniową wykonać przewodami YDYp 3/4x1,5mm². W pomieszczeniach suchych przewody prowadzić pod tynkiem z osprzętem p/t. W pomieszczeniach wilgotnych przewody prowadzić również pod tynkiem. Stosować osprzęt o stopniu szczelności min. IP 44 z zachowaniem zasad montażu w odpowiednich strefach (zgodnie z wymogami normy PN-IEC-60364-7-701:1999). Łączniki instalować na wysokości 1,4m.

3.3.2.3. Instalacja gniazd wtykowych 230V i zasilania urządzeń

Instalację gniazd wtykowych 230 V realizować przewodami typu YDYp 3x2,5mm² z osprzętem p/t. Instalację 400V realizować przewodami zgodnymi z rysunkiem E-3, E-5. Przewody i osprzęt układać w zależności od rodzaju pomieszczeń w/g opisu pkt. 4. Zaleca się instalowanie gniazd wtykowych na wysokości 0,35 m od posadzki. W pomieszczeniach wilgotnych stosować gniazda o stopniu ochrony min. IP44 z zachowaniem montażu w odpowiednich strefach (zgodnie z wymogami normy PN - IEC-60364- 7 - 701: 1999).

Uwaga: Szczegóły podłączenia urządzeń technologicznych ustalić i wykonać zgodnie z zaleceniami i instrukcją producenta.

Lokalizację kotła elektrycznego ciepłej wody użytkowej ustalić z inwestorem i projektantem branży sanitarnej.

3.3.2.4. Instalacja fotowoltaiczna

Projektowana instalacja fotowoltaiczna o łącznej mocy 20kWp w panelach fotowoltaicznych umiejscowiona będzie na dachu budynku od południowej strony. Zadaniem instalacji jest wytworzenie energii elektrycznej o parametrach sieci elektroenergetycznej zarówno dla potrzeb wewnętrznej instalacji elektrycznej inwestora jak i sprzedaży nadwyżki energii do sieci. Należy poinformować zakład energetyczny o projektowanej instalacji fotowoltaicznej celem wymiany licznika energii w zestawie złączowo-pomiarowym na licznik dwukierunkowy. W skład instalacji będzie wchodzić: 52 paneli fotowoltaicznych o mocy 390Wp, inwerter (20kW, 400V), rozdzielnice AC/DC (tworzywo termoutwardzalne, montaż natynkowy). Po stronie DC instalację fotowoltaiczną należy wykonać przewodami solarnymi o przekroju 4mm² w podwójnej izolacji, odporne na promieniowanie UV. Po stronie AC instalację wykonać przewodem typu YKY5x6mm².

Instalacja po stronie AC zabezpieczona będzie poprzez wyłączniki nadprądowe i różnicowoprądowe. Po stronie DC instalacja zabezpieczona będzie na wypadek przepięć atmosferycznych lub łączeniowych poprzez ograniczniki przepięć oraz przed skutkami przeciążeń poprzez rozłączniki bezpiecznikowe do zastosowań w instalacjach fotowoltaicznych PCF10DC z wkładkami topikowymi. Schemat instalacji fotowoltaicznej przedstawia rys. E-6.

Instalacja fotowoltaiczna chroniona masztym odgromowym 10m na trójnogu.



3.3.2.5. Instalacja systemu zarządzania budynkiem (BMS)

System składać się będzie z sieci sterowników, realizujących wymagane funkcje. System automatyki posiada otwartą architekturę i może wykorzystywać, jako podstawową magistralę budynkową otwarte standardy komunikacji. Komunikacja między sterownikami PLC systemu automatyki (w pom. komunikacji) odbywać się będzie za pośrednictwem magistrali RS485 z modułem temperaturowym w termostacie. Do modułu temperaturowego przyłączyć czujki termometryczne i rozprowadzić min.3 po pokoju pod tynkiem. Sterowniki PLC będą ze sobą połączone przewodem UTP i połączone oraz do sieci Ethernet. W poszczególnych pomieszczeniach zostaną zainstalowane siłowniki elektrotermiczne do regulowania grzejników. Wszelkie połączenia wykonać zgodnie z DTR producentów.

Ogólne wytyczne przy wyborze systemu:

- sterować siłownikami CO bezpośrednio przez sterownik PLC
- mierzyć temperaturę w pomieszczeniach przy pomocy termometrów
- moduły temperaturowe ze sterownikiem PLC są połączone poprzez RS485, dlatego powinny być połączone szeregową magistralą /alternatywą będzie zastosowanie urządzeń typu HUB RS485 w szafie automatyki/
- zainstalować klasyczne termostaty pokojowe /dla użytkowników/ z wyjściami NO/NC – których wyjścia również będą połączone do sterownika PLC – fizycznie termostaty pokojowe i termometry mogą być zainstalowane w tej samej puszcze podtynkowej
- wszystkie sterowniki PLC powinny być włączone do lokalnej sieci Ethernet
- do tej samej sieci zostanie dopięty pulpit graficzny

3.3.2.6. Instalacja ochrony przeciwporażeniowej

Sieć pracuje w układzie TN-C. Instalacja elektryczna wewnątrz budynku eksploatowana będzie w układzie TN-S.

W obiekcie zastosowano ochronę podstawową, która realizowana będzie przez:

- zastosowanie izolacji części czynnych
- użycie obudów dla poszczególnych urządzeń i instalacji (osłony)
- umieszczenie urządzeń i instalacji poza zasięgiem ręki (oprawy oświetleniowe)
- wyłączniki różnicowo-prądowe jako uzupełnienie tej ochrony

Ochrona przy uszkodzeniu realizowana będzie przez szybkie wyłączenie (zerowanie) obwodu poprzez zabezpieczenie wyłącznikami serii S300, P300 i zastosowanie połączeń wyrównawczych (dodatkowych) miejscowych. Do wszystkich zabezpieczanych obwodów (odbiorników) doprowadzić zarówno przewód neutralny N jak i przewód ochronny PE. Izolację przewodu N dobrać w kolorze niebieskim, a przewodu PE w kolorze zielonożółtym.



Całość prac związanych z ochroną przeciwporażeniową wykonać zgodnie z wymogami norm. PN-HD 60364-4-41-2009. W pomieszczeniach łazienek instalacje wykonać zgodnie z wymogami normy PN-IEC-60364-7-701:1999.

3.3.2.7. Instalacja połączeń wyrównawczych

Przy tablicy bezpiecznikowej należy wykonać główną szynę wyrównawczą którą należy połączyć z żyłą PE. Od GSW należy wyprowadzić połączenia wyrównawcze wykonane przewodem Lgy 10mm² do wszystkich części metalowych innych instalacji w pomieszczeniach. Osiągnąć rezystancję na poziomie <10Ω.

3.3.2.8. Obliczenia techniczne

3.3.2.8.1. Bilans mocy

Moc zainstalowana	Pz = 24526 W
Współczynnik jednoczesności	kj = 0,65
Moc przyłączeniowa:	Po = 15941 W
Prąd obliczeniowy:	Io = 25 A
Dobrano wewnętrzną linię zasilającą jako YKY 4x10 mm ² .	
Maksymalna obciążalność prądowa kabla YKY 4x10 mm ² to 79A > 35A	

3.3.2.8.2. Ochrona przeciwporażeniowa

Dla wyłącznika różnicowego P 304 25-30-AC warunek szybkiego wyłączenia.

$$Z_s \leq \frac{U_o}{I_w} = \frac{230}{0,03} \leq 7666\Omega$$

gdzie:	U_o	- napięcie znamionowe instalacji względem ziemi	[V]
	Z_s	- impedencja pętli zwarciowej	[Ω]
	I_w	- prąd różnicowy	[A]

Sprawdzić pomiarem.

Tablica TB, TB2, TBS, RAC, RDC chroniona izolacją klasy II.

Wszystkie elementy wymagające ochrony zabezpieczone są wyłącznikami różnicowo-prądowymi lub chronione przez obudowy klasy II.

3.4. Instalacje Sanitarne

3.4.1. Charakterystyka budynku

Istniejący budynek aktualnie przeznaczony na cele remizy/ świetlicy zlokalizowany w miejscowości Sudół 13, 28-440 Działoszyce, dz. ewid. nr 123, obręb: Sudół to obiekt



Usługi Projektowo-Budowlane

Wojciech Ignasik

firma: ul. Pułaskiego 18/3, 33-100 Tarnów

biuro: ul. Radziecka 13, 33-300 Nowy Sącz

tel. 505-368-212

trzykondygnacyjny z poddaszem nieużytkowym. W budynku źródłem ciepła na cele centralnego ogrzewania są piece wolnostojące typu koza (paliwo- węgiel kamienny):

1 szt.- zlokalizowana w pomieszczeniu P0.05 (poziom parteru);

1 szt.- zlokalizowana w pomieszczeniu P0.04 (poziom parteru);

Na poziomie piętra pomieszczenie P1.06 doraźnie dogrzewane przenośną nagrzewnicą elektryczną. Instalacja centralnego ogrzewania nie była modernizowana po 1984 r.. Wentylacja w budynku poprzez kanały grawitacyjne. Instalacja ciepłej wody użytkowej realizowana poprzez elektryczny podgrzewacz akumulacyjny zlokalizowany bezpośrednio przy punktach poboru.. W oparciu o audyt efektywności energetycznej budynku z dnia 13.03.2021 r., wykonany przez firmę: Energia Eko Consulting sp. z o. o. (adres: ul. Rzeszowska 55, 37-300 Leżajsk) reprezentowaną przez Pana: Piotra Śliż w celu obniżenia kosztów ogrzewania oraz zwiększeniu efektywności energetycznej budynku poprzez ocenę stanu technicznego budynku w zakresie istotnych usprawnień i przedsięwzięć termomodernizacyjnych wymaganych w zakresie modernizacji instalacji grzewczej należy:

- jako źródło ciepła zastosować pompę ciepła powietrze-woda (przeznaczenie na cele grzewcze);
- wykonać instalację centralnego ogrzewania (instalacja rurowa, grzejniki, zawory termostaatyczne).

3.4.2. Stan projektowany – zakres prac

3.4.2.1. Demontaż

Przed przystąpieniem do wykonania nowej instalacji należy zdemontować istniejące źródła ciepła wraz z akcesoriami.

3.4.2.2. Wykonanie nowej instalacji

3.4.2.2.1. Charakterystyka instalacji

Zapotrzebowanie ciepła dla potrzeb centralnego ogrzewania obliczono przy użyciu programu komputerowego, na podstawie odpowiednich norm i przepisów.

Założenia do obliczeń:

- źródło ciepła – pompa ciepła;
- działanie ogrzewania: bez przerw lecz z osłabieniem w nocy;
- strefa klimatyczna zima III $t_z = -20$ °C;
- strefa klimatyczna lato II $t_z = +30$ °C;
- rodzaj ogrzewania: wodno-pompowe;
- rodzaj instalacji:
 - ogrzewanie podłogowe na poziomie parteru

Nowy Sącz 10.2021



Usługi Projektowo-Budowlane

Wojciech Ignasik

firma: ul. Pułaskiego 18/3, 33-100 Tarnów

biuro: ul. Radziecka 13, 33-300 Nowy Sącz

tel. 505-368-212

- ogrzewanie grzejnikami na poziomie piętra
- obliczeniowe temperatury wody na zasilaniu i powrocie dla ogrz. podłogowego: 40/30°C;
- obliczeniowe temperatury wody na zasilaniu i powrocie dla ogrz. podłogowego: 50/40°C;

Obliczenia współczynników przenikania ciepła wykonano zgodnie z PN-EN ISO 6946:2017-10 przy użyciu programu komputerowego Instalsoft 4.4. Wszystkie przegrody wewnętrzne i zewnętrzne spełniają w/w normę. Zapotrzebowanie ciepła wyznaczono ze strat ciepła przez przegrody budowlane i na wentylację zgodnie z w/w normami.

Dane instalacji centralnego ogrzewania w istniejącym budynku po termomodernizacji:

- łączna deklarowana strata w pomieszczeniach $Q_{grz.} = 11,83 \text{ kW}$

Instalacja ogrzewania podłogowego:

- Bilans mocy cieplnej: $Q_{grz.} = 5,26 \text{ kW}$
- Pojemność wodna instalacji: $112,7 \text{ dm}^3$
- Ciśnienie dyspozycyjne instalacji: $27,8 \text{ kPa}$
- Ilość proj. rozdzielaczy instalacji ogrzewania podłogowego: 2 szt.
- 1 szt.– rozdzielacz: 7 obiegów grzewczych zlokalizowany w szafce z zabezpieczeniem przed dostępem osób niepowołanych;
- 1 szt.– rozdzielacz: 4 obiegów grzewczych zlokalizowany w szafce z zabezpieczeniem przed dostępem osób niepowołanych;

Instalacja ogrzewania grzejnikami płytowymi:

- Bilans mocy cieplnej: $Q_{grz.} = 6,57 \text{ kW}$
- Pojemność wodna instalacji: $88,3 \text{ dm}^3$
- Ciśnienie dyspozycyjne instalacji: $14,0 \text{ kPa}$

3.4.2.2.2. Źródło ciepła- pompa ciepła powietrze-woda

Źródłem ciepła dla instalacji centralnego ogrzewania będzie projektowana pompa ciepła powietrze-woda.

W skład zestawu wchodzi:

- jednostka zewnętrzna zlokalizowana na zewnątrz budynku (podwieszana na elewacji budynku)
 - moc grzewcza: $11,0 \text{ kW}$;
 - czynnik: R410A;
 - faza: 3N
 - napięcie/ częstotliwość zasilania (V/Hz): 400/50;

Nowy Sącz 10.2021



Usługi Projektowo-Budowlane

Wojciech Ignasik

firma: ul. Pułaskiego 18/3, 33-100 Tarnów

biuro: ul. Radziecka 13, 33-300 Nowy Sącz

tel. 505-368-212

- pobór prądu max.: 8,5 A
- wymiary (szer. x wys. x gł.): 900 x 1290 x 330 mm
- masa netto: 99,0 kg
- średnica zasilania modułu hydraulicznego: ciecz: 9,52 mm/ gaz: 15,88 mm
- poziom ciśnienia akustycznego: 69 (68) dB
- moduł hydrauliczny (jednostka wewnętrzna) ze zintegrowanym buforem (lokalizacja: pomieszczenie P0.02).
 - faza: 3N
 - napięcie/ częstotliwość zasilania (V/Hz): 230/50;
 - pojemność zbiornika buforowego: 16 l
 - pojemność naczynia wzbiorczego: 8 l
 - Masa netto: 42,0 kg
 - Wymiary urządzenia (szer. x wys. x gł.): 450 x 800 x 457 mm
 - Grzałka elektryczna: 9.0 (3.0kW×3pcs.) kW

Odprowadzenie skroplin z jednostki zewnętrznej należy wykonać z rur PE o średnicy 32 mm oraz odprowadzić do najbliższego pionu instalacji kanalizacji deszczowej poprzez zasyfonowanie.

Instalację freonową pomiędzy jednostką zewnętrzną, a modułem hydraulicznym (jednostka wewnętrzna) wykonać z ciągnionych rur miedzianych bez szwu (PN-EN 12449+A1:2020-03) łączonych przez lutowanie. Zastosowane materiały muszą posiadać odpowiednie dopuszczenia i certyfikaty do pracy przy ciśnieniu roboczym 20 bar i czynnika R410A.

UWAGA

Dopuszczalne stężenie czynnika R410A nie może przekroczyć poziomu 0,44 kg/m³, w przypadku przekroczenia należy wykonać kratkę wentylacyjną w drzwiach o powierzchni min 0,15% pow. pomieszczenia lub zastosować detekcję gazu.

3.4.2.2.3. Przewody instalacji centralnego ogrzewania

3.4.2.2.3.1. Instalacja ogrzewania podłogowego

Na poziomie parteru zaprojektowano instalację grzewczą w postaci ogrzewania podłogowego. Przewód zasilający instalację ogrzewania podłogowego tj. podejście do skrzynki rozdzielaczowej zlokalizowanej w pomieszczeniu nr P0.02 oraz P0.06 zaprojektowano z rur tworzywowych prowadzonych pod stropem. Przewody od rozdzielacza do pętli ogrzewania podłogowego rozprowadzone będą w posadzce. Przyłącza od szafki do pętli pełnią funkcję ogrzewania podłogowego. Rozprowadzenie instalacji ogrzewania podłogowego, należy wykonać z wielowarstwowych PEX-PERT-AL prowadzonymi w posadzce.

Nowy Sącz 10.2021



Przewody doprowadzające czynnik grzewczy do szafki rozdzielaczowej należy izolować otulinami z pianki kauczukowej. Przewody prowadzone pod tynkiem należy zabezpieczyć otuliną izolacyjną, pozwalającą na ich termiczne odkształcenia.

Przewody rozprowadzające prowadzone w posadzce, należy izolować otulinami z pianki polietylenowej o grubościach takich jak podano w tabeli w punkcie 3.4.2.1.4. Piony oraz poziomy prowadzone w bruździe ściennej (lub w posadzce), należy izolować otuliną z pianki polietylenowej, laminowanej na zewnątrz folią. Przy przecinaniu rur ogrzewania podłogowego dylatacji należy te rury prowadzić w ostonie z rur karbowanych. Ze względu na wytrzymałość grub. warstwy betonu nad rurą musi wynosić min. 4 cm. Przy przejściach instalacji centralnego ogrzewania przez przegrody budowlane przewody umieszczać w tulejach ochronnych, stalowych o średnicach wewnętrznej większej o 4 mm od średnicy zewnętrznej przewodu i długości większej o 10 mm do grubości przegrody budowlanej. Przestrzeń między tuleją a przewodem wypełnić materiałem plastycznym. W obszarze tulei nie należy wykonywać połączeń.

Odpowietrzenie instalacji projektuje się poprzez odpowietrzniki automatyczne zlokalizowane przy rozdzielaczu ogrzewania podłogowego oraz odpowietrznik automatyczny zamontowany w najwyższym punkcie instalacji pod stropem w pomieszczeniu nr P0.02.

3.4.2.2.3.2. Instalacja ogrzewania grzejnikami płytowymi

Na poziomie piętra zaprojektowano instalację grzewczą w postaci ogrzewania grzejnikami płytowymi. Zastosowano grzejnik stalowy FCV – podejścia od dołu. Grzejniki te seryjnie wyposażone są w zawory odpowietrzające i zawory termostatyczne.

Główną instalację centralnego ogrzewania prowadzić na poziomie parteru pod stropem. Podejścia do grzejników zlokalizowanych na poziomie piętra prowadzone w bruździe ściennej. Przewody wielowarstwowe prowadzone w bruźdach ściennych należy zabezpieczyć rurami ostonowymi karbowanymi typu „peszel” lub pianką poliuretanową. Grubość warstwy tynku zakrywająca bruźdę powinna wynosić 3,4 cm. Dla wzmocnienia tynku zaleca się stosowanie siatki tynkarskiej. Zawór termostatyczny wbudowany w grzejnik, wymaga tylko zamontowania głowicy termostatycznej. Do grzejników należy podchodzić ze ściany. Odpowietrzenie instalacji poprzez ręczne zawory odpowietrzające przy każdym grzejniku.

3.4.2.2.4. Wymagania izolacji cieplnej przewodów

Izolacja cieplna przewodów rozdzielczych i komponentów w instalacjach centralnego ogrzewania powinna spełniać wymagania minimalne określone w poniższej tabeli:

L.p.	Rodzaj przewodu lub komponentu	Minimalna grubość izolacji cieplnej (materiał $0,035W/(m \cdot K)^1$)
1	Średnica wewnętrzna do 22 mm	20mm
2	Średnica wewnętrzna od 22 do 35 mm	30mm
3	Średnica wewnętrzna od 35 do 100 mm	Równa średnicy wewnętrznej rury

Nowy Sącz 10.2021



Usługi Projektowo-Budowlane
Wojciech Ignasik

firma: ul. Pułaskiego 18/3, 33-100 Tarnów

biuro: ul. Radziecka 13, 33-300 Nowy Sącz

tel. 505-368-212

4	Średnica wewnętrzna ponad 100 mm	100mm
5	Przewody i armatura wg lp. 1-4 przechodząc przez ściany lub stropy, skrzyżowania przewodów	50% wymagań z poz. 1-4
6	Przewody ogrzewań centralnych, przewody wody ciepłej i cyrkulacji instalacji ciepłej wody użytkowej wg lp. 1-4, ułożone w komponentach budowlanych między ogrzewanymi pomieszczeniami różnych użytkowników	50% wymagań z poz. 1-4
7	Przewody wg lp. 6 ułożone w posadzce	6 mm
8	Przewody ogrzewania powietrznego (ułożone w części ogrzewanej budynku)	40 mm
9	Przewody ogrzewania powietrznego (ułożone w części nieogrzewanej budynku)	80 mm
10	Przewody instalacji wody lodowej prowadzone wewnątrz budynku ²	50% wymagań z lp. 1-4
11	Przewody instalacji wody lodowej prowadzone na zewnątrz budynku ²	100% wymagań z lp. 1-4
Uwaga: 1) Przy zastosowaniu materiału izolacyjnego o innym współczynniku przewodzenia ciepła niż podany w tabeli należy skorygować grubość warstwy izolacyjnej 2) Izolacja cieplna wykonana jako powietrznoszczelna		

3.4.2.2.5. Próba szczelności i płukanie instalacji

3.4.2.2.5.1. Badanie szczelności na zimno

Instalacja c.o., najpóźniej 24h przed rozpoczęciem badania szczelności powinna być napełniona wodą zimną i dokładnie odpowietrzona. Po napełnieniu i odpowietrzeniu należy dokonać starannego przeglądu wszystkich elementów, kontrolując ich szczelność przy ciśnieniu statycznym słupa wody w instalacji. Badanie szczelności na zimno należy prowadzić po odcięciu instalacji od źródła ciepła. Ciśnienie w instalacji należy podnieść przy pomocy ręcznej pompy tłokowej. Pompa musi być wyposażona w zbiornik wody, zawór odcinający, zawór zwrotny, zawór spustowy oraz cechowany termometr tarczowy zamocowany na kurku manometrycznym. Manometr tarczowy o min. średnicy 150 mm musi mieć zakres wskazań o 50% większy od ciśnienia próbnego i działkę elementarną 0,1 bar. Wartość ciśnienia próbnego należy przyjąć w wielkości $p_r + 2,0 \text{ bar}$ (p_r – min. 4,0 bar). Podczas badania szczelności należy utrzymywać w instalacji stałą temperaturę wody, gdyż zmiana jej temperatury o 10K powoduje zmianę ciśnienia od 0,5 do 1,0 bar.

3.4.2.2.5.2. Badanie szczelności na ciepło

Badanie szczelności instalacji c.o., na gorąco należy wykonać po pozytywnym wyniku szczelności na zimno. Badanie szczelności zładu na gorąco należy przeprowadzić po uruchomieniu źródła ciepła, w miarę możliwości przy najwyższych parametrach roboczych czynnika grzejącego, lecz nie przekraczających parametrów obliczeniowych instalacji. Przed przystąpieniem do badania instalacji na gorąco budynek powinien być ogrzewany przez min. 72 godz. Podczas badania

Nowy Sącz 10.2021



Usługi Projektowo-Budowlane

Wojciech Ignasik

firma: ul. Pułaskiego 18/3, 33-100 Tarnów

biuro: ul. Radziecka 13, 33-300 Nowy Sącz

tel. 505-368-212

szczelności na gorąco, należy dokonać oględzin wszystkich połączeń, uszczelnień itp., skontrolować zdolność przejmowania wydłużeń termicznych przez instalację. Wszystkie zauważone usterki i nieszczelności należy usunąć. Wynik badań szczelności na gorąco należy uważać za pozytywny, jeśli instalacja nie wykazuje żadnych nieszczelności, a po ochłodzeniu nie stwierdza się uszkodzeń ani trwałych odkształceń.

- Do czasu zakończenia prac budowlanych i montażowych głowice termostatyczne na zaworach grzejnikowych powinny być zastąpione przez fabryczne kapturki ochronne.
- W czasie przeprowadzenia próby szczelności instalacji, połączonej z płukaniem zładu wszystkie zawory grzejnikowe powinny być w stanie całkowitego otwarcia.
- Dla rur w ogrzewaniu podłogowym wymagane ciśnienie próbne wynosi: 9 bar (= 0,9 MPa).
- W czasie wykonywania próby ciśnieniowej, w żadnym miejscu instalacji nie może wystąpić nieszczelność lub rozerwanie.
- Przy zalewaniu przewodów ogrzewania podłogowego nie może nastąpić spadek ciśnienia

4. Dokumentacja zdjęciowa (zdjęcia poglądowe)

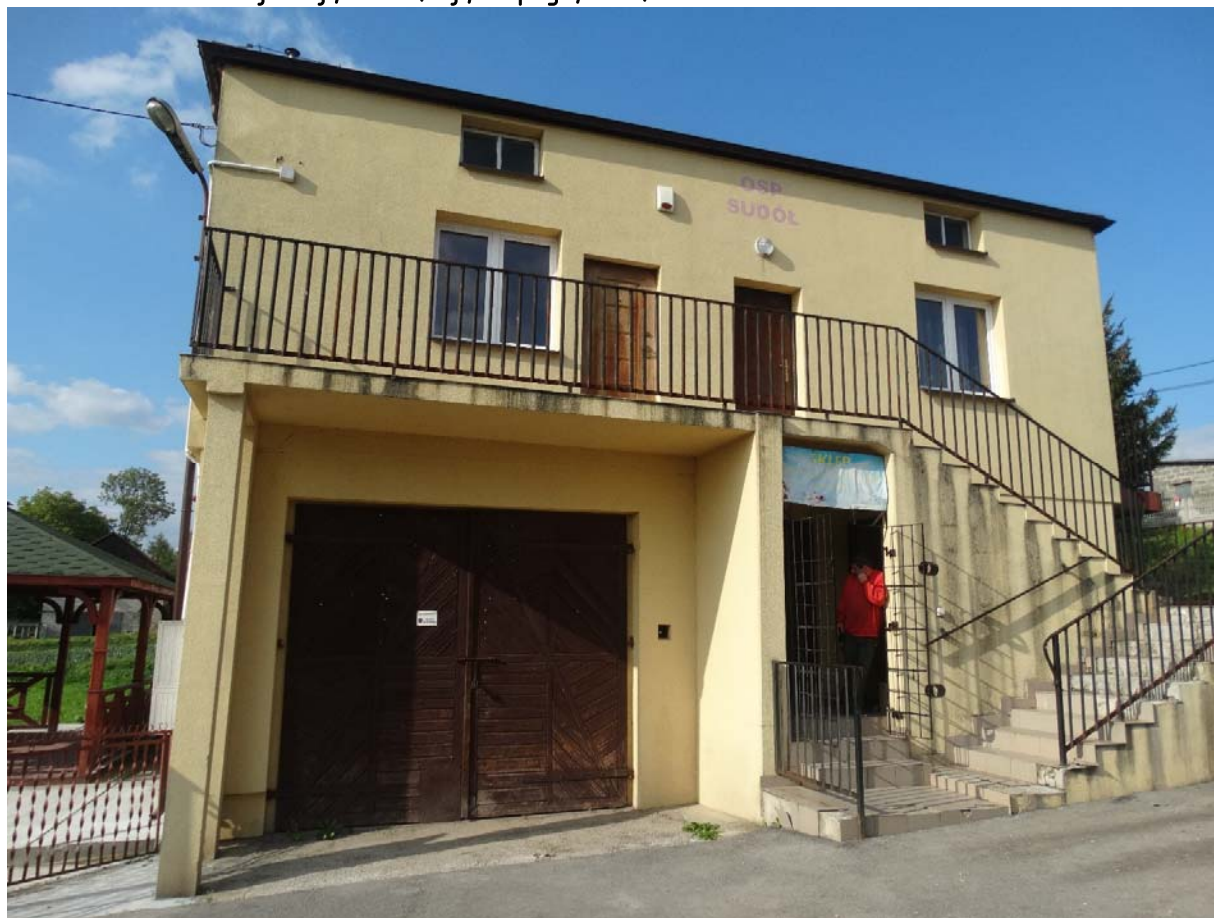

Nowy Sącz 10.2021



Usługi Projektowo-Budowlane

Wojciech Ignasik

firma: ul. Pułaskiego 18/3, 33-100 Tarnów

biuro: ul. Radziecka 13, 33-300 Nowy Sącz

tel. 505-368-212



Nowy Sącz 10.2021



Usługi Projektowo-Budowlane

Wojciech Ignasik

firma: ul. Pułaskiego 18/3, 33-100 Tarnów

biuro: ul. Radziecka 13, 33-300 Nowy Sącz

tel. 505-368-212



Nowy Sącz 10.2021



Usługi Projektowo-Budowlane

Wojciech Ignasik

firma: ul. Pułaskiego 18/3, 33-100 Tarnów

biuro: ul. Radziecka 13, 33-300 Nowy Sącz

tel. 505-368-212



Nowy Sącz 10.2021



Usługi Projektowo-Budowlane

Wojciech Ignasik

firma: ul. Pułaskiego 18/3, 33-100 Tarnów

biuro: ul. Radziecka 13, 33-300 Nowy Sącz

tel. 505-368-212



Nowy Sącz 10.2021



Usługi Projektowo-Budowlane

Wojciech Ignasik

firma: ul. Pułaskiego 18/3, 33-100 Tarnów

biuro: ul. Radziecka 13, 33-300 Nowy Sącz

tel. 505-368-212



Nowy Sącz 10.2021



Usługi Projektowo-Budowlane

Wojciech Ignasik

firma: ul. Pułaskiego 18/3, 33-100 Tarnów

biuro: ul. Radziecka 13, 33-300 Nowy Sącz

tel. 505-368-212



Nowy Sącz 10.2021



Usługi Projektowo-Budowlane

Wojciech Ignasik

firma: ul. Pułaskiego 18/3, 33-100 Tarnów

biuro: ul. Radziecka 13, 33-300 Nowy Sącz

tel. 505-368-212



Nowy Sącz 10.2021

Nazwa organu prowadzącego państwowy zasób geodezyjny i kartograficzny	STAROSTA PINCZOWSKI
Identyfikator ewidencyjny materiału zasobu	SM.VIII.6642.232.2021
Nazwa materiału zasobu	Mapa Działoszyce
Data wykonania kopii materiału do zasobu	2021-10-08
Imię, nazwisko i podpis osoby reprezentującej organ	<i>[Podpis]</i>

mgr inż. Anna Makrelan

Powiat Pińczowski

Gmina: Działoszyce

Subst.

132.16.11.3.4

Skala: 1:500

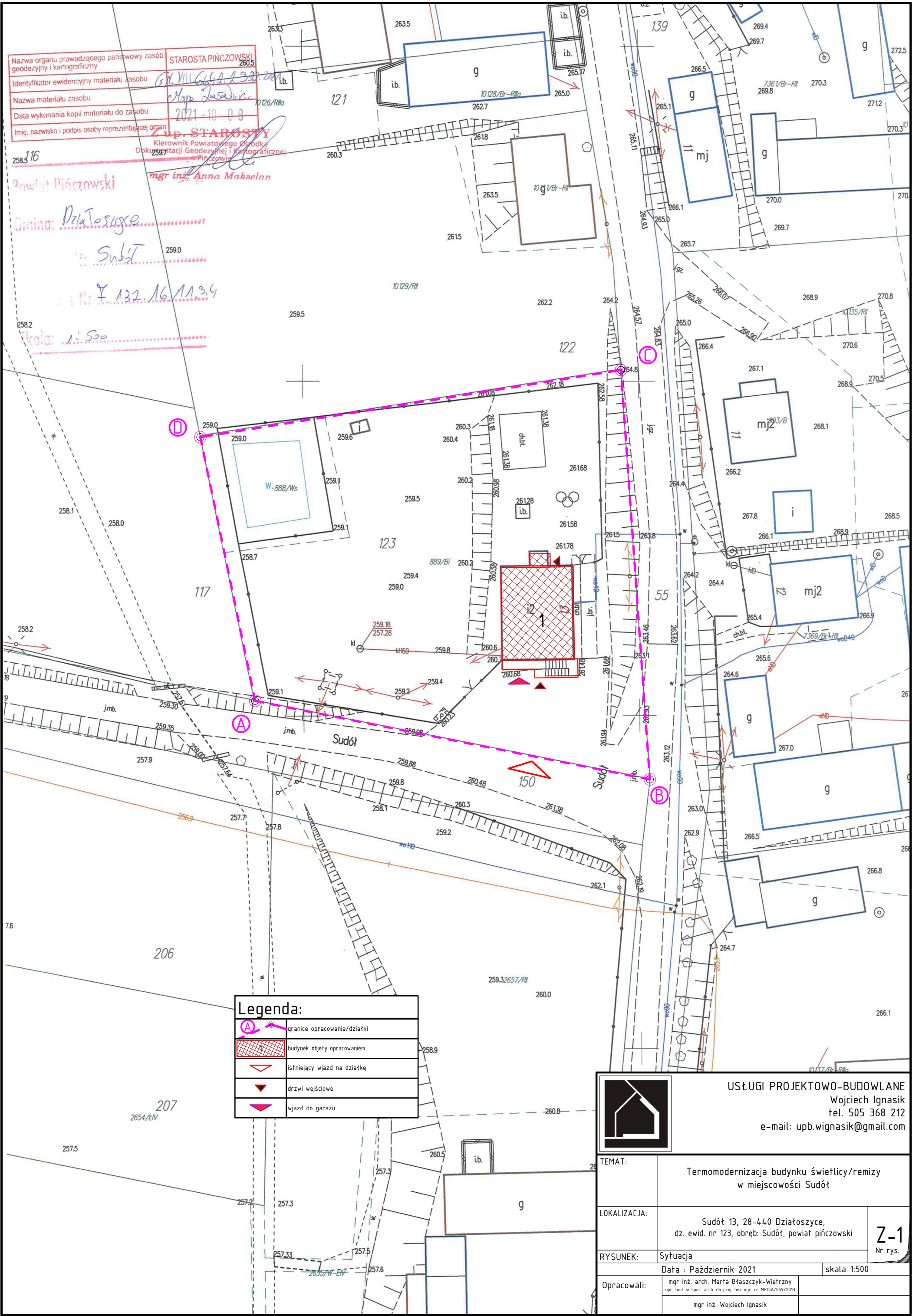

Legenda:	
	granicę opracowania/działki
	budynek objęty opracowaniem
	istniejący wjazd na działkę
	drzwi wejściowe
	wjazd do garażu



USŁUGI PROJEKTOWO-BUDOWLANE
Wojciech Ignasik
tel. 505 368 212
e-mail: upb.wignasik@gmail.com

TEMAT:	Termomodernizacja budynku świetlicy/remizy w miejscowości Sudół	
LOKALIZACJA:	Sudół 13, 28-440 Działoszyce, dz. ewid. nr 123, obręb: Sudół, powiat pińczowski	
RYSUNEK:	Sytuacja	Z-1 Nr rys.
Opracowali:	mgr inż. arch. Marta Błaszczuk-Wietrzny mgr inż. Wojciech Ignasik	
Data : Październik 2021		skala 1:500

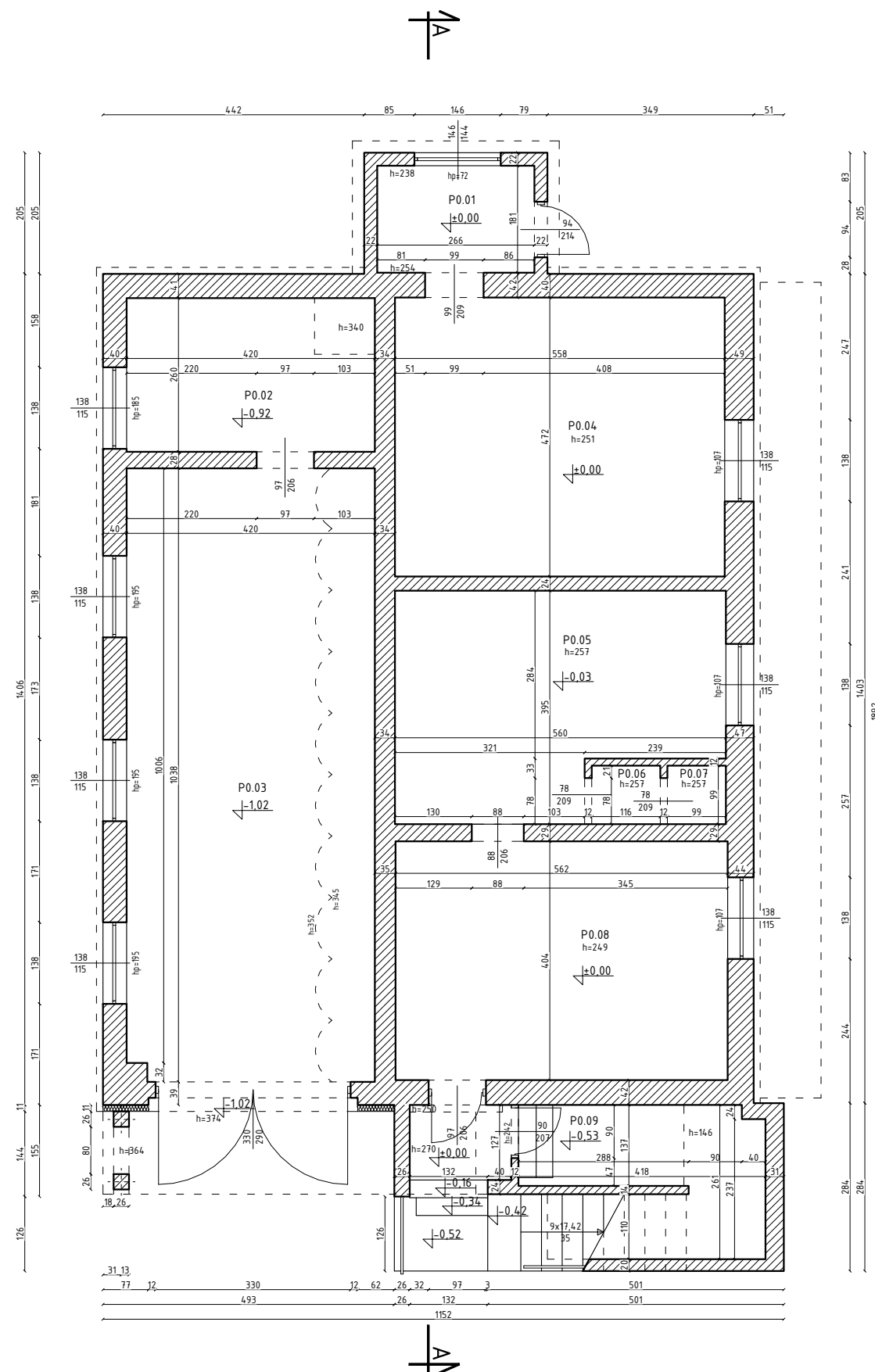

Zestawienie pomieszczeń		
lp.	Nazwa pomieszczenia	Pow. [m ²]
1	Pomieszczenie P0.01	4,81
2	Pomieszczenie P0.02	10,92
3	Pomieszczenie P0.03	43,48
4	Pomieszczenie P0.04	26,34
5	Pomieszczenie P0.05	19,47
6	Pomieszczenie P0.06	1,15
7	Pomieszczenie P0.07	0,98
8	Pomieszczenie P0.08	22,7
9	Pomieszczenie P0.09	2,65
Suma powierzchni [m ²]		132,5

- Uwaga:
- Pomiedzy inwentaryzacją, a stanem rzeczywistym mogą występować rozbieżności. W przypadku stwierdzenia znacznych rozbieżności, bądź uchybień należy zawiadomić projektanta;
 - Poza głównymi zarysowaniami / spełkaniami oznaczonymi na rysunkach mogą występować inne nie oznaczone.

		USŁUGI PROJEKTOWO-BUDOWLANE Wojciech Ignasik tel. 505 368 212 e-mail: upb.wignasik@gmail.com	
TEMAT:	Inwentaryzacja budynku świetlicy/remizy w miejscowości Sudół		
LOKALIZACJA:	Sudół 13, 28-440 Dziatłoszyce, dz. ewid. nr 123, obręb: Sudół, powiat pińczowski		1-1 Nr rys.
RYSUNEK:	Rzut parteru		
Data : Październik 2021		skala 1:100	
Opracowali:	mgr inż. arch. Marta Błaszczuk-Wietrzny upr. bud. w spec. arch. do proj. bez ogr. nr MP01A/059/2013		
	mgr inż. Wojciech Ignasik		

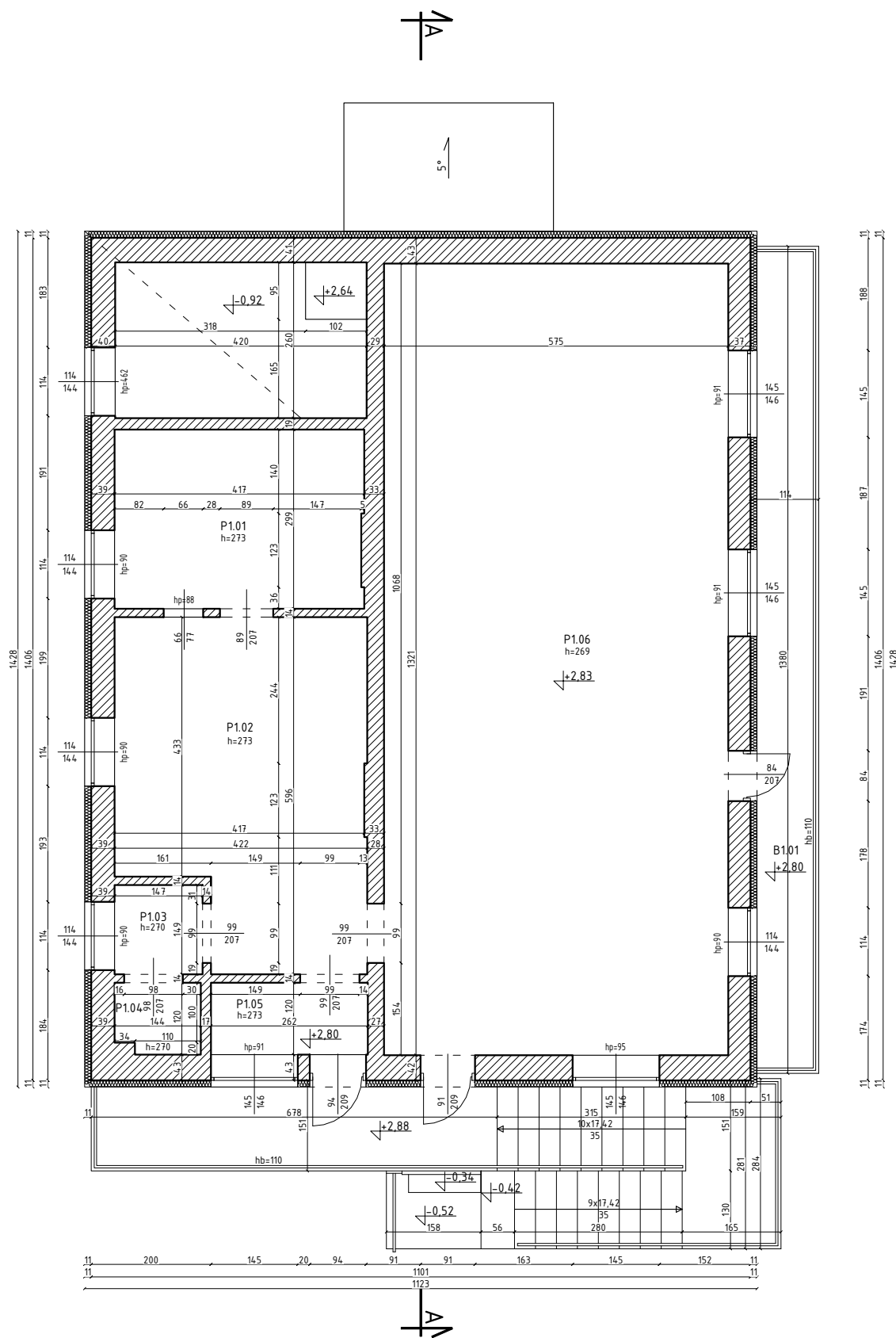

Uwaga:

1. Pomiedzy inwentaryzacją, a stanem rzeczywistym mogą występować rozbieżności. W przypadku stwierdzenia znacznych rozbieżności, bądź uchybień należy zawiadomić projektanta;
2. Poza głównymi zarysowaniami / spękaniami oznaczonymi na rysunkach mogą występować inne nie oznaczone.

Zestawienie pomieszczeń		
lp.	Nazwa pomieszczenia	Pow. [m ²]
1	Pomieszczenie P0.01	12,41
2	Pomieszczenie P0.02	22,47
3	Pomieszczenie P0.03	2,19
4	Pomieszczenie P0.04	1,66
5	Pomieszczenie P0.05	3,14
6	Pomieszczenie P0.06	75,96
Suma powierzchni [m ²]		117,83

Zestawienie balkonów		
lp.	Nazwa pomieszczenia	Pow. [m ²]
1	Balkon B1.01	14,21
Suma powierzchni [m ²]		14,21



USŁUGI PROJEKTOWO-BUDOWLANE

Wojciech Ignasik

tel. 505 368 212

e-mail: upb.wignasik@gmail.com

TEMAT:	Inwentaryzacja budynku świetlicy/remizy w miejscowości Sudół	
LOKALIZACJA:	Sudół 13, 28-440 Dziatłoszyce, dz. ewid. nr 123, obręb: Sudół, powiat pińczowski	I-2 Nr rys.
RYSUNEK:	Rzut piętra	
Data : Październik 2021		skala 1:100
Opracowali:	mgr inż. arch. Marta Błaszczuk-Wietrzny upr. bud. w spec. arch. do proj. bez ogr. nr MP01A/059/2013	
	mgr inż. Wojciech Ignasik	

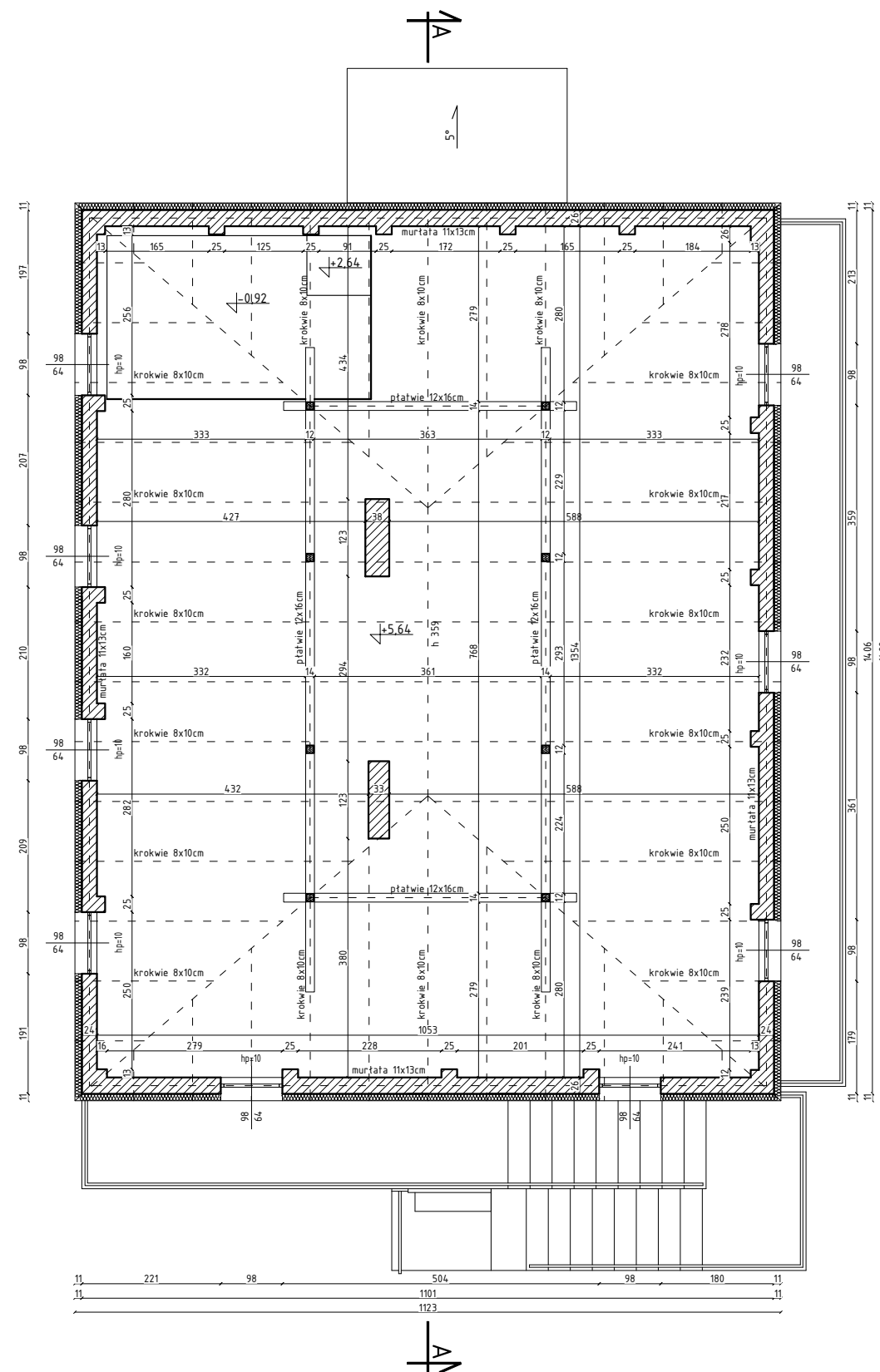

Uwaga:
1. Pomiedzy inwentaryzacją, a stanem rzeczywistym mogą występować rozbieżności. W przypadku stwierdzenia znacznych rozbieżności, bądź uchybień należy zawiadomić projektanta;
2. Poza głównymi zarysowaniami / spękaniami oznaczonymi na rysunkach mogą występować inne nie oznaczone.

		USŁUGI PROJEKTOWO-BUDOWLANE Wojciech Ignasik tel. 505 368 212 e-mail: upb.wignasik@gmail.com	
TEMAT:		Inwentaryzacja budynku świetlicy/remizy w miejscowości Sudół	
LOKALIZACJA:		Sudół 13, 28-440 Działoszyce, dz. ewid. nr 123, obręb: Sudół, powiat pińczowski	1-3 Nr rys.
RYSUNEK:		Rzut poddasza nieużytkowego	
		Data : Październik 2021	skala 1:100
Opracowali:		mgr inż. arch. Marta Błaszczuk-Wietrzny upr. bud. w spec. arch. do proj. bez ogr. nr MPOIA/059/2013	
		mgr inż. Wojciech Ignasik	

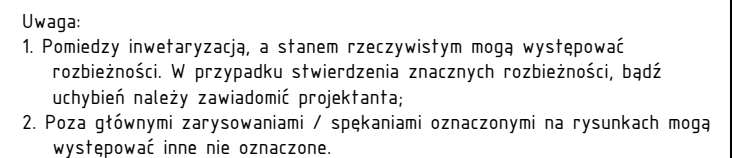

		USŁUGI PROJEKTOWO-BUDOWLANE Wojciech Ignasik tel. 505 368 212 e-mail: upb.wignasik@gmail.com	
TEMAT:		Inwentaryzacja budynku świetlicy/remizy w miejscowości Sudót	
LOKALIZACJA:		Sudót 13, 28-440 Działoszyce, dz. ewid. nr 123, obręb: Sudót, powiat pińczowski	1-4 Nr rys.
RYSUNEK:		Rzut dachu	
Data : Październik 2021		skala 1:100	
Opracowali:		mgr inż. arch. Marta Błaszczuk-Wietrzny upr. bud. w spec. arch. do proj. bez ogr. nr MP/OIA/059/2013	
		mgr inż. Wojciech Ignasik	

Przekrój A-A

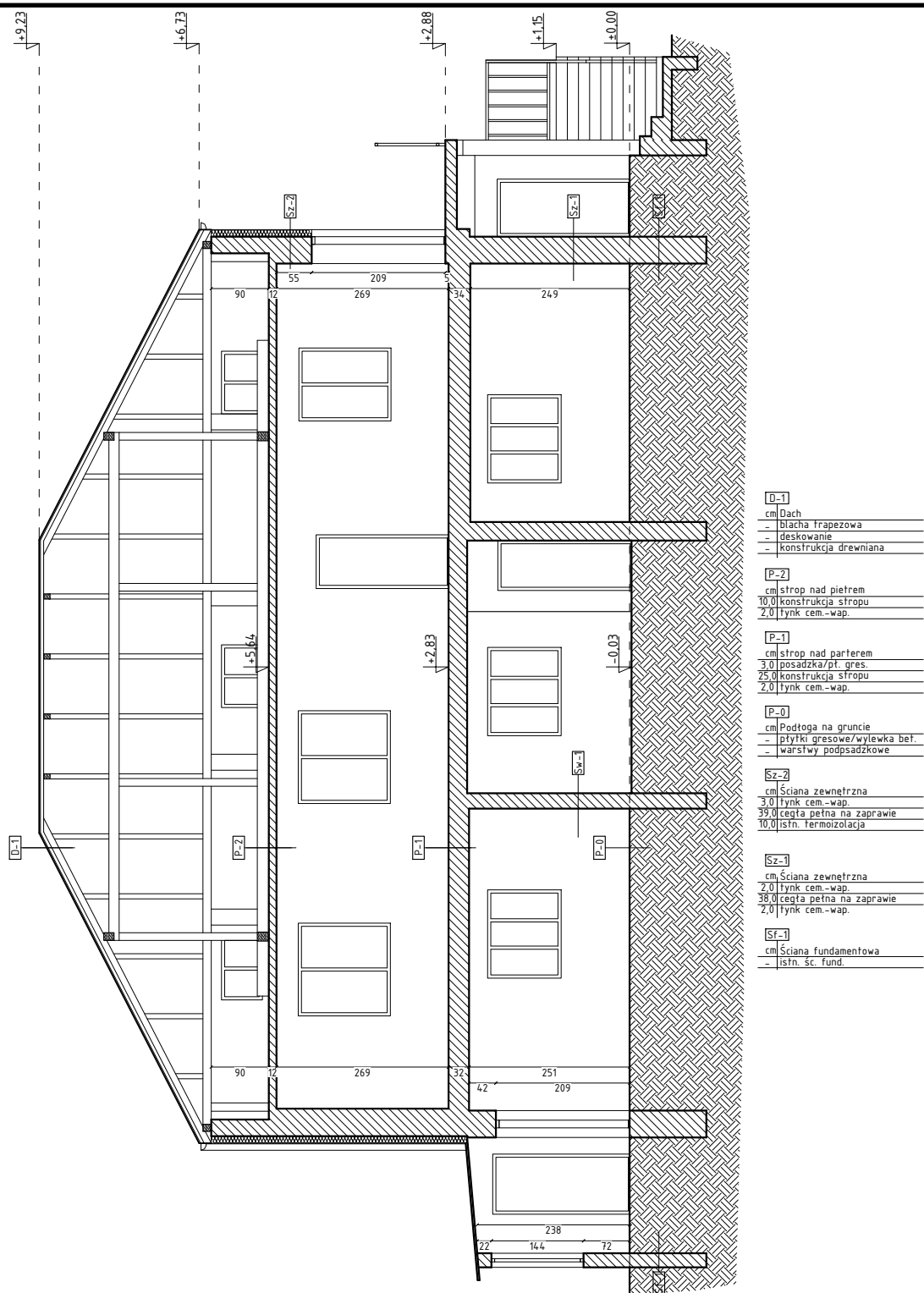

USŁUGI PROJEKTOWO-BUDOWLANE

Wojciech Ignasik

tel. 505 368 212

e-mail: upb.wignasik@gmail.com

TEMAT:

Inwentaryzacja budynku świetlicy/remizy
w miejscowości Sudół

LOKALIZACJA:

Sudół 13, 28-440 Działoszyce,
dz. ewid. nr 123, obręb: Sudół, powiat pińczowski

RYSUNEK:

Przekrój A-A

Data : Październik 2021

skala 1:100

Opracowali:

mgr inż. arch. Marta Błaszczuk-Wietrzny
upr. bud. w spec. arch. do proj. bez ogr. nr MPOIA/059/2013

mgr inż. Wojciech Ignasik

1-5
Nr rys.

Uwaga:

1. Pomiedzy inwentaryzacją, a stanem rzeczywistym mogą występować rozbieżności. W przypadku stwierdzenia znacznych rozbieżności, bądź uchybień należy zawiadomić projektanta;
2. Poza głównymi zarysowaniami / spēkaniami oznaczonymi na rysunkach mogą występować inne nie oznaczone.



Elewacja wschodnia
skala 1:100

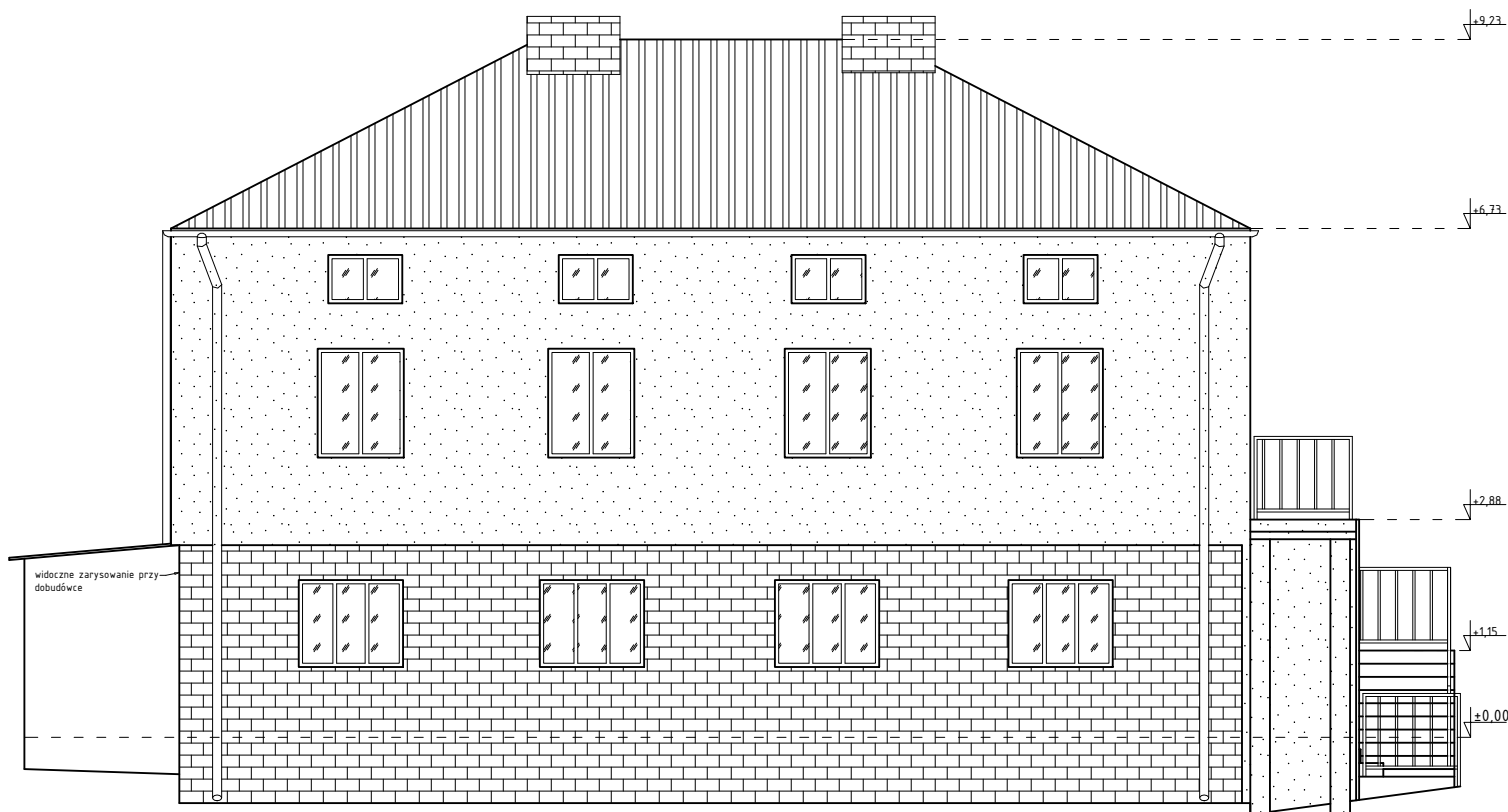

Elewacja zachodnia
skala 1:100



Elewacja południowa
skala 1:100

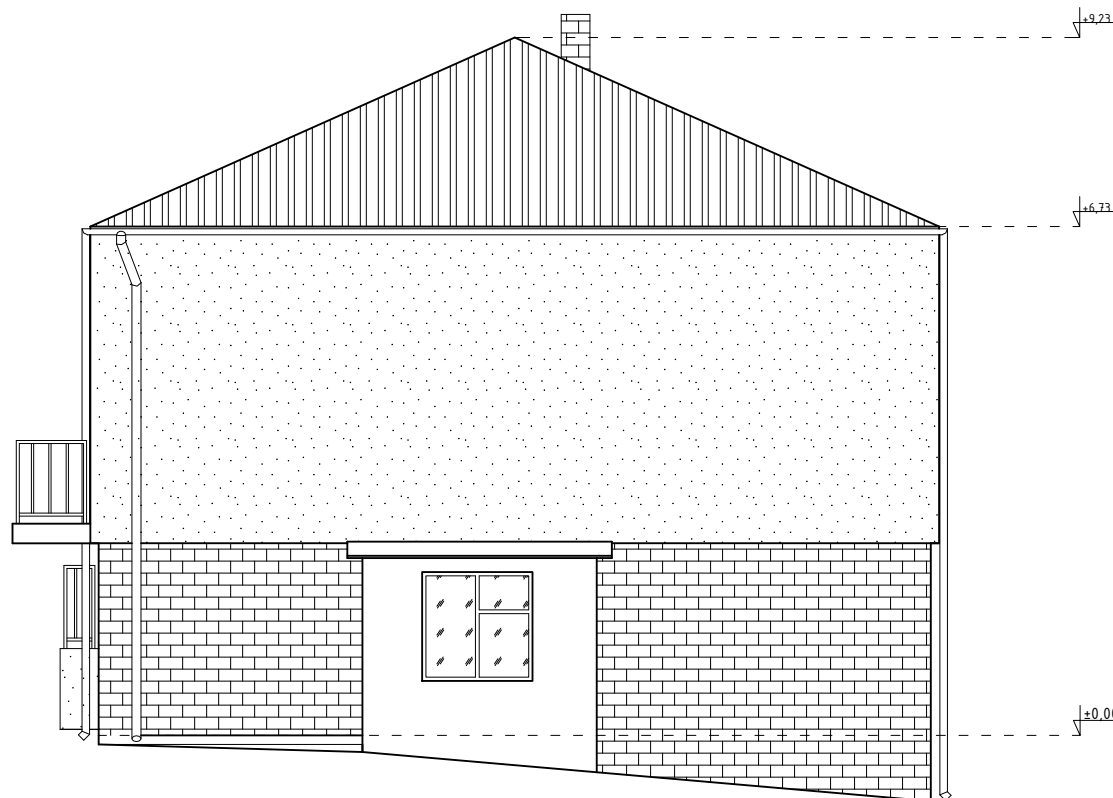

Elewacja północna
skala 1:100

Uwaga:

1. Pomiedzy inwentaryzacją, a stanem rzeczywistym mogą występować rozbieżności. W przypadku stwierdzenia znacznych rozbieżności, bądź uchybień należy zawiadomić projektanta;
2. Poza głównymi zarysowaniami / spełniami oznaczonymi na rysunkach mogą występować inne nie oznaczone.



USŁUGI PROJEKTOWO-BUDOWLANE
Wojciech Ignasik
tel. 505 368 212
e-mail: upb.wignasik@gmail.com

TEMAT:	Inwentaryzacja budynku świetlicy/remizy w miejscowości Sudół	
LOKALIZACJA:	Sudół 13, 28-440 Dziatłoszyce, dz. ewid. nr 123, obręb: Sudół, powiat pińczowski	1-6 Nr rys.
RYSUNEK:	Elewacje	
Opracowali:	mgr inż. arch. Marta Błaszczuk-Wietrzny upr. bud. w spec. arch. do proj. bez ogr. nr MPOIA/059/2013	skala 1:100
	mgr inż. Wojciech Ignasik	

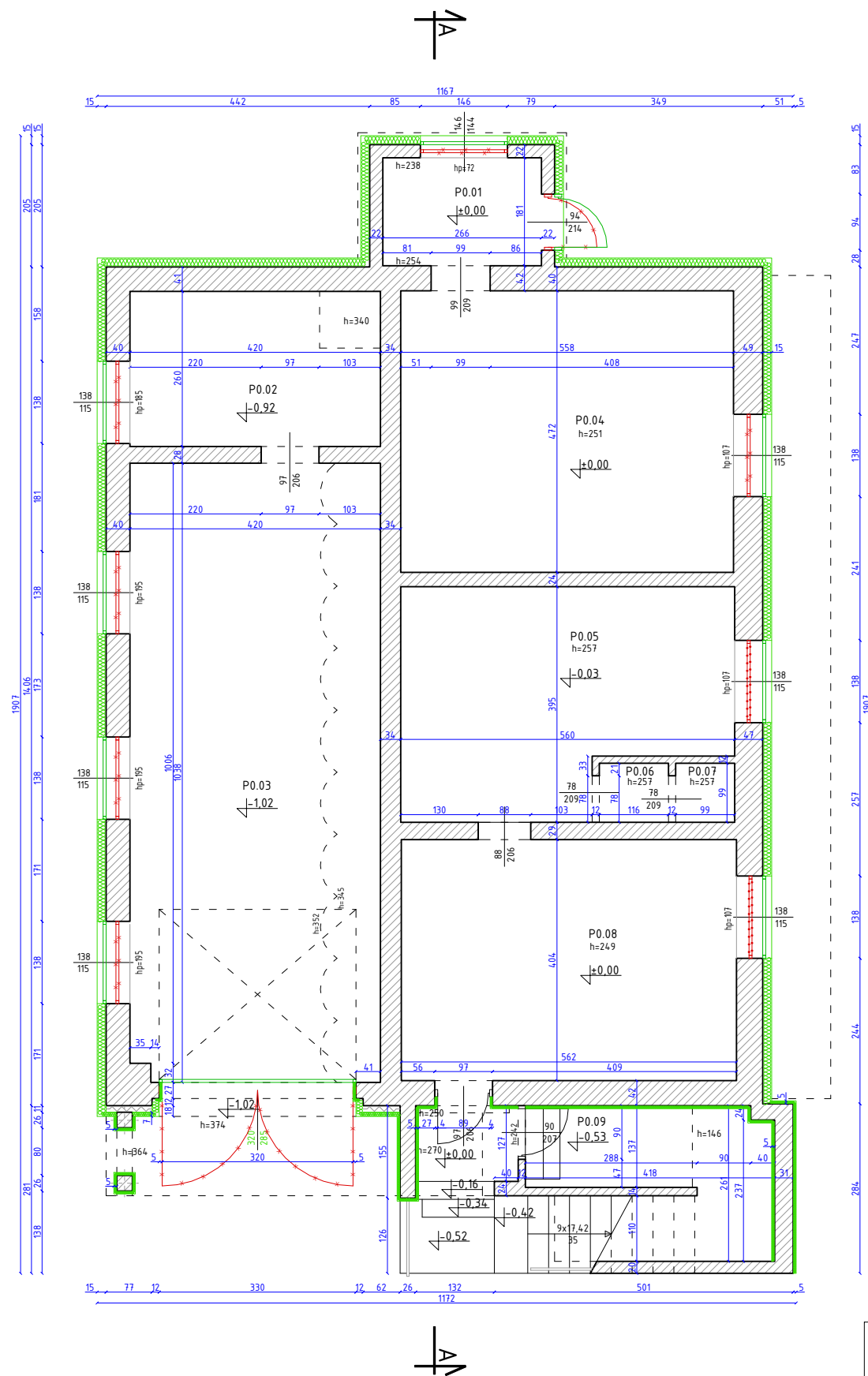

Zestawienie pomieszczeń		
lp.	Nazwa pomieszczenia	Pow. [m ²]
1	Pomieszczenie P0.01	4,81
2	Pomieszczenie P0.02	10,92
3	Pomieszczenie P0.03	43,48
4	Pomieszczenie P0.04	26,34
5	Pomieszczenie P0.05	19,47
6	Pomieszczenie P0.06	1,15
7	Pomieszczenie P0.07	0,98
8	Pomieszczenie P0.08	22,7
9	Pomieszczenie P0.09	2,65
Suma powierzchni [m ²]		132,5

- Stoalrkę okiennno drzwiową montować w warstwie termoizolacji w celu minimalizacji tworzenia mostków termicznych.
- Istniejącą stoalrkę nieprzewidzianą do wymiany należy zdemontować i następnie zamontować w warstwie termoizolacji.

Uwaga:
1. Pomiedzy inwentaryzacją, a stanem rzeczywistym mogą występować rozbieżności. W przypadku stwierdzenia znacznych rozbieżności, bądź uchybień należy zawiadomić projektanta;
2. W przypadku stwierdzenia zarysowań / spekań należy przeprowadzić odkrytki w celu analizy. W razie stwierdzenia konieczności ewentualne naprawy należy przeprowadzić w oparciu o dokumentację techniczną określającą ściśle przyjętą technologię napraw i wzmocnień. Dokumentacja powinna być opracowaną przez osobę z odpowiednimi uprawnieniami.



USŁUGI PROJEKTOWO-BUDOWLANE
Wojciech Ignasik
tel. 505 368 212
e-mail: upb.wignasik@gmail.com

TEMAT:

Termomodernizacja budynku świetlicy/remizy w miejscowości Sudół

LOKALIZACJA:

Sudół 13, 28-440 Działoszyce, dz. ewid. nr 123, obręb: Sudół, powiat pińczowski

RYSUNEK:

Rzut parteru

Opracowali:

mgr inż. arch. Marta Błaszczuk-Wietrzny
upr. bud. w spec. arch. do proj. bez ogr. nr MPDIA/059/2013
mgr inż. Wojciech Ignasik

Data : Październik 2021

skala 1:100

A-1

Nr rys.

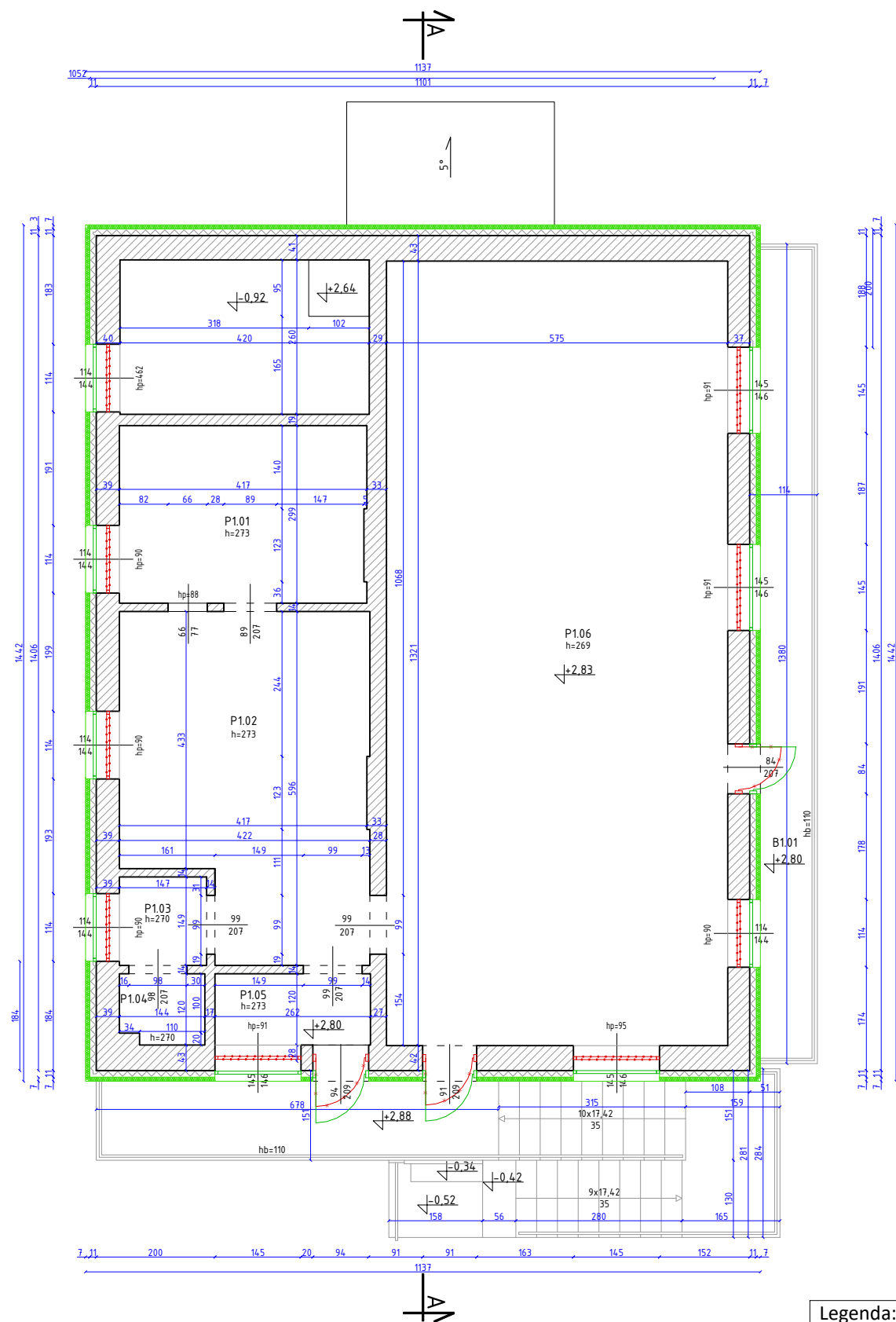

Zestawienie pomieszczeń		
lp.	Nazwa pomieszczenia	Pow. [m ²]
1	Pomieszczenie P1.01	12,41
2	Pomieszczenie P1.02	22,47
3	Pomieszczenie P1.03	2,19
4	Pomieszczenie P1.04	1,66
5	Pomieszczenie P1.05	3,14
6	Pomieszczenie P1.06	75,96
Suma powierzchni [m ²]		117,83

Zestawienie balkonów		
lp.	Nazwa pomieszczenia	Pow. [m ²]
1	Balkon B1.01	14,21
Suma powierzchni [m ²]		14,21

- Stoalrkę okiennie drzwiową montować w warstwie termoizolacji w celu minimalizacji tworzenia mostków termicznych.
- Istniejącą stoalrkę nieprzewidzianą do wymiany należy zdemontować i następnie zamontować w warstwie termoizolacji.

Uwaga:
1. Pomiedzy inwetaryzacja, a stanem rzeczywistym mogą występować rozbieżności. W przypadku stwierdzenia znacznych rozbieżności, bądź uchybień należy zawiadomić projektanta;
2. W przypadku stwierdzenia zarysowań / spekań należy przeprowadzić odkrytki w celu analizy. W razie stwierdzenia konieczności ewentualne naprawy należy przeprowadzić w oparciu o dokumentację techniczną określającą ściśle przyjętą technologię napraw i wzmocnień. Dokumentacja powinna być opracowaną przez osobę z odpowiednimi uprawnieniami.



USŁUGI PROJEKTOWO-BUDOWLANE
Wojciech Ignasik
tel. 505 368 212
e-mail: upb.wignasik@gmail.com

Legenda:

- Elementy do usunięcia/
wymiany/przeniesienia
- Projektowane
elementy do montażu
- Projektowane
docieplenie budynku

TEMAT:

Termomodernizacja budynku świetlicy/remizy
w miejscowości Sudół

LOKALIZACJA:

Sudół 13, 28-440 Działoszyce,
dz. ewid. nr 123, obręb: Sudół, powiat pińczowski

RYSUNEK:

Rzut piętra

Data : Październik 2021

skala 1:100

Opracowali:

mgr inż. arch. Marta Błaszczuk-Wietrzny
upr. bud. w spec. arch. do proj. bez ogr. nr MPOIA/059/2013

mgr inż. Wojciech Ignasik

A-2
Nr rys.

zabudowa otworu z płyt OSB z wytazem-
na konstrukcji drewnianej, umożliwiającą
utożenie warstwy ocieplenia

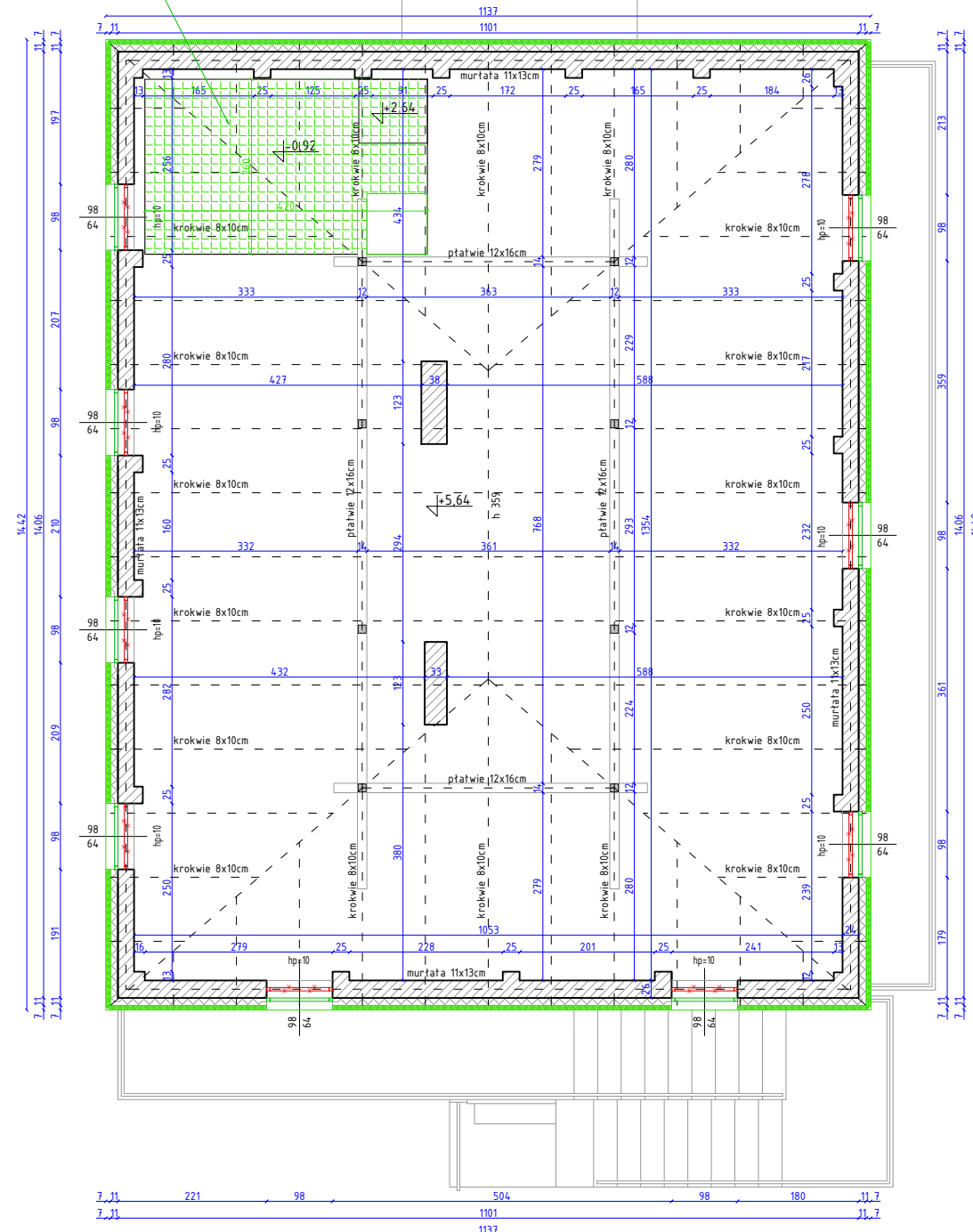

1. Stoalrkę okienno drzwiową montować w warstwie termoizolacji w celu minimalizacji tworzenia mostków termicznych.
2. Istniejącą stolarkę nieprzewidzianą do wymiany należy zdemontować i następnie zamontować w warstwie termoizolacji.
3. Należy wykonać nową konstrukcję więzby dachowej wraz z pokryciem w oparciu o odrębną dokumentację techniczną.

Uwaga:

1. Pomiedzy inwetaryzacją, a stanem rzeczywistym mogą występować rozbieżności. W przypadku stwierdzenia znacznych rozbieżności, bądź uchybień należy zawiadomić projektanta;
2. W przypadku stwierdzenia zarysowań / spekań należy przeprowadzić odkrywkę w celu analizy. W razie stwierdzenia konieczności ewentualne naprawy należy przeprowadzić w oparciu o dokumentację techniczną określającą ściśle przyjętą technologię napraw i wzmocnień. Dokumentacja powinna być opracowaną przez osobę z odpowiednimi uprawnieniami.



USŁUGI PROJEKTOWO-BUDOWLANE

Wojciech Ignasik

tel. 505 368 212

e-mail: upb.wignasik@gmail.com

Legenda:

Elementy do usunięcia/
wymiany/przeniesienia

Projektowane
elementy do montażu

Projektowane
docieplenie budynku

Projektowane
docieplenie budynku

TEMAT:

Termomodernizacja budynku świetlicy/remizy
w miejscowości Sudół

LOKALIZACJA:

Sudół 13, 28-440 Działoszyce,
dz. ewid. nr 123, obręb: Sudół, powiat pińczowski

RYSUNEK:

Rzut poddasza nieużytkowego

Opracowali:

mgr inż. arch. Marta Błaszczuk-Wietrzny
upr. bud. w spec. arch. do proj. bez ogr. nr MPOIA/059/2013

mgr inż. Wojciech Ignasik

Data : Październik 2021

skala 1:100

A-3
Nr rys.

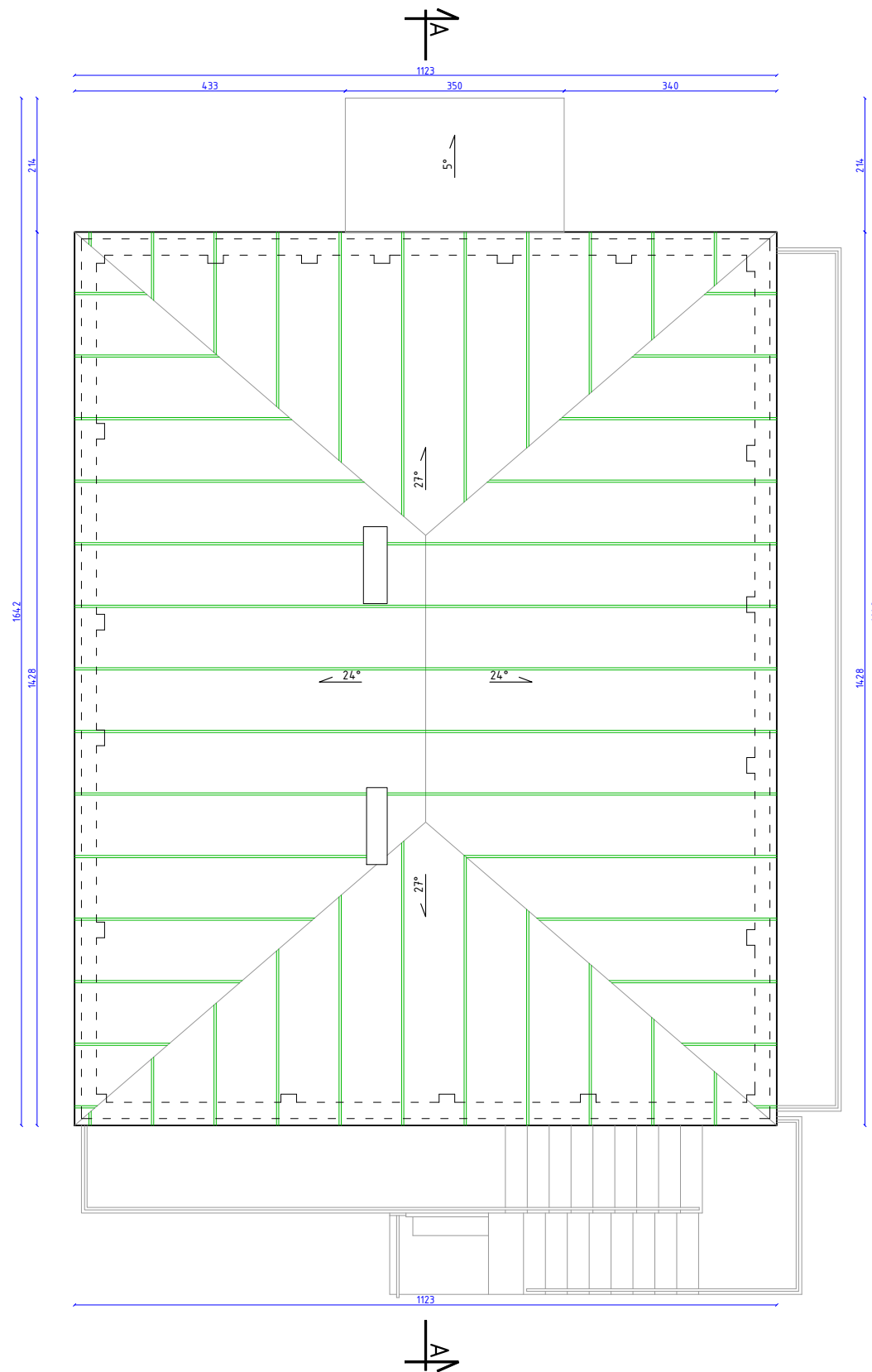

1. Stoalrkę okiennie drzewiową montować w warstwie termoizolacji w celu minimalizacji tworzenia mostków termicznych.
 2. Istniejącą stolarkę nieprzewidzianą do wymiany należy zdemontować i następnie zamontować w warstwie termoizolacji.
 3. Należy wykonać nową konstrukcję więźby dachowej wraz z pokryciem w oparciu o odrębną dokumentację techniczną.
- Uwaga:
1. Pomiedzy inwetaryzacją, a stanem rzeczywistym mogą występować rozbieżności. W przypadku stwierdzenia znacznych rozbieżności, bądź uchybień należy zawiadomić projektanta;
 2. W przypadku stwierdzenia zarysowań / spękań należy przeprowadzić odkrytki w celu analizy. W razie stwierdzenia konieczności ewentualne naprawy należy przeprowadzić w oparciu o dokumentację techniczną określającą ściśle przyjętą technologię napraw i wzmocnień. Dokumentacja powinna być opracowaną przez osobę z odpowiednimi uprawnieniami.

		USŁUGI PROJEKTOWO-BUDOWLANE Wojciech Ignasik tel. 505 368 212 e-mail: upb.wignasik@gmail.com	
TEMAT:		Termomodernizacja budynku świetlicy/remizy w miejscowości Sudół	
LOKALIZACJA:		Sudół 13, 28-440 Dziatłoszyce, dz. ewid. nr 123, obręb: Sudół, powiat pińczowski	A-4 Nr rys.
RYSUNEK:		Rzut dachu	
Data : Październik 2021		skala 1:100	
Opracowali:		mgr inż. arch. Marta Błaszczuk-Wietrzny upr. bud. w spec. arch. do proj. bez ogr. nr MPOIA/059/2013	
		mgr inż. Wojciech Ignasik	

Legenda:
Elementy do usunięcia/ wymiany/przeniesienia
Projektowane elementy do montażu
Projektowane ocieplenie budynku

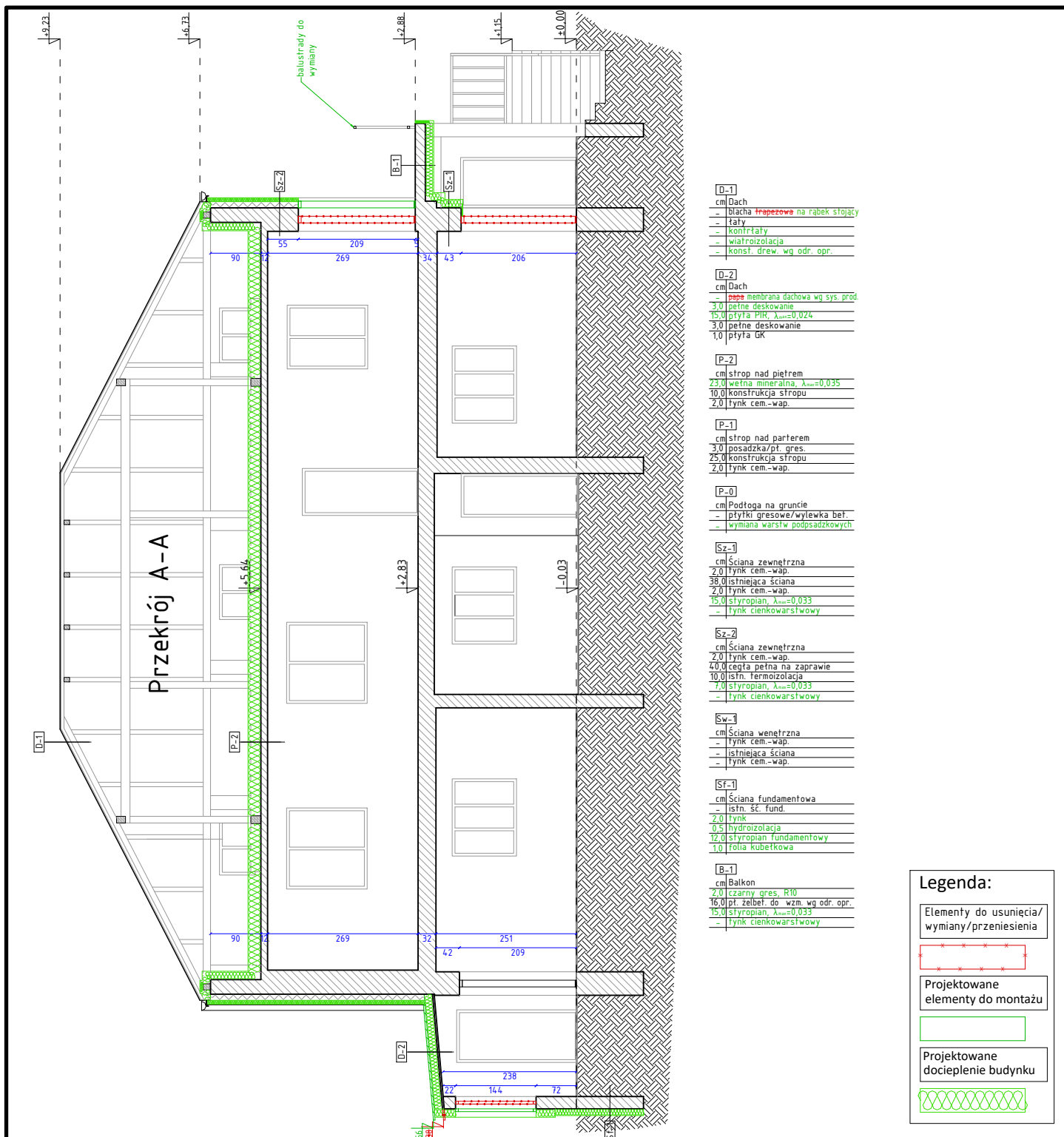

1. Stoalrkę okiennie drzwiową montować w warstwie termoizolacji w celu minimalizacji tworzenia mostków termicznych.
2. Istniejącą stolarkę nieprzewidzianą do wymiany należy zdemontować i następnie zamontować w warstwie termoizolacji.
3. Należy wykonać nową konstrukcję więźby dachowej wraz z pokryciem w oparciu o odrębną dokumentację techniczną.

Uwaga:

1. Między inwentaryzacją, a stanem rzeczywistym mogą występować rozbieżności. W przypadku stwierdzenia znacznych rozbieżności, bądź uchybień należy zawiadomić projektanta;
2. W przypadku stwierdzenia zarysowań / spękań należy przeprowadzić odkrytki w celu analizy. W razie stwierdzenia konieczności ewentualne naprawy przeprowadzić w oparciu o dokumentację techniczną określającą ściśle przyjętą technologię napraw i wzmocnień. Dokumentacja powinna być opracowana przez osobę z odpowiednimi uprawnieniami.



USŁUGI PROJEKTOWO-BUDOWLANE

Wojciech Ignasik

tel. 505 368 212

e-mail: upb.wignasik@gmail.com

TEMAT:

Termomodernizacja budynku świetlicy/remizy
w miejscowości Sudół

LOKALIZACJA:

Sudół 13, 28-440 Działoszyce,
dz. ewid. nr 123, obręb: Sudół, powiat pińczowski

A-5
Nr rys.

RYSUNEK:

Przekrój A-A

Data : Październik 2021

skala 1:100

Opracowali:

mgr inż. arch. Marta Błaszczuk-Wietrzny

upr. bud. w spec. arch. do proj. bez ogr. nr MPOIA/059/2013

mgr inż. Wojciech Ignasik

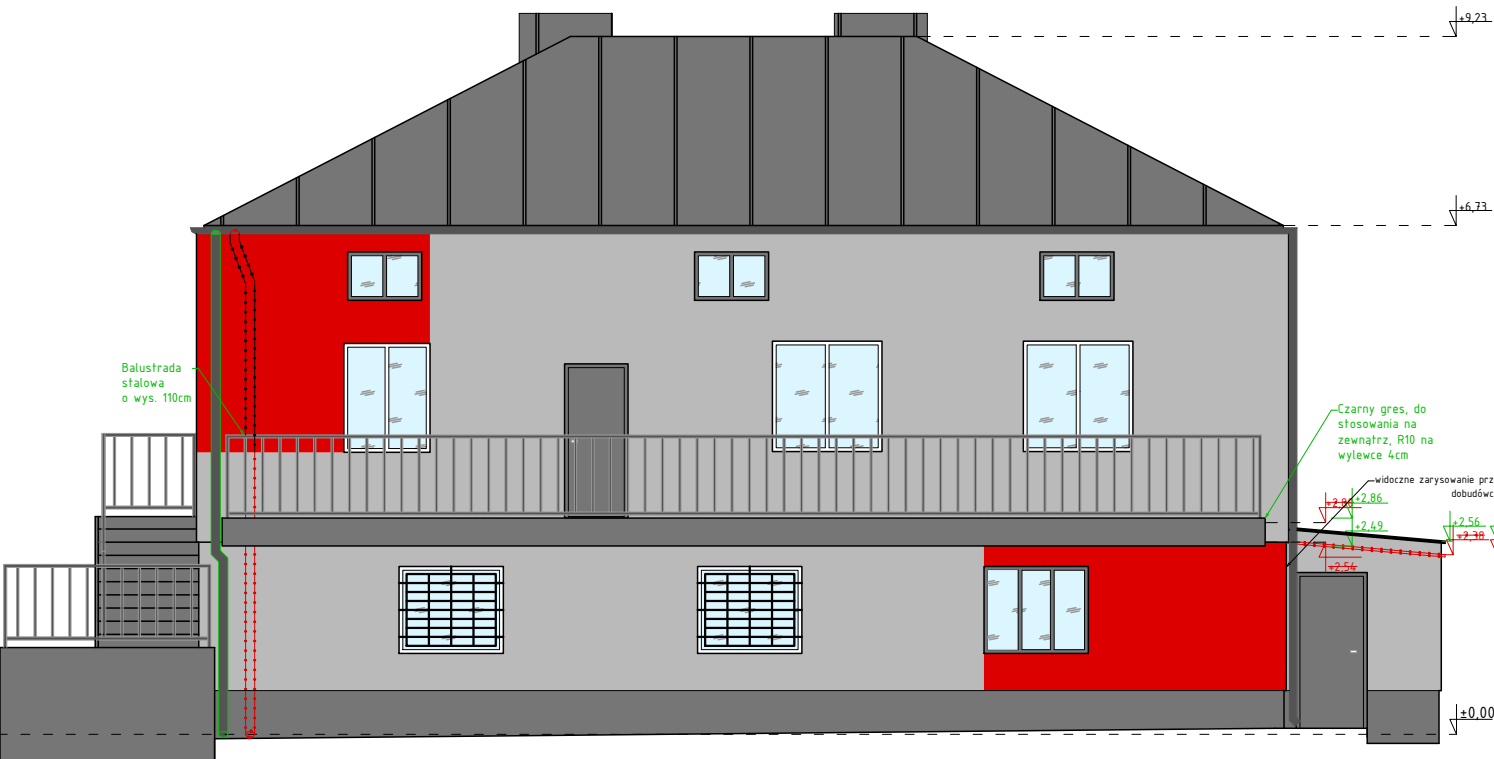

Elewacja wschodnia
skala 1:100

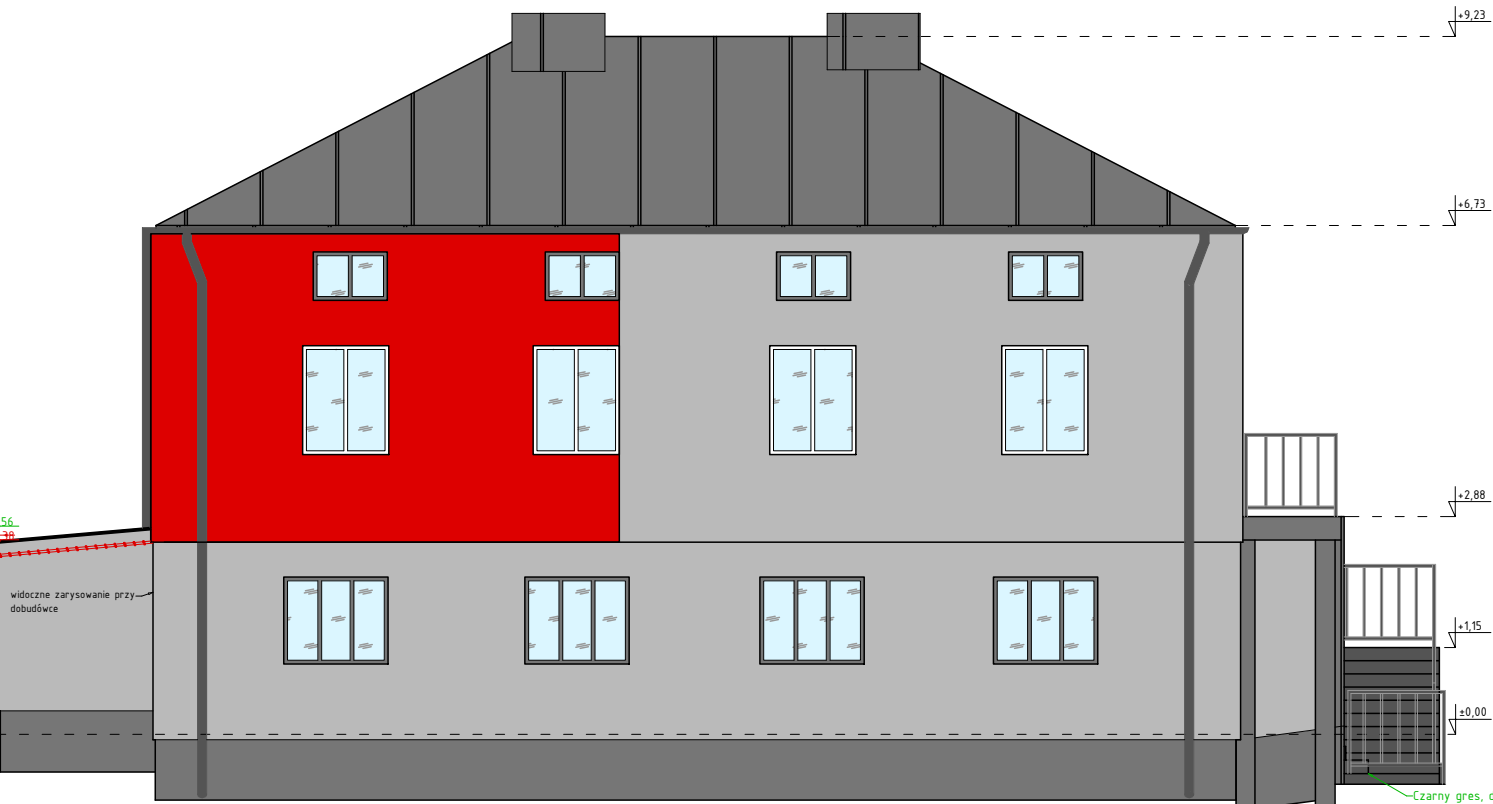

Elewacja zachodnia
skala 1:100



Elewacja południowa
skala 1:100

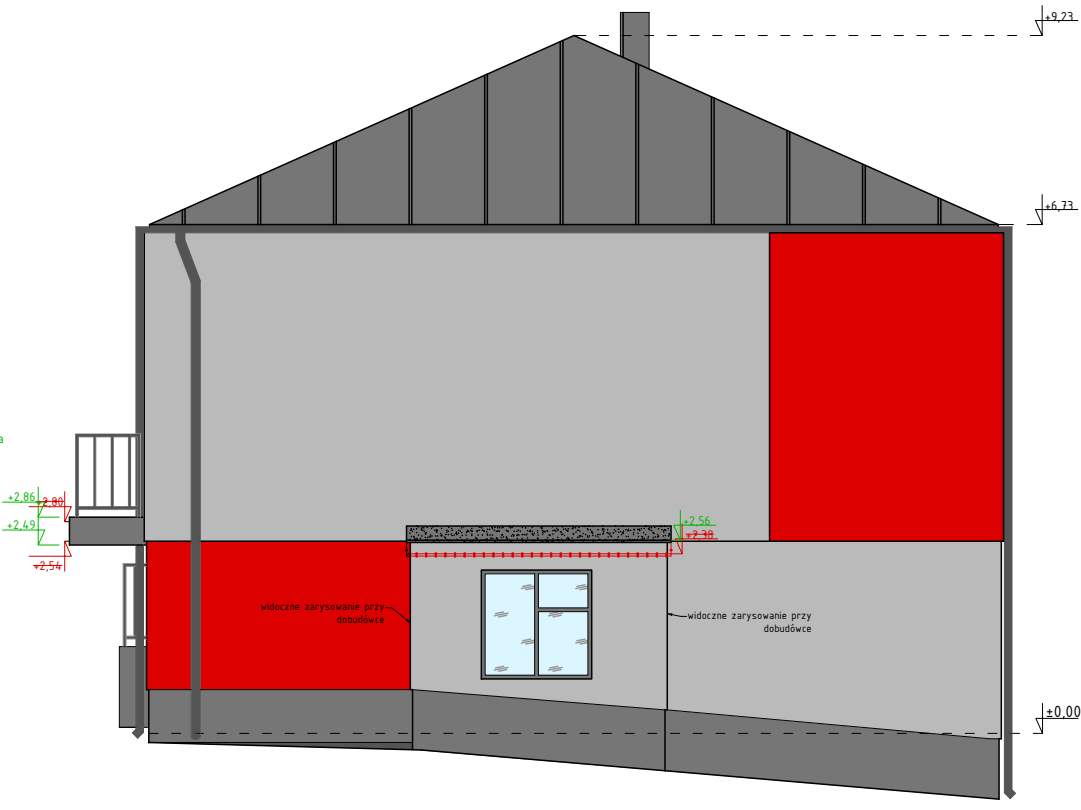

Elewacja północna
skala 1:100

Kolorystyka budynku

T-1	NCS S 1002-B
T-2	NCS S 0580-Y90R
T-3	NCS S 4005-R80B

- kolor obróbek blacharskich wraz z pokryciem dachu do ustalenia na etapie realizacji
- ostateczna kolorystyka tynków budynku do ustalenia na etapie realizacji

Uwaga:
1. Pomiedzy inwentaryzacją, a stanem rzeczywistym mogą występować rozbieżności. W przypadku stwierdzenia znacznych rozbieżności, bądź uchybień należy zawiadomić projektanta;
2. W przypadku stwierdzenia zarysowań / spekań należy przeprowadzić odkrytki w celu analizy. W razie stwierdzenia konieczności ewentualne naprawy należy przeprowadzić w oparciu o dokumentację techniczną określającą ściśle przyjętą technologię napraw i wzmocnień. Dokumentacja powinna być opracowaną przez osobę z odpowiednimi uprawnieniami.



USŁUGI PROJEKTOWO-BUDOWLANE
Wojciech Ignasik
tel. 505 368 212
e-mail: upb.wignasik@gmail.com

TEMAT:	Termomodernizacja budynku świetlicy/remizy w miejscowości Sudół	
LOKALIZACJA:	Sudół 13, 28-440 Dziatłoszyce, dz. ewid. nr 123, obręb: Sudół, powiat pińczowski	A-6 Nr rys.
RYSUNEK:	Elewacje	
Data : Październik 2021		skala 1:100
Opracowali:	mgr inż. arch. Marta Błaszczuk-Wietrzny upr. bud. w spec. arch. do proj. bez ogr. nr MPOIA/059/2013	
	mgr inż. Wojciech Ignasik	

Nazwa organu prowadzącego państwowy zasób geodezyjny i kartograficzny	STAROSTA PIŃCZOWSKI
Identyfikator ewidencyjny materiału zasobu	EW.VIII.6642.232.2021
Nazwa materiału zasobu	Mapa Działki
Data wykonania kopii materiału do zasobu	2021-10-08
Imię, nazwisko i podpis osoby reprezentującej organ	<i>[Podpis]</i>

Powiat Pińczowski

Gmina: Działoszyce

Subst

Y 132.16.113.9

Skala: 1:500

Legenda:

	granicę opracowania/działki
	budynek objęty opracowaniem
	istniejący wjazd na działkę
	drzwi wejściowe
	wjazd do garażu
	proj. instalacja fotowoltaiczna - gruntowa 2 stopy - 20kW
	proj. instalacja elektryczna - YKY 5x10
	proj. maszt odgromowy na trójnogu wys. 10m



USŁUGI PROJEKTOWO-BUDOWLANE

Wojciech Ignasik

tel. 505 368 212

e-mail: upb.wignasik@gmail.com

TEMAT:

Termomodernizacja budynku świetlicy/remizy w miejscowości Sudół

LOKALIZACJA:

Sudół 13, 28-440 Działoszyce, dz. ewid. nr 123, obręb: Sudół, powiat pińczowski

RYSUNEK:

Sytuacja

Opracowali:

mgr inż. Henryk Mrówka

upr. bud. w spec. instal. do proj. bez ogr. nr UAN-2-8346-171/87

Data : Październik 2021

skala 1:500

E-00
Nr rys.

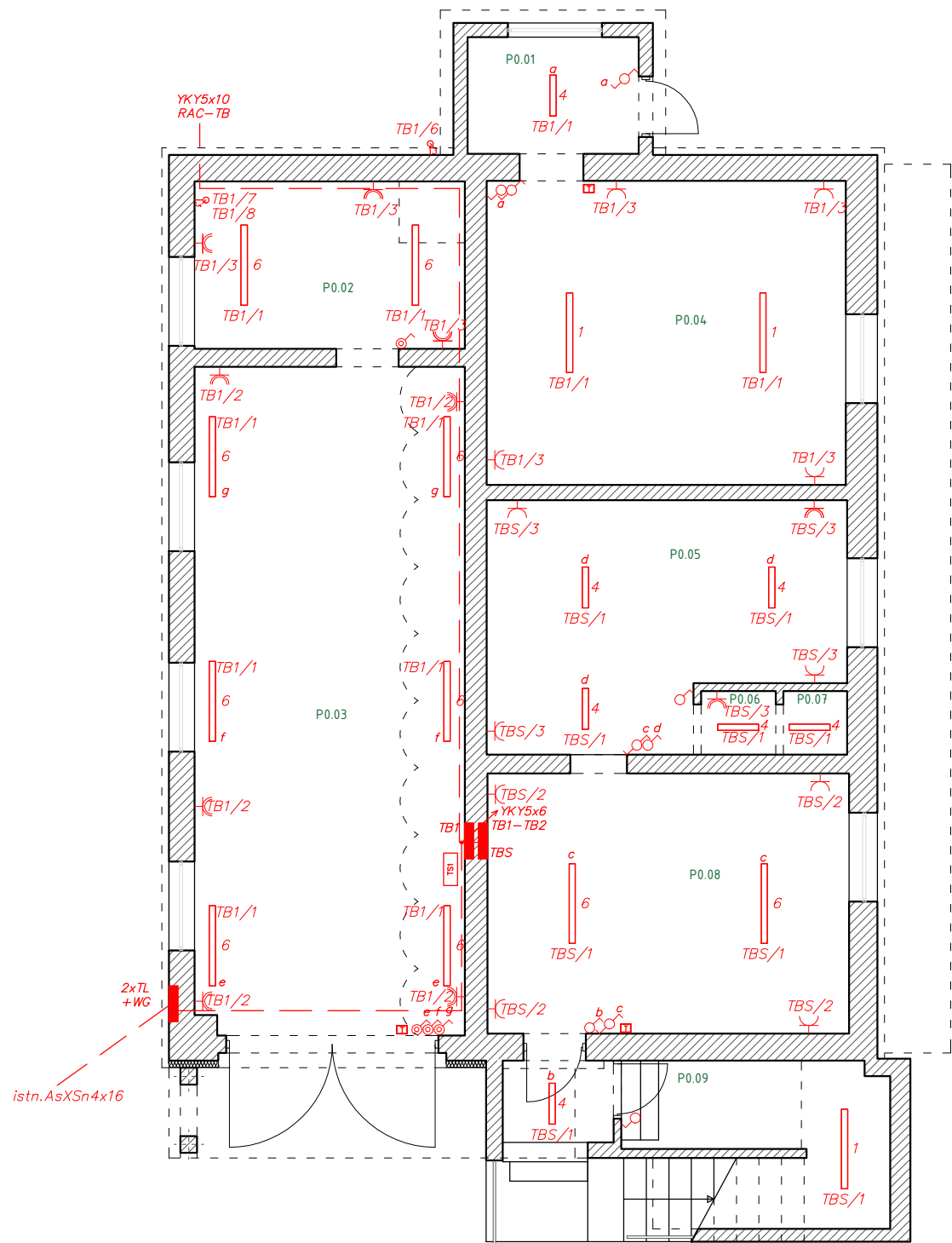

Symbol	Typ	Nazwa
	1	Oprawa natynkowa LED 34W, 4500lm, IP44
	4	Oprawa natynkowa LED 34W, 3250lm, IP44
	6	Oprawa natynkowa LED 32W, 5100lm, IP65

Instalacja elektryczna	
	tablica bezpiecznikowa
	gniazdo 230V podwójne
	gniazdo 230V podwójne IP44
	łącznik jednobiegunowy IP20,
	łącznik schodowy (lub bistabilny)
	łącznik świecznikowy
	łącznik krzyżowy (lub bistabilny)
	wypust 400V
	silownik elektrotermiczny
	termostat z modulem temperatury
	tablica sterownicza (z sterownikiem PLC)

Zestawienie pomieszczeń		
lp.	Nazwa pomieszczenia	Pow. [m ²]
P0.01	Pomieszczenie P0.01	4,81
P0.02	Pomieszczenie P0.02	10,92
P0.03	Pomieszczenie P0.03	43,48
P0.04	Pomieszczenie P0.04	26,34
P0.05	Pomieszczenie P0.05	19,47
P0.06	Pomieszczenie P0.06	1,15
P0.07	Pomieszczenie P0.07	0,98
P0.08	Pomieszczenie P0.08	22,7
P0.09	Pomieszczenie P0.09	2,65
Suma powierzchni [m ²]		132,5







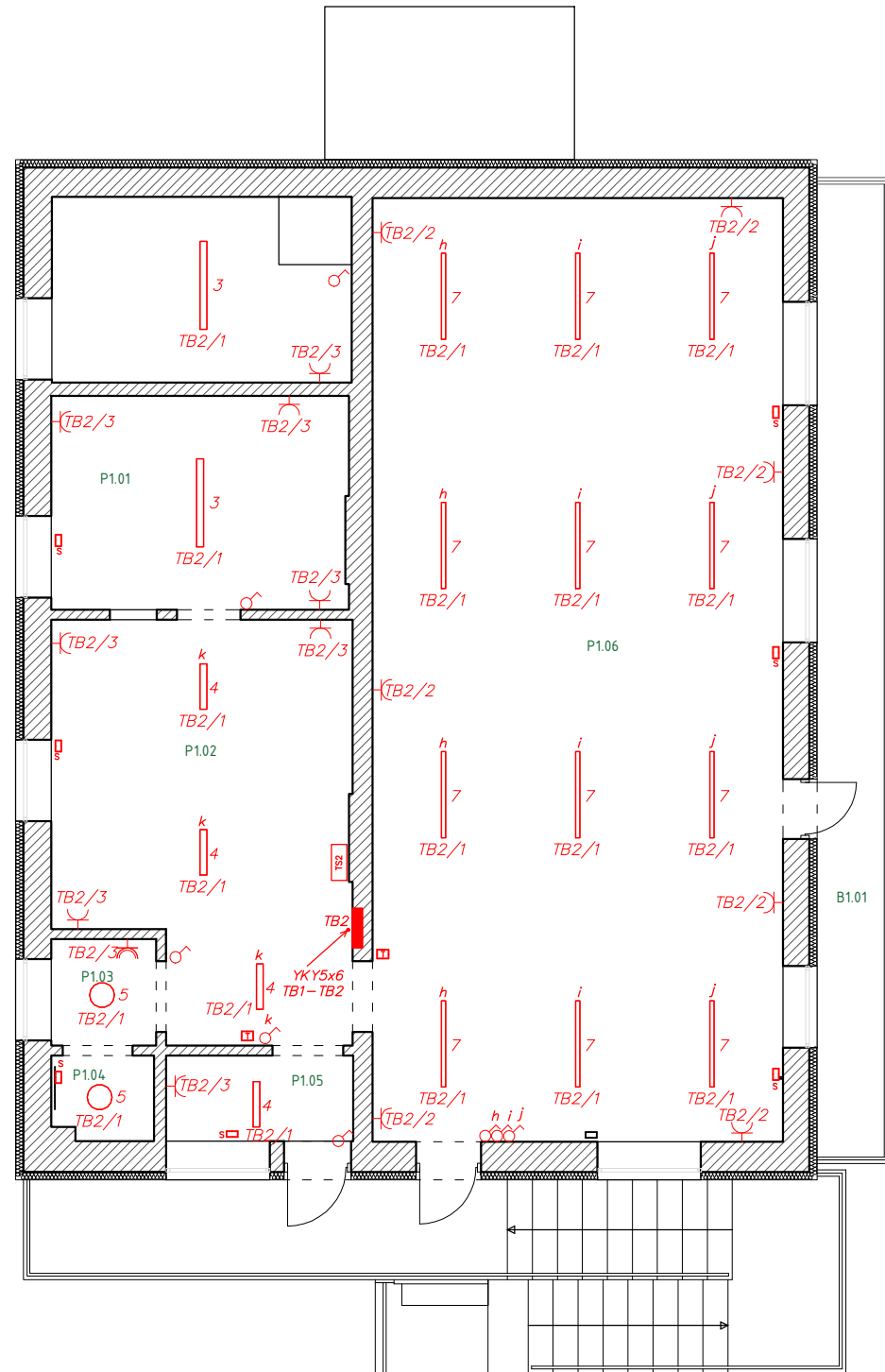







USŁUGI PROJEKTOWO-BUDOWLANE
Wojciech Ignasik
tel. 505 368 212
e-mail: upb.wignasik@gmail.com

TEMAT:	Termomodernizacja budynku świetlicy/remizy w miejscowości Sudół		
LOKALIZACJA:	Sudół 13, 28-440 Dziatłoszyce, dz. ewid. nr 123, obręb: Sudół, powiat pińczowski		E-01 Nr rys.
RYSUNEK:	Instalacja elektryczna - parter		
Data : Październik 2021		skala 1:100	
Opracował:	mgr inż. Henryk Mrówka upr. bud. w spec. instal. do proj. bez ogr. nr UAN-2-8346-171/87		



Symbol	Typ	Nazwa
	3	Oprawa natynkowa LED 49W, 6650lm, IP44
	4	Oprawa natynkowa LED 34W, 3250lm, IP44
	5	Oprawa natynkowa LED 57W, 4550lm, IP20
	7	Oprawa natynkowa LED 57W, 4550lm, IP20

Instalacja elektryczna	
	- tablica bezpiecznikowa
	- gniazdo 230V podwójne
	- gniazdo 230V podwójne IP44
	- łącznik jednobiegunowy IP20,  IP44
	- łącznik schodowy (lub bistabilny)
	- łącznik świecznikowy
	- łącznik krzyżowy (lub bistabilny)
	- wypust 400V
	- siłownik elektrotermiczny
	- termostat z modulem temperatury
	- tablica sterownicza (z sterownikiem PLC)

Zestawienie pomieszczeń		
lp.	Nazwa pomieszczenia	Pow. [m ²]
P1.01	Pomieszczenie P1.01	12,41
P1.02	Pomieszczenie P1.02	22,47
P1.03	Pomieszczenie P1.03	2,19
P1.04	Pomieszczenie P1.04	1,66
P1.05	Pomieszczenie P1.05	3,14
P1.06	Pomieszczenie P1.06	75,96
Suma powierzchni [m ²]		117,83

Zestawienie balkonów		
lp.	Nazwa pomieszczenia	Pow. [m ²]
B1.01	Balkon	14,21
Suma powierzchni [m ²]		14,21



USŁUGI PROJEKTOWO-BUDOWLANE
Wojciech Ignasik
tel. 505 368 212
e-mail: upb.wignasik@gmail.com

TEMAT:	Termomodernizacja budynku świetlicy/remizy w miejscowości Sudół	
LOKALIZACJA:	Sudół 13, 28-440 Działoszyce, dz. ewid. nr 123, obręb: Sudół, powiat pińczowski	E-02 Nr rys
RYSUNEK:	Instalacja elektryczna - piętro	
Data : Październik 2021		skala 1:100
Opracował:	mgr inż. Henryk Mrówka	

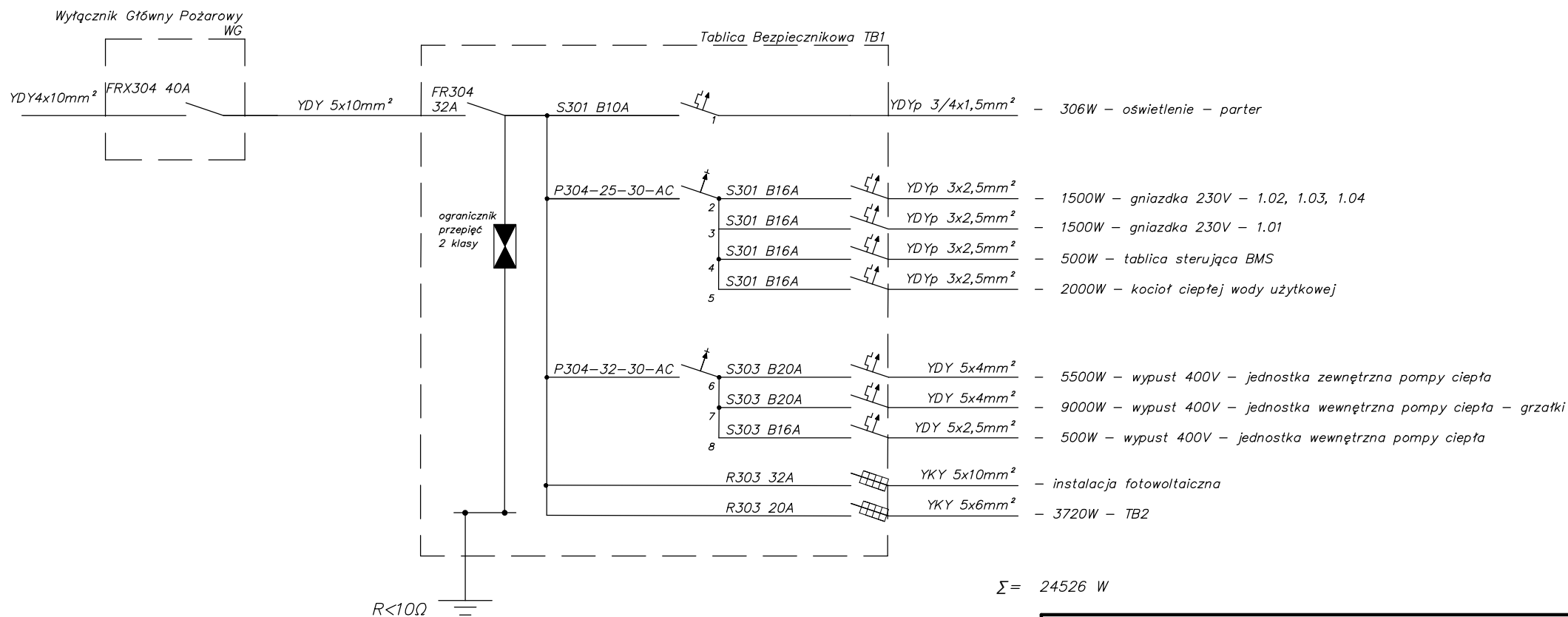

$P_z = 24526 \text{ W}$
 $k_j = 0,65$
 $P_o = 15941 \text{ W}$
 $I_o = 25 \text{ A}$



USŁUGI PROJEKTOWO-BUDOWLANE

Wojciech Ignasik

tel. 505 368 212

e-mail: upb.wignasik@gmail.com

TEMAT:	Termomodernizacja budynku świetlicy/remizy w miejscowości Sudół		
LOKALIZACJA:	Sudół 13, 28-440 Działoszyce, dz. ewid. nr 123, obręb: Sudół, powiat pińczowski		E-03 Nr rys
RYSUNEK:	Schemat tablicy bezpiecznikowej TB		
Data : Październik 2021			
Opracował:	mgr inż. Henryk Mrówka upr. bud. w spec. instal. do proj. bez ogr. nr UAN-2-B346-171/87		

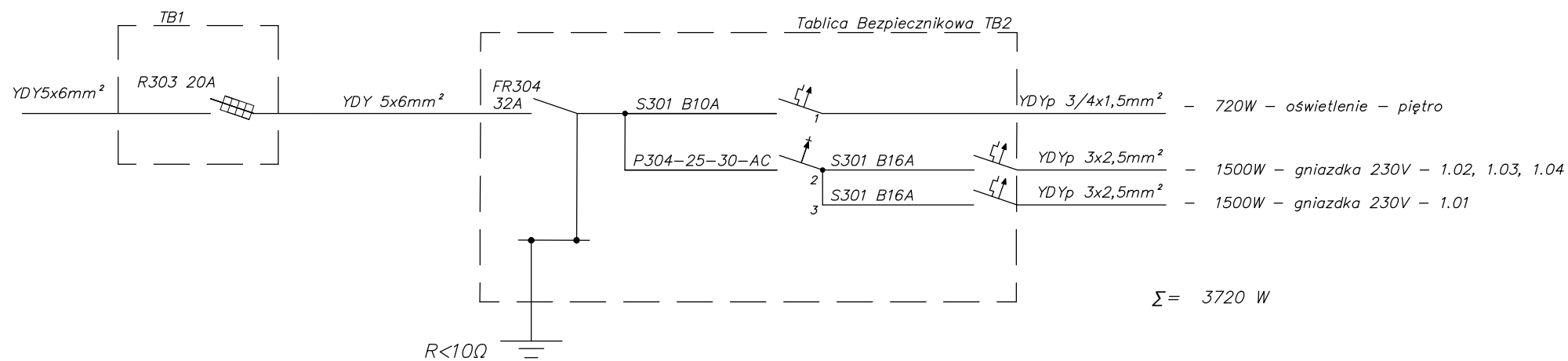

$P_z = 3720 \text{ W}$
 $k_j = 0,7$
 $P_o = 2604 \text{ W}$
 $I_o = 4 \text{ A}$

 USŁUGI PROJEKTOWO-BUDOWLANE Wojciech Ignasik tel. 505 368 212 e-mail: upb.wignasik@gmail.com		
TEMAT:	Termomodernizacja budynku świetlicy/remizy w miejscowości Sudół	
LOKALIZACJA:	Sudół 13, 28-440 Działoszyce, dz. ewid. nr 123, obręb: Sudół, powiat pińczowski	E-04 Nr rys
RYSUNEK:	Schemat tablicy bezpiecznikowej TB2	
Data : Październik 2021		skala 1:100
Opracował:	mgr inż. Henryk Mrówka <small>upr. bud. w spec. instal. do proj. bez ogr. nr UAN-2-8346-171/87</small>	

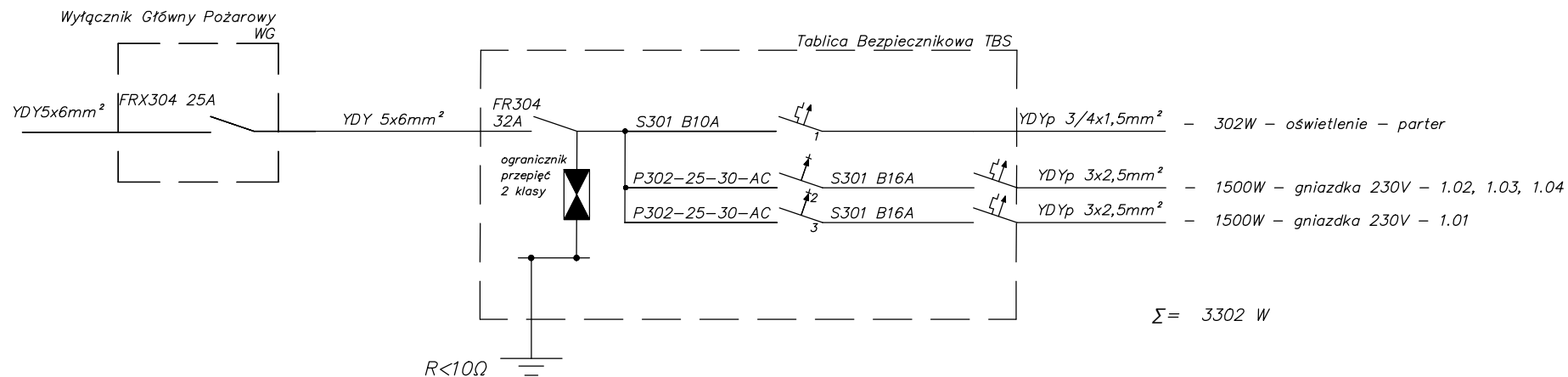

$$P_z = 3302 \text{ W}$$

$$k_j = 0,65$$

$$P_o = 2146 \text{ W}$$

$$I_o = 9 \text{ A}$$

	USŁUGI PROJEKTOWO-BUDOWLANE Wojciech Ignasik tel. 505 368 212 e-mail: upb.wignasik@gmail.com	
TEMAT:	Termomodernizacja budynku świetlicy/remizy w miejscowości Sudół	
LOKALIZACJA:	Sudół 13, 28-440 Działoszyce, dz. ewid. nr 123, obręb: Sudół, powiat pińczowski	E-05 Nr rys
RYSUNEK:	Schemat tablicy bezpiecznikowej TBS	
Data : Październik 2021		
Opracował:	mgr inż. Henryk Mrówka upr. bud. w spec. instal. do proj. bez ogr. nr UAN-2-8346-171/87	

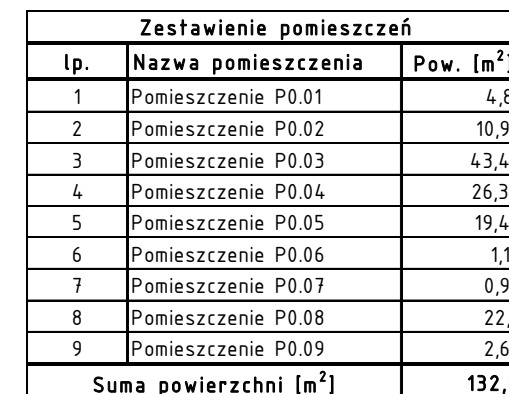

LEGENDA:

A box containing:
P₁₀/10 +20°C
Wywm.: 460 W

A box containing:
P₁₀/10
5,79 m² VA 100
16 mm 84,0 m

A dashed blue line.

A red circle with "Pco1".

A green box with "PC".

Dashed black lines.

Pomieszczenie nr: P0_10, temperatura obliczeniowa: +20°C, zapotrzebowanie na pokrycie strat cieplnych pomieszczenia: 460 W

Ogrzewanie podłogowe w pomieszczeniu: P0_10 powierzchnia ogrzewana: 5,79 m², rozstaw: 100 mm, średnica: 16,0 mm; długość pętli wraz z przyłączem: 84,0 m

Przyłącza pętli ogrzewania podłogowego Ø16 mm

Instalacja centralnego ogrzewania (ogr. grzejnikowe) prowadzona pod stropem

Pion instalacji centralnego ogrzewania (ogr. grzejnikowe)

Instalacja centralnego ogrzewania (ogr. podłogowe) prowadzona pod stropem

Pompa ciepła- jednostka wewnętrzna

Instalacja freonowa, zasilenie modułu hydraulicznego (jednostki wewnętrznej) pompy ciepła

Rura ochronna

Uwaga:

W przypadku lokalizacji stałych elementów umebowania w miejscu projektowanego ogrzewania podłogowego należy w tym miejscu zrezygnować z wyznaczonego miejsca pod ogrzewanie podłogowe.



USŁUGI PROJEKTOWO-BUDOWLANE
Wojciech Ignasik
tel. 505 368 212
e-mail: upb.wignasik@gmail.com

TEMAT:	Termomodernizacja budynku świetlicy/remizy w miejscowości Sudół		
LOKALIZACJA:	Sudół 13, 28-440 Działoszyce, dz. ewid. nr 123, obręb: Sudół, powiat pińczowski		IS- Nr rys.
RYSUNEK:	Rzut parteru- źródło ciepła, instalacja c.o.		
Data : Październik 2021			skala 1:100
Opracowali:	mgr inż. Krzysztof Padula uprawnienia budowlane do projektowania bez ograniczeń w specjalności: sanitarnej nr MAP/0304/PWBS/19		mgr inż. Maciej Olszowski uprawnienia budowlane do projektowania bez ograniczeń

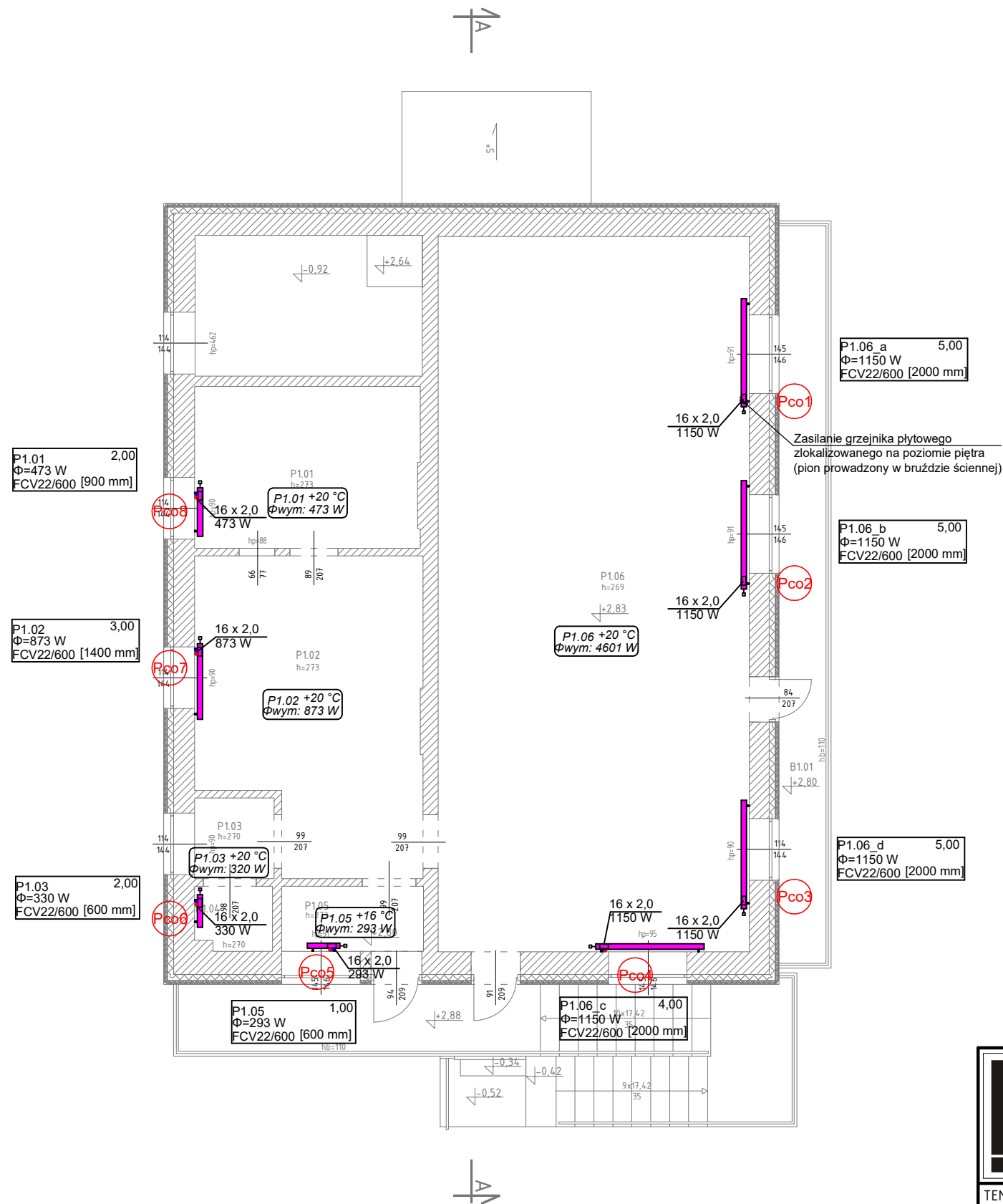

Zestawienie pomieszczeń		
lp.	Nazwa pomieszczenia	Pow. [m ²]
1	Pomieszczenie P1.01	12,41
2	Pomieszczenie P1.02	22,47
3	Pomieszczenie P1.03	2,19
4	Pomieszczenie P1.04	1,66
5	Pomieszczenie P1.05	3,14
6	Pomieszczenie P1.06	75,96
Suma powierzchni [m ²]		117,83

Zestawienie balkonów		
lp.	Nazwa pomieszczenia	Pow. [m ²]
1	Balkon B1.01	14,21
Suma powierzchni [m ²]		14,21

LEGENDA:	
	Pomieszczenie nr: P1.06, temperatura obliczeniowa: +20 °C, zapotrzebowanie na pokrycie strat ciepłych pomieszczenia: 4601 W
	Grzejnik płytowy, zasilanie dolne, o symbolu: P1.06_c zlokalizowany w pomieszczeniu nr P1.06, pokrywający straty ciepłe: 1150 W; nastawa: 4,00 wymiar (gł./ wys./ [dł.]: 104 mm/ 600 mm [2000 mm]
	Instalacja centralnego ogrzewania prowadzona w bruzdzie ściennym
	Pion instalacji centralnego ogrzewania (ogrzejnikowe)



USŁUGI PROJEKTOWO-BUDOWLANE
Wojciech Ignasik
tel. 505 368 212
e-mail: upb.wignasik@gmail.com

TEMAT:	Termomodernizacja budynku świetlicy/remizy w miejscowości Sudół	
LOKALIZACJA:	Sudół 13, 28-440 Działoszyce, dz. ewid. nr 123, obręb: Sudół, powiat pińczowski	
RYSEK:	Rzut piętra- instalacja c.o.	
Opracowali:	mgr inż. Krzysztof Padula mgr inż. Maciej Olszowski	
Data : Październik 2021		skala 1:100
uprawnienia budowlane do projektowania bez ograniczeń w specjalności sanitarniej nr MAP/0304/PWBS/19		
uprawnienia budowlane do projektowania bez ograniczeń w specjalności sanitarniej nr MAP/0316/PWBS/16		

IS-2
Nr rys.

ZESTAWIENIE MATERIAŁÓW- ŹRÓDŁO CIEPŁA, INSTALACJA C.O. SUDÓŁ

ŹRÓDŁO CIEPŁA: POMPA CIEPŁA POWIETRZE-WODA

Jednostka zewnętrzna zlokalizowana na zewnątrz budynku (podwieszana na elewacji budynku)	
moc grzewcza: 11,0 kW;	napięcie/ częstotliwość zasilania (V/Hz): 400/50; pobór prądu max.: 8,5 A; faza: 3 N
czynnik: R410;	wymiary (szer. x wys. x gł.): 900 x 1290 x 330 mm
masa netto: 99,0 kg	średnica zasilania modułu hydraulicznego: ciecz: 9,52 mm/ gaz: 15,88 mm
Rura miedziana 9,52 w otulinie- 6,0 m	Rura miedziana 15,88 w otulinie- 6,0 m
Moduł hydrauliczny (jednostka wewnętrzna) ze zintegrowanym buforem	
pojemność zbiornika buforowego: 16 l; pojemność naczynia wzbiorczego: 8 l	grzałka elektryczna: 9.0 (3.0kW×3pcs.) kW; napięcie/ częstotliwość zasilania (V/Hz): 230/50;
masa netto: 42,0 kg	Wymiary urządzenia (szer. x wys. x gł.): 450 x 800 x 457 mm

INSTALACJA C.O.- OGRZEWANIE GRZEJNIKOWE

Zestawienie rur i kształtek

Produkt	Wielkość	Ilość	Jednostka
Rury - PE-RT/Al/PE-HD			
Rura wielowarstwowa -HT/PE-RT z wkł.Al w kr.	16 x 2,0	18	m
Rura wielowarstwowa -HT/PE-RT z wkł.Al w kr.	20 x 2,0	18	m
Rura wielowarstwowa -HT/PE-RT z wkł.Al w kr.	26 x 3,0	41	m
Kształtki - PE-RT/Al/PE-HD			
Kolano 90°	16 - 16	2	szt.
Przyłącze do rur z tw.szt.z wkł.Al G3/4	16 - ¾" w	16	szt.
Trójnik zapr. - wy. środkowe redukcyjne	20 - 16 - 20	2	szt.
Trójnik zapr. - wy. środkowe redukcyjne	26 - 16 - 26	8	szt.
Trójnik zapr. redukcyjny	20 - 16 - 16	2	szt.
Trójnik zapr. redukcyjny	26 - 16 - 20	2	szt.
Złączka prosta zapras. z gw. wewn.	26 - ¾" w	2	szt.

Zestawienie zaworów i armatury

Produkt	Wielkość	Ilość	Jednostka
Zawory - zawory termostatyczne i podpionowe			

System przyłączeniowy do instalacji dwururowych, Rozstaw króćców przyłączeniowych 50 mm, przyłącze grzejnikowe G 3/4 ze stożkiem, swobodne nakrętki. Przyłącze do rur z gwintem zewnętrznym G 3/4 ze stożkiem do złączy zaciskowych	15	8	szt.
Głowice/Siłowniki - zawory termostatyczne i podpionowe			
Głowica termostatyczna do grzejnika		8	szt.

Zestawienie grzejników

Produkt	H [mm]	L [mm]	D [mm]	Ilość	Jednostka
Grzejniki płytowe zasilanie dolne (lewe zintegrowane)					
FCV22/600	600	600	104	1	szt.
Grzejniki płytowe zasilanie dolne (prawe zintegrowane)					
FCV22/600	600	600	104	1	szt.
FCV22/600	600	900	104	1	szt.
FCV22/600	600	1400	104	1	szt.
FCV22/600	600	2000	104	4	szt.

Zestawienie izolacji

Produkt	Wielkość	Ilość	Jednostka
Otulina z pianki PU - Lambda (40C) = 0,035W/mK o średnicy wewn. 18 mm	20 mm	18	m
Otulina z pianki PU - Lambda (40C) = 0,035W/mK o średnicy wewn. 22 mm	20 mm	18	m
Otulina z pianki PU - Lambda (40C) = 0,035W/mK o średnicy wewn. 25 mm	20 mm	41	m

INSTALACJA C.O.- OGRZEWANIE PODŁOGOWE

Zestawienie rur i kształtek

Produkt	Wielkość	Ilość	Jednostka
Rury - PE-RT/Al/PE-HD			
Rura wielowarstwowa -HT/PE-RT z wkł.Al w kr.	16 x 2,0	22	m
Rura wielowarstwowa -HT/PE-RT z wkł.Al w kr.	26 x 3,0	14	m
Kształtki - PE-RT/Al/PE-HD			
Trójnik zapr. redukcyjny	26 - 26 - 16	2	szt.
Złączka prosta zapras. z gw. wewn.	26 - 3/4"w	2	szt.
Złączka prosta zapras. z gw. zewn.	16 - 1/2"z	4	szt.
Złączka prosta zapras. z gw. zewn.	26 - 3/4"z	2	szt.
Złączka prosta zapras. z gw. zewn.	26 - 1"z	2	szt.
Złączka redukcyjna	26 - 16	2	szt.

Kształtki - Złączki i kształtki mosiężne, żeliwne i stalowe

Nypel calowy równoprzelotowy	1/2"Z - 1/2"Z	2	szt.
Złączka w/z calowa redukcyjna	1"Z - 1/2"W	2	szt.

Zestawienie zaworów i armatury

Produkt	Wielkość	Ilość	Jednostka
Zawory - Armatura różna dowolnego producenta			
Zawór odcinający prosty wg DIN 1988	15	1	szt.
Zawór odcinający prosty wg DIN 1988	20	1	szt.
Zawory - zawory termostatyczne i podpionowe			
Zawór regulacyjny	15-LF	1	szt.
Zawór regulacyjny	15	1	szt.

Zestawienie izolacji

Produkt	Wielkość	Ilość	Jednostka
Otulina z pianki PU - Lambda (40C) = 0,035W/mK o średnicy wewn. 18 mm	20 mm	22	m
Otulina z pianki PU - Lambda (40C) = 0,035W/mK o średnicy wewn. 25 mm	20 mm	14	m

Zestawienie elementów OP

Produkt	Wielkość	Ilość	Jednostka
Zwoje - ogrzewanie płaszczyznowe			
Rura wielowarstwowa -FH/PE-RT	16 mm, Zwój 200 m	1200	m
Kształtki - ogrzewanie płaszczyznowe			
Przylącze do rur G 3/4 16x2		22	szt.
Rozdzielacze - ogrzewanie płaszczyznowe			
Rozdzielacz z przepływomierzami (8532)	4 króćce	1	szt.
Rozdzielacz z przepływomierzami (8532)	7 króćców	1	szt.
Szafki rozdzielaczy - ogrzewanie płaszczyznowe			
Szafka rozdzielaczowa (705-775mm) z rygłem	300 mm	1	szt.
Szafka rozdzielaczowa (705-775mm) z rygłem	600 mm	1	szt.
Płyty systemowe - ogrzewanie płaszczyznowe			
Płyta Tacker rolowana	32/30 1000x10000	135	m ²
Płyty izolacyjne - ogrzewanie płaszczyznowe			
Paroizolacja	Folia PE 0.2 mm	135	m ²
Płyta styropianowa (lambda 0,040)	20 mm	135	m ²
Termostaty - ogrzewanie płaszczyznowe			

Układy sterujące 3V - radiowe	Elektroniczny regulator temperatury pomieszczenia RTR 7791 3V	6	szt.
Akcesoria - ogrzewanie płaszczyznowe			
Domieszka do jastrychu		22	kg
Siłownik 24 V		11	szt.
Szpilka Tacker do rur		1875	szt.
Taśma brzegowa 8x160 mm		119	m
Uchwyt do rur WRS 12-17		22	szt.