

**SPECYFIKACJA TECHNICZNA WYKONANIA I ODBIORU ROBÓT BUDOWLANYCH
BRANŻA BUDOWLANA**

Remontu i konserwacji zabytkowego Domu Pomocy Społecznej

Nr projektu:

09-2024

Nr egzemplarza:

...3../...3..

Nazwa obiektu budowlanego:

Dom Pomocy Społecznej

Adres obiektu budowlanego:

49-200 Grodków, ul. Mickiewicza 15

Jednostka ewidencyjna:

160103_4

Obręb:

0043 Grodków

Nr działki ewidencyjnej:

363

Kategoria obiektu budowlanego:

XI

Nazwa Inwestora:

Powiat Brzeski

Adres Inwestora:

ul. Robotnicza 20, 49-300 Brzeg

Nazwa jednostki projektowej:

Usługi Projektowe Ewelina Sokołowska

Adres jednostki projektowej:

ul. Perłowa 24

46-060 Górki

Data opracowania:

30.04.2024

Ilość stron opracowania:

.....1..... /92.....

**SPECYFIKACJA TECHNICZNA WYKONANIA I ODBIORU ROBÓT BUDOWLANYCH
BRANŻA BUDOWLANA****Nazwa zamierzenia budowlanego:**

Remont i konserwacja zabytkowego Domu Pomocy Społecznej

Nr projektu:

09-2024

Kategoria obiektu budowlanego:

XI

Nazwa obiektu budowlanego:

Dom Pomocy Społecznej

Nazwa Inwestora:

Powiat Brzeski

Adres obiektu budowlanego:

49-200 Grodków, ul. Mickiewicza 15

Adres Inwestora:

ul. Robotnicza 20, 49-300 Brzeg

Jednostka ewidencyjna:

160103_4 Grodków

Nazwa jednostki projektowej:

Usługi Projektowe Ewelina Sokołowska

Obręb:

0043 Grodków

Adres jednostki projektowej:

ul. Perłowa 24

46-060 Górki

Nr działki ewidencyjnej:

363

Data opracowania:

30.04.2024

Wykaz projektantów opracowujących poszczególne części projektu:

Specjalizacja: Projektant, Specjalność: konstrukcyjno-budowlana

W zakresie rozwiązań konstrukcyjno-budowlanych

Sebastian Kowański upr. nr LOD/4800/PBKb/22, data: 30-04-2024, podpis:

Spis treści

SPECYFIKACJA TECHNICZNA	5
B.00.00.00	5
WYMAGANIA OGÓLNE	5
SZCZEGÓŁOWA SPECYFIKACJA TECHNICZNA	13
MALOWANIE WNĘTRZ	13
SZCZEGÓŁOWA SPECYFIKACJA TECHNICZNA	20
KONSTRUKCJE DREWNIANE.....	20
SZCZEGÓŁOWA SPECYFIKACJA TECHNICZNA	28
POKRYCIE DACHOWE	28
PODBUDOWA Z TŁUCZNIA KAMIENNEGO	39
NAWIERZCHNIA Z BETONOWEJ KOSTKI BRUKOWEJ.....	47
SZCZEGÓŁOWA SPECYFIKACJA TECHNICZNA	56
STOLARKA OKIENNA I DRZWIOWA	56
ROBOTY IZOLACYJNE ŚCIAN ORAZ STROPU DREWNIANEGO	63
SZCZEGÓŁOWA SPECYFIKACJA TECHNICZNA	71
PODŁOGI I POSADZKI	71
OKŁADZINY Z PŁYT GIPSOWO-KARTONOWYCH	77

Kody wg wspólnego słownika zamówień:

45000000-7 Roboty budowlane

45400000-1 Roboty wykończeniowe w zakresie obiektów budowlanych

45210000-2 Roboty budowlane w zakresie budynków

45420000-7 Roboty w zakresie zakładania stolarki budowlanej oraz roboty ciesielskie

45260000-7 Roboty w zakresie wykonywania pokryć i konstrukcji dachowych i inne podobne roboty specjalistyczne

45450000-6 Roboty budowlane wykończeniowe pozostałe

45320000-6 Roboty izolacyjne

45261210-9 Wykonywanie pokryć dachowych

SPECYFIKACJA TECHNICZNA
B.00.00.00
WYMAGANIA OGÓLNE

1. WSTĘP

1.1 NAZWA NADANA ZAMÓWIENIU PRZEZ ZAMAWIAJĄCEGO:

Budowa budynku Dom Pomocy Społecznej

Zamawiający:

Powiat Brzeski, ul. Robotnicza 20, 49-300 Brzeg

1.2 PRZEDMIOT I ZAKRES ROBÓT

Przedmiot opracowania obejmuje następujące roboty budowlane:

- 1) Wykonanie ścian o konstrukcji g-k
 - 2) Wykonanie podkonstrukcji dachowej drewnianej wraz z pokryciem dachowym, izolacjami i obróbkami blacharskimi wg dokumentacji projektowej
 - 3) Wykonanie remontu elewacji
 - 4) Wykonanie utwardzenia chodnika z kostki betonowej
- | | |
|------------------------------|------------------------|
| >Powierzchnia zabudowy | 474,78 m ² |
| >Wysokość obiektu w kalenicy | 16,71 m, |
| >Kubatura obiektu | 5425,70 m ³ |

1.3 WYSZCZEGÓLNIENIE I OPIS PRAC TOWARZYSZĄCYCH I ROBÓT TYMCZASOWYCH.

Działka, na której zlokalizowano obiekt jest zagospodarowana. W związku z tym jest bezpośredni dostęp do wody i energii elektrycznej udostępnionej z budynku. Należy wykonać punkty pomiarowe zużywania wody i energii elektrycznej dla celów budowy w celu końcowego rozliczenia kosztów budowy.

1.4 INFORMACJE O TERENIE BUDOWY

Działka zabudowana i uzbrojona. Na działce są warunki do zagospodarowania zaplecza budowy. Wykonawca powinien zapewnić barak socjalny w celu zapewnienia warunków socjalno - bytowych pracownikom. Dojazd do działki odbywać się będzie drogami publicznymi utwardzonymi przez wjazd istniejący na działkę.

1.5 ORGANIZACJA ROBÓT, PRZEKAZANIE PLACU BUDOWY.

Podczas wykonywania robót budowlanych należy wydzielić miejsce na składowanie gruzu/urobku. Roboty należy wykonywać przy udziale taśmociągów i zsyków na gruz.

2. ZABEZPIECZENIE INTERESÓW OSÓB TRZECICH

Wykonawca jest zobowiązany do szczegółowego oznaczenia instalacji i urządzeń, zabezpieczenia ich przed uszkodzeniem, a także do natychmiastowego powiadomienia inspektora nadzoru i właściciela instalacji i urządzeń, jeżeli zostaną przypadkowo

uszkodzone w trakcie realizacji robót. Zaleca się wykupienie polisy ubezpieczeniowej przez wykonawcę robót na kwotę uwzględniającą zakres i specyfikę robót.

2.1 WYMAGANIA DOTYCZĄCE OCHRONY ŚRODOWISKA.

Inwestycja nie zalicza się do grupy inwestycji mogących pogorszyć środowisko. Należy stosować technologie i materiały powszechnie dopuszczone do stosowania.

2.2 WARUNKI BEZPIECZEŃSTWA PRACY I OCHRONA PRZECIWPÓŻAROWA NA BUDOWIE.

Specyfiką robót jest praca na wysokości. Z tego względu należy zwrócić szczególną uwagę na bezpieczeństwo osób pracujących na rusztowaniach jak również przebywających a także innych osób przebywających na budowie. Wykonawca dostarczy na budowę i będzie utrzymywał wyposażenie konieczne dla zapewnienia bezpieczeństwa, a także zapewni wyposażenie w urządzenia socjalne oraz odzież wymaganą dla personelu zatrudnionego na placu budowy. Wykonawca zapewni ład na budowie. Nie przewiduje się gromadzenia materiałów stwarzających szczególne zagrożenie pożarowe. Wykonawca wyznaczy strefy niebezpieczne na budowie oraz przeszkoli pracowników w tym zakresie.

2.3 WARUNKI DOTYCZĄCE ORGANIZACJI RUCHU

Dla prowadzenia przedmiotowej inwestycji zachodzi konieczność opracowania i uzgodnienia z zarządem dróg projektu organizacji ruchu drogowego w rejonie budowy.

2.4 OGRODZENIE PLACU BUDOWY

Wykonawca będzie zobowiązany do:

- przedstawienia inspektorowi nadzoru projektu zagospodarowania placu budowy,
- ogrodzenia i utrzymania porządku na placu budowy,
- właściwego, zgodnie z projektem zagospodarowania, składowania materiałów i elementów budowlanych,
- utrzymywania w czystości dróg publicznych i ulic przy placu budowy.

3. WYMAGANIA DOTYCZĄCE WŁAŚCIWOŚCI WYROBÓW BUDOWLANYCH

3.1 WYMAGANIA OGÓLNE DOTYCZĄCE WŁAŚCIWOŚCI MATERIAŁÓW I WYROBÓW.

Przy wykonywaniu robót budowlanych mogą być stosowane wyłącznie wyroby dopuszczone do obrotu, a także powinny być zgodne z wymaganiami określonymi w szczegółowych specyfikacjach technicznych.

3.2 WYMAGANIA OGÓLNE ZWIĄZANE Z PRZECHOWYWANIEM, TRANSPORTEM, WARUNKAMI DOSTAW, SKŁADOWANIEM I KONTROLĄ JAKOŚCI MATERIAŁÓW I WYROBÓW.

Wykonawca zapewni właściwe składowanie i zabezpieczanie materiałów na placu budowy. Należy zwrócić szczególną uwagę na transport i składowanie zapraw tynkarskich renowacyjnych, aby nie dopuścić do uszkodzeń mechanicznych jak również zabezpieczyć przez zawilgoceniem, jeżeli nie dokonano stosownych zabezpieczeń. Zaleca się, aby wykonawca zamówił elementy konstrukcji drewnianej w wytwórni już zaimpregnowane zgodnie z wymaganiami w zawartym w projekcie budowlanym. Składowane materiały, elementy i urządzenia powinny być dostępne dla inspektora nadzoru w celu przeprowadzenia inspekcji. Przed wbudowaniem dłużej składowanych materiałów, elementów budowlanych i urządzeń konieczna jest akceptacja inspektora nadzoru.

3.3 MATERIAŁY I WYROBY DOPUSZCZONE DO OBROTU I STOSOWANIA W BUDOWNICTWIE

- Wykonawca jest odpowiedzialny, aby wszystkie materiały, elementy budowlane i urządzenia wbudowane, montowane lub instalowane w trakcie realizacji robót budowlanych odpowiadały wymaganiom określonym w art. 10 ustawy Prawo budowlane oraz w szczegółowych specyfikacjach technicznych.
- Wykonawca, uzgodni z inspektorem nadzoru inwestorskiego sposób i termin przekazania informacji o przewidywanym użyciu podstawowych materiałów oraz elementów konstrukcyjnych do wykonania robót, a także o aprobatkach technicznych lub certyfikatach zgodności.

3.4 MATERIAŁY NIEODPOWIADAJĄCE WYMAGANIOM.

Wszelkie materiały i elementy budowlane, dostarczone przez Wykonawcę na plac budowy, które nie uzyskają akceptacji inspektora nadzoru inwestorskiego, powinny być niezwłocznie usunięte z placu budowy.

W uzasadnionych przypadkach inspektor nadzoru inwestorskiego, w uzgodnieniu z projektantem oraz Zamawiającym (inwestorem) może pozwolić Wykonawcy na wykorzystanie materiałów lub elementów budowlanych nieodpowiadających wymaganiom określonym w dokumentacji projektowej oraz specyfikacjach technicznych. Konieczna jest w tym przypadku zmiana cen tych materiałów lub elementów. Każdy rodzaj robót, w którym znajdują się niezbadane i nie zaakceptowane przez inspektora nadzoru inwestorskiego materiały, elementy budowlane lub urządzenia, Wykonawca wykonuje na własne ryzyko i ponosi pełną odpowiedzialność techniczną i kosztową.

3.5 WARIANTOWE STOSOWANIE MATERIAŁÓW

Jeżeli dokumentacja projektowa i specyfikacje techniczne przewidują wariantowe stosowanie materiałów i elementów budowlanych oraz urządzeń w wykonywaniu robót, Wykonawca powiadomi inspektora nadzoru inwestorskiego i autora projektu o proponowanym wyborze.

4. WYMAGANIA DOTYCZĄCE SPRZĘTU I MASZYN DO WYKONYWANIA ROBÓT BUDOWLANYCH

Wykonawca jest zobowiązany do używania takiego sprzętu, który nie spowoduje niekorzystnego wpływu na jakość wykonywanych robót.

Sprzęt powinien być zgodny z wymaganiami określonymi w szczegółowych specyfikacjach technicznych dla konkretnych rodzajów robót.

4.1 WYMAGANIA DOTYCZĄCE ŚRODKÓW TRANSPORTU

Wykonawca jest zobowiązany do stosowania tylko takich środków transportu, które będą określone w projekcie organizacji robót oraz jakie nie wpłyną niekorzystnie na stan i jakość transportowanych materiałów.

Środki transportu powinny odpowiadać wymaganiom określonym w szczegółowej specyfikacji technicznej, jeżeli gabaryty lub masy elementów konstrukcyjnych lub urządzeń wyposażenia wymagają specjalistycznego sprzętu transportowego.

4.2 TRANSPORT POZIOMY

Wykonawca zobowiązuje się do używania tylko takich środków transportu poziomego, jakie nie spowodują uszkodzeń przewożonych materiałów i elementów, (szczególnie wielkogabarytowych) oraz urządzeń oraz nie pogorszą dróg dojazdowych.

4.3 TRANSPORT PIONOWY

Wykonawca jest zobowiązany do stosowania środków transportu pionowego ustalonych w specyfikacjach technicznych; przy braku takich ustaleń środki te Wykonawca uzgadnia z inspektorem nadzoru inwestorskiego.

Mechaniczne urządzenia dźwigowe muszą posiadać świadectwa Urzędu Dozoru Technicznego.

5. WYMAGANIA DOTYCZĄCE WŁAŚCIWOŚCI WYKONANIA ROBÓT BUDOWLANYCH

5.1 OGÓLNE WYMAGANIA DOTYCZĄCE WYKONANIA ROBÓT

Wykonawca jest odpowiedzialny za prowadzenie robót zgodnie z umową lub kontraktem, za ich zgodność z dokumentacją projektową i wymaganiami specyfikacji technicznych, projektem organizacji robót oraz poleceniami inspektora nadzoru inwestorskiego. Polecenia inspektora nadzoru inwestorskiego przekazane Wykonawcy będą spełniane nie później niż w wyznaczonym czasie, pod groźbą zatrzymania robót. Skutki finansowe z tego tytułu ponosi Wykonawca.

5.2 LIKWIDACJA PLACU BUDOWY

Wykonawca jest zobowiązany do likwidacji placu budowy i pełnego uporządkowania terenu wokół budowy. Uprzątnięcie terenu budowy stanowi wymóg określony przepisami administracyjnymi o porządku.

6. KONTROLA, BADANIA ORAZ ODBIÓR WYROBÓW I ROBÓT BUDOWLANYCH

6.1 ZASADY KONTROLI JAKOŚCI ROBÓT

Wykonawca jest odpowiedzialny za pełną kontrolę robót, jakości materiałów, elementów i wyrobów budowlanych, zapewni odpowiedni system kontroli oraz możliwość pobierania próbek i badania materiałów i robót. Wykonawca będzie prowadził pomiary i badania materiałów oraz robót z częstotliwością gwarantującą, że roboty wykonano zgodnie z wymaganiami zawartymi w dokumentacji projektowej i specyfikacjach technicznych, na następujących zasadach. Wykonawca zagwarantuje:

- system (sposób i procedurę) kontroli i sterowania jakością wykonywanych robót.

7. WYMAGANIA DOTYCZĄCE PRZEDMIARU I OBMIARU ROBÓT

7.1 OGÓLNE ZASADY PRZEDMIARU, OBMIARU ROBÓT I PROWADZENIA KSIĄŻKI OBMIARU.

Ogólne zasady obmiaru robót dotyczą umów z wynagrodzeniem kosztorysowym wykonawcy. Obmiar robót będzie określać faktyczny zakres robót wykonywanych zgodnie z dokumentacją projektową i specyfikacją techniczną, w jednostkach ustalonych w kosztorysie. Obmiaru robót dokonuje Wykonawca po pisemnym powiadomieniu inspektora nadzoru inwestorskiego o terminie i zakresie obmierzanych robót. Wszystkie wyniki obmiaru wpisywane są do książki obmiarów.

Książka obmiarów jest niezbędna do udokumentowania wykonanych robót ulegających zakryciu lub zanikających, robót rozbiórkowych oraz związanych z remontami, modernizacją lub przebudową obiektów budowlanych, chyba, że inwestor ustali w umowie inny sposób rozliczania budowy.

7.2 ZASADY OKREŚLANIA ILOŚCI ROBÓT I MATERIAŁÓW

Zasady określania ilości robót są ujęte w szczegółowych specyfikacjach technicznych.

7.3 CZAS PRZEPROWADZENIA POMIARÓW

Obmiary należy przeprowadzać przed częściowym lub ostatecznym odbiorem odcinków robót, a także w przypadku występującej dłuższej przerwy w robotach. Obmiar robót zanikających należy przeprowadzać w czasie ich wykonywania. Obmiar robót ulegających zakryciu przeprowadza się przed ich zakryciem.

8. ODBIÓR ROBÓT BUDOWLANYCH

8.1 RODZAJE ODBIORÓW

Możliwe są następujące rodzaje odbiorów: odbiór częściowy, odbiór robót zanikających lub ulegających zakryciu, odbiór końcowy, odbiór po okresie rękojmi, odbiór ostateczny (pogwarancyjny). Zasady odbiorów robót może odmiennie określać umowa o roboty budowlane.

8.2 ODBIÓR ROBÓT ULEGAJĄCYCH ZAKRYCIU LUB ZANIKAJĄCYCH

Do podstawowych obowiązków Wykonawcy należy zgłaszanie inwestorowi do odbioru robót ulegających zakryciu lub zanikających. Odbiór robót ulegających zakryciu lub zanikających polega na ocenie ilości i jakości wykonanych robót, które w dalszym procesie realizacji ulegną zakryciu. Odbiór taki będzie przeprowadzony w czasie umożliwiającym wykonanie ewentualnych poprawek bez hamowania ogólnego postępu robót. Gotowość danej części robót do odbioru zgłasza Wykonawca wpisem do dziennika budowy, przy jednoczesnym powiadomieniu inspektora nadzoru inwestorskiego. Odbioru wyżej wymienionego dokonuje inspektor nadzoru inwestorskiego.

8.3 PRZEWIDUJE SIĘ TAKŻE ODBIÓR INSTALACJI ODGROMOWEJ PRZED DOKONANIEM KOŃCOWEGO ODBIORU BUDYNKU DZIENNEGO DOMU POBYTU I GMINNEGO OŚRODKA POMOCY SPOŁECZNEJ.

8.4 ODBIÓR PO OKRESIE RĘKOJMI

Pod koniec okresu rękojmi Zamawiający lub właściciel obiektu organizuje odbiór „po okresie rękojmi”. Odbiór taki wymaga przygotowania następujących dokumentów:

a) umowy o wykonaniu robót budowlanych,

b) protokołu odbioru końcowego obiektu,

c) dokumentów potwierdzających usunięcie wad zgłoszonych w trakcie odbioru końcowego obiektu
(jeżeli były zgłoszone wady),

d) dokumentów dotyczących wad zgłoszonych w okresie rękojmi oraz potwierdzenia usunięcia tych wad,

e) innych dokumentów niezbędnych do przeprowadzenia czynności odbioru.

8.5 ODBIÓR OSTATECZNY – POGWARANCYJNY

Odbiór ostateczny - pogwarancyjny polega na ocenie wykonanych robót związanych z usunięciem wad stwierdzonych przy odbiorze końcowym lub/oraz przy odbiorze po okresie rękojmi oraz ewentualnych wad zaistniałych w okresie gwarancyjnym.

9. ROZLICZENIE ROBÓT

Rozliczenie robót odbywać się będzie w oparciu o harmonogram rzeczowo-finansowy opracowany przez Wykonawcę. Harmonogram taki stanowić będzie załącznik do umowy o roboty budowlane. Rozliczenia za wykonane roboty dokonywane będą na podstawie protokołów odbioru zaakceptowanych przez inspektora nadzoru inwestorskiego. Podstawą płatności będą ceny jednostkowe poszczególnych pozycji zawarte w kosztorysie ofertowym.

Zasady rozliczania i płatności za wykonane roboty mogą być także określone w umowie.

10. DOKUMENTY ODNIESIENIA

- PRZEDMIAR ROBÓT

SZCZEGÓŁOWA SPECYFIKACJA TECHNICZNA
B.06.00.00
MALOWANIE WNĘTRZ

1. WSTĘP

1.1. Przedmiot SST

Przedmiotem niniejszej specyfikacji technicznej są wymagania dotyczące wykonania i odbioru robót malarskich w ramach remontu Domu Pomocy Społecznej

1.2. Zakres stosowania SST

Specyfikacje Techniczne stanowią część dokumentów przetargowych przy zlecaniu i realizacji robót opisanych w podpunkcie 1.1.

1.3. Zakres robót objętych SST

Ustalenia zawarte w niniejszej specyfikacji dotyczą zasad prowadzenia robót w czasie remontu wymienionego w punkcie 1.1. i obejmują pomalowanie ścian i sufitów w pomieszczeniach.

1.4. Określenia podstawowe

1.4.1. Środek do gruntowania - płyn stosowany na powierzchniach chłonnych, który po wyschnięciu zmniejsza ich zdolności absorpcyjne.

1.4.2. Wykończenie - ostateczne pokrycie i obróbka powierzchni wraz z ich krawędziami przecięcia.

1.4.3. Ściana - konstrukcja pionowa, która ogranicza lub dzieli obiekty budowlane i przenosi obciążenia.

1.5. Ogólne wymagania dotyczące robót

Ogólne wymagania dotyczące robót podano w ST B-00.00.00 „Wymagania ogólne”

2. MATERIAŁY

2.1. Ogólne wymagania

Ogólne wymagania dotyczące materiałów podano w ST B-00.00.00 „Wymagania ogólne”. Użyte materiały powinny być zgodne z Projektem Technicznym. Wszystkie zakupione przez wykonawcę materiały powinny być wyraźnie i trwale oznakowane oraz zaopatrzone przez dostawcę lub producenta w aktualne świadectwo kontroli lub atest. Użyte farby, rozpuszczalniki, itp., muszą odpowiadać wymaganiom aktualnych norm państwowych lub świadectwom dopuszczenia ich do stosowania w budownictwie.

Woda używana do rozcieńczania farb emulsyjnych powinna odpowiadać normie PN-75/C-04630. Inne rozcieńczalniki przygotowane fabrycznie powinny odpowiadać odpowiednim normom państwowym lub mieć cechy techniczne zgodne z zaświadczeniem o jakości producenta oraz zgodne z zakresem ich stosowania.

3. SPRZĘT

3.1. Wymagania ogólne

Wykonawca jest zobowiązany do używania jedynie takiego sprzętu, który nie spowoduje niekorzystnego wpływu na jakość wykonywanych robót, zarówno w miejscu tych robót, jak także przy wykonywaniu czynności pomocniczych oraz w czasie transportu, załadunku i wyładunku materiałów, sprzętu itp.

Sprzęt używany przez Wykonawcę powinien uzyskać akceptację Inspektora Nadzoru.

Liczba i wydajność sprzętu powinna gwarantować wykonanie robót zgodnie z zasadami określonymi w dokumentacji projektowej, ST i wskazaniach Inżyniera/ Kierownika projektu.

3.2. Narzędzia i sprzęt do robót malarskich

W zależności od potrzeb Wykonawca zapewni następujący sprzęt używany w robotach malarskich:

- wiadro malarskie, szpachla malarska
- pędzel ławkowiec, pędzel płaski, pędzel okrągły, pędzel kątowy,
- wałek, gąbka, folia malarska
- nożyczki malarskie, nóż pistoletowy malarski, uchwyt malarski do puszek

4. TRANSPORT

Zasady transportu materiałów podano w SST B-00.00.00 „Wymagania ogólne”

5. WYKONANIE ROBÓT

5.1. Wymagania ogólne

Ogólne zasady wykonania robót podano w ST B-00.00.00 „Wymagania ogólne”

5.2. Warunki przystąpienia do robót malarskich

Malowanie ścian i sufitów można wykonywać po:

- wyschnięciu podłoża i miejsc reperowanych,
- osadzeniu i dopasowaniu stolarki,
- zakończeniu robót instalacyjnych, sanitarnych, elektrycznych,
- wykonaniu posadzek z tworzyw mineralnych
- dokładnym sprzątnięciu pomieszczeń jednak przed:
- wykonaniem posadzek z materiałów podłogowych z tworzyw sztucznych i wykładzin dywanowych
- osadzeniem zewnętrznego osprzętu elektrycznego

Przed przystąpieniem do malowania należy wyrównać i wygładzić powierzchnię przeznaczoną do malowania, naprawić uszkodzenia, wykonać szpachlowanie i szlifowanie. Następnie należy powierzchnię zagruntować.

Wilgotność powierzchni tynkowych przewidzianych pod malowanie farbami emulsyjnymi powinna być nie większa, niż 4% masy. Drewno, sklejka, płyty pilśniowe twarde powinny mieć wilgotność nie większą niż 12%.

Tynki przeznaczone do malowania powinny spełniać następujące wymagania techniczne:

- wszelkie ewentualne uszkodzenia tynków powinny być naprawione przed przystąpieniem do malowania przez wypełnienie zaprawą uszkodzonych miejsc i zatarcie równo z powierzchnią tynku,
- tynki gipsowe nie mogą stanowić podłoża w przypadku malowania farbami krzemianowymi, a przy malowaniu farbami emulsyjnymi powinny być odpowiednio zaimpregnowane,
- przygotowana pod malowanie powierzchnia tynku powinna być oczyszczona od zanieczyszczeń mechanicznych i chemicznych oraz osypujących się ziaren piasku, a w przypadku tynków uprzednio malowanych także oczyszczona z tłuszczowej lub pyłkowej starej powłoki malarskiej,
- po oczyszczeniu tynk nie powinien być rozmiękczony (np. gipsowy).

5.3. Wykonywanie robót malarskich

5.3.1. Malowanie farbami emulsyjnymi 1) Powierzchnie powłok nie powinny mieć uszkodzeń. Powinny być bez smug, prześwitów, plam i śladów pędzla. Nie dopuszcza się obecności spękań, łuszczenia się i odstawania powłoki od podłoża oraz widocznych łączeń i poprawek. Dopuszcza się chropowatość powłoki odpowiadającą rodzajowi faktury pokrywanego podłoża. Powłoka nie powinna ścierać się przy pocieraniu tkaniną oraz wykazywać rozcierających grudek pigmentu i wypełniaczy. 2) Wykonane powłoki nie powinny wydzielać przykrego zapachu i zawierać substancji szkodliwych dla zdrowia. 3) Barwy powłok powinny być jednolite i równomierne, bez smug i plam oraz być zgodne z wzorcem uzgodnionym między Wykonawcą a Inwestorem.

4) W pomieszczeniach o dużym stałym zawilgoceniu dopuszcza się wyłącznie powłoki klejowe na spoiwie klejowym z dodatkiem środków przeciwpleśniowych.

5) Powłoki powinny być niezmywalne przy stosowaniu środków myjących i dezynfekujących (z wyjątkiem spirytusu) oraz odporne na tarcie na sucho i maszinerię, a także emulgację. Powinny one dawać aksamitno matowy wygląd pomalowanej powierzchni.

6. KONTROLA JAKOŚCI ROBÓT

6.1. Ogólne zasady kontroli jakości robót

Ogólne zasady kontroli jakości robót podano w SST B-00.00.00 „Wymagania ogólne”.

W czasie wykonywania robót malarskich powinna być prowadzona kontrola międzyfazowa dotycząca:

1. sprawdzenia jakości materiałów malarskich,
2. sprawdzenia wilgotności i przygotowania podłoża pod malowanie,
3. sprawdzenie stopnia skarbonizowania tynków,
4. sprawdzenia jakości wykonania kolejnych warstw powłok malarskich,

5. sprawdzenia temperatury w czasie malowania i schnięcia powłok.

Zbadanie jakości materiałów i podłoży powinno być dokonywane w sposób określony normami państwowymi (PN lub BN). W razie braku norm kontrola może być dokonana w sposób określony świadectwami dopuszczenia do stosowania nowych materiałów, a w przypadku ich braku w instrukcjach producentów uzgodnionych z właściwą jednostką naukowo - badawczą. Badanie jakości materiałów i podłoży powinno być potwierdzone protokołami lub wpisem do dziennika budowy.

7. OBMIAR ROBÓT

7.1. Ogólne zasady obmiaru robót

Ogólne zasady obmiaru robót podano w ST B-00.00.00 „Wymagania ogólne”.

7.2. Jednostka obmiarowa

Jednostką obmiarową jest m² pomalowanej powierzchni.

8. ODBIÓR ROBÓT

8.1. Ogólne zasady odbioru robót

Ogólne zasady obmiaru robót podano w ST B-00.00.00 „Wymagania ogólne”.

Badania powłok przy ich odbiorach należy przeprowadzać po zakończeniu ich wykonania w następujących terminach:

1. powłok z farb kazeinowych, emulsyjnych i silikonowych - nie wcześniej niż po 7 dniach,
2. powłok z farb wapiennych, cementowych, krzemianowych, olejnych, syntetycznych oraz lakierów i emalii - nie wcześniej niż po 14 dniach.

Badania techniczne należy przeprowadzać przy temperaturze powietrza nie niższej niż +5°C i wilgotności względnej powietrza nie niższej niż 65%.

8.2. Odbiór końcowy robót malarskich

Odbiór robót malarskich obejmuje badania wymienione w poniższych punktach:

- 1) Sprawdzenie równomiernego rozłożenia farby, jednolitego natężenia barwy i zgodności ze wzorem producenta, braku prześwitu i dostrzegalnych skupisk lub grudek nieroztartego pigmentu lub wypełniaczy, braku plam, smug, zacieków, pęcherzy, odstających płatków powłoki, widocznych śladów pędzla, itp., w stopniu kwalifikującym odbieraną powierzchnię malowania do powłok o dobrej jakości wykonania.
- 2) Sprawdzenie zgodności barwy powłoki ze wzorcem polega na porównaniu, w świetle rozproszonym, barwy wyschniętej powłoki malarskiej z barwą wzorca, który w przypadku nakładania powłok bez podkładu wyrównawczego powinien być wykonany na takim samym podłożu, o powierzchni możliwie zbliżonej do faktury podłoża.

3) Sprawdzenie połysku należy wykonać przez oględziny powłoki w świetle rozproszonym. Rodzaj połysku powinien być określany:

- przy powłokach matowych - połysk matowy, tj. nie dający połysku w świetle odbitym,
- przy powłokach półmatowych - połysk półmatowy, tj. odpowiadający połyskowi skorupki kurzego jaja

> Sprawdzenie odporności powłoki na wycieranie polega na lekkim, kilkakrotnym potarciu jej powierzchni miękką, wełnianą lub bawełnianą szmatką koloru kontrastowego. Powłoka jest odporna na wycieranie jeśli na szmatce nie występują ślady farby.

> Sprawdzenie odporności na zarysowanie przeprowadza się metodą uproszczoną - przez zarysowanie powłoki w kilku miejscach paznokciem. Powłoka jest odporna na zarysowanie jeśli po wykonaniu próby nie wystąpią na niej rysy widoczne okiem nieuzbrojonym.

> Sprawdzenie odporności na uderzenie, grubości powłok, elastyczności należy wykonać zgodnie z ustaleniami podanymi w normie państwowej.

> Sprawdzenie twardości powłok metodą uproszczoną polega na lekkim przesunięciu po powierzchni badanej powłoki osetki z droбноziarnistego miękkiego piaskowca szydłowieckiego. Powłoka jest dostatecznie twarda, jeśli po wykonaniu próby nie wystąpią na niej rysy widoczne okiem nieuzbrojonym z odległości 0,5 m.

> Badanie przyczepności powłoki do tynku lub betonu bez podkładu wyrównawczego należy wykonywać przez próbę odrywania ostrym narzędziem powłoki od podłoża.

> Badanie przyczepności powłok do podkładów wyrównawczych należy przeprowadzić przez wykonanie na badanej powłoce kilku równoległych nacięć w odstępach co 1 cm, a następnie przez zaklejanie nacięć prostopadle do nich paskiem tkaniny bawełnianej za pomocą gumy arabskiej; po upływie trzech dni pasek należy zerwać; powłoka ma dobrą przyczepność, jeśli zerwanie następuje w spoinie klejowej lub w podkładzie,

> Sprawdzenie odporności na zmywanie wodą polega na zwilżeniu badanej powierzchni przez kilkakrotne potarcie mokrą, miękką szczotką ze szczeciny lub szmatką. Powłoka jest odporna na zmywanie wodą, jeśli na szczotce lub szmatce nie pozostaną ślady farby oraz gdy po wyschnięciu zmytej powierzchni powłoki nie wystąpią na niej smugi, plamy albo zmiany w barwie lub połysku w stosunku do powierzchni nie poddawanej próbie. Przy powłokach matowych dopuszcza się nieznaczny połysk a przy półmatowych dopuszcza się nieznaczne powiększenie połysku.

> Sprawdzenie nasiąkliwości powłoki malarskiej z farb wodnych i wodorozcieńczalnych należy przeprowadzić zgodnie z normami państwowymi lub świadectwami.

8.3. Ocena jakości malowania

Jeżeli badania przewidziane w pkt. 8 dadzą wynik dodatni, to roboty malarskie można uznać za prawidłowo wykonane.

Gdy którekolwiek z badań dało wynik ujemny, należy albo całość odbieranych robót malarskich albo tylko zakwestionowaną ich część uznać za nie odpowiadające wymaganiom. W tym przypadku komisja przeprowadzająca odbiór powinna ustalić, czy należy:

- całkowicie lub częściowo odrzucić zakwestionowane roboty malarskie oraz nakazać usunięcie powłoki i powtórne prawidłowe ich wykonanie,
- poprawić wykonanie niewłaściwej roboty dla doprowadzenia ich zgodności z wymaganiami i po poprawieniu ich przedstawić do ponownych badań

W przypadku występowania typowych usterek malowania zaleca się ich usunięcie w sposób następujący:

1. prześwity spodnich warstw - należy ponownie wykonać wierzchnią powłokę malarską,
 2. ślady pędzla na powierzchni powłoki - należy dokładnie wygładzić powierzchnię drobnym materiałem ściernym i powtórnie nanieść wierzchnią powłokę malarską,
- matowe plamy na powierzchni powłoki należy zlikwidować przez powtórne naniesienie powłoki malarskiej,
 - odspojenie się, łuszczenie, spękanie, zmiana barwy powłoki, sfaldowanie powłoki - należy

oczyścić powierzchnię z nałożonej farby, ponownie starannie przygotować powierzchnię pod malowanie i dokładnie nanieść ciekłą warstwę powłoki.

9. PODSTAWA PŁATNOŚCI

9.1. Ustalenia ogólne Podstawą płatności jest cena jednostkowa skalkulowana przez Wykonawcę za jednostkę obmiarową ustaloną dla danej pozycji kosztorysu.

Dla pozycji kosztorysowych wycenionych ryczałtowo podstawą płatności jest wartość (kwota) podana przez Wykonawcę w danej pozycji kosztorysu.

Cena jednostkowa lub kwota ryczałtowa pozycji kosztorysowej będzie uwzględniać wszystkie czynności, wymagania i badania składające się na jej wykonanie, określone dla tej roboty w ST i w dokumentacji projektowej. Ceny jednostkowe lub kwoty ryczałtowe robót będą obejmować:

- robociznę bezpośrednią wraz z towarzyszącymi kosztami,
- wartość zużytych materiałów wraz z kosztami zakupu, magazynowania, ewentualnych ubytków i transportu na teren budowy,
- wartość pracy sprzętu wraz z towarzyszącymi kosztami,
- koszty pośrednie, zysk kalkulacyjny i ryzyko,
- podatki obliczone zgodnie z obowiązującymi przepisami.

10. PRZEPISY ZWIĄZANE

1. PN-75/C-04630. Woda do celów budowlanych. Wymagania i badania.
2. PN-69/B-10280 Roboty malarskie budowlane farbami
3. PN-70/B-10100. Roboty tynkowe. Tynki zwykłe. Wymagania i badania przy odbiorze.
4. PN-62/C-81502. Szpachlówki i kity szpachlowe. Metody badań.
5. BN-84/6117-05. Farby emulsyjne do wymalowań wewnętrznych.
6. BN-77/6701-04. Materiały wykończeniowe stosowane w budownictwie. Oznaczenie trwałości barwy metodą przyspieszoną.

SZCZEGÓŁOWA SPECYFIKACJA TECHNICZNA
B.07.00.00
KONSTRUKCJE DREWNIANE

1. WSTĘP

- Przedmiot SST Przedmiotem niniejszej szczegółowej specyfikacji technicznej są wymagania dotyczące wykonania i odbioru konstrukcji drewnianych.
- Zakres stosowania SST Szczegółowa specyfikacja techniczna jest stosowana jako dokument przetargowy i kontraktowy przy zlecaniu i realizacji robót wymienionych w pkt. 1.1.
- Zakres robót wymienionych w SST Roboty, których dotyczy specyfikacja obejmują wszystkie czynności umożliwiające i mające na celu wykonanie i montaż konstrukcji drewnianych występujących w obiekcie. W zakres tych robót wchodzi:
 - B.07.02.00. Wykonanie i montaż konstrukcji dachowej,
 - B.07.03.00. Wykonanie i montaż łąt i kontrłąt,
 - B.07.04.00. Montaż elementów dachowych,
 - B.07.05.00. Ułożenie folii dachowej
- Określenia podstawowe. Określenia podane w niniejszej SST są zgodne z obowiązującymi odpowiednimi normami i wytycznymi.
- Ogólne wymagania dotyczące robót. Wykonawca robót jest odpowiedzialny za jakość wykonania robót, ich zgodność z dokumentacją projektową, SST i poleceniami Inżyniera.

2. MATERIAŁY

2.1. Drewno

Do konstrukcji drewnianych stosuje się drewno iglaste zabezpieczone przed szkodnikami biologicznymi i ogniem. Preparaty do nasycania drewna należy stosować zgodnie z instrukcją ITB – Instrukcja techniczna w sprawie powierzchniowego zabezpieczenia drewna budowlanego przed szkodnikami biologicznymi i ogniem.

Dla robót wymienionych w pozycjach:

(1) B.07.01.00 i B.07.02.00, B.07.03.00, B.07.06.500 oraz B.07.06.00 stosuje się drewno klasy C24 według następujących norm państwowych:

- PN-82/D-94021 Tarcica iglasta sortowana metodami wytrzymałościowymi.
- PN-B-03150:2000/Az1:2001. Konstrukcje drewniane. Obliczenia statyczne i projektowanie.

2.1.1. Wytrzymałości charakterystyczne drewna iglastego w MPa (megapaskale) podaje poniższa tabela.

Oznaczenie	Klasy drewna
	C24
Zginanie	24
Rozciąganie wzdłuż włókien	14

Ściskanie wzdłuż włókien	21
Ściskanie w poprzek włókien	2,5
Ścinanie wzdłuż włókien	2,5

2.1.2. Dopuszczalne wady tarcicy

Wady	C24
Sęki w strefie marginalnej	1/4 do 1/2
Sęki na całym przekroju	1/4 do 1/3
Skręt włókien	do 10%
Pęknięcia, pęcherze, zakorki i zbitki:	1/2 1/1
a) głębokie	
b) czołowe	
Zgnilizna niedopuszczalna	
Chodniki owadzie niedopuszczalne	
Szerokość stojów	6 mm
Oblina	dopuszczalna na długości dwu krawędzi zajmująca do 1/4 szerokości lub długości

Krzywizna podłużna

- a) płaszczyzn 30 mm – dla grubości do 38 mm
10 mm – dla grubości do 75 mm
- b) boków 10 mm – dla szerokości do 75 mm
5 mm – dla szerokości > 250 mm

Wichrowatość 6% szerokości

Krzywizna poprzeczna 4% szerokości

Rysy, falistość rzazu dopuszczalna w granicach odchyłek grubości i szerokości elementu. Nierówność płaszczyzn – płaszczyzny powinny być wzajemnie równoległe, boki prostopadłe, odchylenia w granicach odchyłek. Nie prostopadłość niedopuszczalna.

2.1.3. Wilgotność drewna stosowanego na elementy konstrukcyjne powinna wynosić nie więcej niż:

- dla konstrukcji na wolnym powietrzu – 23%
- dla konstrukcji chronionych przed zawilgoceniem – 20%.

2.1.4. Tolerancje wymiarowe tarcicy - odchyłki wymiarowe desek powinny być nie większe:

- w długości: do + 50 mm lub do -20 mm dla 20% ilości – w szerokości: do +3 mm lub do -1 mm – w grubości: do +1 mm lub do -1 mm

- odchyłki wymiarowe bali jak dla desek - odchyłki wymiarowe łat nie powinny być większe: dla łat o grubości do 50 mm:

- w grubości: +1 mm i -1 mm dla 20% ilości - w szerokości: +2 mm i -1 mm dla 20% ilości dla łat o grubości powyżej 50 mm:
- w szerokości: +2 mm i -1 mm dla 20% ilości - w grubości: +2 mm i -1 mm dla 20%

- ilości

- odchyłki wymiarowe krawędziaków na grubości i szerokości nie powinny być większe niż +3 mm i -2 mm.
- odchyłki wymiarowe belek na grubości i szerokości nie powinny być większe niż +3 mm i -2 mm.

2.2. Łączniki

- Gwoździe należy stosować: gwoździe okrągłe wg BN-70/5028-12
- Śruby należy stosować:
Śruby z łbem sześciokątnym wg PN-EN - ISO 4014:2002 Śruby z łbem kwadratowym wg PN-88/M-82121

2.2.3. Nakrętki:

Należy stosować:

Nakrętki sześciokątne wg PN-EN-ISO 4034:2002 Nakrętki kwadratowe wg PN-88/M-82151. - Podkładki pod śruby należy stosować: Podkładki kwadratowe wg PN-59/M-82010 - Wkręty do drewna należy stosować:

Wkręty do drewna z łbem sześciokątnym wg PN-85/M-82501 Wkręty do drewna z łbem stożkowym wg PN-85/M-82503 Wkręty do drewna z łbem kulistym wg PN-85/M-82505

2.2.6. Środki ochrony drewna

Do ochrony drewna przed grzybami, owadami oraz zabezpieczające przed działaniem ognia powinny być stosowane wyłącznie środki dopuszczone do stosowania decyzją nr 2/ITB-ITD/87 z 05.08.1989 r.

- Środki do ochrony przed grzybami i owadami
- Środki do zabezpieczenia przed sinizną i pleśnieniem - Środki zabezpieczające przed działaniem ognia.

2.3. Składowanie materiałów i konstrukcji

2.3.1. Materiały i elementy z drewna powinny być składowane na poziomym podłożu utwardzonym lub odizolowanym od elementów warstwą folii. Elementy powinny być składowane w pozycji poziomej na podkładkach rozmieszczonych w taki sposób aby nie powodować ich deformacji. Odległość składowanych elementów od podłoża nie powinna być mniejsza od 20 cm.

2.3.2. Łączniki i materiały do ochrony drewna należy składować w oryginalnych opakowaniach w zamkniętych pomieszczeniach magazynowych, zabezpieczających przed działaniem czynników atmosferycznych.

2.4. Badania na budowie

Każda partia materiału dostarczona na budowę przed jej wbudowaniem musi uzyskać akceptację Inżyniera.

Materiały uzyskane z rozbiórki przeznaczone do ponownego wbudowania kwalifikuje Inżynier.

Odbiór materiałów z ewentualnymi zaleceniami szczegółowymi potwierdza Inżynier wpisem do dziennika budowy.

3. SPRZĘT

Do transportu i montażu konstrukcji należy używać dowolnego sprzętu.

– sprzęt pomocniczy powinien być przechowywany w zamkniętych pomieszczeniach. – stanowisko robocze powinno być urządzone zgodnie z przepisami bhp i przeciwpożarowymi, zabezpieczone od wpływów atmosferycznych, oświetlone z dostateczną wentylacją. Stanowisko robocze powinno być odebrane przez Inspektora nadzoru inwestorskiego.

4. TRANSPORT

Transport Materiały i elementy mogą być przewożone dowolnymi środkami transportu. Podczas transportu materiały i elementy konstrukcji powinny być zabezpieczone przed uszkodzeniami lub utratą stateczności. Sposób składowania wg punktu 2.3.

5. WYKONANIE ROBÓT

5.1. Roboty należy prowadzić zgodnie z dokumentacją techniczną przy udziale środków, które zapewnią osiągnięcie projektowanej wytrzymałości, układu geometrycznego i wymiarów konstrukcji.

5.2. B.07.01.00. Elementy konstrukcyjne ścian

Do wykonania ścian stosuje się krawędziaki klasy C24 o przekroju 5x18cm i 5x15 na belki oczepowe i słupy zaimpregnowane środkiem owado- i grzybobójczym i ppoż. np. Fobos M-4, elementami z blachy ocynkowanej do mocowania belek oczepowych i słupków wraz z kotwami rozporowymi i wkrętami do drewna i akcesoria do zamocowania desek.

Należy zrealizować następujące roboty zgodnie z projektem, niżej podanymi normami i zasadami sztuki budowlanej: - belki oczepowe z tarcicy iglastej nasyczonej środkiem owado- i grzybobójczym i ppoż. np. Fobos M-4 5x18cm dla ścian konstrukcyjnych zewnętrznych oraz 5x15cm dla ściany konstrukcyjnej wewnętrznej.

Montaż płyt OSB/3 konstrukcyjnych i odpornych na wilgoć do ścian konstrukcyjnych zewnętrznych. Ewentualnie inne, konieczne do wykonania roboty, związane z wykonaniem ścian drewnianych.

Do zamocowań należy dobrać odpowiednie materiały zgodnie z projektem i zasadami sztuki budowlanej.

5.3 B.07.02.00. Więźba dachowa

- Przekroje i rozmieszczenie elementów powinno być zgodne z dokumentacją techniczną

Przy wykonywaniu jednakowych elementów należy stosować wzorniki z ostruganych desek lub ze sklejki. Dokładność wykonania wzornika powinna wynosić do 1 mm.

Długość elementów wykonanych według wzornika nie powinny różnić się od projektowanych więcej jak 0,5mm. Dopuszcza się następujące odchyłki: –w rozstawie belek lub krokwi: do 2 cm w osiach rozstawu belek do 1 cm w osiach rozstawu krokwi –w długości elementu do 20 mm –w odległości między węzłami do 5 mm –w wysokości do 10 mm.

Elementy więźby dachowej oraz konstrukcyjne ścian stykające się z murem lub betonem powinny być w miejscach styku odizolowane jedną warstwą papy.

5.3.1. B.07.03.00. Łaty i kontrłaty

Przekroje i rozmieszczenie elementów powinno być zgodne z dokumentacją projektową. Przy wykonywaniu jednakowych elementów należy stosować wzorniki z ostruganych desek lub ze sklejki. Dokładność wykonania wzornika powinna wynosić do 1 mm. Wykonanie robót powinno odbywać się przy zachowaniu następujących zasad:

Kontrłaty o przekroju 20x40 mm przybijać gwoździami do powierzchni każdej krokwi, po uprzednim ułożeniu folii dachowej.

Przekrój łaty nie powinien być mniejszy niż 40x60 mm. Łaty ułożone poziomo powinny być przybite do każdej krokwi jednym gwoździem. Długość gwoździ powinna być co najmniej 2,5 razy większa niż grubość łaty.

Styki łat powinny znajdować się na krokwi. Odchylenie od wymaganego położenia desek nie powinno być większe niż 2 mm na 1 m i 30 mm na całej długości dachu.

Rozstaw łat powinien być ustalony po zakupie dachówki pod wybrany system. Rozstaw łat uzależniony jest od przyjętego w danym systemie modułu (przetłoczenia poprzecznego).

B.07.05.00. Ułożenie folii dachowej.

Układanie folii wysokoparoprzepuszczalnej rozpoczyna się od okapu, równolegle napisami do góry.

Membranę z folii po naciągnięciu przymocować do krokwi za pomocą gwoździ lub zszywek. Należy zwrócić uwagę na to, aby miejsca przebicia membrany zszywkami lub gwoździami były zakryte taśmą uszczelniającą i znajdowały się pod kontrłatą.

Następny pas membrany ułożyć z zachowaniem zakładu, który powinien wynosić od 10-15 cm. Dla zapewnienia prawidłowego montażu membrany i jej szczelności, do sklejania należy zastosować taśmy klejące będącej w ofercie w każdym systemie pokrycia.

Dla zapewnienia szczelności przy krokwiach należy przykleić pas taśmy uszczelniającej np. Coropur do kontrłaty od strony, która będzie do membrany na krokwi.

Przy elementach wychodzących ponad połać dachową membranę należy naciąć w kształcie trapezu i przybić brzegi do powierzchni elementu.

5.4. B.07.05.00 Deskowanie okapów dachowych

- Szerokości desek nie powinny być większe niż 15 cm.
- Deski układać stroną dordzeniową ku dołowi i przybijać minimum dwoma gwoździami. Długość gwoździ powinna być co najmniej 2.5 raza większa od grubości desek. Czoła desek powinny stykać się tylko na krokwiach.

Deskowanie pod pokrycie papowe powinno być układane na styk.

Za wywietrzakami od strony spływu wody należy wykonać odboje z desek układanych na styk.

Powierzchnia desek powinna być obustronnie zabezpieczona środkami ochrony wg punktu 2.2.6.

6. KONTROLA JAKOŚCI ROBÓT

Kontrola jakości polega na sprawdzeniu zgodności wykonania robót z projektem oraz wymaganiami podanymi w punkcie 5. Roboty podlegają odbiorowi.

7. OBMIAR ROBÓT

Jednostkami obmiaru są:

- powierzchnia wykonana w [m²].
- ilość w [szt.] dla wyłazu dachowego

8. ODBIÓR ROBÓT

Wszystkie roboty objęte B.07.00.00 podlegają zasadom odbioru robót zanikających.

9. PODSTAWA PŁATNOŚCI

Płaci się za roboty wykonane w jednostkach podanych w punkcie 7.

Cena obejmuje wszystkie czynności wymienione w SST.

10. PRZEPISY ZWIĄZANE

PN-B-03150:2000/Az2:2003	Konstrukcje drewniane. Obliczenia statyczne i projektowanie.
PN-EN 844-3:2002	Drewno okrągłe i tarcica. Terminologia. Terminy ogólne dotyczące tarcicy.
PN-EN 844-1:2001	Drewno okrągłe i tarcica. Terminologia. Terminy ogólne wspólne dla drewna okrągłego i tarcicy.
PN-82/D-94021	Tarcica iglasta konstrukcyjna sortowana metodami wytrzymałościowymi.
PN-EN 10230-1:2003	Gwoździe z drutu stalowego.
PN-ISO 8991:1996	System oznaczenia części złącznych.

SZCZEGÓŁOWA SPECYFIKACJA TECHNICZNA
B.08.00.00
POKRYCIE DACHOWE

1. WSTĘP

1.1. Przedmiot ST

Przedmiotem niniejszej standardowej specyfikacji technicznej (ST) są wymagania dotyczące wykonania i odbioru pokryć dachowych dachówką wraz z obróbkami blacharskimi oraz rynnami i rurami spustowymi w ramach remontu Domu Pomocy Społecznej.

1.2. Zakres stosowania ST

Specyfikacja techniczna (ST) stanowi obowiązującą podstawę opracowania szczegółowej specyfikacji technicznej (SST) i jest stosowana jako dokument przetargowy i kontraktowy przy zlecaniu i realizacji robót wymienionych w pkt. 1.1. Projektant sporządzający dokumentację projektową i odpowiednie szczegółowe specyfikacje techniczne wykonania i odbioru robót budowlanych może wprowadzać do niniejszej standardowej specyfikacji zmiany, uzupełnienia lub uściślenia, odpowiednie dla przewidzianych projektem zadania, obiektu i robót, uwzględniające wymagania Zamawiającego oraz konkretne warunki realizacji zadania, obiektu i robót, które są niezbędne do określania ich standardu i jakości.

Odstępstwa od wymagań podanych w niniejszej specyfikacji mogą mieć miejsce tylko w przypadkach małych prostych robót i konstrukcji drugorzędnych o niewielkim znaczeniu, dla których istnieje pewność, że podstawowe wymagania będą spełnione przy zastosowaniu metod wykonania na podstawie doświadczenia i przy przestrzeganiu zasad sztuki budowlanej.

1.3. Zakres robót objętych ST

Roboty, których dotyczy specyfikacja, obejmują wszystkie czynności umożliwiające i mające na celu wykonanie pokryć dachowych dachówką wraz z obróbkami blacharskimi, rynnami i rurami spustowymi oraz elementami wystającymi ponad dach budynku.

1.4. Określenia podstawowe

Określenia podane w niniejszej ST są zgodne z obowiązującymi odpowiednimi normami oraz określeniami podanymi w ST „Wymagania ogólne”.

1.5. Ogólne wymagania dotyczące robót

Wykonawca robót jest odpowiedzialny za jakość ich wykonania oraz za zgodność z dokumentacją projektową, ST i poleceniami Inspektora nadzoru. Ogólne wymagania dotyczące robót podano w ST „Wymagania ogólne”.

2. MATERIAŁY

2.1. Ogólne wymagania dotyczące materiałów, ich pozyskiwania i składowania podano w ST „Wymagania ogólne” pkt 2

Ponadto materiały stosowane do wykonywania pokryć dachowych powinny mieć m.in.:

- Aprobaty Techniczne lub być produkowane zgodnie z obowiązującymi normami,
- Certyfikat lub Deklarację Zgodności z Aprobata Techniczną lub z PN,
- Certyfikat na znak bezpieczeństwa,

- Certyfikat zgodności ze zharmonizowaną normą europejską wprowadzoną do zbioru norm polskich, - na opakowaniach powinien znajdować się termin przydatności do stosowania. Sposób transportu i składowania powinien być zgodny z warunkami i wymaganiami podanymi przez producenta.

Wykonawca obowiązany jest posiadać na budowie pełną dokumentację dotyczącą składowanych na budowie materiałów przeznaczonych do wykonania pokryć dachowych.

2.2. Warunki przyjęcia wyrobów pokrywczych na budowę

Wyroby do pokryć dachówką mogą być przyjęte na budowę, jeśli spełniają następujące warunki: - są zgodne z ich wyszczególnieniem i charakterystyką podaną w dokumentacji projektowej - są właściwie oznakowane i opakowane, spełniają wymagane właściwości, wskazane odpowiednimi dokumentami odniesienia (dokumenty towarzyszące wysyłce powinny określać między innymi kategorię przesiąkliwości i wynik badania mrozoodporności dachówek), - producent dostarczył dokumenty świadczące o dopuszczeniu do obrotu i powszechnego lub jednostkowego zastosowania oraz karty katalogowe wyrobów lub firmowe wytyczne stosowania wyrobów. Świadectwo Aprobata Techniczna w powiązaniu z dostawą.

Niedopuszczalne jest stosowanie do robót pokrywczych dachówkami wyrobów nieznanego pochodzenia. Przyjęcie materiałów i wyrobów na budowę powinno być potwierdzone wpisem do dziennika budowy.

3. SPRZĘT

3.1. Ogólne wymagania dotyczące sprzętu podano w ST „Wymagania ogólne” pkt. 3

3.2. Sprzęt do wykonywania robót

Roboty można wykonać ręcznie lub przy użyciu innych specjalistycznych narzędzi.

Wykonawca jest zobowiązany do używania takich narzędzi, które nie spowodują niekorzystnego wpływu na jakość materiałów i wykonywanych robót oraz będą przyjazne dla środowiska.

4. TRANSPORT

Wyroby do pokryć dachówką mogą być przewożone jednostkami transportu samochodowego, kolejowego, wodnego i innymi. Załadunek i wyładunek wyrobów w jednostkach ładunkowych (na paletach) należy prowadzić sprzętem mechanicznym, wyposażonym w osprzęt widłowy, kleszczowy lub chwytakowy. Załadunek i wyładunek wyrobów transportowych luzem wykonuje się ręcznie. Ręczny załadunek zaleca się prowadzić przy maksymalnym wykorzystaniu sprzętu i narzędzi pomocniczych takich jak: kleszcze, chwytaki, wciągniki, wózki. Przy załadunku wyrobów należy przestrzegać zasad wykorzystania pełnej ładowności jednostki transportowej. Do zabezpieczenia przed przemieszczaniem i uszkodzeniem jednostek ładunkowych w czasie transporcie należy stosować: kliny, rozpory i bariery. Do zabezpieczenia wyrobów luzem w trakcie transportu należy wykorzystywać materiały wyściółkowe, amortyzujące takie jak: maty słomiane, wióry drzewne, płyty styropianowe,

5. WYKONANIE ROBÓT

5.1. Wymagania ogólne dla podkładów

Każdy podkład pod pokrycie powinien spełniać następujące wymagania ogólne:

- pochylenie płaszczyzny połączenia dachowych z desek, łąt lub płatwi powinno być dostosowane do rodzaju pokrycia, zgodnie z wymaganiami PN-B-02361:1999,
- równość powierzchni deskowania powinna być taka, aby prześwit pomiędzy powierzchnią deskowania a łątą kontrolną o długości 3 m był nie większy niż 5 mm w kierunku prostopadłym do spadku i nie większy niż 10 mm w kierunku równoległym do spadku (pochylenia połączenia dachowej),
- równość płaszczyzny połączenia z łąt lub płatwi powinna być analogiczna, jak podano powyżej na co najmniej 3 krokwiach (przy podkładzie z łąt) lub 3 płatwiach (przy podkładzie z płatwi),
- podkład powinien być zdylatowany w miejscach dylatacji konstrukcyjnych oraz powinien mieć odpowiednie uformowanie w styku z elementami wystającymi ponad powierzchnię pokrycia. Szerokość szczelin dylatacyjnych powinna wynosić od 20 do 40 mm a szczelin obwodowych około 20 mm. Szczeliny dylatacyjne termiczne i obwodowe powinny być wypełnione materiałem elastycznym lub kitem asfaltowym,
- w podkładzie powinny być osadzone uchwyty do zawieszenia rynny dachowej oraz powinny być usztywnione krawędzie zewnętrzne.

5.2. Podkład z łąt pod pokrycie

W przypadku podkładu z łąt pod pokrycia należy przestrzegać następujące zaleceń: - łąty należy przybijać na kontrłatach, równoległe do linii okapu, za pomocą gwoździ ocynkowanych, - pierwszą łątę umieszcza się w linii okapu, pozostałe równoległe do niej, z rozstawem odpowiadającym wymiarowi pojedynczego profilu dachówki.

5.3. Wymagania ogólne dotyczące wykonywania pokryć dachówką

- a) Dachówki powinny być ułożone na łaceniu prostopadle swoją długością do okapu.
- b) Sznur przeciągnięty między skrajnymi dachówkami jednego rzędu wzdłuż dolnych krawędzi dachówek powinien być w poziomie - dopuszczalne odchyłki od poziomu wynoszą (tak jak dla łąt) 2 mm na długości 1 metra i 30 mm na całej długości rzędu,
- c) Dolne brzegi dachówek rzędu sprawdzającego za pomocą sznura, nie powinny wykazywać odchylenia od linii sznura większych niż ± 10 mm,
- d) Kalenica i grzbiety (naroża) powinny być pokryte gqsiorami zachodzącymi jeden na drugi na około 8 cm. O ile dokumentacja projektowa i instrukcja producenta wyrobu nie stanowią inaczej, to gqsiorzy powinny być ułożone na zaprawie i przywiązane do gwoździ wbitych w łąty drutem przewleczonym przez specjalne otwory w tych gqsiorach i zakończonych węzłem. Styki gqsiorów powinny być uszczelnione od strony zewnętrznej.
- e) Rząd gqsiorów powinien tworzyć linię prostą, a dopuszczalne odchyłki przy sprawdzeniu łątanie powinny nie przekraczać ± 10 mm.

- f) Miejsca przecięcia się grzbietu z kalenicą należy zabezpieczyć nakrywa systemową stosowanego rozwiązania pokrywczego lub nakrywa z blachy tytan cynkowej,
- g) Zlewy (kosze) powinny być pokryte papą termozgrzewalną .
- h) Obróbki blacharskie przy kominach, wietrznikach, wyłazach (włazach) dachowych itp. powinny być wykonane zgodnie z PN-61/B-10245.

5.3.2 Badania przed przystąpieniem do robót pokrywczymi dachówką

Przed przystąpieniem do robót pokrywczymi dachówką należy przeprowadzić badania materiałów, które będą wykorzystywane do wykonywania robót oraz kontrolę i odbiór (międzyoperacyjny) łacenia dachu.

5.3.3. Badania materiałów.

Badania materiałów przeprowadza się pośrednio na podstawie zapisów w dzienniku budowy dotyczących przyjęcia materiałów na budowę oraz dokumentów towarzyszących wysyłce materiałów przez producenta, potwierdzających zgodność użytych materiałów z wymaganiami dokumentacji projektowej i specyfikacji technicznej pokrycia, opracowanej dla realizowanego przedmiotu zamówienia (szczegółowej), oraz normami.

5.3.4. Badania prawidłowości łacenia.

Badania prawidłowości łacenia powinno podlegać sprawdzeniu w zakresie: przekroju i rozstawie łat, - poziomu łat, - zamocowania łat. Sprawdzenie rozstawu łat należy przeprowadzić za pomocą pomiaru z dokładnością do 1 cm. Sprawdzenie poziomu łat przeprowadza się przy użyciu poziomnicy węzowej lub łaty kontrolnej o długości 3 m z poziomnicą. Zamocowanie łat sprawdza się poprzez oględziny, a w przypadku wątpliwości za pomocą próby oderwania łaty od krokwi przy użyciu dłuta ciesielskiego. Wyniki badań powinny być odnotowane w formie protokołu kontroli, wpisane do dziennika budowy i zaakceptowane przez Inspektora nadzoru. badania w czasie odbioru robót, Szczegółowy wykonawczy program robót ; bezwzględnie stosować się do instrukcji pokryć dachowych.

5.4. Obróbki blacharskie

5.4.1 Obróbki blacharskie powinny być dostosowane do rodzaju pokrycia.

5.4.2 Obróbki blacharskie z blachy stalowej i stalowej ocynkowanej o grubości od 0,5 mm do 0,75 mm można wykonywać o każdej porze roku, lecz w temperaturze nie niższej od - 15°C. Robót nie można wykonywać na oblodzonych podłożach.

5.4.3 Przy wykonywaniu obróbek blacharskich należy pamiętać o konieczności zachowania dylatacji. Dylatacje konstrukcyjne powinny być zabezpieczone w sposób umożliwiający przeniesienie ruchów poziomych i pionowych dachu w taki sposób, aby następował szybki odpływ wody z obszaru dylatacji.

5.4.4 Akcesoria dachowe

Zastosowanie obróbek blacharskich przy kryciu dachów ma na celu uszczelnienie pokrycia dachowego w miejscach załamania i końcach połaci dachu przed wiatrem i odprowadzeniem wody z dachu do rynny oraz estetyczny wygląd po zakończeniu prac dekarских. Dlatego zaleca stosowanie odpowiednich typowych obróbek blacharskich dostępnych w wybranym systemie blachodachówki:

- 1 wiatrownica pod blachę i na blachę standard z 25 cm spełnia rolę osłony bocznej krawędzi dachu oraz odprowadza wodę do rynny
- 2 obróbka obok ściany i kominowa boczna standard z 25 cm pod blachę i na blachę ma na celu zapewnienie szczelności pokrycia
- 3 obróbka deski czołowej standard z 25 cm ma na celu zamaskowanie i ochronę deski pionowej do której montowane są rynny
- 4 pas nadrynnowy standard z 25 cm ma na celu skierowanie kropli i wody opadowej do rynny oraz zamaskowanie więźby
- 5 rynna koszowa standard z 50 cm ma na celu uszczelnienie miejsca styku dwóch połaci dachowych i odprowadzenie wód opadowych
- 6 gąsior dachówkowy lub trapezowy mają na celu zabezpieczenie grzbietu dachu (kalenica)
- 7 śniegołapy lub bariery śniegowe montowane są w miejscach narażonych na zsuwanie się mas śniegowych z dachu co powoduje obrywanie rynny i zabezpiecza przed tragicznymi zdarzeniami losowymi.
- 8 obróbka kominowa górna standard 33 cm, ma na celu uszczelnienie pokrycia dachowego w miejscu cięcia arkuszy koło komina.
- 9 parapety wysokiej jakości docinane są na dowolną długość - uszczelki mocujemy w celu zapewnienia szczelności pokrycia dachowego w takich miejscach np.: kosze, kominy, pas nadrynnowy i pod gąsiorami

5.5. Rynny i rury spustowe

- 1) W dachach (stropodachach) z odwodnieniem zewnętrznym w warstwach przekrycia powinny być osadzone uchwyty rynnowe (rynhaki) o wyregulowanym spadku podłużnym.
 - 2) Przekroje poprzeczne rynien dachowych, rur spustowych i wpustów dachowych powinny być dostosowane do wielkości odwadnianych powierzchni dachu (stropodachu).
- Rynny i rury spustowe z blachy powinny odpowiadać wymaganiom podanym w PN-EN 612:1999, uchwyty zaś do rynien i rur spustowych wymaganiom PN-EN 1462:2001, PN-B-94701:1999 i PN-B-94702:1999 - Rynny z blachy stalowej ocynkowanej powinny być:
- wykonane z pojedynczych członów odpowiadających długości arkusza blachy i składane w elementy wielocłonowe,

- łączone w złączach poziomych na zakład szerokości 40 mm; złącza powinny być lutowane na całej długości,
- mocowane do uchwytów, rozstawionych w odstępach nie większych niż 50 cm, – rynny powinny mieć wlutowane wpusty do rur spustowych.

5.5.5 Rury spustowe z blachy stalowej ocynkowanej powinny być:

1. wykonane z pojedynczych członów odpowiadających długości arkusza blachy i składane w elementy wielocłonowe,
2. łączone w złączach pionowych na rąbek pojedynczy leżący, a w złączach poziomych na zakład szerokości 40 mm; złącza powinny być lutowane na całej długości,
3. mocowane do ścian uchwytami, rozstawionymi w odstępach nie większych niż 3 m w sposób trwały przez wbicie trzpienia w spoiny muru lub osadzenie w zaprawie cementowej w wykutych gniazdach,
4. rury spustowe odprowadzające wodę do kanalizacji powinny być wpuszczone do rury żeliwnej na głębokość kielicha.

6. KONTROLA JAKOŚCI ROBÓT

- Kontrola jakości robót polega na sprawdzeniu zgodności ich wykonania z wymaganiami niniejszej specyfikacji
- Kontrola wykonania podkładów pod pokrycia powinna być przeprowadzona przez Inspektora nadzoru przed przystąpieniem do wykonania pokryć zgodnie z wymaganiami normy PN-80/B-10240 p. 4.3.2.

6.3. Kontrola wykonania pokryć

6.3.1. Kontrola wykonania pokryć polega na sprawdzeniu zgodności ich wykonania z powołanymi normami przedmiotowymi i wymaganiami specyfikacji. Kontrola ta przeprowadzana jest przez Inspektora nadzoru:

- a) w odniesieniu do prac zanikających (kontrola międzyoperacyjna) - podczas wykonania prac pokrywczych,
- b) w odniesieniu do właściwości całego pokrycia (kontrola końcowa) - po zakończeniu prac pokrywczych.

6.3.2. Pokrycia z dachówek

Sprawdzenie prawidłowości kierunku krycia należy przeprowadzić za pomocą sznura murarskiego lub drutu napiętego wzdłuż badanego rzędu dachówek, poziomnicy, trójkąta ciesielskiego oraz miarki z podziałką milimetrową. Sprawdzenie należy przeprowadzić co najmniej dla trzech rzędów każdej połaci dachu, stwierdzając czy zachowane zostały wymagania niniejszej specyfikacji.

Sprawdzenie rozmieszczenia styków i wielkości zakładów należy przeprowadzić przez oględziny, a w przypadku nasuwających się wątpliwości co do prawidłowości wykonania - za pomocą pomiaru przeprowadzonego z dokładnością do 5 mm.

Sprawdzenie zamocowania dachówek i uszczelnienia pokrycia należy przeprowadzić wzrokowo. Ponadto należy w wybranych przez komisję miejscach, spośród szczególnie

narażonych na zatrzymywanie się i przeciekanie wody, sprawdzić szczelność pokrycia. Jeżeli nie ma warunków, aby sprawdzenie to przeprowadzić po deszczu, należy wybrane miejsca poddać przez 10 min. działaniu strumienia wody, powodującego spływanie wody w kierunku od kalenicy do okapu i jednocześnie obserwować, czy spływająca woda nie zatrzymuje się na powierzchni pokrycia albo czy nie przenika przez nie, tworząc zacieki. Stwierdzone usterki oznaczyć w sposób umożliwiający ich odszukanie po wyschnięciu pokrycia.

Sprawdzenie zabezpieczenia dachówek na okapach należy przeprowadzić wzrokowo,

Sprawdzenie prawidłowości pokrycia kalenic i grzbietów należy przeprowadzić przez oględziny i za pomocą pomiaru. Prostoliniowość ułożenia gąsiorów należy sprawdzić przez przyłożenie łaty długości 3 m i pomiar prześwitu pomiędzy łatą a powierzchnią gąsiorów z dokładnością do 5 mm.

Sprawdzenie prawidłowości wykonania zlewów (koszy) należy przeprowadzić przez porównanie ich wykonania z wymaganiami podanymi. niniejszej specyfikacji za pomocą oględzin i pomiaru oraz przez sprawdzenie szczelności

Sprawdzenie prawidłowości wykonania obróbek blacharskich należy przeprowadzić zgodnie z wymaganiami podanymi w PN-61/B-10245.

7. OBMIAR ROBÓT

- 7.1. Jednostką obmiarową robót jest: dla robót - Krycie dachu i obróbki blacharskie - m² pokrytej powierzchni. Z powierzchni nie potrąca się urządzeń obcych, jak np. wywiewki itp. o ile powierzchnia ich nie przekracza 0,50 m², - dla robót - Rynny i rury spustowe - 1 m wykonanych rynien lub rur spustowych.
- 7.2. Ilość robót określa się na podstawie dokumentacji projektowej z uwzględnieniem zmian podanych w dokumentacji powykonawczej zaakceptowanych przez Inspektora nadzoru sprawdzonych w naturze.

8. ODBIÓR ROBÓT

- 8.1. Podstawę do odbioru wykonania robót - pokrycie dachu blachą stanowi stwierdzenie zgodności ich wykonania z dokumentacją projektową i zatwierdzonymi zmianami podanymi w dokumentacji powykonawczej.
- 8.2. Odbiór podkładu
- Badania podkładu należy przeprowadzić w trakcie odbioru częściowego, podczas suchej pogody, przed przystąpieniem do pokrycia połaci dachowych.
- Sprawdzenie równości powierzchni podkładu należy przeprowadzać za pomocą łaty kontrolnej o długości 3 m lub za pomocą szablonu z podziatką milimetrową. Prześwit między sprawdzaną powierzchnią a łatą nie powinien przekroczyć 5 mm, w kierunku prostopadłym do spodku i 10 mm w kierunku równoległym do spadku.
- 8.3. Ogólne wymagania odbioru robót pokrywowych
- Roboty pokrywowe, jako roboty zanikające, wymagają odbiorów częściowych. Badania w czasie odbioru częściowego należy przeprowadzać dla tych robót, do których dostęp później jest niemożliwy lub utrudniony.

Odbiór częściowy powinien obejmować sprawdzenie:

- a) podkładu,
- b) jakości zastosowanych materiałów,
- c) dokładności wykonania pokrycia,
- d) dokładności wykonania obróbek blacharskich i ich połączenia z pokryciem.

Dokonanie odbioru częściowego powinno być potwierdzone wpisem do dziennika budowy.

Badania końcowe pokrycia należy przeprowadzić po zakończeniu robót, po deszczu.

Podstawę do odbioru robót pokrywczych stanowią następujące dokumenty:

- e) dokumentacja projektowa i dokumentacja powykonawcza,
- f) dziennik budowy z zapisem stwierdzającym odbiór częściowy podłoża oraz poszczególnych warstw lub fragmentów pokrycia,
- g) zapisy dotyczące wykonywania robót pokrywczych i rodzaju zastosowanych materiałów,
- h) protokoły odbioru materiałów i wyrobów, które powinny zawierać:
 - zestawienie wyników badań międzyoperacyjnych i końcowych,
 - stwierdzenie zgodności lub niezgodności wykonania robót pokrywczych z dokumentacją,
 - spis dokumentacji przekazywanej inwestorowi. W skład tej dokumentacji powinien wchodzić program utrzymania pokrycia.

Odbiór końcowy polega na dokładnym sprawdzeniu stanu wykonanego pokrycia i obróbek blacharskich i połączenia ich z urządzeniami odwadniającymi, a także wykonania na pokryciu ewentualnych zabezpieczeń eksploatacyjnych.

Roboty uznaje się za zgodne z dokumentacją projektową, SST i wymaganiami Inspektora nadzoru, jeżeli wszystkie pomiary i badania z zachowaniem tolerancji wg pkt. 6 ST dały pozytywne wyniki. Jeżeli chociaż jeden wynik badania daje wynik negatywny, pokrycie papowe nie powinno być odebrane. W takim przypadku należy przyjąć jedno z następujących rozwiązań:

- poprawić i przedstawić do ponownego odbioru,
- jeżeli odchylenia od wymagań nie zagrażają bezpieczeństwu użytkowania i trwałości pokrycia, obniżyć cenę pokrycia, - w przypadku gdy nie są możliwe podane rozwiązania - rozebrać pokrycie (miejsc nie odpowiadających ST) i ponownie wykonać roboty pokrywcze.
- 8.4. Odbiór pokrycia z blachy
- Sprawdzenie wyglądu zewnętrznego pokrycia (nie ma dziur, pęknięć, odchylenia rąbków lub zwojów od linii prostej, złącza są prostopadłe do okapu itp.).
- Sprawdzenie umocowania i rozstawienia żabek i łapek.
- Sprawdzenie łączenia i umocowania arkuszy.
- Sprawdzenie wykonania i umocowania pasów usztywniających.

8.5. Odbiór obróbek blacharskich, rynien i rur spustowych powinien obejmować:

1. Sprawdzenie prawidłowości połączeń poziomych i pionowych.
2. Sprawdzenie mocowania elementów do deskowania, ścian, kominów, wieżników, włązów itp.
3. Sprawdzenie prawidłowości spadków rynien.
4. Sprawdzenie szczelności połączeń rur spustowych z przewodami kanalizacyjnymi. Rury spustowe mogą być montowane po sprawdzeniu drożności przewodów kanalizacyjnych.

8.6. Zakończenie odbioru

Odbioru pokrycia blachą potwierdza się: protokołem, który powinien zawierać:

- ocenę wyników badań,
- wykaz wad i usterek ze wskazaniem możliwości ich usunięcia,
- stwierdzenie zgodności lub niezgodności wykonania z zamówieniem.

9. PODSTAWA PŁATNOŚCI

9.1. Pokrycie dachu blachą

Płaci się za ustaloną ilość m² krycia, która obejmuje:

- przygotowanie stanowiska roboczego,
- dostarczenie materiałów i sprzętu,
- obsługę sprzętu nieposiadającego etatowej obsługi,
- ustawienie i rozbiórkę rusztowań o wysokości do 4 m,
- oczyszczenie podkładu,
- (pokrycie dachu blachą dachówkową łącznie z przycięciem płyt i obróbek na żądany wymiar, umocowanie za pomocą wkrętów samogwintujących płyt dachowych, gąsiorów i obróbek blacharskich oraz uszczelnienie kalenicy i okapu), - oczyszczenie miejsca pracy z resztek materiałów, - likwidacja stanowiska roboczego.

9.2. Akcesoria dachowe

Płaci się za faktycznie zamontowane elementy dachu w [m] lub jednostkach ustalonych w kosztorysie inwestorskim i przedmiarze robót.

9.3. Obróbki blacharskie

Płaci się za ustaloną ilość m² obróbki wg ceny jednostkowej, która obejmuje:

- przygotowanie,
- zamontowanie i umocowanie obróbek w podłożu, zalutowanie połączeń, - uporządkowanie stanowiska pracy.

9.4. Rynny i rury spustowe

Płaci się za ustaloną ilość „m” rynien wg ceny jednostkowej, która obejmuje: - przygotowanie,

- zmontowanie, umocowanie rynien i rur spustowych oraz zalutowanie połączeń, - uporządkowanie stanowiska pracy.

10. PRZEPISY ZWIĄZANE

PN-B-02361:1999 Pochylenia połaci dachowych.

PN-89/B-PN-61/B-10245 Roboty blacharskie budowlane z blachy stalowej ocynkowanej i cynkowej. Wymagania i badania techniczne przy odbiorze.

PN-EN 501:1999 Wyroby do pokryć dachowych z metalu. Charakterystyka wyrobów z cynku do pokryć dachowych układanych na ciągłym podłożu.

PN-EN 505:2002 Wyroby do pokryć dachowych z metalu. Charakterystyka wyrobów płytowych ze stali układanych na ciągłym podłożu.

PN-EN 502:2002 Wyroby do pokryć dachowych z metalu. Charakterystyka wyrobów samonośnych z blachy ze stali odpornej na korozję, układanych na ciągłym podłożu.

PN-B-94701:1999 Dachy. Uchwyty stalowe ocynkowane do rur spustowych okrągłych.

PN-EN 1462:2001 Uchwyty do rynien okapowych. Wymagania i badania.

PN-EN 612:1999 Rynny dachowe i rury spustowe z blachy. Definicje, podział i wymagania.

PN-B-94702:1999 Dachy. Uchwyty stalowe ocynkowane do rynien półokrągłych.

PN-EN 607:1999 Rynny dachowe i elementy wyposażenia z PCV-U. Definicje, wymagania i badania.

PN-71 /B-1 0241 Roboty pokrywcze. Krycie dachówką ceramiczną. Wymagania i badania przy odbiorze. Roboty blacharskie budowlane z blachy stalowej ocynkowanej i cynkowej. Wymagania i badania techniczne przy odbiorze.

PN-EN 490:2000 Dachówki ceramiczne. Definicje i specyfikacja wyrobów.

PN-EN 1304:2002/Ap1:2004 Dachówki ceramiczne. Definicje i specyfikacje wyrobów

Inne dokumenty i instrukcje

Warunki techniczne wykonania i odbioru robót budowlanych -część C: zabezpieczenie i izolacje, zeszyt 1: Pokrycia dachowe, wydane przez ITB - Warszawa 2004 r.

SZCZEGÓŁOWA SPECYFIKACJA TECHNICZNA
B.09.00.00
PODBUDOWA Z TŁUCZNIA KAMIENNEGO

1. WSTĘP

1.1. Przedmiot SST

Przedmiotem niniejszej szczegółowej specyfikacji technicznej są wymagania dotyczące wykonania i odbioru robót związanych z wykonywaniem podbudowy z kruszywa stabilizowanego mechanicznie w ramach remontu Domu Pomocy Społecznej.

1.2. Zakres stosowania SST

Szczegółowa specyfikacja techniczna stanowi obowiązujący dokument przetargowy i kontraktowy przy zlecaniu i realizacji robót wymienionych w pkt 1.1.

1.3. Zakres robót objętych SST

Ustalenia zawarte w niniejszej specyfikacji dotyczą zasad prowadzenia robót związanych z wykonaniem podbudowy z kruszywa stabilizowanego mechanicznie.

1.4. Określenia podstawowe

Podbudowa z kruszywa łamanego stabilizowanego mechanicznie- jedna lub więcej warstw zagęszczonej mieszanki, która stanowi warstwę nośną nawierzchni drogowej.

Projekt przewiduje podbudowę z kruszywa łamanego stabilizowanego mechanicznie.

1.5. Ogólne wymagania dotyczące robót

Ogólne wymagania dotyczące robót podano w ST B.00.00.00 pkt 5.

2. MATERIAŁY

2.1. Ogólne wymagania dotyczące materiałów

Ogólne wymagania dotyczące materiałów, ich pozyskiwania i składowania, podano w ST B.00.00.00 pkt 2.

2.2. Rodzaje materiałów

Materiałem do wykonania podbudowy z kruszyw łamanych stabilizowanych mechanicznie powinno być kruszywo łamane, uzyskane w wyniku przekruszenia surowca skalnego lub kamieni narzutowych i otoczaków albo ziaren żwiru większych od 8 mm. Kruszywo powinno być jednorodne bez zanieczyszczeń obcych i bez domieszek gliny. Skład mieszanki należy ustalić laboratoryjnie.

2.3. Wymagania dla materiałów

2.3.1. Uziarnienie kruszywa

Krzywa uziarnienia kruszywa, określona według PNB-06714-15 [3] powinna leżeć między krzywymi granicznymi pól dobrego uziarnienia podanymi na rysunku: 1 -2 kruszywo na podbudowę zasadniczą (górną warstwę) lub podbudowę jednowarstwową 1-3 kruszywo na podbudowę pomocniczą (dolną warstwę)

Krzywa uziarnienia kruszywa powinna być ciągła i nie może przebiegać od dolnej krzywej granicznej uziarnienia do górnej krzywej granicznej uziarnienia na sąsiednich

sitach. Wymiar największego ziarna kruszywa nie może przekraczać $\frac{2}{3}$ grubości warstwy układanej jednorazowo.

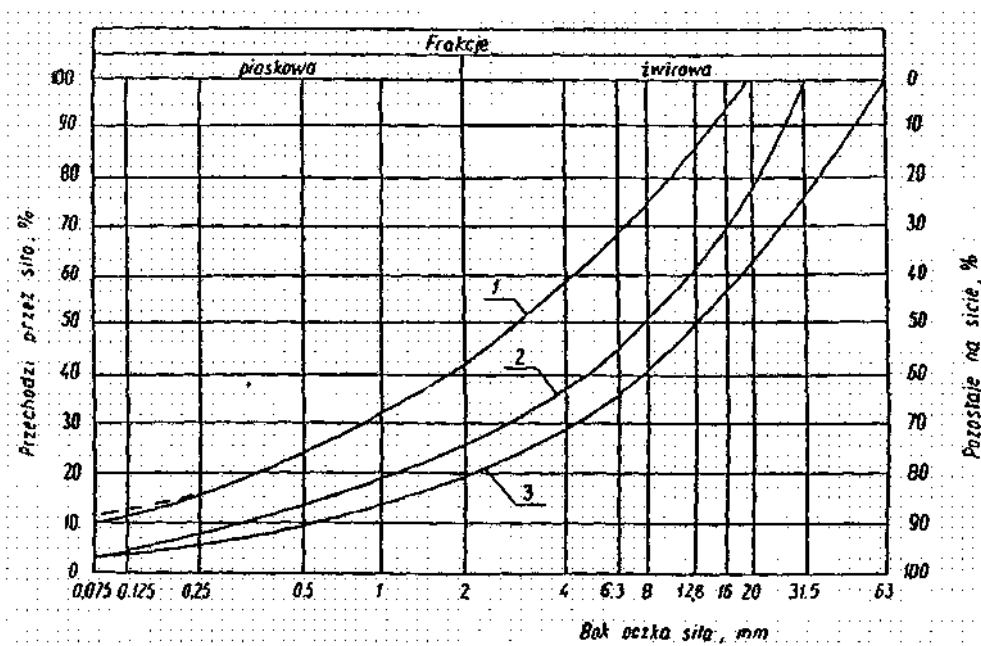

2.3.2. Właściwości kruszywa

Kruszywa powinny spełniać wymagania określone w tabeli 1.

Tabela 1.

Lp.	Wyszczególnienie właściwości	Wymagania		Badania według
		Kruszywa łamane		
		Podbudowa		
		zasadnicza	pomocnicza	
1	Zawartość ziarn mniejszych niż 0,075 mm, % (m/m)	od 2 do 10	od 2 do 12	PN-B-06714-15 [3]
2	Zawartość nadziarna, % (m/m), nie więcej niż	5	10	PN-B-06714-15 [3]
3	Zawartość ziarn nieforemnych % (m/m), nie więcej niż	35	40	PN-B-06714-16 [4]
4	Zawartość zanieczyszczeń organicznych, % (m/m), nie więcej niż	1	1	PN-B-04481 [1]
5	Wskaźnik piaskowy po pięciokrotnym zagęszczeniu metodą I lub II wg PN-B-04481, %	od 30 do 70	od 30 do 70	BN-64/8931-01 [26]
6	Ścieralność w bębnie Los Angeles a) ścieralność całkowita po pełnej liczbie obrotów, nie więcej niż	35	50	PN-B-06714 -42 [12]
	b) ścieralność częściowa po 1/5 pełnej liczby obrotów, nie więcej niż	30	35	
7	Nasiąkliwość, % (m/m), nie więcej niż	3	5	PN-B-06714-18 [6]
8	Mrozoodporność, ubytek masy po 25 cyklach zamrażania, % (m/m), nie więcej niż	5	10	PN-B-06714-19 [7]
9	Rozpad krzemianowy i żelazawy łącznie, % (m/m), nie więcej niż	-	-	PN-B-06714-37 [10] PN-B-06714-39 [11]
10	Zawartość związków siarki w przeliczeniu na SO ₃ , % (m/m), nie więcej niż	1	1	PN-B-06714-28 [9]
11	Wskaźnik nośności w_{nos} mieszanki kruszywa, %, nie mniejszy niż przy zagęszczeniu $k \geq 1,00$	80	60	PN-S-06102 [21]

Jakość kruszywa powinna być zgodna z normą BN-84/6774-02. Do podbudowy jednowarstwowej należy stosować kruszywo łamane kamienne gatunku co najmniej 2.

2.3.3. Woda

Należy stosować wodę wg PN-B-32250 [20].

3. SPRZĘT

3.1. Ogólne wymagania dotyczące sprzętu

Wymagania dotyczące sprzętu podano w ST B.00.00.00 "Wymagania ogólne" pkt 3.

3.2. Sprzęt do wykonania robót

Wykonawca przystępujący do wykonania podbudowy z kruszyw stabilizowanych mechanicznie powinien wykazać się możliwością korzystania z następującego sprzętu:

- a) mieszarek do wytwarzania mieszanki, wyposażonych w urządzenia dozujące wodę - mieszarki powinny zapewnić wytworzenie jednorodnej mieszanki o wilgotności optymalnej,
- b) zagęszczarek płytowych i ubijaków mechanicznych lub małych walców wibracyjnych.

4. TRANSPORT

4.1. Ogólne wymagania dotyczące transportu

Wymagania dotyczące transportu podano w ST B.00.00.00 "Wymagania ogólne" pkt 4.

4.2. Transport materiałów

Kruszywa można przewozić dowolnymi środkami transportu w warunkach zabezpieczających je przed zanieczyszczeniem, zmieszaniem z innymi materiałami, nadmiernym wysuszeniem i zawilgoceniem. Transport materiałów powinien odbywać się zgodnie z wymaganiami norm przedmiotowych.

5. WYKONANIE ROBÓT

5.1. Ogólne zasady wykonania robót

Ogólne zasady wykonania robót podano w ST B.00.00.00 "Wymagania ogólne" pkt 5.

5.2. Przygotowanie podłoża

Paliki lub szpilki do prawidłowego ukształtowania podbudowy powinny być wcześniej przygotowane. Paliki lub szpilki powinny być ustawione w rzędach równoległych do osi drogi lub w inny sposób zaakceptowany przez Inżyniera. Rozmieszczenie palików lub szpilek powinno umożliwiać naciągnięcie sznurków lub linek do wytyczenia robót w odstępach nie większych niż co 10 m.

5.3. Wytwarzanie mieszanki kruszywa

Mieszankę kruszywa o ściśle określonym uziarnieniu i wilgotności optymalnej należy wytwarzać w mieszarkach gwarantujących otrzymanie jednorodnej mieszanki. Ze względu

na konieczność zapewnienia jednorodności nie dopuszcza się wytwarzania mieszanki przez mieszanie poszczególnych frakcji na drodze. Mieszanka po wyprodukowaniu powinna być od razu transportowana na miejsce wbudowania w taki sposób, aby nie uległa rozsegregowaniu i wysychaniu.

5.4. Wbudowywanie i zagęszczanie mieszanki kruszywa

Mieszanka kruszywa powinna być rozkładana w warstwie o jednakowej grubości, takiej aby jej ostateczna grubość po zagęszczeniu była równa grubości projektowanej. Warstwa podbudowy powinna być rozłożona w sposób zapewniający osiągnięcie wymaganych spadków i rzędnych wysokościowych. Wilgotność mieszanki kruszywa podczas zagęszczania powinna odpowiadać wilgotności optymalnej, określonej wg próby Proctora, zgodnie z IN-B-04481 [1] (metoda II). Materiał nadmiernie nawilgocony powinien zostać osuszony przez mieszanie i napowietrzanie. Jeżeli wilgotność mieszanki kruszywa jest niższa od optymalnej o 20% jej wartości, mieszanka powinna być zwilżona określoną ilością wody równomiernie wymieszana. W przypadku, gdy wilgotność mieszanki kruszywa jest wyższa od optymalnej o 10% jej wartości, mieszankę należy osuszyć. Wskaźnik zagęszczenia podbudowy wg BN-77/8931-12 [30] powinien wynosić 0,98.

5.6. Utrzymanie podbudowy

Podbudowa po wykonaniu, a przed ułożeniem następnej warstwy, powinna być utrzymywana w dobrym stanie. Jeżeli Wykonawca będzie wykorzystywał, za zgodą Inżyniera, gotową podbudowę do ruchu budowlanego, to jest obowiązany naprawić wszelkie uszkodzenia podbudowy, spowodowane przez ten ruch. Koszt napraw wynikłych z niewłaściwego utrzymania podbudowy obciąża Wykonawcę robót.

6. KONTROLA JAKOŚCI ROBÓT

6.1. Ogólne zasady kontroli jakości robót

Ogólne zasady kontroli jakości robót podano w ST B.00.00.00 "Wymagania ogólne" pkt 6.

6.2. Badania przed przystąpieniem do robót

Przed przystąpieniem do robót Wykonawca powinien wykonać badania kruszyw przeznaczonych do wykonania robót i przedstawić wyniki tych badań Inżynierowi w celu akceptacji materiałów. Badania te powinny obejmować wszystkie właściwości określone w pkt 2.3 niniejszej SST.

6.3. Badania w czasie robót

6.3.1. Uziarnienie mieszanki

Uziarnienie mieszanki powinno być zgodne z wymaganiami podanymi w pkt 2.3. Próbki należy pobierać w sposób losowy, z rozłożonej warstwy, przed jej zagęszczeniem. Wyniki badań powinny być na bieżąco przekazywane Inżynierowi.

6.3.2. Wilgotność mieszanki

Wilgotność mieszanki powinna odpowiadać wilgotności optymalnej, określonej wg próby Proctora, zgodnie z PN-B04481 [1] (metoda U), z tolerancją +10% -20%. Wilgotność należy określić wg PN-B-06714-17 [5].

6.3.3. Zagęszczenie podbudowy

Zagęszczenie podbudowy powinno odbywać się aż do osiągnięcia wymaganego wskaźnika zagęszczenia. Zagęszczenie podbudowy należy sprawdzać wg BN77/8931-12 [30].

6.3.4. Badanie nośności

Nośność podbudowy należy sprawdzać wg PN-S-06102 [21].

6.3.5. Szerokość podbudowy

Szerokość podbudowy nie może różnić się od szerokości projektowanej o więcej niż +5cm, -5cm.

6.3.6. Równość podbudowy

Nierówności podłużne podbudowy należy mierzyć 4 metrową łatką, zgodnie z BN-68/8931-04 [28]. Nierówności poprzeczne podbudowy należy mierzyć 4metrową łatką. Nierówności podbudowy nie mogą przekraczać 10 mm dla podbudowy zasadniczej.

6.3.7. Spadki poprzeczne podbudowy

Spadki poprzeczne podbudowy powinny być zgodne z dokumentacją projektową, z tolerancją $\pm 0,5\%$.

6.3.8. Rzędne wysokościowe podbudowy

Różnice pomiędzy rzędnymi wysokościowymi podbudowy i rzędnymi projektowanymi nie powinny przekraczać

+0,5 cm, -0,5 cm.

6.3.9. Grubość podbudowy

Grubość podbudowy nie może się różnić od grubości projektowanej o więcej niż $\pm 2,5\%$.

6.4. Zasady postępowania z wadliwie wykonanymi odcinkami podbudowy

6.4.1. Niewłaściwe cechy geometryczne podbudowy

Wszystkie powierzchnie podbudowy, które wykazują większe odchylenia od określonych w punkcie 6.3. powinny być naprawione przez spulchnienie lub zerwanie do głębokości co najmniej 10 cm, wyrównane i powtórnie zagęszczone. Dodanie nowego materiału bez spulchnienia wykonanej warstwy jest niedopuszczalne.

6.5.2. Niewłaściwa grubość podbudowy

Na wszystkich powierzchniach wadliwych pod względem grubości, Wykonawca wykona naprawę podbudowy. Powierzchnie powinny być naprawione przez spulchnienie lub wybranie warstwy na odpowiednią głębokość, zgodnie z decyzją Inżyniera, uzupełnione nowym materiałem o odpowiednich właściwościach, wyrównane i ponownie zagęszczone. Roboty te Wykonawca wykona na własny koszt. Po wykonaniu tych robót nastąpi ponowny pomiar i ocena grubości warstwy, według wyżej podanych zasad, na koszt Wykonawcy.

7. OBMIAR ROBÓT

7.1. Ogólne zasady obmiaru robót

Ogólne zasady obmiaru robót podano w ST B.00.00.00 „Wymagania ogólne” pkt 7.

7.2. Jednostka obmiarowa

Jednostką obmiarową jest m² (metr kwadratowy) podbudowy z kruszywa stabilizowanego mechanicznie.

8. ODBIÓR ROBÓT

Ogólne zasady odbioru robót podano w ST B.00.00.00 „Wymagania ogólne” pkt 8. Roboty uznaje się za zgodne z dokumentacją projektową, SST i wymaganiami Inżyniera, jeżeli wszystkie pomiary i badania z zachowaniem tolerancji wg pkt 6 dały wyniki pozytywne.

9. PODSTAWA PŁATNOŚCI

9.1. Ogólne ustalenia dotyczące podstawy płatności

Ogólne ustalenia dotyczące podstawy płatności podano w ST B.00.00.00 „Wymagania ogólne” pkt 9.

9.2. Cena jednostki obmiarowej

Cena wykonania 1 m² podbudowy obejmuje:

- prace pomiarowe i roboty przygotowawcze,
- oznakowanie robót,
- sprawdzenie i ewentualną naprawę podłoża,
- przygotowanie mieszanki z kruszywa, zgodnie z receptą
- dostarczenie mieszanki na miejsce wbudowania,
- rozłożenie mieszanki,
- zagęszczenie rozłożonej mieszanki,
- przeprowadzenie pomiarów i badań laboratoryjnych określonych w specyfikacji technicznej, - utrzymanie podbudowy w czasie robót.

10. PRZEPISY ZWIĄZANE**10.1. Normy**

- PN-B-06714-12 Kruszywa mineralne. Badania. Oznaczanie zawartości zanieczyszczeń obcych
- PN-B-06714-15 Kruszywa mineralne. Badania. Oznaczanie składu ziarnowego
- PN-B-06714-16 Kruszywa mineralne. Badania. Oznaczanie kształtu ziarn
- PN-B-06714-18 Kruszywa mineralne. Badania. Oznaczanie nasiąkliwości
- PN-B-06714-19 Kruszywa mineralne. Badania. Oznaczanie mrozoodporności metodą bezpośrednią - PN-B-06714-26 Kruszywa mineralne. Badania. Oznaczanie zawartości zanieczyszczeń organicznych.
- PN-B-06714-42 Kruszywa mineralne. Badania. Oznaczanie ścieralności w bębnie Los Angeles.
- PN-B-11112 Kruszywo mineralne. Kruszywo łamane do nawierzchni drogowych
- PN-S-96023 Konstrukcje drogowe. Podbudowa i nawierzchnia z tłucznia kamiennego
- BN-64/8931-02 Drogi samochodowe. Oznaczanie modułu odkształcenia nawierzchni podatnych i podłoża przez obciążenie płytą
- BN-68/8931-04 Drogi samochodowe. Pomiar równości nawierzchni planografem i łatką.

SZCZEGÓŁOWA SPECYFIKACJA TECHNICZNA
B.10.00.00
NAWIERZCHNIA Z BETONOWEJ KOSTKI BRUKOWEJ

1. WSTĘP

1.1. Przedmiot SST.

Przedmiotem niniejszej szczegółowej specyfikacji technicznej są wymagania dotyczące wykonania i odbioru robót związanych z wykonaniem utwardzenia nawierzchni placu przy Domu Pomocy Społecznej

1.2. Zakres stosowania SST

Szczegółowa specyfikacja techniczna stanowi obowiązujący dokument przetargowy i kontraktowy przy zlecaniu i realizacji robót wymienionych w pkt 1.1.

1.3. Zakres robót objętych SST

Ustalenia zawarte w niniejszej specyfikacji dotyczą zasad prowadzenia robót związanych z wykonaniem i odbiorem nawierzchni z betonowej kostki brukowej.

1.4. Określenia podstawowe

Betonowa kostka brukowa - kształtka wytwarzana z betonu metodą wibroprasowania. Produkowana jest jako kształtka jednowarstwowa lub w dwóch warstwach połączonych ze sobą trwale w fazie produkcji.

1.4.2. Określenia podstawowe są zgodne z obowiązującymi, odpowiednimi polskimi normami.

1.5. Ogólne wymagania dotyczące robót

Ogólne wymagania dotyczące robót podano w ST B.00.00.00 „Wymagania ogólne” pkt 1.5.

2. MATERIAŁY.

2.1. Ogólne wymagania dotyczące materiałów

Ogólne wymagania dotyczące materiałów, ich pozyskiwania i składowania, podano w ST B.00.00.00 „Wymagania ogólne” pkt 2.

2.2. Betonowa kostka brukowa

2.2.1. Aprobata techniczna

Warunkiem dopuszczenia do stosowania betonowej kostki brukowej w budownictwie drogowym jest posiadanie aprobaty technicznej.

2.2.2. Wygląd zewnętrzny

Struktura wyrobu powinna być zwarta, bez rys, pęknięć, plam i ubytków. Powierzchnia górna kostek powinna być równa i szorstka, a krawędzie kostek równe i proste, wklęsnięcia nie powinny przekraczać 2 mm dla kostek o grub. < 80 mm.

2.2.3. Wytrzymałość na ściskanie

Wytrzymałość na ściskanie po 28 dniach (średnio z 6 kostek) nie powinna być mniejsza niż 60 MPa. Dopuszczalna najniższa wytrzymałość pojedynczej kotki nie powinna być mniejsza niż 50 MPa (w ocenie statystycznej z co najmniej 10 kostek).

2.2.4. Nasiąkliwość

Nasiąkliwość kostek betonowych powinna odpowiadać wymaganiom normy PNB-06250:1988 i wynosić nie więcej niż 5%.

2.2.5. Odporność na działanie mrozu

Odporność kostek betonowych na działanie mrozu powinna być badana zgodnie z wymaganiami PN-B06250:1988. Odporność na działanie mrozu po 50 cyklach zamrażania i rozmrażania próbek jest wystarczająca, jeżeli:

- próbka nie wykazuje pęknięć,
- strata masy nie przekracza 5%,
- obniżenie wytrzymałości na ściskanie w stosunku do wytrzymałości próbek nie zamrażanych nie jest większe niż 20%.

2.2.6. Ścieralność

Ścieralność kostek betonowych sprawdzana na tarczy Boehmego, określona stratą wysokości nie powinna przekraczać wartości 3,5 mm.

3. SPRZĘT

3.1. Ogólne wymagania dotyczące sprzętu

Ogólne wymagania dotyczące sprzętu podano w ST B.00.00.00 „Wymagania ogólne” pkt 3.

3.2. Sprzęt do wykonania nawierzchni

Do układania kostki brukowej stosować mechaniczne urządzenia układające. Urządzenie składa się z wózka i chwytaka sterowanego hydraulicznie, służącego do przenoszenia z palety warstwy kostek na miejsce ich ułożenia; urządzenie to, po skończonym układaniu kostek, można wykorzystać do wmiatania piasku w szczelny, zamocowanymi do chwytaka szczotkami. Do zagęszczania nawierzchni z kostki stosuje się wibratory płytowe z osłoną z tworzywa sztucznego. Do wyrównania podsypki z miatu kamiennego można stosować mechaniczne urządzenie na rolkach, prowadzone liniami na szynie lub krawężnikach.

4. TRANSPORT

4.1. Ogólne wymagania dotyczące transportu

Ogólne wymagania dotyczące transportu podano w ST B.00.00.00 „Wymagania ogólne” pkt 4.

4.2. Transport materiałów do wykonania nawierzchni

Uformowane w czasie produkcji kostki betonowe układane są warstwowo na palecie. Po uzyskaniu wytrzymałości betonu min. 0,7 R, kostki przewożone są na stanowisko, gdzie specjalne urządzenie pakuje je w folię i spina taśmą stalową co gwarantuje transport samochodami w nienaruszonym stanie. Betonowe kostki brukowe mogą być przewożone na paletach transportowych producenta.

5. WYKONANIE ROBÓT

5.1. Ogólne zasady wykonania robót

Ogólne zasady wykonania robót podano w ST B.00.00.00 „Wymagania ogólne” pkt 5.

5.2. Konstrukcja nawierzchni

Konstrukcja nawierzchni powinna być zgodna z dokumentacją projektową. Konstrukcja nawierzchni obejmuje ułożenie warstwy ścieralnej z betonowej kostki brukowej na podsypce miążu kamiennego oraz podbudowie.

Podstawowe czynności przy wykonywaniu nawierzchni, z występowaniem podbudowy, podsypki cementowo-piaskowej i wypełnieniem spoin piaskiem, obejmują:

- wykonanie podbudowy,
- wykonanie obramowania nawierzchni (z krawężników, obrzeży),
- przygotowanie i rozścielenie podsypki z miążu kamiennego
- ułożenie kostek z ubiciem,
- wypełnienie piaskiem szczelin,
- pielęgnację nawierzchni i oddanie jej do ruchu.

5.4. Podbudowa

Rodzaj podbudowy przewidzianej do wykonania pod warstwą betonowej kostki brukowej powinien być zgodny z dokumentacją projektową. Podbudowę stanowi kruszywo łamane, stabilizowane mechanicznie. Podbudowa powinna być przygotowana zgodnie z wymaganiami określonymi w specyfikacji B.09.00.00.

5.5. Podsypka

Nawierzchnię z kostki gr. 8 cm należy ułożyć na podsypce z miążu kamiennego, piasku gr. 4 cm.

W praktyce, wilgotność układanej podsypki powinna być taka, aby po ściśnięciu podsypki w dłoni podsypka nie rozsypywała się i nie było na dłoni śladów wody, a po naciśnięciu palcami podsypka rozsypywała się. Rozścielenie podsypki z miążu kamiennego powinno wyprzedzać układanie nawierzchni z kostek od 3 do 4 m. Rozścielona podsypka powinna być wyprofilowana i zagęszczona w stanie wilgotnym, lekkimi walcami (np. ręcznymi) lub zagęszczarkami wibracyjnymi.

5.6. Układanie nawierzchni z betonowych kostek brukowych

5.6.1. Warunki atmosferyczne

Ułożenie nawierzchni z kostki na podsypce z miążu kamiennego zaleca się wykonywać przy temperaturze otoczenia nie niższej niż +5°C. Dopuszcza się wykonanie nawierzchni jeśli

w ciągu dnia temperatura utrzymuje się w granicach od 0°C do +5°C, przy czym jeśli w nocy spodziewane są przymrozki kostkę należy zabezpieczyć materiałami o złym przewodnictwie ciepła (np. matami ze słomy, papką itp.).

5.6.2. Ułożenie nawierzchni z kostek

Warstwa nawierzchni z kostki powinna być wykonana z elementów o jednakowej grubości. Na większym fragmencie robót zaleca się stosować kostki dostarczone w tej samej partii materiału, w której niedopuszczalne są różne odcienie wybranego koloru kostki. Układanie kostki można wykonywać ręcznie lub mechanicznie. Układanie kostek powinni wykonywać przyuczeni brukarze. Układanie mechaniczne zaleca się wykonywać na dużych powierzchniach o prostym kształcie, tak aby układarka mogła przenosić z palety warstwę kształtek na miejsce ich ułożenia z wymaganą dokładnością. Kostka do układania mechanicznego nie może mieć dużych odchyłek wymiarowych i musi być odpowiednio przygotowana przez producenta, tj. ułożona na palecie w odpowiedni wzór, bez dołożenia połówek i dziewiątek, przy czym każda warstwa na palecie musi być dobrze przesypana bardzo drobnym piaskiem, by kostki nie przywierały do siebie. Układanie mechaniczne zawsze musi być wsparte pracą brukarzy, którzy uzupełniają przerwy, wyrabiają łuki, dokładają kostki w okolicach studzienek i krawężników. Kostkę układa się około 1,5 cm wyżej od projektowanej niwelety, ponieważ po procesie ubijania podsypka zagęszcza się. Powierzchnia kostek położonych obok urządzeń infrastruktury technicznej (np. studzienek, wjazdów itp.) powinna trwale wystawać od 3 mm do 5 mm powyżej powierzchni tych urządzeń. Do uzupełnienia przestrzeni przy krawężnikach, obrzeżach i studzienkach można używać elementy kostkowe wykończeniowe w postaci tzw. połówek i dziewiątek, mających wszystkie krawędzie równe i odpowiednio fazowane. W przypadku potrzeby kształtek o nietypowych wymiarach, wolną przestrzeń uzupełnia się kostką ciętą przycinaną na budowie specjalnymi narzędziami tnącymi (przycinarkami, szlifierkami z tarczą itp.). Dzienną działkę roboczą nawierzchni na podsypce z miatu kamiennego zaleca się zakończyć prowizorycznie około półmetrowym pasem nawierzchni na podsypce piaskowej w celu wytworzenia oporu dla ubicia kostki ułożonej na stałe. Przed dalszym wznowieniem robót, prowizorycznie ułożoną nawierzchnię na podsypce piaskowej należy rozebrać i usunąć wraz z podsypką.

5.6.3. Ubicie nawierzchni z kostek

Ubicie nawierzchni należy przeprowadzić za pomocą zagęszczarki wibracyjnej (płytovej) z osłoną z tworzywa sztucznego. Do ubicia nawierzchni nie wolno używać walca. Ubijanie nawierzchni należy prowadzić od krawędzi powierzchni w kierunku jej środka i jednocześnie w kierunku poprzecznym kształtek. Ewentualne nierówności powierzchniowe mogą być zlikwidowane przez ubijanie w kierunku wzdłużnym kostki. Po ubiciu nawierzchni wszystkie kostki uszkodzone (np. pęknięte) należy wymienić na kostki całe.

5.6.4. Spoiny

Szerokość spoin pomiędzy betonowymi kostkami brukowymi powinna wynosić od 3 mm do 5 mm. W przypadku stosowania prostokątnych kostek brukowych zaleca się, aby osie spoin pomiędzy dłuższymi bokami tych kostek tworzyły z osią drogi kąt 45°, a wierzchołek utworzonego kąta prostego pomiędzy spoinami miał kierunek odwrotny do kierunku spadku podłużnego nawierzchni. Po ułożeniu kostek, spoiny należy wypełnić piaskiem.

5.7. Pielęgnacja nawierzchni i oddanie jej dla ruchu

Nawierzchnię na podsypce z miążu kamiennego ze spoinami wypełnionymi piaskiem można oddać do użytku bezpośrednio po jej wykonaniu. Nawierzchnię na podsypce z miążu kamiennego należy przykryć warstwą wilgotnego piasku o grubości od 3,0 do 4,0 cm i utrzymywać ją w stanie wilgotnym przez 7 do 10 dni. Po upływie od 2 tygodni (przy temperaturze średniej otoczenia nie niższej niż 15°C) do 3 tygodni (w porze chłodniejszej) nawierzchnię należy oczyścić z piasku i można oddać do użytku.

6. KONTROLA JAKOŚCI ROBÓT

6.1. Ogólne zasady kontroli jakości robót

Ogólne zasady kontroli jakości robót podano w ST B.00.00.00 „Wymagania ogólne” pkt 6.

6.2. Badania przed przystąpieniem do robót

Przed przystąpieniem do robót Wykonawca powinien sprawdzić, czy producent kostek brukowych posiada aprobatę techniczną wyrobu wg pkt 2.2.1. niniejszej SST. Niezależnie od posiadanego atestu Wykonawca powinien żądać od producenta wyników bieżących badań wyrobu na ściskanie. Zaleca się, aby do badania wytrzymałości na ściskanie pobierać 6 próbek (kostek) dziennie (przy produkcji dziennej ok. 600 m² powierzchni kostek ułożonych w nawierzchni). Poza tym, przed przystąpieniem do robót Wykonawca sprawdza wyrób w zakresie wymagań podanych w pkt 2.2.2. i 2.2.3. i wyniki badań przedstawia Inżynierowi do akceptacji.

6.3. Badania w czasie robót

6.3.1. Sprawdzenie podłoża i podbudowy

Sprawdzenie podłoża i podbudowy polega na stwierdzeniu ich zgodności z dokumentacją projektową i odpowiednimi SST.

6.3.2. Sprawdzenie podsypki

Sprawdzenie podsypki w zakresie grubości i wymaganych spadków poprzecznych i podłużnych polega na stwierdzeniu ich zgodności z dokumentacją projektową oraz pkt 5.5. niniejszej SST.

6.3.3. Sprawdzenie wykonania nawierzchni

Sprawdzenie prawidłowości wykonania nawierzchni z betonowych kostek brukowych polega na stwierdzeniu ich zgodności z dokumentacją projektową oraz pkt 5.6. niniejszej SST.

- pomiar szerokości spoin,
- sprawdzenie prawidłowości ubijania (wibrowania),
- sprawdzenie prawidłowości wypełnienia spoin,
- sprawdzenie, czy przyjęty deseń (wzór) i kolor nawierzchni jest zachowany.

6.4. Sprawdzenie cech geometrycznych nawierzchni

6.4.1. Nierówności podłużne

Nierówności podłużne nawierzchni mierzone łatką lub planografem zgodnie z normą BN-68/8931-04 [8] nie powinny przekraczać 0,8 cm.

6.4.2. Spadki poprzeczne

Spadki poprzeczne nawierzchni powinny być zgodne z dokumentacją projektową z tolerancją $\pm 0,5\%$.

6.4.3. Niweleta nawierzchni

Różnice pomiędzy rzędnymi wykonanej nawierzchni i rzędnymi projektowanymi nie powinny przekraczać ± 1 cm.

6.4.4. Szerokość nawierzchni

Szerokość nawierzchni nie może różnić się od szerokości projektowanej o więcej niż ± 5 cm.

6.4.5. Grubość podsypki

Dopuszczalne odchyłki od projektowanej grubości podsypki nie powinny przekraczać ± 1 cm.

6.5. Sprawdzenie cech geometrycznych nawierzchni

Częstotliwość pomiarów dla cech geometrycznych nawierzchni z kostki brukowej, wymienionych w pkt 6.4. powinna być dostosowana do powierzchni wykonanych robót. Zaleca się, aby pomiary cech geometrycznych wymienionych w pkt 6.4. były przeprowadzone nie rzadziej niż 2 razy na 100 m² nawierzchni i w punktach charakterystycznych dla niwelety lub przekroju poprzecznego oraz wszędzie tam, gdzie poleci Inżynier.

7. OBMIAR ROBÓT

7.1. Ogólne zasady obmiaru robót

Ogólne zasady obmiaru robót podano w ST B.00.00.00 „Wymagania ogólne” pkt 7.

7.2. Jednostka obmiarowa

Jednostką obmiarową jest m² (metr kwadratowy) wykonanej nawierzchni z betonowej kostki brukowej.

8. ODBIÓR ROBÓT

8.1. Ogólne zasady odbioru robót

Ogólne zasady odbioru robót podano w ST B.00.00.00 „Wymagania ogólne” pkt 8. Roboty uznaje się za wykonane zgodnie z dokumentacją projektową SST i wymaganiami Inżyniera, jeżeli wszystkie pomiary i badania z zachowaniem tolerancji według pkt 6 dały wyniki pozytywne.

8.2. Odbiór robót zanikających i ulegających zakryciu

Odbiorowi robót zanikających i ulegających zakryciu podlegają:

- przygotowanie podłoża,
- wykonanie podbudowy,
- wykonanie podsypki,
- wykonanie ławy pod krawężniki.

Zasady ich odbioru są określone w D.00.00.00 „Wymagania ogólne”.

9. PODSTAWA PŁATNOŚCI

9.1. Ogólne ustalenia dotyczące podstawy płatności

Ogólne ustalenia dotyczące podstawy płatności podano w ST B.00.00.00 „Wymagania ogólne” pkt 9.

9.2. Cena jednostki obmiarowej

Cena wykonania 1 m² nawierzchni z betonowej kostki brukowej obejmuje:

- prace pomiarowe i roboty przygotowawcze,
- oznakowanie robót,
- przygotowanie podłoża i wykonanie koryta,
- dostarczenie materiałów i sprzętu,
- wykonanie podsypki,
- ustalenie kształtu, koloru i desenia kostek,
- ułożenie i ubicie kostek,
- wypełnienie spoin i ew. szczelin dylatacyjnych w nawierzchni,
- pielęgnację nawierzchni,
- przeprowadzenie pomiarów i badań wymaganych w niniejszej specyfikacji technicznej, - odwiezienie sprzętu.

Cena wykonania 1 m² nawierzchni z betonowej kostki brukowej nie obejmuje robót towarzyszących (jak:

podbudowa, obramowanie itp.), które powinny być ujęte w innych pozycjach kosztorysowych.

10. PRZEPISY ZWIĄZANE

10.1. Polskie Normy

- PN-B-04111 Materiały kamienne. Oznaczenie ścieralności na tarczy Boehmego - PN-B-06250 Beton zwykły.
- PN-B-06712 Kruszywa mineralne do betonu zwykłego.
- PN-B-19701 Cement. Cement powszechnego użytku. Skład, wymagania i ocena zgodności
- PN-B-32250 Materiały budowlane. Woda do betonów i zapraw
- BN-80/6775-03/04 Prefabrykaty budowlane z betonu. Elementy nawierzchni dróg, ulic, parkingów i torowisk tramwajowych. Krawężniki i obrzeża
- BN-68/8931-01 Drogi samochodowe. Oznaczenie wskaźnika piaskowego.
- BN-68/8931-04 Drogi samochodowe. Pomiar równości nawierzchni planografem i łatą

-

SZCZEGÓŁOWA SPECYFIKACJA TECHNICZNA
B.12.00.00
STOLARKA OKIENNA I DRZWIOWA

1. WSTĘP

1.1. Przedmiot SST

Przedmiotem niniejszej szczegółowej specyfikacji technicznej są wymagania dotyczące wykonania i odbioru stolarki drzwiowej i okiennej.

1.2. Zakres stosowania SST

Szczegółowa specyfikacja techniczna jest stosowana jako dokument przetargowy i kontraktowy przy zlecaniu i realizacji robót wymienionych w pkt. 1.1.

1.3. Zakres robót objętych SST

Roboty, których dotyczy specyfikacja, obejmują wszystkie czynności umożliwiające i mające na celu wykonanie montażu drzwi oraz stolarki drzwiowej i okiennej.

W skład tych robót wchodzi:

Okna aluminiowe lub PCV

Drzwi wewnętrzne oraz zewnętrzne

Parapety wewnętrzne granitowe

Parapety zewnętrzne z blachy

1.4. Określenia podstawowe

Określenia podane w niniejszej SST są zgodne z obowiązującymi odpowiednimi normami i przedstawione w ST Warunki ogólne.

1.5. Ogólne wymagania dotyczące robót.

Wykonawca robót jest odpowiedzialny za jakość ich wykonania oraz za zgodność z dokumentacją projektową, SST i poleceniami Inspektora nadzoru budowlanego.

2. MATERIAŁY

Wbudować należy stolarkę kompletnie wykończoną wraz z okuciami i powłokami malarskimi oraz parapetami.

2.1. Okna

Okna z PCV lub aluminium – podziały i wymiary wg dokumentacji projektowej,

- uchylno – rozwieralne, FIX,

- profil musi posiadać minimum 5 – cio komorowy i wzmocnienia stalowe ocynkowane o przekroju zamkniętym i odpowiedniej nośności,

- rama okienna w kolorze białym, minimalna szerokość ramy 60 mm,

- profile muszą posiadać skuteczny system odprowadzania wody opadowej pomiędzy ram okiennych, tak aby uniknąć przeciekania wody do wnętrza pomieszczenia. Szpros międzyszybowy biały. Uszczelki okienne – wykonane ze specjalnego nie starzejącego się i zachowującego kształt materiału.

- szyba zespolona, $U_{max} = 0,9W/m^2K$

2.2. Okucia

2.2.1. Każdy wyrób stolarki budowlanej powinien być wyposażony w okucia zamykające, łączące, zabezpieczające i uchwyto-ostonowe.

2.2.2. Okucia powinny odpowiadać wymaganiom norm państwowych, a w przypadku braku takich norm wymaganiom określonym w świadectwie ITB dopuszczającym do stosowania wyroby stolarki budowlanej wyposażone w okucie, na które nie została ustanowiona norma.

2.2.3. Okucia stalowe powinny być zabezpieczone fabrycznie antykorozyjnie.

2.3. Skrzydła drzwiowe i ościeżnice

Zastosować drzwi płytowe typowe wg zestawienia stolarki w projekcie technicznym. Skrzydła drzwiowe płytowe fabrycznie wykończone. Kolor okleiny ustalić z inwestorem. Ościeżnice drewniane. Drzwi mają posiadać zamki patentowe.

2.4. Składowanie elementów

Wszystkie wyroby należy przechowywać w magazynach zamkniętych, suchych i przewiewnych, zabezpieczonych przed opadami atmosferycznymi.

Podłogi w pomieszczeniu magazynowym powinny być utwardzone, poziome i równe. Wyroby należy układać w jednej lub kilku warstwach w odległości nie mniejszej niż 1 m od czynnych urządzeń grzejnych i zabezpieczyć przed uszkodzeniem.

Parapety choć doskonale opakowane w folię, wymagają starannego przechowywania w pozycji leżącej na gładkich powierzchniach.

Podczas transportu należy zwrócić szczególną uwagę na zabezpieczenie parapetu przed uszkodzeniami mechanicznymi. Zabrania się przewożenia parapetów zwisających ze skrzyń ładunkowych samochodów. Magazynować w pomieszczeniach zamkniętych, zimą ogrzewanych. Nie należy dopuszczać do nadmiernego przegrzewania się - przechowując parapety w pomieszczeniach otwartych

należy przykrywać je białą folią, zabezpieczając w ten sposób przed słońcem.

2.5. Stolarka okienna wg instrukcji producenta

Zastosować stolarkę wykonaną jako PCV w kolorze białym. Wypełnienie okien szybą zespoloną o wsp. $K > 0,9$. Okna zgodnie z dokumentacją projektową.

2.7. Parapety wewnętrzne i zewnętrzne

Parapety wewnętrzne drewniane. Parapety zewnętrzne tytan-cynk gr. 0.75mm. Szerokość i długość parapetów ustalić na podstawie dokumentacji projektowej i przedmiaru robót.

3. SPRZĘT

Roboty można wykonać przy użyciu dowolnego typu sprzętu

4. TRANSPORT

Każda partia wyrobów przewidziana do wysyłki powinna zawierać wszystkie elementy przewidziane normą lub projektem indywidualnym. Okucia nie zamontowane do wyrobu przechowywać i transportować w odrębnych opakowaniach. Elementy do transportu należy zabezpieczyć przed uszkodzeniem przez odpowiednie opakowanie. Zabezpieczone przed uszkodzeniem elementy przewozić w miarę możliwości przy użyciu palet lub jednostek kontenerowych. Elementy mogą być przewożone dowolnymi środkami transportu zaakceptowanymi przez Inżyniera, oraz zabezpieczone przed uszkodzeniami, przesunięciem lub utratą stateczności. Sposób składowania wg punktu 2.7.

5. WYKONANIE ROBÓT

5.1. Przygotowanie ościeży.

5.1.1. Przed osadzeniem stolarki należy sprawdzić dokładność wykonania ościeży, do którego ma przylegać ościeżnica. W przypadku występujących wad w wykonaniu ościeży lub zabrudzenia powierzchni ościeży, ościeże należy naprawić i oczyścić.

5.1.2. Stolarkę okienną należy zamocować w punktach rozmieszczonych w ościeżach zgodnie z wymaganiami podanymi w tabeli poniżej.

Wymiary zewnętrzne (cm)		Liczba punktów zamocowań	Rozmieszczenie punktów zamocowań	
wysokość	szerokość		w nadprożu i progu	na stojaka
Do 150	do 150	4	nie mocuje się	po 2
	150±200	6	po 2	po 2
	powyżej 200	8	po 3	po 2
Powyżej 150	do 150	6	nie mocuje się	po 3
	150±200	8	po 1	po 3
	powyżej 200	100	po 2	po 3

5.1.3. Skrzydła okienne i drzwiowe, ościeżnice nie powinny wolne od jakichkolwiek wad, np. pęknięcia, wyrwy.

5.2. Osadzanie i uszczelnianie stolarki

5.2.1. Osadzanie stolarki okiennej

W sprawdzone i przygotowane ościeże należy wstawić stolarkę na podkładkach lub listwach. Elementy kotwiące osadzić w ościeżach.

Uszczelnienie ościeży należy wykonać pianką poliuretanową. Ustawienie okna należy sprawdzić w pionie i w poziomie. Dopuszczalne odchylenie od pionu powinno być mniejsze od 1 mm na 1 m wysokości okna, nie więcej niż 3 mm.

Różnice wymiarów po przekątnych nie powinny być większe od:

- 2 mm przy długości przekątnej do 1 m, –

- 3 mm przy długości przekątnej do 2 m,
- 4 mm przy długości przekątnej powyżej 2 m.

Zamocowane okno należy uszczelnić pod względem termicznym przez wypełnienie szczeliny między ościeżem a ościeżnicą materiałem izolacyjnym dopuszczonym do stosowania do tego celu świadectwem ITB. Zabrania się używać do tego celu materiałów wydzielających związki chemiczne szkodliwe dla zdrowia ludzi. Osadzone okno po zmontowaniu należy dokładnie zamknąć. Osadzenie parapetów wykonywać po całkowitym osadzeniu i uszczelnieniu okien.

5.2.2. Montaż parapetów

- Parapety wewnętrzne

Parapety wewnętrzne w kolorze naturalnego drewna. Grubość parapetu 3 cm. Parapety szerokości min. 25cm. Parapet należy osadzić na piance poliuretanowej, zachowując lekki spadek do wewnątrz pomieszczenia.

- Parapety zewnętrzne

Parapety zewnętrzne tytan-cynk gr. 0.75mm. Montując parapety należy pamiętać o następujących wskazówkach:

- Parapet szerokości min. 22cm
- Aby zapewnić prawidłowe odprowadzenie wody z powierzchni parapetu należy zachować przy montażu minimum 5 stopniowy spadek.
- Rozpocząć układanie kształtek i kończyć elementami z wraz z zakończeniami bocznymi

5.2.3. Osadzanie stolarki drzwiowej

Dokładność wykonania ościeży powinna odpowiadać wymogom dla robót murowych wg SST B.06.00.00 i SST B.06.01.00

Ościeżnicę mocować za pomocą kotew. Ościeżnice należy zabezpieczyć przed korozją biologiczną od strony muru. Szczeliny między ościeżnicą a murem wypełnić materiałem izolacyjnym dopuszczonym do tego celu świadectwem ITB. Po zmontowaniu drzwi dokładnie zamknąć i sprawdzić luzy.

Dopuszczalne wymiary luzów w stykach elementów stolarskich.

Miejsca luzów	Wartość luzu i odchyłek	
	okien	drzwi
Luzy między skrzydłami	+2	+2
Między skrzydłami a ościeżnicą	-1	-1

5.3. Powłoki malarskie

Powierzchnia powłok nie powinna mieć uszkodzeń.

Barwa powłoki powinna być jednolita, bez widocznych poprawek, śladów pędzla, rys i odprysków.

Wykonane powłoki nie powinny wydzielać nieprzyjemnego zapachu i zawierać szkodliwych dla zdrowia.

6. KONTROLA JAKOŚCI

6.1. Zasady kontroli jakości powinny być zgodne z wymogami PN-88/B-10085 dla stolarki okiennej i drzwiowej, PN72/B-10180 dla robót szklarskich.

6.2. Ocena jakości powinna obejmować:

- sprawdzenie zgodności wymiarów,
- sprawdzenie jakości materiałów z których została wykonana stolarka,
- sprawdzenie prawidłowości wykonania z uwzględnieniem szczegółów konstrukcyjnych,
- sprawdzenie działania skrzydeł i elementów ruchomych, okuć oraz ich funkcjonowania,
- sprawdzenie prawidłowości zmontowania i uszczelnienia.
- osadzone elementy powinny być uszczelnione między powierzchnią ościeży a ościeżnicą lub ścianą tak, aby nie następowało przewiewanie, przemarzanie lub przecieki wody opadowej. Uszczelnienia wykonywać z elastycznej masy uszczelniającej. Dopuszczalne błędy wykonania elementów powinny odpowiadać wymaganiom normy PN-80/M-02138

7. OBMIAŁ ROBÓT

Jednostką obmiarową robót jest – [szt.] wbudowanej stolarki oraz parapetu.

8. ODBIÓR ROBÓT

Wszystkie roboty wymienione w B.11.00.00 podlegają zasadom odbioru robót zanikających. Odbiór obejmuje wszystkie materiały podane w punkcie 2, oraz czynności wyszczególnione w punkcie 5.

9. PODSTAWA PŁATNOŚCI

Płaci się za ustaloną ilość wykonanych robót w jednostkach podanych w punkcie 7. Cena obejmuje:

- dostarczenie gotowej stolarki,
- osadzenie stolarki w przygotowanych otworach z uszczelnieniem i ewentualnym obiciem listwami,
- dopasowanie i wyregulowanie
- ewentualną naprawę powstałych uszkodzeń.

10. PRZEPISY ZWIĄZANE

PN-B-10085:2001	Stolarka budowlana. Okna i drzwi. Wymagania i badania.
PN-72/B-10180	Roboty szklarskie. Warunki i badania techniczne przy odbiorze.
PN-78/B-13050	Szkło płaskie walcowane.
PN-75/B-94000	Okucia budowlane. Podział.
PN-C-81901:2002	Farby olejne do gruntowania ogólnego stosowania.
BN-71/6113-46	Farby chemoutwardzalne na stolarkę budowlaną.

SZCZEGÓŁOWA SPECYFIKACJA TECHNICZNA
B.13.00.00
ROBOTY IZOLACYJNE ŚCIAN ORAZ STROPU DREWNIANEGO

1. WSTĘP

1.1. Przedmiot SST

Przedmiotem niniejszej szczegółowej specyfikacji technicznej są wymagania dotyczące wykonania i odbioru izolacji termicznej Dziennego Domu Pobytu i Gminnego Ośrodka Pomocy Społecznej.

1.2. Zakres stosowania SST

Szczegółowa specyfikacja techniczna jest stosowana jako dokument przetargowy i kontraktowy przy zlecaniu i realizacji robót wymienionych w pkt. 1.1.

1.3. Zakres robót objętych SST

1.3.1. Roboty, których dotyczy specyfikacja, obejmują wszystkie czynności umożliwiające i mające na celu wykonanie robót w zakresie ocieplenia poddasza:

1.3.1.1. Ocieplenie poddasza (są to miejsca rozstawu krokwi), wełną mineralną gr. 25 cm w dwóch warstwach po 15 i 10cm każda.

1.4. Określenia podstawowe

1.4.1. Określenia podane w niniejszej ST są zgodne z obowiązującymi odpowiednimi normami oraz określeniami podanymi poniżej:

1.4.2. Folie paroizolacyjne

1.4.2.1. Folie paroizolacyjne montuje się na poddaszach między płytami kartonowo - gipsowymi a termoizolacją. Są one stosowane po ciepłej stronie ocieplenia, w celu zapobieżenia przedostawaniu się pary wodnej powstającej w trakcie normalnego użytkowania pomieszczeń do termoizolacji, co przy niższych temperaturach po przeciwnej stronie powodowałoby wykroplenie się wilgoci wewnątrz ocieplenia, przez co wzrostby współczynnik przenikania ciepła dla przegrody i zawilgocenie narastałoby.

1.4.3. Wełna mineralna (wełna kamienna) – materiał izolacyjny pochodzenia mineralnego.

Wełnę mineralną produkuje się zazwyczaj z kamienia bazaltowego, który topi się w temperaturze + 1400°C, po stopieniu poddaje się go procesowi rozwłóknienia. Otrzymany materiał, jako wyrób stosowany jest w postaci płyt, filcy, mat, otulin lub luzem.

1.5. Ogólne wymagania dotyczące robót

1.5.1. Wykonawca robót jest odpowiedzialny za jakość ich wykonania oraz za zgodność z dokumentacją projektową, ST i poleceniami Inspektora nadzoru. Ogólne wymagania dotyczące robót podano w ST. B.00.00.00 pkt. 5.

1.5.2. Aby izolacja była skuteczna należy zadbać o spełnienie takich warunków jak właściwy dobór materiałów i ich parametrów - np. właściwa kolejność warstw, grubość wełny mineralnej, szczelne mocowanie paraizolacji i duża precyzja wykonania całego montażu.

1.5.3. Przy ociepleniu elementów poddasza i należy uzyskać ciągłość izolacji. Warstwy przegrody, poczynając od strony wewnętrznej do zewnętrznej, powinny mieć malejący opór dyfuzyjny, tzn. każda kolejna warstwa przepuszcza coraz większą ilość pary wodnej.

2. MATERIAŁY

2.1. Wymagania ogólne dotyczące materiałów, ich pozyskiwania i składowania podano w ST B.00.00.00 pkt. 2 2.2. Do wykonania robót należy użyć materiałów wyszczególnionych w dokumentacji projektowej. Zastosowanie poszczególnych typów materiałów powinno być zgodne z zaleceniami ich producentów. Przy wykonywaniu prac budowlanych należy stosować jedynie takie materiały, które zostały dopuszczone do obrotu i powszechnego lub jednostkowego stosowania w budownictwie.

2.3. Wszelkie materiały do wykonywania izolacji cieplnej powinny odpowiadać wymaganiom zawartym w normach państwowych lub świadectwach ITB dopuszczających dany materiał do powszechnego stosowania w budownictwie.

2.4. Wyroby budowlane, właściwie oznaczone, powinny posiadać:

- certyfikat na znak bezpieczeństwa ,
- certyfikat lub deklarację zgodności z Polską Normą lub z aprobatą techniczną,
- atest higieniczny do stosowania w obiektach użyteczności publicznej.

2.5. Wszystkie użyte w specyfikacji lub w przedmiarze znaki handlowe, towarowe, przywołania patentów, nazwy modeli, numery katalogowe służą jedynie do określenia cech technicznych i jakościowych materiałów a nie są wskazaniem na producenta.

2.6. Materiały służące do łączenia innych materiałów (taśmy, kleje itp.) nie powinny działać destrukcyjnie na łączone materiały i powinny wykazywać dostateczną odporność w środowisku, w którym zostają użyte oraz należytą przyczepność do sklejanych materiałów, określoną wg metod badań podanych. w normach państwowych i świadectwach ITB.

2.7. Materiały izolacyjne powinny być pakowane, przechowywane i transportowane w sposób wskazany w normach państwowych i świadectwach ITB.

2.8. Materiały podstawowe

2.8.1. Folia paroizolacyjna

2.8.1.1. Pomiędzy płytami gipsowo-kartonowymi a izolacją z wełny mineralnej należy zastosować szczelną paroizolację, która ogranicza napływ pary wodnej do materiału termoizolacyjnego od strony wnętrza.

2.8.1.2. Folia paroizolacyjna PE gr.0,2mm ; opór dyfuzji pary wodnej $> 850 \text{ m}^2 \cdot \text{h} \cdot \text{Pa} / \text{g}$, wodochłonność $< 1\%$; przesiąkliwość przy działaniu słupa wody o wysokości 1,0m w czasie 24h – niedopuszczalne przesiąkanie ; klasyfikacja ogniowa : wyrób trudnozapalny B2, i nierozprzestrzeniający ognia ; szerokość rolki 2,0m , długość 50 – 75m. 2.8.2. Wełna mineralna

2.8.2.1. Wełna mineralna niepalna klasa A1; $\lambda_{\text{D}} = 0,031 \text{ W} / (\text{m} \cdot \text{K})$ gr. 10 i 15cm, gęstość powyżej 15 kg/m³; współczynnik oporu dyfuzyjnego pary wodnej MU1.

2.8.2.2. Wełna przeznaczona do układania na stropie powinna być odpowiednio oznaczona. Na opakowaniu lub etykiecie musi być umieszczona informacja zawierająca:

- nazwa wyrobu lub inna charakterystyka identyfikująca,
- nazwa lub znak identyfikujący oraz adres producenta lub autoryzowanego przedstawiciela,
- rok produkcji(ostatnie dwie cyfry),
- zmiana lub czas produkcji, lub kod pochodzenia,
- klasa reakcji na ogień,
- deklarowany opór cieplny,

- deklarowany współczynnik przewodzenia ciepła,
- wymiary nominalne : grubość, długość, szerokość,
- kod oznaczenia,
- liczba sztuk i powierzchnia w opakowaniu.

2.8.3. Materiały uzupełniające

2.8.3.1. łączniki do zamocowania izolacji do belek i krokwi,

2.8.3.2. inne, niezbędne dla skompletowania zaprojektowanych elementów, wg zestawienia dostawców lub producentów.

3. SPRZĘT

3.1. Ogólne wymagania dotyczące sprzętu podano w ST B.00.00.00 pkt. 3

3.2. Sprzęt do wykonywania robót

3.2.1. Roboty można wykonać ręcznie lub przy użyciu innych specjalistycznych narzędzi.

3.2.2. Roboty można wykonać przy użyciu typu sprzętu zaakceptowanego przez Inspektora nadzoru

3.2.3. Stan techniczny użytego sprzętu musi gwarantować wykonanie zamówienia zgodnie ze sztuką budowlaną i zasadami bhp. Wykonawca jest zobowiązany do używania jedynie takiego sprzętu, który nie spowoduje niekorzystnego wpływu na jakość i środowisko wykonywanych robót. Sprzęt używany do realizacji robót powinien być zgodny z ustaleniami SST oraz projektu organizacji robót. Wykonawca dostarczy kopie dokumentów potwierdzających dopuszczenie sprzętu do użytkowania zgodnie z jego przeznaczeniem.

4. TRANSPORT

4.1. Ogólne wymagania dotyczące transportu podano w ST B.00.00.00 pkt. 4.

4.2. Przewożone materiały muszą być odpowiednio opakowane, a środki transportowe muszą zapewnić ich bezpieczny przewóz na budowę. Zamawiający nie precyzuje szczegółowych wymagań w tym zakresie. Wykonawca jest zobowiązany usuwać na bieżąco, na własny koszt, wszelkie uszkodzenia i zanieczyszczenia spowodowane przez jego pojazdy na drogach publicznych, dojazdach do terenu budowy i na terenie budowy.

4.3. Wyroby mogą być przewożone jednostkami transportu samochodowego i innymi. Załadunek i wyładunek wyrobów w jednostkach ładunkowych (na paletach) należy prowadzić sprzętem mechanicznym, wyposażonym w osprzęt widłowy, kleszczowy lub chwytakowy.

4.4. Załadunek i wyładunek wyrobów transportowanych luzem wykonuje się ręcznie. Ręczny załadunek zaleca się prowadzić przy maksymalnym wykorzystaniu sprzętu i narzędzi pomocniczych takich jak: kleszcze, chwytaki, wciągniki, wózki.

5. WYKONANIE ROBÓT

5.1. Izolacja termiczna stropu

5.1.1. W sytuacji jeżeli niemożliwe jest wykorzystanie poddasza lub jego części w celach użytkowych, najbardziej ekonomicznym rozwiązaniem jest montaż izolacji cieplnej na poziomie stropu nad ostatnią kondygnacją pomieszczeń użytkowych. Maty lub płyty izolacyjne stanowią wypełnienie przestrzeni między-belkowych izolując termicznie i akustycznie pomieszczenia rozdzielone stropem.

5.1.2. Wytyczne przy montażu wełny w przy konstrukcjach drewnianych:

5.1.2.1. Do wykonywania izolacji stosować materiały w stanie powietrzno-suchym.

5.1.2.2. Po rozpakowaniu maty izolacyjnej należy odczekać kilka minut do czasu, aż wełna rozpręży się do wymiarów nominalnych

5.1.2.3. Powierzchnia przeznaczona do izolacji powinna być oczyszczona i wolna od resztek zaprawy, luźnych kawałków tynków, pyłu, tłuszczu, nalotów czy wykwitów.

5.1.2.4. Do ocieplenia można przystąpić po szczelnym zabezpieczeniu konstrukcji dachu przed wpływem opadów atmosferycznych i wiatru – tzn. najlepiej po ułożeniu poszycia dachowego, po sprawdzeniu stanu pokrycia i usunięciu wszelkich nieszczelności pokrycia, sprawdzeniu stanu więźby dachowej i belek stropowych.

5.1.2.5. Pod belkami stropowymi zamocować folię paroizolacyjną. Folię należy układać w kierunku prostopadłym do belek stropowych z zakładem 10-15 cm. Zakłady folii uszczelnić taśmą dwustronnie klejącą. Jeżeli folia nie będzie sklejana, wtedy zakłady należy zwiększyć do min. 30 cm. Na stykach stropu z dachem, ścianą, kominem szczelność zapewnić przez zamocowanie na całej długości listwy dociskowej. Folię zamocować do konstrukcji drewnianych zszywkami lub gwoździami z dużym łebkiem. Do konstrukcji stalowych folię przykleja się taśmą dwustronnie klejącą. Analogicznie zamocować folię paroprzepuszczalną na konstrukcji szkieletowej od strony zewnętrznej wg dokumentacji projektowej.

5.1.3. Układanie wełny rozpoczyna się po zamontowaniu deskowania ażurowego ślepego pułapu.

5.1.3.1. Maty lub płyty należy przyciąć na szerokość belek z naddatkiem 2-3 cm tak, aby izolacja z wełny szczelnie wypełniała przestrzeń między-belkową lub między słupową. Grubość izolacji w przypadku stropów drewnianych jest ograniczona wysokością belek konstrukcyjnych, a w przypadku ścian konstrukcyjnych wymiarami słupków konstrukcyjnych.

5.1.3.2. Płyty układane na sucho należy starannie docisnąć do siebie, aby uniknąć powstawania mostków termicznych na złączeniach. Warstwy ocieplające powinny być wbudowane w taki sposób, aby nie ulegały zawilgoceniu w czasie użytkowania budynku parą wodną ani wilgocią pochodzącą z innych źródeł.

5.1.3.3. Warstwa izolacji powinna być ciągła i mieć stałą grubość, zgodną z projektem. Płyty izolacyjne powinny być układane na styk, bez szczelin i winny być przycięte na miarę bez ubytków i wyszczerbień. Przy układaniu kilku warstw płyt należy układać je mijankowo tak, aby przesunięcie styków w kolejnych warstwach względem siebie wynosiło co najmniej 3 cm. Płyty przeznaczone do jednej warstwy powinny mieć jednakową grubość.

5.1.5. Na stropie poddasza nieużytkowego po ociepleniu należy nabić deski (wymiały zgodne z dokumentacją projektową) w kierunku prostopadłym do belek stropowych. Od strony zewnętrznej ścian po ich uprzednim ociepleniu nabić na nie płytę OSB/3 gr. 18mm.

5.1.6. Od strony wnętrza pokoju biurowego należy wykonać w formie poszycia z płyt gipsowo-kartonowych, montowanych na ruszcie wsporczym z systemowych profili metalowych (oferowanych przez producentów płyt gipsowo-kartonowych).

6. KONTROLA JAKOŚCI

6.1. Materiały izolacyjne

Wymagana jakość materiałów izolacyjnych powinna być potwierdzona przez producenta przez zaświadczenie o jakości lub znakiem kontroli jakości zamieszczonym na opakowaniu lub innym równorzędnym dokumentem.

Materiały izolacyjne dostarczone na budowę bez dokumentów potwierdzających przez producenta ich jakość nie mogą być dopuszczone do stosowania.

Odbiór materiałów izolacyjnych powinien obejmować sprawdzenie zgodności z dokumentacją projektową oraz sprawdzenie właściwości technicznych tych materiałów z wystawionymi atestami wytwórcy. W przypadku zastrzeżeń co do zgodności materiału z zaświadczeniem o jakości wystawionym przez producenta powinien być on zbadany zgodnie z postanowieniami normy państwowej.

Nie dopuszcza się stosowania do robót materiałów izolacyjnych, których właściwości nie odpowiadają wymaganiom przedmiotowych norm. Nie należy stosować również materiałów przeterminowanych (po okresie gwarancyjnym).

6.2. Błędy przy wykonywaniu robót

Należy zwrócić szczególną uwagę na błędy popełniane przy wykonywaniu ocieplenia stropu wełną mineralną:

- montaż za krótko przyciętych lub zbyt długich odcinków wełny,
- stosowanie wełny z rolki o stałej szerokości do układania wzdłuż belek stropowych, przy ich niejednakowym rozstawie,
- niedokładne przyleganie sąsiednich odcinków wełny mineralnej, co znacznie obniża zdolność materiału izolacyjnego do tworzenia bariery ogniowej i akustycznej,
- zastosowanie nieodpowiedniej folii, lub niewłaściwe jej ułożenie często wykonawcy mylą strony folii, tzn. paroizolacyjną od strony zimnej a paroprzepuszczalną od strony ciepłej.
- montowanie płyt (mat) zawilgoconych, przez co okładziny narażone są na działanie nadmiernej wilgoci,
- nieprawidłowe magazynowanie (na otwartym powietrzu) przygotowanych do ocieplenia paczek z wełną mineralną; paczki powinny być przechowywane pod dachem.

6.3. Wyniki odbiorów materiałów i wyrobów powinny być każdorazowo wpisywane do dziennika budowy.

7. OBMIAR ROBÓT

7.1. Ogólne zasady obmiaru robót podano w ST B.00.00.00 pkt 7.

7.2. Jednostka i zasady obmiarowania

7.2.1. Obmiar robót będzie określać faktyczny zakres wykonanych robót, zgodnie z dokumentacją projektową i SST, w jednostkach ustalonych w przedmiarze robót. Ilość robót określa się na podstawie dokumentacji projektowej z uwzględnieniem zmian zaaprobowanych przez Inspektora nadzoru i sprawdzonych w naturze.

8. ODBIÓR ROBÓT

8.1. Odbiór robót izolacyjnych powinien się odbyć przed ich zakryciem i wykonaniem innych robót wykończeniowych. 8.2. Wymagana jakość materiałów izolacyjnych powinna być potwierdzona przez producenta przez zaświadczenie o jakości lub znakiem kontroli jakości, zamieszczonym na opakowaniu lub innym równorzędnym dokumentem.

8.3. Materiały izolacyjne dostarczone na budowę bez dokumentów potwierdzających przez producenta ich jakość nie mogą być dopuszczone do stosowania.

8.4. Podstawę do odbioru robót murowych powinny stanowić następujące dokumenty:

- dokumentacja techniczna,
- dziennik budowy,
- zaświadczenia o jakości materiałów i wyrobów dostarczonych na budowę,
- protokoły odbioru poszczególnych etapów robót zanikających,
- protokoły odbioru materiałów i wyrobów,
- wyniki badań laboratoryjnych, jeśli takie były zlecane przez Wykonawcę.

8.5. Roboty podlegają zasadom odbioru robót zanikających.

9. PODSTAWA PŁATNOŚCI

Płaci się za roboty wykonane w jednostkach podanych w pkt. 7.

10. PRZEPISY ZWIĄZANE

1. PN-91/B-02020 Ochrona cieplna budynków. Wymagania i obliczenia
2. PN-75/B-23100 Materiały do izolacji cieplnej z włókien nieorganicznych. Wełna mineralna.
3. PN-B-23118:1997 Wyroby do izolacji cieplnej w budownictwie. Otuliny z wełny mineralnej.
4. PN-B-23118:1987/Ap1:199 Wyroby do izolacji cieplnej w budownictwie. Otuliny z wełny mineralnej.
5. PN-EN 13162:2002 Wyroby do izolacji cieplnej w budownictwie Wyroby z wełny mineralnej (MW) produkowane fabrycznie. Specyfikacja.
6. PN-B-02025:2001 Obliczanie sezonowego zapotrzebowania na ciepło do ogrzewania budynków mieszkalnych i zamieszkania zbiorowego.
7. PN-EN ISO 6946:2004 Komponenty budowlane i elementy budynku. Opór cieplny i współczynnik przenikania ciepła. Metoda obliczania.
8. PN-EN ISO 14683:2001 Mostki cieplne w budynkach. Liniowy współczynnik przenikania ciepła. Metody uproszczone i wartości orientacyjne.

-
9. PN-EN ISO 10456:2004 Materiały i wyroby budowlane. Procedury określania deklarowanych i obliczeniowych wartości cieplnych.
 10. PN-EN 12524:2003 Materiały i wyroby budowlane. Właściwości cieplno - wilgotnościowe. Tabelaryczne wartości obliczeniowe.
 11. PN-82/B-02403 Ogrzewnictwo. Temperatury obliczeniowe zewnętrzne.
 12. PN-EN ISO 13788: 2003 Ciepłno-wilgotnościowe właściwości komponentów budowlanych i elementów budynku. Temperatura powierzchni wewnętrznej konieczna do uniknięcia krytycznej wilgotności powierzchni i kondensacja międzywarstwowa. Metody obliczania.
 13. PN-EN 13501-1:2004 Klasyfikacja ogniowa wyrobów budowlanych i elementów budynków. Część 1: Klasyfikacja na podstawie badań reakcji na ogień.
 14. PN-EN 13501-2:2007 (u) Klasyfikacja ogniowa wyrobów budowlanych i elementów budynków. Część 2: Klasyfikacja na podstawie badań odporności ogniowej, z wyłączeniem instalacji wentylacyjnej.
 15. PN-B-02851-1:1997 Ochrona przeciwpożarowa budynków. Badania odporności ogniowej elementów budynków. Wymagania ogólne i klasyfikacja.
 16. Dz.U. z 2002 r. Nr 75, poz. 690, Dz.U. z 2003 r., Nr 33 poz. 270, Dz.U. z 2004 r. Nr 109, poz. 1156 Rozporządzenie Ministra Infrastruktury z dnia 12.04.2002 r. w sprawie warunków technicznych, jakim powinny odpowiadać budynki i ich usytuowanie
 17. Dz.U. 2003 nr 121 poz. 1138 Rozporządzenie Ministra Spraw Wewnętrznych i Administracji z dn. w sprawie ochrony przeciwpożarowej budynków i innych obiektów budowlanych i terenów.

SZCZEGÓŁOWA SPECYFIKACJA TECHNICZNA
B.14.00.00
PODŁOGI I POSADZKI

1 WSTĘP

1.1 Przedmiot Szczegółowej Specyfikacji Technicznej Wykonania i Odbioru Robót
Przedmiotem niniejszej Szczegółowej Specyfikacji Technicznej Wykonania i Odbioru Robót Budowlanych są wymagania dotyczące wykonania i odbioru związanych z wykonaniem podłóg i posadzek przy budowie Domu Pomocy Społecznej.

1.2 Zakres stosowania SST

ST ma zastosowanie jako dokument przetargowy i kontraktowy przy zlecaniu i realizacji oraz stanowi podstawę rozliczenia robót budowlanych wymienionych w punkcie 1.1.

1.3 Zakres robót objętych SST

Zakres robót objętych niniejszą SST obejmuje wykonanie podłóg i posadzek przy budowie Dziennego Domu Pobytu i Gminnego Ośrodka Pomocy Społecznej.

1.4 Określenia podstawowe

Określenia podane w niniejszej SST są zgodne z obowiązującymi normami oraz przepisami i oznaczają:

- podłoga – wykończenie przegrody poziomej budynku, nadającej jej wymagane właściwości techniczno- użytkowe i estetyczne.
- posadzka - wierzchnia użytkowa warstwa podłogi ułożona na konstrukcji podłogowej lub trwale z nią połączona za pomocą klejów lub zamocowania mechanicznego
- podłoże - oparcie dla konstrukcji podłogi.

1.5 Ogólne wymagania dotyczące Robót

Wykonawca jest odpowiedzialny za wykonanie Robót zgodnie z dokumentacją projektową, specyfikacją, poleceniami nadzoru inwestorskiego i autorskiego, oraz zgodnie z Art. 22, 23, 23a i 28 Ustawy z dnia 7 lipca 1994r. z późniejszymi zmianami „Prawo Budowlane” i przepisami BHP. Wykonawca Robót powinien przedłożyć inwestorowi pisemne oświadczenie o zapoznaniu się z projektem, teczką uzgodnień i przedmiarem Robót oraz o zgodności przedłożonej oferty na wykonawstwo z dokumentacją techniczną. Ogólne wymagania dotyczące Robót podano w STB.00.00.00 pkt. 5.

2. PODSTAWOWE MATERIAŁY

Wszystkie materiały stosowane do budowy powinny być dopuszczone do obrotu i powszechnego lub jednostkowego stosowania w budownictwie oraz być zgodne z dyspozycją Art. 10 Ustawy Prawo Budowlane z dnia 7 lipca 1994r. z późniejszymi zmianami, tzn. posiadać certyfikaty, aprobaty techniczne lub deklaracje zgodności dostarczonych materiałów z PN.

Dobre przez projektanta materiały konkretnych producentów Zamawiający traktuje jako określenie parametrów przedmiotu zamówienia za pomocą podania standardu, dopuszczając do zastosowania (zaproponowania w ofercie) innych odpowiedników rynkowych, z zastrzeżeniem jednak, że nie będą one gorsze jakościowo od wskazanego przez projektanta, zagwarantując uzyskania tych samych (lub lepszych) parametrów technicznych oraz będą posiadać niezbędne atesty i dopuszczenia do stosowania.

Wykonawca przedmiotu zamówienia wybrany w oparciu tak sporządzoną ofertę odpowiadać będzie jednak za dobór tych materiałów lub technologii, a w zakresie jego obowiązków (na własny koszt) znajdować się będzie ewentualna korekta dokumentacji projektowej.

2.1 cement - należy stosować cement portlandzki marki co najmniej 35

2.2 kruszywo - jako kruszywo do zapraw cementowych należy stosować piasek do zapraw budowlanych odmiany 1 lub piasek uszlachetniony odpowiadający normie PN-B/79-06711. Do mieszanek betonowych stosować kruszywo mineralne stosowane do betonu zwykłego. Największy wymiar ziarna kruszywa w podkładach o grubości do 40mm nie powinien być większy niż 8mm, a w podkładach o grubości powyżej 40mm - 16mm.

2.3 płytki podłogowe – płytki układane na przygotowanym podłożu „na klej” w WC oraz z wykończeniem „cokolikiem” w holu, przedsionku, pom. gospodarczym i biurze – płytki ceramiczne.

3. SPRZĘT

Ogólne wymagania dotyczące sprzętu podano w ST B.00.00.00 pkt 3.

Wykonawca zobowiązany jest do używania jedynie takiego sprzętu, który nie spowoduje negatywnych skutków dla prowadzonych robót. Sprzęt używany przy przygotowaniu i wykonaniu podłóg i posadzek powinien spełniać wymagania obowiązujące w budownictwie ogólnym. W szczególności dotyczy to wszystkich rodzajów elektronarzędzi, itp., które winny być sprawne, osłonięte (koła zębate, pasowe, ...) oraz posiadać instrukcję obsługi.

- mieszarki do zapraw i betonu
- betoniarki wolnospadowe
- pompy do zapraw i betonów
- przenośne zbiorniki na wodę
- elektronarzędzia

Wykaz sprzętu przewidywanego do użycia powinien być zaakceptowany przez Inspektora nadzoru.

4. TRANSPORT

Warunki ogólne stosowania transportu podano w ST B.00.00.00 pkt 4.

Materiały do wykonania robót powinny być przewożone odpowiednimi środkami transportu, w sposób zapewniający zabezpieczenie przed przesuwaniem czy uszkodzeniem w czasie jazdy na środku transportowym oraz zgodnie z przepisami BHP i ruchu drogowego.

Transport cementu i wapna suchogaszzonego powinien odbywać się zgodnie z normą BN-88/6731-08. Cement i wapno suchogaszzone luzem należy przewozić cementowozem, natomiast cement, mieszankę gipsową i wapno suchogaszzone workowane można przewozić dowolnymi środkami transportu i w odpowiedni sposób zabezpieczone przed zawilgoceniem. Wapno gaszone w postaci ciasta wapiennego można przewozić w skrzyniach lub pojemnikach stalowych.

Kruszywa można przewozić dowolnymi środkami transportu w warunkach zabezpieczających je przed zniszczeniem, zmieszaniem z innymi asortymentami kruszywa lub jego frakcjami i nadmiernym zawilgoceniem.

Panele podłogowe wraz z listwami przyściennymi należy transportować samochodami krytymi, zabezpieczając przed wpływami atmosferycznymi.

5. WYKONANIE ROBÓT

5.1 WYMAGANIA OGÓLNE

Ogólne warunki wykonania Robót podano w ST B.00.00.00 pkt. 5.

Wykonawca powinien przedstawić Zamawiającemu harmonogram rzeczowo-finansowy robót uwzględniający wszystkie warunki, w jakich będą wykonywane roboty i uzgodnić nadzór nad ich przebiegiem. Prace powinny być prowadzone zgodnie z harmonogramem.

5.1.1. Roboty podstawowe

Zaprojektowano posadzkę o układzie warstw zgodnie z dokumentacją projektową.

5.1.2. Układanie izolacji

Podłoże powinno być gładkie, czyste i suche. Nierówności przekraczające 3mm szlifuje się lub wypełnia masa szpachlowa.

Na posadzkach narażonych na przenikanie wilgoci należy ułożyć arkusze folii PE na 20-centymetrowy zakład (brzezi skleić taśmą klejącą). Przy ścianach wywijamy ją do góry na wysokość 3-4cm.

6. KONTROLA JAKOŚCI ROBÓT

6.1 Przed przystąpieniem do właściwych robót montażowych należy sprawdzić czy roboty pomocnicze i towarzyszące zostały wykonane zgodnie z dokumentacją.

6.2 Dostarczane na plac budowy materiały i zaprawy należy kontrolować pod względem ich jakości.

6.3 Kontrola jakości polega na sprawdzaniu czy dostarczone materiały i wyroby są dopuszczalne do stosowania w budownictwie oraz sprawdzaniu właściwości technicznych dostarczonego wyrobu na podstawie tzw. badań doraźnych.

6.4 Kontrola jakości robót polega na sprawdzeniu:

- wyglądu zewnętrznego powłok malarskich
- odbiór materiałów
- odbiór przygotowanego podłoża
- sprawdzanie spadków podłoża
- sprawdzanie lokalizacji wpustów itp. urządzeń.
- sprawdzanie temperatury i wilgotności powietrza.

6.5 Badania w czasie robót

- odbiór każdej warstwy izolacji
- sprawdzanie ciągłości i grubości warstwy izolacyjnej
- sprawdzanie uszczelnienia izolacji

6.6 Badania w czasie odbioru robót

- sprawdzanie zgodności z dokumentacją techniczną
- sprawdzanie jakości użytych materiałów
- sprawdzanie dotrzymania warunków wykonania robót (wilgotność, temperatura) • sprawdzanie prawidłowości wykonania podkładu i warstw izolacyjnych na podstawie protokołów odbioru międzyfazowych.
- sprawdzanie prawidłowości wykonania posadzki powinny być dokonane po uzyskaniu przez posadzkę pełnych właściwości techniczno- użytkowych
- ocena wzrokowa

6.7 Wyniki odbioru materiałów i robót powinny być każdorazowo wpisane do dziennika budowy.

7. OBMIAR ROBÓT

Ogólne zasady obmiaru podano w STB.00.00.00 pkt. 7. Jednostką obmiarową jest 1m² lub 1m³.

8. ODBIÓR ROBÓT

Potwierdzeniem uczestnictwa w komisjach odbiorów częściowych powinien być wpis do Dziennika Budowy.

8.1. ODBIÓR KOŃCOWY

8.1.1. Ogólne zasady odbioru robót podano w ST B.00.00.00 pkt. 8.

8.1.2. Odbiory międzyoperacyjne i częściowe powinny być przeprowadzane w przypadkach wykonywania poszczególnych fragmentów robót w przypadku, gdy nie będzie dostępu do wykonywanego elementu przy odbiorze końcowym.

8.1.3. Roboty powinny być wykonane zgodnie z zasadami sztuki budowlanej, wymaganiami norm oraz niniejszej SST.

8.1.4. Odbiór końcowy powinien być potwierdzony spisaniem „Protokołu odbioru końcowego”.

8.1.5. Podczas odbioru powinny być sprawdzone:

- przygotowanie podłoża i podkładu pod izolację
- wykonanie każdej warstwy izolacji w izolacjach wielowarstwowych
- elementy odbiorowe robót (po każdym ich zakończeniu) - Dziennik Budowy;
- protokoły i dokumenty wszystkich odbiorów częściowych;
- zestawienie dokumentów poświadczających zgodność zastosowanych materiałów z normami (atesty, certyfikaty, aprobaty techniczne itp.);
- zgodność wykonania z dokumentacją projektową oraz ewentualnymi zapisami w Dzienniku Budowy dotyczącymi zmian i odstępstw od dokumentacji projektowej;
- Protokoły z odbiorów częściowych oraz realizację postanowień dotyczącą usunięcia usterek;
- wprowadzenie wszystkich zmian i uzupełnień

9. PRZEPISY ZWIĄZANE

9.1. Polskie normy

- 1) PN-85B-04500 Zaprawy budowlane. Badania cech fizycznych i wytrzymałościowych.
- 2) PN-88/B-32250 Materiały budowlane. Woda do betonów i zapraw.
- 3) PN-79/B-06711 Kruszywa mineralne. Piaski do zapraw budowlanych.
- 4) PN-90/B-14501 Zaprawy budowlane zwykłe.
- 5) PN-B-19701:1997 Cementy powszechnego użytku.
- 6) Warunki techniczne wykonania i odbioru robót budowlanych ITB.
- 7) Warunki techniczne wykonania i odbioru robót budowlano – montażowych ITB.
- 8) Inne obowiązujące przepisy, normy i wytyczne instruktażowe w uzgodnieniu z Inspektorem Nadzoru

9.2. Inne dokumenty

- 9) Rozporządzenie Ministra Infrastruktury z dnia 23 czerwca 2003r. (Dz.U. nr 120 w sprawie informacji dotyczącej planu bezpieczeństwa i ochrony zdrowia)
- 10) Rozporządzenie Ministra Infrastruktury z dnia 6 lutego 2003r. w sprawie bezpieczeństwa i higieny pracy podczas wykonywania robót budowlanych (Dz.U. z dnia 19 marca 2003 nr 47 poz. 401)
- 11) Dz.U. nr 22/53 poz. 89 – BHP. Transport ręczny
- 12) Ustawa „Prawo Budowlane” z dnia 7 lipca 1994r. (z późniejszymi zmianami)
- 13) Rozporządzenie Ministra Infrastruktury z dnia 12 kwietnia 2002r. w sprawie warunków technicznych, jakim powinny odpowiadać budynki i ich usytuowanie
- 14) Ustawa z dnia 27 kwietnia 2001. Prawo ochrony środowiska Dz.U. Nr 62 z dnia 20 czerwca 2001. poz. 627 15) Katalogi techniczne i instrukcje montażowe producentów materiałów i urządzeń.

SZCZEGÓŁOWA SPECYFIKACJA TECHNICZNA
B.15.00.00
OKŁADZINY Z PŁYT GIPSOWO-KARTONOWYCH

1. WSTĘP

1.1. Przedmiot SST

Przedmiotem niniejszej szczegółowej specyfikacji technicznej są wymagania dotyczące wykonania i odbioru okładzin, sufitów podwieszanych i ścian z płyt gipsowo-kartonowych w związku z remontem Domu Pomocy Społecznej.

1.2. Zakres stosowania SST

Szczegółowa specyfikacja techniczna jest stosowana jako dokument przetargowy i kontraktowy przy zlecaniu i realizacji robót wymienionych w pkt. 1.1.

1.3. Określenia podstawowe

Określenia i nazewnictwo użyte w niniejszej specyfikacji technicznej ST są zgodne z obowiązującymi podanymi w normach PN i przepisach Prawa budowlanego.

roboty budowlane przy wykonywaniu okładzin z płyt – wszystkie prace budowlane związane z wykonywaniem okładzin z płyt zgodnie z dokumentacją projektową,

ściana – konstrukcja pionowa, zwykle ceglana lub betonowa, która ogranicza lub dzieli obiekty budowlane i przenosi obciążenia, konstrukcja – uporządkowany zespół połączonych części, zaprojektowany w celu zapewnienia określonego stopnia sztywności, ściana działowa – ściana pionowa, nienośna, dzieląca wnętrze.

1.4. Zakres robót objętych SST

Ustalenia zawarte w niniejszej specyfikacji obejmują wszystkie czynności umożliwiające i mające na celu wykonanie poszycia z płyt gipsowo – kartonowych ażurowej konstrukcji ścian, zastępującego tynki ścian, w systemie lekkiej zabudowy szkieletowej, do którego wykonania zostały użyte materiały odpowiadające wymaganiom norm lub aprobat technicznych.

1.5. Ogólne wymagania dotyczące robót

Wykonawca robót jest odpowiedzialny za jakość wykonania robót, ich zgodność z dokumentacją projektową, SST i poleceniami Inżyniera. Ogólne wymagania dotyczące robót podano w ST B.00.00.00 pkt 5.

2. MATERIAŁY

2.1. Wymagania ogólne

Ogólne wymagania dotyczące materiałów, ich pozyskiwania i składowania podano w ST B.00.00.00 pkt 2.

2.2. Materiały potrzebne do wykonania robót

Płyty gipsowo-kartonowe

Płyty gipsowo-kartonowe ogniochronne gr. 12,5 mm

Płyty gipsowo-kartonowe wodoodporne gr. 12,5 mm

Profile stalowe zimno-gięte

Do wykonania rusztów ścian, okładzin ścian powinny być stosowane kształtowniki zimnogięte z blachy stalowej, ocynkowanej wg PN-89/H-92125, gatunku St0S wg PN-88/H-84020 lub gatunku DX51D+Z wg PN-EN 10142+A1:1997.

Kształtowniki stalowe powinny być powierzchniowo zabezpieczone przed korozją powłoką cynkową (nanoszoną ogniowo) charakteryzującą się :

- grubością $\geq 7\mu\text{m}$ (100g/m^2 lub $\geq 19\mu\text{m}$ (275g/m^2) badaną wg PN-EN ISO 2178: 1998 (badanie masy powłoki wg PNEN 10142+A1: 1997),
- przyczepnością – brak złuszczeń wg PN-EN 10142+A1: 1997, – wyglądem powierzchni – bez wad wg PN-EN 10142+A1: 1997.

Akcesoria stalowe służą do łączenia kształtowników konstrukcji nośnej z podłożem i między sobą:

- łączniki wzdłużne,
- uchwyty bezpośrednie długie,
- uchwyty bezpośrednie krótkie,
- kołki rozporowe plastikowe, metalowe,
- kołki szybkiego montażu, – kołki wstrzeliwane.

Wszystkie akcesoria powinny być wykonane ze stali ocynkowanej wg wymagań jak dla kształtowników stalowych.

Inne akcesoria stosowane do wykonania systemów suchej zabudowy:

- taśmy spoinowe: z włókna szklanego, samoprzylepna z włókna szklanego, perforowana papierowa – do wzmacniania spoin między płytami gipsowo-kartonowymi oraz spoin narożnych i obwodowych,
- uszczelki obwodowe: polietylenowe grubości 3, 4 mm, filcowe 5 mm, z wełny mineralnej do 10 mm – do uszczelniania połączeń konstrukcji ze stropem i ścianami bocznymi.

Klej gipsowy

Do mocowania płyt gipsowo-kartonowych stosuje się gotowe kleje gipsowe. Termin ważności i warunki stosowania określają instrukcje stosowania opracowane przez poszczególnych Producentów.

Wkręty

Do mocowania płyt gipsowo-kartonowych do kształtowników nośnych, łączenia kształtowników między sobą oraz mocowania profili w uchwytych powinny być stosowane:

wkręty stalowe	Ø 3,5 mm x 25 mm,
	Ø 3,5 mm x 35 mm,

Ø 3,5 mm x 45
mm,
Ø 3,5 mm x 55
mm,
Ø 4,2 mm x 70
mm,
blachowkręty samo-Ø 3,5 mm x 25
wierćące: mm,
Ø 3,5 mm x 35 mm,

Ø 3,5
mm x 45 mm, Ø 3,9 mm x 11 mm, Ø 3,5
mm x 9,5 mm. Wkręty powinny
odpowiadać normie:

PN-EN ISO 7050:1999 Wkręty samo-gwintujące z łbem stożkowym, z wgłębieniem krzyżowym, PN-EN ISO 35064:2004 (U) Własności mechaniczne części złącznych ze stali nierdzewnych, odpornych na korozję. Część 4: Wkręty samo-gwintujące zabezpieczone przed korozją.

Masa szpachlowa - gips budowlany szpachlowy

Do wykonywania potęczeń między płytami gipsowo-kartonowymi oraz spoin narożnych i obwodowych powinny być stosowane gipsowe masy szpachlowe przeznaczone do spoinowania. Do końcowego szpachlowania płyt powinna być stosowana masa szpachlowa przeznaczona do szpachlowania powierzchniowego. Warunki stosowania mas szpachlowych określają instrukcje Producentów dla poszczególnych wyrobów.

Taśmy

Taśma do spoinowania z włókna szklanego

Taśma uszczelniająca z PCW

3. SPRZĘT

3.1. Wymagania ogólne

Ogólne wymagania dotyczące sprzętu podano w ST B.00.00.00 pkt 3.

3.2. Sprzęt do wykonywania robót

Wykonawca jest zobowiązany do używania jedynie takiego sprzętu, który nie spowoduje niekorzystnego wpływu na jakość i środowisko wykonywanych robót.

4. TRANSPORT

4.1. Wymagania ogólne

Ogólne wymagania dotyczące transportu podano w ST B.00.00.00.

4.2. Transport materiałów

Transport materiałów odbywa się przy w sposób zabezpieczający je przed przesuwaniem podczas jazdy, uszkodzeniem mechanicznym zawilgoceniem i zniszczeniem, a określony w instrukcji Producenta i dostosowanej do polskich przepisów przewozowych. Rozładunek materiałów ręcznie lub mechanicznie: rozładunek płyt powinien odbywać się w sposób zmechanizowany przy pomocy wózka widłowego o udźwigu min. 200kg lub żurawia wyposażonego w zawiesie z widłami.

4.3. Przechowywanie i składowanie materiałów

Materiały systemów suchej zabudowy powinny być pakowane w sposób zabezpieczający je przed uszkodzeniem i zniszczeniem określony przez producenta. Instrukcja winna być dostarczona odbiorcom w języku polskim. Na każdym opakowaniu powinna znajdować się etykieta zawierająca:

- nazwę i adres producenta,
- nazwę wyrobu wg aprobaty technicznej
jaką wyrób uzyskał, – datę produkcji i nr partii,
- wymiary,
- liczbę sztuk w pakiecie,
- numer aprobaty technicznej,
- nr certyfikatu na znak bezpieczeństwa,
- znak budowlany.

Składowanie materiałów powinno odbywać się w pomieszczeniach zamkniętych i suchych, na poziomym i mocnym podkładzie.

Płyty kartonowo-gipsowe powinny być pakowane w formie pakietów, układanych poziomo na podkładach dystansowych. Pierwsza płyta spełnia rolę opakowania. Każdy z pakietów jest spięty taśmą stalową. Wysokość składowania do pięciu pakietów jednakowej długości, jeden na drugim.

5. WYKONANIE ROBÓT

5.1. Wymagania ogólne

Ogólne wymagania dotyczące kontroli jakości robót podano w ST B.00.00.00 pkt 5.

5.2. Warunki przystąpienia do robót

Przed przystąpieniem do wykonywania systemów suchej zabudowy powinny być zakończone wszystkie roboty stanu surowego, roboty instalacyjne podtynkowe, zamurowane przebiecia i bruzdy, obsadzone ościeżnice drzwiowe i okienne. Zaleca się przystąpienie do wykonywania zabudów po okresie wstępnego osiadania i skurczów murów, tj. po upływie 4-6 miesięcy po zakończeniu stanu surowego.

Przed rozpoczęciem prac montażowych pomieszczenia powinny być oczyszczone z gruzu i odpadów.

Oktładziny z płyt gipsowo-kartonowych należy wykonywać w temperaturze nie niższej niż +5°C pod warunkiem, że w ciągu doby nie nastąpi spadek poniżej 0°C, a wilgotność względna powietrza mieści się w granicach 60-80%. Pomieszczenia powinny być suche i dobrze przewietrzane.

5.3. Montaż okładzin z płyt gipsowo-kartonowych na ścianach na ruszcie

Ruszt metalowy pod okładziny gipsowo-kartonowe można wykonać na kilka sposobów :

- przy użyciu profili stosowanych do budowy ścian działowych, bez kontaktu z osłanianą ścianą,
- z użyciem ściennych profili „U” o szer. 60 mm, umocowanych do podłoża uchwytnymi ażurowymi. Odległości pomiędzy listwami rusztu są uzależnione od grubości stosowanej na okładziny płyty. – dla płyt o gr. 12,5 mm – 400 mm Płyty montuje się ustawiając je pionowo.

Celem polepszenia własności cieplnych i akustycznych przegrody, w przestrzeń między łatami wkłada się wełnę mineralną. W tym przypadku jednak ruszt musi być wystarczająco odsunięty od ściany (grubość wełny i ewentualna pustka powietrzna). Można to osiągnąć przy pomocy strzemion (tączników) dystansowych.

Elementami tączącymi kształtowniki konstrukcji rusztu z podłożem (ze ścianą lub stropem) są strzemiona blaszane typu montowane przez podkładkę elastyczną..

Tego typu połączenie rusztu z podłożem, jest połączeniem elastycznym, co przyczynia się do tłumienia wszelkiego rodzaju dźwięków przenoszonych przez przegrodę. Właściwość ta może zostać jeszcze podwyższona przez położenie pod strzemiona podkładek z taśmy tłumiącej.

Właściwości tłumiące przegrody w sposób zdecydowany podnosi też obecność wełny mineralnej.

Podobnie zwiększeniu tłumienia sprzyja również obecność wolnej przestrzeni powietrznej między wełną mineralną a płytą gipsowo-kartonową.

5.4. Tyczenie rozmieszczenia płyt

- styki krawędzi podłużnych powinny być prostopadłe do płaszczyzny ściany z oknem (równoległe do kierunku naświetlania pomieszczenia)
- przy wyborze podłużnego mocowania płyt do elementów nośnych rusztu konieczne jest, aby styki długich krawędzi płyt opierały się na tych elementach,
- przy wyborze poprzecznego mocowania płyt w stosunku do elementów nośnych rusztu konieczne jest, aby styki krótszych krawędzi opierały się na tych elementach,
- ponieważ rzadko się zdarza, aby w jednym rzędzie mogła być mocowana pełna ilość płyt, należy je tak rozmieścić, aby na krańcach rzędu znalazły się odcięte kawałki płyt o szerokości zbliżonej do połowy długości płyty,
- styki poprzeczne płyt w dwu sąsiadujących rzędach powinny być przesunięte względem siebie o odległość zbliżoną do połowy długości płyty,

- jeżeli z przyczyn ogniowych okładzina gipsowo-kartonowa sufitu ma być dwuwarstwowa, to drugą warstwę płyt należy mocować mijankowo w stosunku do pierwszej warstwy, przesuwając ją o jeden rozstaw między nośnymi elementami rusztu.

5.5. Montaż okładzin z płyt gipsowo-kartonowych na ruszcie na sufitach.

5.5.1. Zasady doboru konstrukcji rusztu.

Ruszt stanowiący podłoże dla płyt gipsowo-kartonowych powinien składać się z dwóch warstw: dolnej stanowiącej bezpośrednie podłoże dla płyt – nazywanej w dalszej części „warstwą nośną” oraz górnej – dalej nazywanej „warstwą główną”. Niekiedy wykonywany jest ruszt jednowarstwowy składający się tylko z warstwy nośnej. Materiałami konstrukcyjnymi do budowania rusztów są kształtowniki stalowe lub listwy drewniane. Dokonując wyboru rodzaju konstrukcji rusztu przy projektowaniu sufitu, należy brać pod uwagę następujące czynniki: a) kształt pomieszczenia:

- jeżeli ruszt poziomy pomieszczenia jest zbliżony do kwadratu, to ze względu na sztywność rusztu zasadne jest zastosowanie konstrukcji dwuwarstwowej,
- w pomieszczeniach wąskich i długich znajduje zastosowanie rozwiązanie jednowarstwowe,
- sposób zamocowania rusztu do konstrukcji przegrody,
- jeżeli ruszt styka się bezpośrednio z płaską konstrukcją przegrody, to można zastosować ruszt jednowarstwowy; natomiast, gdy ruszt oddalony jest od stropu, zazwyczaj stosuje się rozwiązania dwuwarstwowe,
- rozstaw rozmieszczenia elementów warstwy nośnej zależy również od kierunku usytuowania podłużnych krawędzi płyt w stosunku do tych elementów, b) grubość zastosowanych płyt:
- rozmieszczenia płyt,
- rozstaw elementów rusztu warstwy nośnej zależy między innymi od sztywności płyt, c) funkcję jaką spełniać ma sufit:
- jeżeli sufit stanowi barierę ogniową, to kierunek rozmieszczenia płyt musi być zawsze prostopadły do elementów warstwy nośnej. Ruszt takiego sufitu może być wykonany z kształtowników stalowych lub listew drewnianych. Rodzaj rusztu (palny czy niepalny) nie ma wpływu na odporność ogniową, ponieważ o własnościach ogniochronnych decyduje okładzina gipsowo-kartonowa.

Kotwienie rusztu

W zależności od konstrukcji i rodzaju, z jakiego wykonany jest okładzina, wybiera się odpowiedni rodzaj kotwienia rusztu. Wszystkie stosowane metody kotwienia: kołkami rozporowymi plastikowymi, metalowymi, kołkami wstrzeliwanymi muszą spełniać warunek posiadania zabezpieczenia antykorozyjnego. Gęstość kotwienia pionowych elementów rusztu nie powinna przekraczać 100 cm, a kształtowników stropowych i posadzkowych 125cm.

Mocowanie płyt gipsowo-kartonowych do rusztu Na okładziny ściennie stosuje się płyty gipsowo-kartonowe o grubości 12,5 mm o właściwościach p.poż oraz w WC wodoodporne.

Płyty gipsowo-kartonowe mogą być mocowane do elementów nośnych w dwojaki sposób:

- mocowanie poprzeczne krawędziami dłuższymi płyt do kierunku ułożenia elementów nośnych rusztu,
- mocowanie podłużne wzdłuż elementów nośnych rusztu płyt, ułożonych równolegle do nich dłuższymi krawędziami. Płyty gipsowo-kartonowe mocuje się do profili stalowych blachowkrętami.

5.5. Okładziny z płyt gipsowo-kartonowych

Profile rozmieszcza się nie więcej niż co 40 cm. Rozmieszczenie pierwotne profili (wstępne) podlega korekcie na etapie przykręcania płyt, tzn. rozstawiania profili do płyt. Po ułożeniu przewodów instalacyjnych, układa się izolację termiczną lub akustyczną. Pokrycie ściany należy rozpocząć od przykręcenia płyty o szerokości 120 cm. Odstęp pomiędzy wkrętami powinien wynosić 20 cm. Przy pokryciu dwuwarstwowym pierwsza warstwa płyt mocowana jest co 75 cm. Płyty nie powinny stać na podłożu lecz być podniesione o ok. 10 mm. U góry powinna być pozostawiona szczelina 5 mm dla zapewnienia kompensacji drgań i ugięć stropów. Szczelinę wypełnia się kitem elastycznym na etapie szpachlowania spoin. Spoiny w drugiej warstwie przesuwają się o 60 cm w stosunku do pierwszej warstwy. Zabezpieczenie izolacji z mat przed osunięciem wykonuje się za pomocą wieszaków lub długich wkrętów wkręcanych w profile. Pokrycie drugiej strony ściany należy rozpocząć od przykręcenia płyty o szerokości 60 cm lub mniej w przypadku przesunięcia profili. Po zamknięciu drugiej strony ściany uzyskuje się ostateczną stabilność. Przy wysokości ściany większej od wysokości płyty sztukowanie płyty należy prowadzić naprzemiennie od góry i od dołu. Sztukówki nie powinny być krótsze niż 30 cm.

5.6. Szpachlowanie spoin

Krawędzie płyt gipsowo-kartonowych wykonane są z fazowaniem umożliwiającym zbrojenie połączenia sąsiednich płyt. Zbrojenie wykonuje się taśmą papierową lub z włókna szklanego w trzech cyklach: wypełnienie spoin masą szpachlową i wciśnięcie taśmy zbrojącej. Po związaniu pierwszej warstwy nałożenie tej samej masy szpachlowej na szerszej powierzchni i na wyschniętą spoinę nałożenie masy szpachlowej nawierzchniowej, stanowiącej podkład pod farbę. Przy zbrojeniu taśmą samoprzylepną stosowane są dwa cykle tj. naklejenie taśmy i jednokrotne wypełnienie spoin masą szpachlową, a po jej wyschnięciu szpachlowanie masą nawierzchniową. Szpachlowanie przycinanych krawędzi płyt poprzedzone jest poszerzeniem spoiny za pomocą struga kąтового i analogicznie jak w przypadku zbrojenia spoin fabrycznych wykonanie zbrojenia i szpachlowania. Różnica polega na wykonaniu warstwy nawierzchniowej, którą wykonuje się na szerokości ok. 40 cm dla „rozciągnięcia” szpachlowanej spoiny.

6. KONTROLA JAKOŚCI ROBÓT

6.1. Wymagania ogólne

Ogólne wymagania dotyczące kontroli jakości robót podano w ST B.00.00.00 pkt 6.

6.2. Badania w czasie wykonywania robót

Częstotliwość oraz zakres badań materiałów powinna być zgodna z normami. Dostarczone na plac budowy materiały należy kontrolować pod względem ich jakości. Zasady kontroli powinien ustalić Kierownik budowy w porozumieniu z Inspektorem nadzoru.

Kontrola jakości polega na sprawdzeniu, czy dostarczone materiały i wyroby mają zaświadczenia o jakości wystawione przez producenta oraz na sprawdzeniu właściwości technicznych na podstawie badań doraźnych.

Badania w czasie wykonywania robót w szczególności powinny dotyczyć sprawdzenia materiałów: – narożniki i krawędzie (czy nie ma uszkodzeń),

- wymiary (zgodnie z tolerancją),
- wilgotność i nasiąkliwość płyt gipsowo-kartonowych,
- obciążenie na zginanie niszczące lub ugięcia płyt,
- występowanie uszkodzeń powłoki cynkowej elementów stalowych.

Wyniki badań płyt gipsowo-kartonowych, dekoracyjnych stropowych i innych materiałów powinny być wpisywane do dziennika budowy i akceptowane przez Inspektora nadzoru.

7. OBMIAR ROBÓT

Ogólne zasady obmiaru robót podano w ST B.00.00.00 pkt 7.

Jednostką obmiaru jest 1 m² wykonanej obudowy ściany, ścianki działowej i sufitu podwieszanego.

8. ODBIÓR ROBÓT

8.1. Ogólne zasady odbioru robót.

Ogólne zasady odbioru robót podano w ST B.00.00.00 pkt 8.

8.2. Odbiór podłoża.

Odbiór podłoża należy przeprowadzić bezpośrednio przed przystąpieniem do robót okładzinowych. Podłoże oczyścić z kurzu i luźnych resztek zaprawy lub betonu.

8.3. Zgodność z dokumentacją

Roboty uznaje się za zgodne z dokumentacją projektową, ST i wymaganiami Inspektora nadzoru, jeżeli wszystkie pomiary i badania (z uwzględnieniem dopuszczalnych tolerancji) wg pkt. 6 ST dały pozytywny wynik.

8.4. Wymagania przy odbiorze

Wymagania przy odbiorze określa norma PN-72/B-10122 Roboty okładzinowe. Suche tynki. Wymagania i badania przy odbiorze.

Sprawdzeniu podlega:

- zgodność wykonania z dokumentacją techniczną,
- rodzaj zastosowanych materiałów,
- przygotowanie podłoża,
- prawidłowość zamocowania płyt, ich wykończenia na stykach, narożach i obrzeżach,

– wchrowatość powierzchni: powierzchnie suchych tynków powinny stanowić płaszczyzny pionowe, poziome lub o kącie nachylenia przewidzianym w dokumentacji. Kąty dwusienne utworzone przez te płaszczyzny, powinny być kątami prostymi lub innymi zgodnymi z dokumentacją. Krawędzie przycięcia płaszczyzn powinny być prostoliniowe. Sprawdzenie prawidłowości wykonania powierzchni i krawędzi okładzin należy przeprowadzić za pomocą oględzin zewnętrznych oraz przykładania (w dwu prostopadłych kierunkach) łaty kontrolnej o długości 2,0 m, w dowolnym miejscu powierzchni. Pomiar prześwitu pomiędzy łatą a powierzchnią suchego tynku powinien być wykonany z dokładnością do 0,5 mm.

9. PODSTAWA PŁATNOŚCI

Ogólne ustalenia dotyczące podstawy płatności podano w ST B.00.00.00 pkt 9

Cena jednostkowa wykonania 1 metra kwadratowego [m²]
obudowy z płyt g-k obejmuje: – dostarczenie materiałów i sprzętu,

- wykonanie obudowy, ścianki działowej i sufitu podwieszanego z płyt g-k,
- roboty wykończeniowe i uporządkowanie terenu, – przeprowadzenie wymaganych pomiarów.

10. PRZEPISY ZWIĄZANE

PN-72/B-10122 Roboty okładzinowe. Suche tynki. Wymagania i badania przy odbiorze.

PN-B-79405 Wymagania dla płyt gipsowo-kartonowych. PN-B-79405:1997 Płyty gipsowo-kartonowe

PN-B-79405:1997/Ap1:1999 Płyty gipsowo-kartonowe

PN-78/H-93461.26 Kształtowniki stalowe gięte na zimno otwarte określonego przeznaczenia. Kształtowniki typu U na szkielety ścian działowych

PN-78/H-93461.27 Kształtowniki stalowe gięte na zimno otwarte określonego przeznaczenia. Kształtowniki typu C na szkielety ścian działowych

PN-EN 10142:2003 Taśmy i blachy ze stali niskowęglowej ocynkowane ogniowo w sposób ciągły do obróbki plastycznej na zimno. Warunki techniczne dostawy

PN-EN 10142:2003 Taśmy i blachy ze stali niskowęglowej ocynkowane ogniowo w sposób ciągły do obróbki plastycznej na zimno. Warunki techniczne dostawy

PN-93/B-02862 Odporność ogniowa

PN-EN ISO 7050:1999 Wkręty samo-gwintujące z łbem stożkowym, z wgłębieniem krzyżowym

PN-91/M-82054.19 Śruby, wkręty i nakrętki. Statystyczna kontrola jakości

PN-EN ISO 3506-4:2004 (U) Własności mechaniczne części złącznych ze stali nierdzewnych, odpornych

PN- B-32250 Woda do celów budowlanych.

PN-79/B/06711 Kruszywa mineralne. Piaski do zapraw budowlanych.

Norma ISO Seria 9000, 9001, 9002, 9003, 9004 Normy dotyczące systemów zapewnienia jakości i zarządzania systemami zapewnienia jakości.

Informator-poradnik „Zastosowanie płyt gipsowo-kartonowych w budownictwie”, wydanie IV, Kraków 1996r. Instrukcja montażu płyt gipsowo-kartonowych.

Montaż systemów suchej zabudowy.

Dokumentacja i specyfikacje w zamówieniach publicznych, Izba Projektowania Budowlanego, Warszawa, 2005.

Warunki techniczne wykonania i odbioru robót budowlano-montażowych” Arkady, Warszawa 1997

SPECYFIKACJA TECHNICZNA
ROBOTY TYNKARSKIE WEWNĘTRZNE I ZEWNĘTRZNE
TYNKOWANIE - CPV: 45410000-4

1. WSTĘP

1.1. Przedmiot ST

Przedmiotem niniejszej specyfikacji technicznej (ST) są wymagania dotyczące wykonania i odbioru robót związanych z wykonywaniem robót tynkarskich na ścianach zewnętrznych i wewnętrznych.

1.2. Zakres stosowania specyfikacji technicznych

Specyfikacja techniczna jest stosowana jako dokument przetargowy i kontraktowy przy zlecaniu i realizacji robót wymienionych na wstępie do części pt. „Wymagania ogólne”.

1.3. Zakres robót objętych ST

Ustalenia zawarte w niniejszej ST dotyczą zasad prowadzenia robót związanych z wykonaniem i odbiorem robót tynkarskich na ścianach zewnętrznych i wewnętrznych

1.4. Określenia podstawowe

Określenia podstawowe zostały zawarte w części p.t. : „Wymagania ogólne”.

1.5. Ogólne wymagania dotyczące robót

Ogólne wymagania dotyczące robót podano w części pt. „Wymagania ogólne”

2. MATERIAŁY

2.1. Do przygotowania zapraw i skrapiania podłoża stosować można wodę odpowiadającą wymaganiom normy PN-88/B-32250 „Materiały budowlane. Woda do betonów i zapraw.” Bez badań laboratoryjnych stosować można wodę pitną. Niedozwolone jest użycie wód ściekowych, kanalizacyjnych, bagiennych oraz wód zawierających tłuszcze organiczne, oleje i muł.

2.2. Piasek musi spełniać wymagania normy PN-79/B-06711 „Kruszywa mineralne. Piaski do zapraw budowlanych” a w szczególności: nie zawierać domieszek organicznych oraz mieć frakcje różnych wymiarów, a mianowicie: piasek drobnoziarnisty 0,25-0,5 mm, piasek średnioziarnisty 0,5-1,0 mm, piasek gruboziarnisty 1,0 – 2,0 mm.

2.3. Cement – do zaprawy tynkarskiej należy stosować gotowe paczkowane cementy do zapraw tynkarskich.

2.4. Wapno – do zaprawy tynkarskiej stosować gotowe, paczkowane wapno, rozrobione uprzednio z wodą. Masa wapienna winna stanowić jednolitą jednobarwną masę bez grudek niegaszonego wapna i zanieczyszczeń obcych.

2.5. Gips budowlany – do gładzi gipsowych i tynków gipsowych należy używać gotowych, paczkowanych mieszanek gipsowych do wykonywania tynków i gładzi gipsowych.

3. SPRZĘT

Ogólne wymagania dotyczące sprzętu określono w części „Wymagania ogólne”.

Wykonawca przystępujący do wykonywania robót tynkarskich zewnętrznych i wewnętrznych winien wykazać się możliwością i umiejętnością korzystania z powszechnie stosowanego sprzętu do wykonywania tych robót a w szczególności wymienionego poniżej. Niezbędny sprzęt (należy zapewnić w ilości wystarczającej do wykonania robót):

- mieszarki do zapraw, agregat tynkarski
- betoniarka wolnospadowa, pompa do zapraw
- przenośne zbiorniki na wodę
- pace i narzędzia do zacierania gładzi gipsowych

- papier ścierny do gładzi gipsowych lub siatki ścierny
- deski gr. 19 mm, gwoździe
- siatka tynkarska

4. TRANSPORT

Ogólne wymagania dotyczące transportu podano w części „Wymagania ogólne”.

5. WYKONANIE ROBÓT

Ogólne zasady wykonania robót podano w części pt. „Wymagania ogólne”

Przystąpienie do wykonywania robót jest możliwe wyłącznie za zgodną IN, w korzystnych warunkach atmosferycznych oraz po stwierdzeniu, że warunki i etap robót budowlanych spełniają wymóg właściwego prowadzenia prac zasadniczych. Przy wykonywaniu robót należy przestrzegać zasad określonych w normach i innych dokumentach określonych w pkt. 10. Przy wykonywaniu tynków zwykłych należy przestrzegać zasad podanych w normie PN-70/B-10100 p.3.3.1. Sposoby wykonania tynków zwykłych jedno- i wielowarstwowych winny być zgodne z danymi określonymi w tabl. 4. normy PN-70/B-10100. grubość tynków w zależności od ich kategorii oraz rodzaju podłoża lub podkładu powinny być zgodne z normą PN-70/B-10100. Na nowych ścianach i murach oraz w miejscach, w których skuto istniejące tynki należy wykonać tynki cementowo – wapienne zgodne z powołaną normą. Na tynkach cementowo – wapiennych należy wykonać gładzie gipsowe. Podczas zacierania gładzi powinna być ona mocno dociskana do warstwy tynku.

6. KONTROLA JAKOŚCI ROBÓT

Ogólne zasady kontroli jakości robót podano w części „Wymagania ogólne”.

Badaniom należy poddać:

- zgodność realizacji z przedmiarami i ST
- częstotliwość oraz zakres badań zaprawy wytwarzanej na placu budowy, a w szczególności jej marki i Konstancji. Powinny one wynikać z normy PN-90/B-14501 Zaprawy budowlane zwykłe.
- badania tynków zwykłych powinny być przeprowadzone w sposób podany w normie PN-70/B-10100 p. 4.3 i powinny umożliwić ocenę wszystkich wymagań, a w szczególności:
 - zgodności z przedmiarami i ST
 - jakości zastosowanych materiałów i wyrobów
 - prawidłowości przygotowania podłoża
 - mrozoodporności tynków zewnętrznych
 - przyczepności tynków do podłoża
 - grubości tynków
 - wygląd powierzchni tynku
 - prawidłowości wykonania powierzchni i krawędzi tynków
 - wykończenia tynku na narożach, stykach i szczelinach dylatacyjnych.

Wyniki badań powinny być wpisywane do dziennika budowy i akceptowane przez inspektora nadzoru.

7. OBMIAR ROBÓT

Ogólne zasady obmiaru robót podano w części „Wymagania ogólne”.
Jednostka obmiarową jest m² (metr kwadratowy).

8. ODBIÓR ROBÓT

Ogólne zasady odbioru robót podano w części „Wykonania ogólne”.
Roboty uznaje się za wykonane zgodnie z przedmiarami, ST i wymaganiami IN, jeżeli wszystkie pomiary i badania z zachowaniem zasad wg pkt. 6 dały wyniki pozytywne.

Dopuszczalne tolerancje wykonania robót

Podczas oceny dopuszcza się następujące tolerancje w geometrii wykonania elementów: Ukształtowanie powierzchni, krawędzie, przecięcia powierzchni oraz kąty dwuścienne powinny być zgodne z dokumentacją projektową.

Dopuszczalne odchylenia powierzchni tynku od płaszczyzny i odchylenie od linii prostej nie mogą być większe niż 3 mm i w liczbie nie większej niż 3 na całej długości kontrolnej dwumetrowej taty. Odchylenie powierzchni i krawędzi tynku od kierunku:

- pionowego – nie może być większe niż 2 mm na 1 mb i ogółem nie więcej niż 4 mm w pomieszczeniu - poziomego – nie mogą być większe niż 3 mm na 1 mb i ogółem nie więcej niż 6 mm na całej powierzchni między przegrodami (ścianami, belkami itp.)

Niedopuszczalne są następujące wady:

- wykwyty w postaci roztworów soli wykrystalizowanych na powierzchni tynków przenikających z podłoża, piłśni itp.
- trwałe ślady zacieków na powierzchni, odstawanie, odparzenia i pęcherze wskutek niedostatecznej przyczepności tynku do podłoża
- spękania i zarysowania tynków
- niedoszlifowane miejsca na tynkach i gładziach gipsowych.

Odbiór robót powinien być potwierdzony protokołem, który będzie zawierać co najmniej: ocenę wyników badań, wykaz usterek i możliwość ich usunięcia, stwierdzenie zgodności lub niezgodności wykonania robót z zamówieniem.

9. PODSTAWA PŁATNOŚCI

Ogólne ustalenia dotyczące płatności podano w części „Wymagania ogólne”.

Cena wykonania jednostki obmiarowej obejmuje:

- przygotowanie stanowiska roboczego i dostarczenie materiałów i sprzętu
- obsługę sprzętu nieposiadającego etatowej obsługi
- ustawienie i rozbiórkę rusztowań przenośnych umożliwiających wykonanie robót na wysokości do 4 m
- wykonanie lub uzupełnienie podsufitki z desek
- przygotowanie podłoża
- umocowanie i zdjęcie listew tynkarskich, siatkowanie bruzd
- obsadzenie krętek wentylacyjnych i innych drobnych elementów
- wykonanie tynków bądź gładzi
- reperacja tynków po dziurach i hakach
- oczyszczenie i likwidację stanowiska pracy

10. PRZEPISY ZWIĄZANE

10.1. Normy

PN-ISO-9000 Seria 9000-9004 normy dotyczące systemów zarządzania jakością i zarządzanie systemami zapewnienia jakości.

PN-85/B-04500 Zaprawy budowlane. Badania cech fizycznych i wytrzymałościowych.

PN-70/B10100 Roboty tynkowe. Tynki zwykłe. Wymagania i badania przy odbiorze.

PN-B-32205 Materiały budowlane. Woda do betonów i zapraw.

PN-79/B-06711 Kruszywa mineralne. Piaski do zapraw budowlanych.

PN-B-30020:1999 Wapno.

PN-90/B-14501 Zaprawy budowlane zwykłe.

PN-B-19701:1997 Cementy powszechnego użytku.

10.2. Inne dokumenty

- Ustawa z dnia 7 lipca 1994 r. – Prawo budowlane
- Warunki techniczne wykonania i odbioru robót budowlano – montażowych w zakresie „Budownictwo ogólne” – wyd. ITB, Warszawa 2004
- Dokumenty przetargowe
- Umowa, warunki Kontraktu