





NAZWA INWESTYCJI	BUDOWA KANALIZACJI SANITARNEJ I DESZCZOWEJ W RAMACH ROZDZIAŁU KANALIZACJI OGÓLNOŚPŁAWNEJ NA KANALIZACJĘ SANITARNA I DESZCZOWĄ W RAMACH ZADANIA INWESTYCYJNEGO PN. „ROZDZIAŁ KANALIZACJI OGÓLNOŚPŁAWNEJ NA TERENIE ZESPOŁU SZKÓŁ TECHNICZNYCH I HALI SPORTOWEJ – PRACE PRZYGOTOWAWCZE”			
NAZWA OPRACOWANIA	BUDOWA KANALIZACJI SANITARNEJ I DESZCZOWEJ W RAMACH ROZDZIAŁU KANALIZACJI OGÓLNOŚPŁAWNEJ NA KANALIZACJĘ SANITARNA I DESZCZOWĄ			
NAZWA ELEMENTU PROJEKTU	SPECYFIKACJE TECHNICZNE WYKONANIA I ODBIORU ROBÓT BUDOWLANYCH			
INWESTOR	Gmina Płock Pl. Stary Rynek 1 09-400 Płock			
BRANŻA	BRANŻA SANITARNA			
ADRES OBIEKTU	09-402 PŁOCK, ALEJA JANA KILIŃSKIEGO 4			
LOKALIZACJA	Jednostka ewid./ identyfikator	Obręb	Numery działek ewidencyjnych	
	P.146201_1-M. Płock	0009- Wyszogrodzka	881/1, 881/2, 881/3, 881/4, 882/3, 882/4, 882/5, 882/6, 883/1, 883/2	
<b>Kategoria obiektu budowlanego:</b>				
XXVI - sieci, jak: elektroenergetyczne, telekomunikacyjne, gazowe, ciepłownicze, wodociągowe, kanalizacyjne oraz rurociągi przesyłowe				
Funkcja / branża	Imię i nazwisko	Uprawnienia do projektowania	Specjalność	Podpis
<u>Opracował:</u>	mgr inż. Jarosław Moderacki	Wa-68/01	Instalacyjna w zakresie sieci, instalacji i urządzeń wodociągowych i kanalizacyjnych, ciepłych, wentylacyjnych i gazowych	<i>mgr inż. Jarosław Moderacki</i>  mgr bud. do projektowania i kierowania robotami budowlanymi bez ograniczeń w specjalności instalacji i sieci sanitarnych NR ewid.: 30/98i WA-68/01
				14.12.2022r.

PŁOCK dnia 14.12.2022r.

THE UNIVERSITY OF CHICAGO

PH.D. THESIS

THE UNIVERSITY OF CHICAGO  
PH.D. THESIS  
THE UNIVERSITY OF CHICAGO  
PH.D. THESIS



THE UNIVERSITY OF CHICAGO  
PH.D. THESIS

THE UNIVERSITY OF CHICAGO  
PH.D. THESIS

THE UNIVERSITY OF CHICAGO  
PH.D. THESIS

THE UNIVERSITY OF CHICAGO  
PH.D. THESIS

## SPIS TREŚCI:

SPECYFIKACJA TECHNICZNA WYKONANIA I ODBIORU ROBÓT WYMAGANIA OGÓLNE - ST 00 6	
1.	WSTĘP ..... 7
1.1.	Nazwa zamówienia ..... 7
1.2.	Przedmiot ST ..... 7
1.3.	Zakres stosowania ST ..... 7
1.4.	Zakres robót objętych ST ..... 7
1.5.	Określenia podstawowe ..... 7
1.6.	Ogólne wymagania dotyczące robót ..... 9
1.6.1.	Dokumentacja budowy ..... 10
1.6.2.	Zgodność robót z Dokumentacją Budowy i Specyfikacjami Technicznymi Wykonania i Odbioru Robót Budowlanych ..... 10
1.6.3.	Zabezpieczenie terenu budowy ..... 11
1.6.4.	Ochrona środowiska w czasie wykonywania robót ..... 11
1.6.5.	Ochrona przeciwpożarowa w czasie wykonywania robót ..... 12
1.6.6.	Materiały szkodliwe dla otoczenia ..... 12
1.6.7.	Ochrona własności publicznej i prywatnej ..... 12
1.6.8.	Bezpieczeństwo i higiena pracy ..... 12
1.6.9.	Ochrona i utrzymanie robót ..... 12
1.6.10.	Stosowanie się do prawa i innych przepisów ..... 13
1.6.11.	Działania związane z organizacją prac przed rozpoczęciem robót ..... 13
1.6.12.	Odprowadzenie wód z pompowania ..... 13
1.6.13.	Wycinka drzew i krzewów oraz przesadzanie drzew ..... 13
1.6.14.	Odbiory ..... 13
1.7.	Informacja na terenie budowy ..... 13
1.8.	Wymagania dotyczące zaplecza Wykonawcy ..... 13
2.	MATERIAŁY ..... 14
2.1.	Ogólne wymagania dotyczące materiałów ..... 14
2.1.1.	Źródła szukania materiałów ..... 14
2.1.2.	Pozyskiwanie materiałów miejscowych ..... 15
2.1.3.	Materiały nie odpowiadające wymaganiom ..... 15
2.1.4.	Przechowywanie i składowanie materiałów ..... 15
2.1.5.	Stosowanie materiałów z odzysku ..... 15
3.	SPRZĘT ..... 15
4.	TRANSPORT ..... 16
5.	WYKONANIE ROBÓT ..... 16
5.1.	Ogólne zasady wykonania robót ..... 16
5.2.	Geodezyjne wyznaczanie obiektów w terenie ..... 16
5.2.1.	Czynności geodezyjne w toku budowy ..... 16
5.2.2.	Czynności geodezyjne po zakończeniu budowy ..... 17
5.3.	Organizacja przed rozpoczęciem Robót ..... 17
5.4.	Harmonogram robót ..... 17
5.5.	Prowadzenie prac rozbiórkowych ..... 17
5.6.	Przebudowa urządzeń kolidujących ..... 17
6.	KONTROLA JAKOŚCI ROBÓT ..... 17
6.1.	Certyfikaty i deklaracje ..... 19
6.2.	Dokumenty budowy ..... 19
7.	OBMIAR ROBÓT ..... 21
7.1.	Ogólne zasady obmiaru robót ..... 21
7.2.	Zasady określania ilości robót i materiałów ..... 21
7.3.	Urządzenia i sprzęt pomiarowy ..... 21
7.4.	Czas przeprowadzania obmiaru ..... 21
8.	ODBIÓR ROBÓT ..... 21
8.1.	Rodzaje odbiorów robót ..... 21
8.2.	Odbiór robót zanikających i ulegających zakryciu ..... 22
8.3.	Odbiór częściowy ..... 22
8.4.	Odbiór końcowy ..... 22
8.4.1.	Zasady odbioru końcowego robót ..... 22
8.4.2.	Dokumenty do odbioru końcowego ..... 22

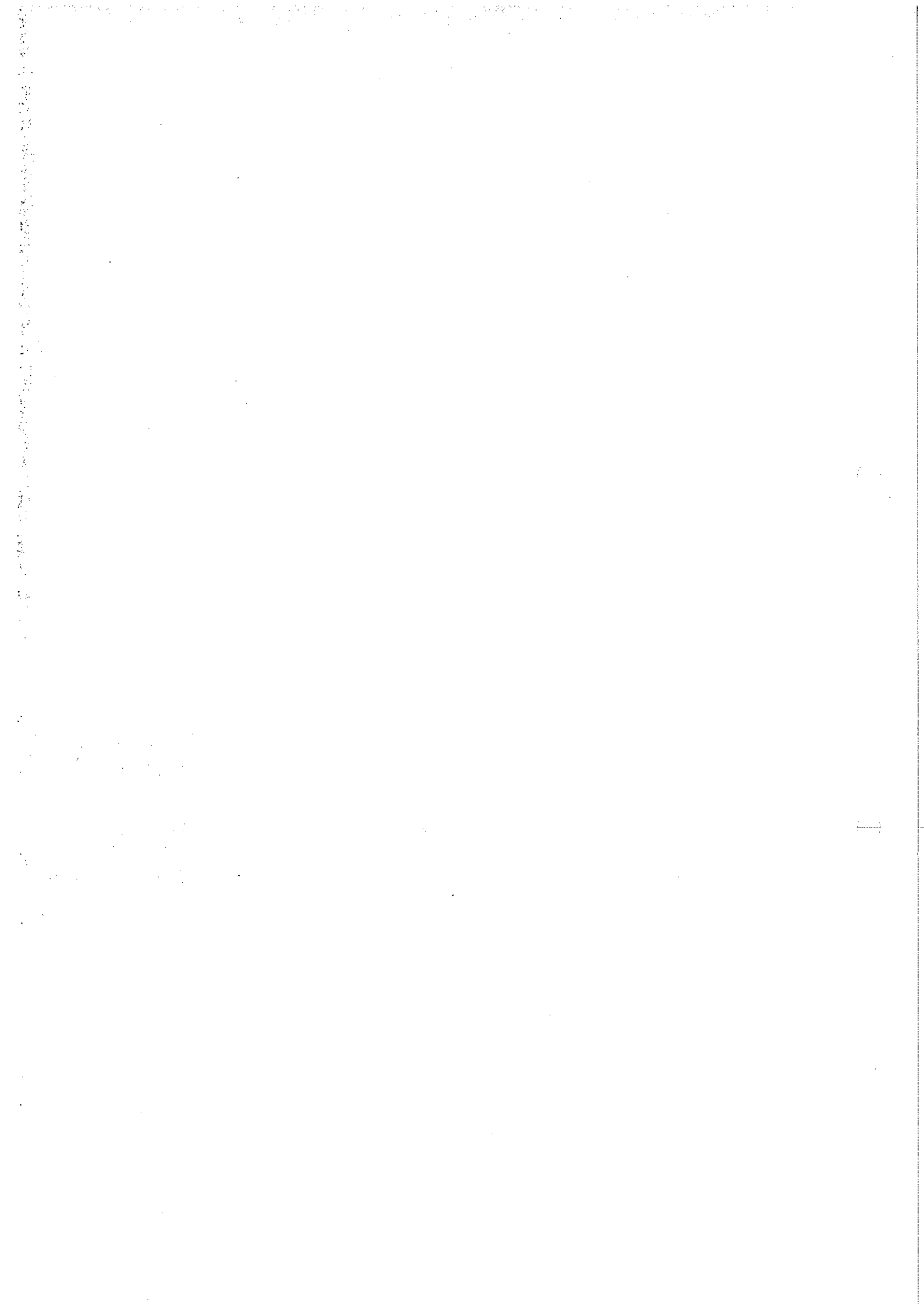

Budowa sieci kanalizacji deszczowej i sanitarnej  
– SPECYFIKACJE TECHNICZNE

8.5.	Odbiór ostateczny .....	23
9.	PODSTAWA PŁATNOŚCI .....	23
	SPECYFIKACJA TECHNICZNA WYKONANIA I ODBIORU ROBÓT .....	25
	SIEĆ KANALIZACJI SANITARNEJ I DESZCZOWEJ - ST 01 .....	25
1.	WSTĘP .....	26
1.1.	Przedmiot ST .....	26
1.2.	Zakres stosowania ST .....	26
1.3.	Zakres robót objętych ST .....	26
1.4.	Roboty ziemne, odwodnieniowe i umocnienie wykopów .....	26
1.5.	Określenia podstawowe .....	26
1.6.	Ogólne wymagania dotyczące robót .....	27
2.	MATERIAŁY .....	27
2.1.	Wymagania ogólne .....	27
2.2.	Rury grawitacyjne PP .....	27
2.3.	Prefabrykowane studnie betonowe .....	28
2.6.	Regulotr przepływu .....	29
2.7.	Włazy studni .....	29
2.8.	Stopnie zjazdowe .....	29
2.9.	Beton i jego składniki .....	29
2.10.	Zaprawa cementowa .....	30
2.11.	Błoczki betonowe, cegła .....	30
2.12.	Piasek .....	30
2.13.	Zaprawy szybkowiązające .....	30
2.14.	Odbiór materiałów na budowie .....	30
3.	SPRZĘT .....	30
4.	TRANSPORT .....	31
4.1.	Ogólne wymagania dotyczące transportu .....	31
5.	SKŁADOWANIE .....	32
5.1.	Rury i kształtki z PP .....	32
5.2.	Inne materiały .....	32
5.3.	Kruszywo .....	32
5.3.1.	Spoiva mineralne .....	32
5.3.2.	Magazynowanie rur .....	32
6.	WYKONANIE ROBÓT .....	33
6.1.	Wymagania ogólne .....	33
6.2.	Prace wstępne .....	33
6.3.	Roboty przygotowawcze .....	33
6.4.	Roboty ziemne - wykopy .....	33
6.5.	Przygotowanie podłoża .....	34
6.6.	Podsypka i obsypka .....	34
6.7.	Roboty montażowe .....	34
6.7.1.	Głębokość ułożenia przewodu .....	34
6.7.2.	Przygotowanie rur do układania .....	34
6.7.3.	Opuszczanie rur do wykopu .....	34
6.7.4.	Układanie rur .....	35
6.7.5.	Montaż rurociągów z PP .....	35
6.7.6.	Montaż rur PE (zbiornik retencyjny) .....	35
6.7.7.	Montaż regulatora przepływu .....	35
6.7.8.	Studzienki kanalizacyjne .....	35
6.7.9.	Izolacje .....	35
6.8.	Kolizje z istniejącym uzbrojeniem .....	36
6.9.	Inspekcja telewizyjna powykonawcza kanalizacji deszczowej .....	36
6.10.	Zасыпка wykopów .....	36
7.	KONTROLA JAKOŚCI ROBÓT .....	36
7.1.	Wymagania ogólne .....	36
7.2.	Kontrola, pomiary, badania .....	37
7.2.1.	Badania przed przystąpieniem do robót .....	37
7.2.2.	Kontrola, pomiary i badania w czasie Robót .....	37
7.2.3.	Dopuszczalne tolerancje i wymagania .....	37
8.	OBMIAR ROBÓT .....	38
9.	ODBIÓR ROBÓT .....	38

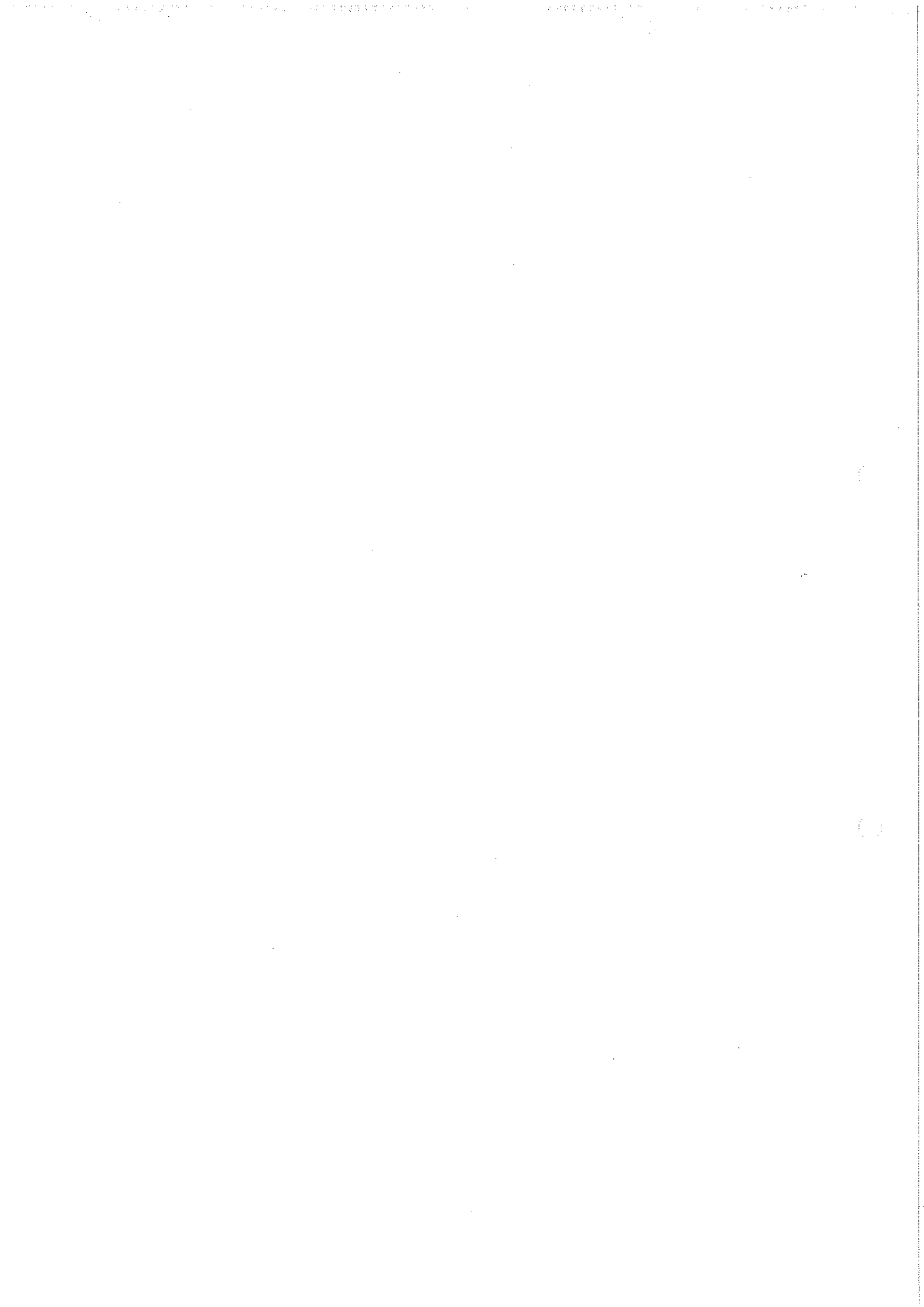

Budowa sieci kanalizacji deszczowej i sanitarnej  
– SPECYFIKACJE TECHNICZNE

---

9.1.	Odbiór Robót zanikających i ulegających zakryciu .....	38
9.2.	Odbiór warunkowy .....	38
9.3.	Odbiór robót końcowy .....	39
9.4.	Przeгляд gwarancyjny .....	39
10.	WARUNKI PŁATNOŚCI .....	39
11.	PRZEPISY ZWIĄZANE .....	39
11.1.	Normy .....	39
11.2.	Inne dokumenty .....	40

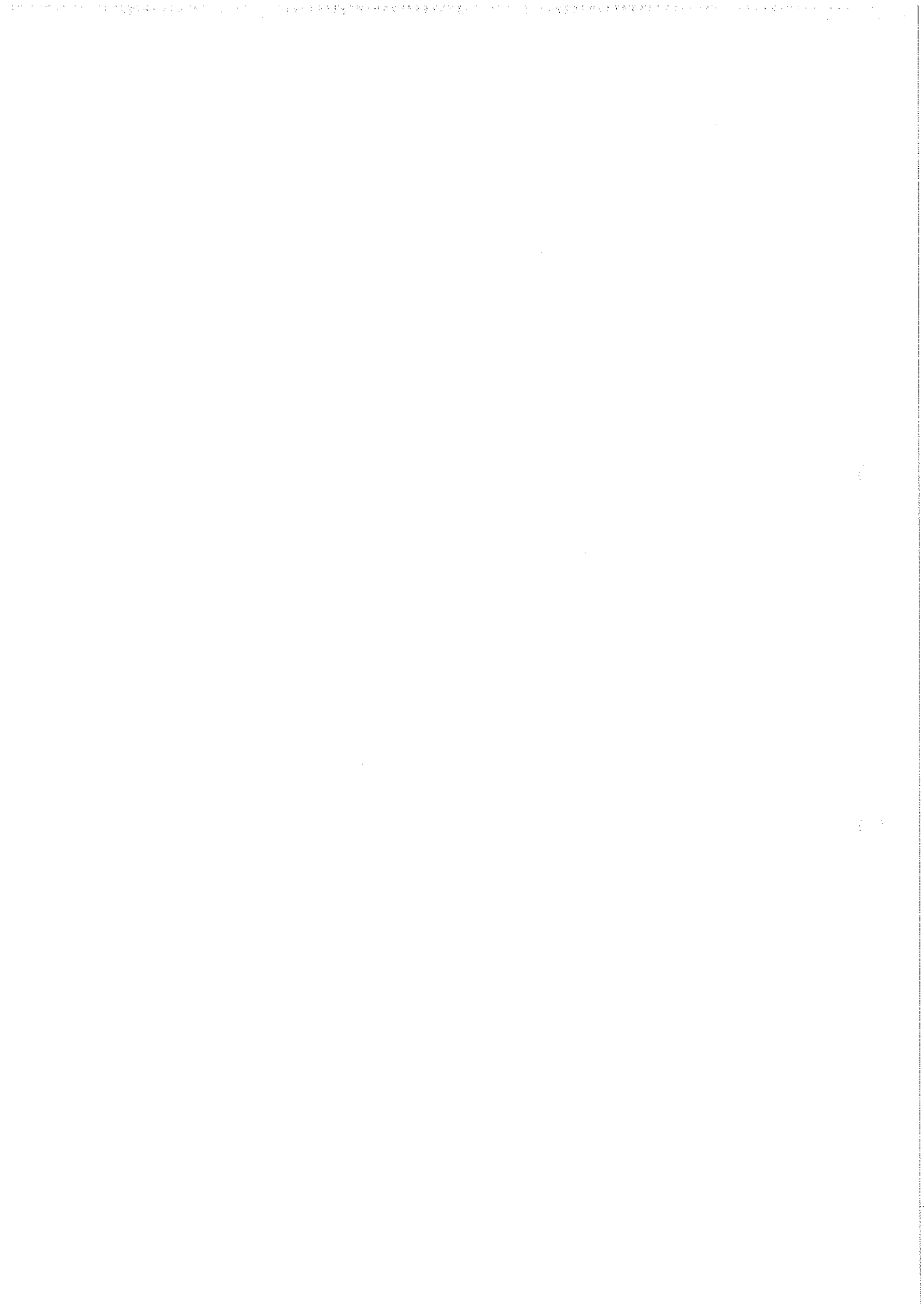



**SPECYFIKACJA TECHNICZNA WYKONANIA I ODBIORU ROBÓT  
WYMAGANIA OGÓLNE - ST 00**

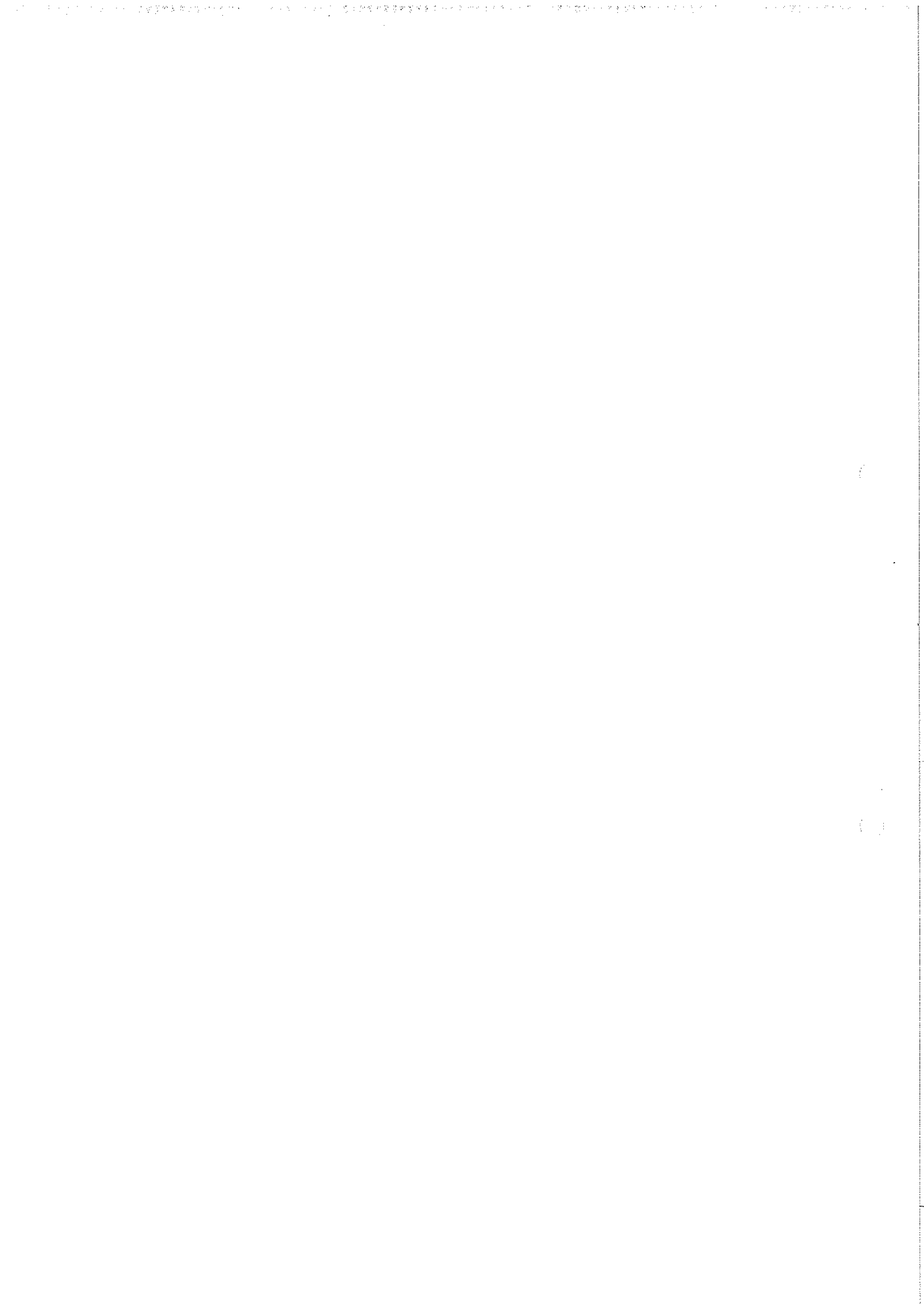

## 1. WSTĘP

### 1.1. Nazwa zamówienia

Budowa sieci kanalizacji sanitarnej i deszczowej w ramach rozdziału kanalizacji ogólnospławnej na kanalizację sanitarną i deszczową przy ul. Kilińskiego 4 w Płocku na działkach ewidencyjnych gruntu nr: 881/1, 881/2, 881/3, 881/4, 882/3, 882/4, 882/5, 882/6, 883/1, 883/2 (obręb 9 Wyszogrodzka).  
Sieci kanalizacyjne zostaną wykonane w ramach realizacji inwestycji pn.: „Budowa kanalizacji sanitarnej i deszczowej w ramach rozdziału kanalizacji ogólnospławnej na kanalizację sanitarną i deszczową w ramach zadania inwestycyjnego pn. „Rozdział kanalizacji ogólnospławnej na terenie Zespołu Szkół Technicznych i hali sportowej – prace przygotowawcze”

### 1.2. Przedmiot ST

Przedmiotem niniejszej Specyfikacji Technicznej (ST 00) są wymagania ogólne dotyczące wykonania i odbioru robót objętych przedmiotem zamówienia określonego w pkt 1.1, w zakresie budowy sieci kanalizacji sanitarnej i deszczowej w zakresie średnic  $\varnothing 400\text{mm}$  –  $\varnothing 160\text{mm}$  zlokalizowanej przy ul. Kilińskiego 4 w Płocku.

### 1.3. Zakres stosowania ST

Specyfikację techniczną, jako część Dokumentów Przetargowych i Kontraktowych, należy odczytywać i rozumieć w odniesieniu do robót objętych kontraktem wskazanym w pkt. 1.1.

### 1.4. Zakres robót objętych ST

Ustalenia zawarte w niniejszej specyfikacji obejmują wszystkie czynności umożliwiające i mające na celu wykonanie robót w zakresie budowy sieci kanalizacyjnych ujętych w Dokumentacji Projektowej w ramach umowy pomiędzy Zamawiającym a Wykonawcą.

### 1.5. Określenia podstawowe

Użyte w ST-00 wymienione poniżej określenia należy rozumieć w każdym przypadku następująco:

**Wykopy.** Doły szeroko i wąsko przestrzenne dla fundamentów, lub liniowe dla urządzeń instalacji podziemnych.

**Wykopy jamiste.** Oddzielne wykopy ze skarpami, głębsze od 1,0 m, o powierzchni dna do 2,25 m<sup>2</sup> przy wykonywaniu ręcznym i 9,00 m<sup>2</sup> przy wykonywaniu wykopu sposobem mechanicznym.

**Odkład.** Grunt uzyskiwany z wykopu lub przekopu złożony w określonym miejscu bez przeznaczenia użytkowego lub z przeznaczeniem do późniejszego zasypania wykopu.

**Plantowanie terenu.** Wyrównanie terenu do zadanych projektem rzędnych, przez ścięcie wypukłości i zasypanie wgłębień o wysokości do 30 cm i przy przemieszczaniu mas ziemnych do 50 m. Obrobienie z grubsza (z dokładnością do  $\pm 10$  cm) lub na czysto (z dokładnością do  $\pm 5$  cm) powierzchni. Ręczne obrobienie powierzchni skarp, korony, lub dna wykopu.

**Armatura.** Różnego rodzaju zasuw, zawory zaporowe, zwrotne i napowietrzająco – odpowietrzające, których zadaniem jest sterowanie przepływem ścieków oraz opróżnianiem i odpowietrzaniem poszczególnych odcinków.

**Budynek.** Obiekt budowlany, który jest trwale związany z gruntem, wydzielony z przestrzeni za pomocą przegród budowlanych oraz posiada fundamenty i dach.

**Budowla.** Każdy obiekt budowlany nie będący budynkiem lub obiektem małej architektury, jak: lotniska, drogi, linie kolejowe, mosty, estakady, tunele, sieci techniczne, wolno stojące maszty antenowe, wolno stojące trwale związane z gruntem urządzenia reklamowe, budowle ziemne, obronne (fortyfikacje), ochronne, hydrotechniczne, zbiorniki, wolno stojące instalacje przemysłowe lub urządzenia techniczne, oczyszczalnie ścieków, składowiska odpadów, stacje uzdatniania wody, konstrukcje oporowe, nadziemne i podziemne przejścia dla pieszych, sieci uzbrojenia terenu, budowle sportowe, cmentarze, pomniki, a także części budowlane urządzeń technicznych (kotłów, pieców przemysłowych i innych urządzeń) oraz fundamenty pod maszyny i urządzenia jako odrębne pod względem technicznym części przedmiotów składających się na całość użytkową.

**Budowa.** Wykonanie obiektu budowlanego w określonym miejscu, a także odbudowa, rozbudowa, nadbudowa obiektu budowlanego.

**Dokumentacja Projektowa.** Dokumentacja służąca do opisu przedmiotu zamówienia na wykonanie robót budowlanych, dla których jest wymagane uzyskanie pozwolenia na budowę zgodnie w wymogami Rozporządzenia Ministra Infrastruktury z dnia 2 września 2004 roku (Dz. U. nr 202 poz. 2072).

**Droga tymczasowa (montażowa).** Droga specjalnie przygotowana, przeznaczona do ruchu pojazdów obsługujących zadanie budowlane na czas jego wykonania, przewidziana do usunięcia po jego zakończeniu.

**Dziennik budowy.** Dokument urzędowy przebiegu robót budowlanych oraz zdarzeń i okoliczności zachodzących w toku wykonywania robót, zgodnie z Rozporządzeniem Ministra Infrastruktury z dnia 26 czerwca 2002 roku w sprawie dziennika budowy, montażu i rozbiórki, tablicy informacyjnej oraz ogłoszenia zawierające dane dotyczące bezpieczeństwa pracy i ochrony zdrowia (Dz. U. z 2002r. nr 108 poz. 953 wraz z późniejszymi zmianami).

**Infrastruktura techniczna.** Zespół maszyn, urządzeń i instalacji zapewniający prawidłowe funkcjonowanie całości lub części założonych procesów technicznych.

**Jezdnia.** Wyznaczony, utwardzony i oznakowany zgodnie z przepisami o ruchu drogowym pas terenu przeznaczony do ruchu pojazdów.

**Kierownik budowy.** Osoba wyznaczona przez Wykonawcę, upoważniona do kierowania robotami i do występowania w jego imieniu w sprawach realizacji kontraktu.

**Książka obmiaru.** Rejestr z ponumerowanymi stronami służący do wpisywania przez Wykonawcę obmiaru faktycznie wykonanych robót w formie wyliczeń, szkiców i ewentualnie dodatkowych załączników. Wpisy w rejestrze obmiarów podlegają potwierdzeniu przez Inżyniera.

**Kształtki.** Wszelkie łączniki służące do zmian kierunków, średnic, rozgałęzień, itp. sieci.

**Mapa zasadnicza.** Wielkoskalowe opracowanie kartograficzne, zawierające aktualne informacje o przestrzennym rozmieszczeniu obiektów ogólnogeograficznych oraz elementach ewidencji gruntów i budynków, a także sieci uzbrojenia terenu: nadziemnych, naziemnych i podziemnych.

**Materiały.** Wszelkie tworzywa niezbędne do wykonania robót, zgodne z Dokumentacją Projektową i Specyfikacjami Technicznymi.

**Nawierzchnia.** Warstwa lub zespół warstw służących do przejmowania i rozkładania obciążeń od ruchu na podłoże gruntowe i zapewniających dogodne warunki dla ruchu.

**Niweleta.** Wysokościowe i geometryczne rozwinięcie na płaszczyźnie pionowego przekroju w osi przewodu, kanału, studzienki, pompowni, itp.

**Polecenie Inżyniera.** Wszelkie polecenia przekazane Wykonawcy przez Inżyniera w formie pisemnej dotyczące sposobu realizacji robót lub innych spraw związanych z prowadzeniem budowy.

**Pozwolenie na budowę.** Decyzja administracyjna zezwalająca na rozpoczęcie i prowadzenie budowy.

**Prawo budowlane.** Ustawa z dnia 7 lipca 1994 roku wraz z późniejszymi zmianami i towarzyszącymi rozporządzeniami, regulująca działalność obejmującą projektowanie, budowę, utrzymanie i rozbiórki obiektów budowlanych oraz określająca zasady działania organów administracji publicznej w tych dziedzinach.

**Projektant.** Uprawniona osoba prawna lub fizyczna będąca autorem Dokumentacji Projektowej.

**Projekt budowlany.** Dokument formalnoprawny, konieczny do uzyskania pozwolenia na budowę, którego zakres i forma jest zgodna z Rozporządzeniem Ministra Infrastruktury z dnia 3 lipca 2003 roku w sprawie szczegółowego zakresu i formy projektu budowlanego (Dz. U. z 2003r. nr 120 poz. 1133 wraz z późniejszymi zmianami).

**Próby.** Próby, badania i sprawdzenia wymienione w Specyfikacjach Technicznych

**Próby końcowe (eksploatacyjne).** Rozruch technologiczny obejmujący: rozruch mechaniczny, rozruch hydrauliczny na wodzie, rozruch technologiczny na ściekach. **Przeszkoda naturalna.** Element środowiska naturalnego, stanowiący utrudnienie w realizacji zadania budowlanego, na przykład dolina, bagno, rzeka, itp.

**Przeszkoda sztuczna.** Dzieło ludzkie, stanowiące utrudnienie w realizacji zadania budowlanego, na przykład ogrodzenie, budynek, kolej, rurociąg, itp.

**Sieć.** Przewody wodociągowe lub kanalizacyjne wraz z uzbrojeniem i urządzeniami, którymi dostarczana jest woda lub którymi odprowadzane są ścieki, będące w posiadaniu przedsiębiorstwa wodociągowo-kanalizacyjnego.

**Teren budowy.** Przestrzeń, w której prowadzone są roboty budowlane wraz z przestrzenią zajmowaną przez urządzenia zaplecza budowy.

**Zadanie budowlane.** Część przedsięwzięcia budowlanego, stanowiące odrębną całość konstrukcyjną lub technologiczną, zdolną do samodzielnego spełnienia przewidywanych funkcji technicznoużytkowych. Zadanie może polegać na wykonywaniu robót związanych z budową, modernizacją, utrzymaniem oraz ochroną kanalizacji lub jej elementu.

### 1.6. Ogólne wymagania dotyczące robót

Wykonawca jest zobowiązany Ustawą – Prawo budowlane oraz postanowieniami Kontraktu do zrealizowania prac budowlanych w sposób określony w przepisach, w tym techniczno - budowlanych oraz zgodnie z zasadami wiedzy technicznej, zapewniając:

- 1) Spełnienie wymagań podstawowych dotyczących:
  - a. bezpieczeństwa konstrukcji,
  - b. bezpieczeństwa pożarowego,
  - c. bezpieczeństwa użytkowania,
  - d. odpowiednich warunków higienicznych i zdrowotnych oraz ochrony środowiska,
  - e. ochrony przed hałasem i drganiami,
  - f. oszczędności energii i odpowiedniej izolacyjności cieplnej przegród,
- 2) Warunki użytkowe zgodne z przeznaczeniem obiektu, w szczególności w zakresie:
  - a. zaopatrzenia w wodę i energię elektryczną oraz, odpowiednio do potrzeb, w energię ciepłą i paliwa, przy założeniu efektywnego wykorzystania tych czynników,
  - b. usuwania ścieków, wody opadowej i odpadów,
- 3) Możliwość utrzymania właściwego stanu technicznego,
- 4) Warunki bezpieczeństwa i higieny pracy,
- 5) Odpowiednie usytuowanie na działce budowlanej
- 6) warunki bezpieczeństwa i ochrony zdrowia osób przebywających na terenie budowy.

Wykonawca robót jest odpowiedzialny za jakość ich wykonania oraz za ich zgodność z Dokumentacją Budowy, Specyfikacjami Technicznymi Wykonania i Odbioru Robót Budowlanych i poleceniami Inżyniera.

**Przekazanie terenu budowy.** Zamawiający w wyznaczonym terminie przekaze Wykonawcy teren budowy (dalej zwany również „placem budowy”) wraz ze wszystkimi wymaganymi uzgodnieniami prawnymi i administracyjnymi, oraz dwa egzemplarze Dokumentacji Projektowej i dwa komplety Specyfikacji Technicznych Wykonania i Odbioru Robót Budowlanych. Przed rozpoczęciem Robót Wykonawca jest zobowiązany do pisemnego powiadomienia wszystkich zainteresowanych stron (właścicieli lub administratorów terenów, właścicieli urządzeń, inne jednostki zgodnie z uzgodnieniami Dokumentacji Projektowej) o terminie rozpoczęcia prac oraz o przewidywanym terminie zakończenia. Wszelkie koszty związane z wypełnieniem tych wymagań nie podlegają odrębnej zapłacie i winny być uwzględnione w cenie kontraktowej. Na Wykonawcy spoczywa odpowiedzialność za ochronę przekazanych mu punktów pomiarowych do chwili przejęcia robót przez Zamawiającego. Uszkodzone lub zniszczone znaki geodezyjne Wykonawca odtworzy i utrwali na własny koszt.

**Uzgodnienia.** Zamawiający uzyskał i jest w posiadaniu wszelkich uzgodnień i pozwoleń wymaganych prawem polskim i przepisami jednostek administracyjnych dla etapu wydawania „Decyzji pozwoleń na budowę” dla projektu. Projekt posiada ważną decyzję pozwolenia na budowę. Do czasu rozpoczęcia Robót przedawnieniu może jednak ulec ważność niektórych uzgodnień branżowych (np.: z zarządami infrastruktury podziemnej i nadziemnej), które były podstawą do wydania pozwolenia na budowę. Wykonawca, po otrzymaniu od Zamawiającego kompletu Dokumentacji Projektowej wraz z pozwoleniami i uzgodnieniami, sprawdzi terminy ich ważności i w razie potrzeby wystąpi do właściwych instytucji o przedłużenie uzgodnień, których okres obowiązywania się skończył, w terminach pozwalających na prowadzenie Robót bez przestojów. Wszelkie koszty związane z aktualizacją uzgodnień Wykonawca uwzględni w Cenie Kontraktowej i nie będzie żądał za nie osobnej zapłaty. Zamawiający i Inżynier wesprą Wykonawcę w opisanych powyżej działaniach.

**Inne wymagania.** W zakres Kontraktu Wykonawca musi włączyć min. następujące czynności:

- organizację, zagospodarowanie i utrzymanie zaplecza Wykonawcy w miejscu wskazanym przez Inżyniera,
- zapewnienie ciągłości pracy istniejącej instalacji wody na cele bytowe.
- zapewnienie pełnej obsługi geodezyjnej podczas wykonawstwa robót,
- zabezpieczenie terenu budowy w porze dziennej i nocnej wraz z minimalizacją uciążliwości dla mieszkańców,
- zorganizowanie i przeprowadzenie niezbędnych prób, badań i odbiorów oraz ewentualne uzupełnienie dokumentacji odbiorowej w trakcie trwania inwestycji i w wymaganym czasie po jej zakończeniu,
- opłaty za nadzory pełnione przez właścicieli uzbrojenia oraz wszelkie opłaty wynikające ze współuczestnictwa instytucji, firm, itp. w procesie projektowania i wykonawstwa robót,

- wykonanie dokumentacji powykonawczej łącznie z inwentaryzacją geodezyjną w wymaganym Prawem i przez Zamawiającego zakresie,
- doprowadzenie terenów budowy do stanu pierwotnego lub zakładanego stanu w rozwiązaniach projektowych lub wynikających z uzgodnień.

**Wykonawca jest odpowiedzialny za jakość wykonania robót oraz za zgodność z Dokumentacją Projektową, Specyfikacjami Technicznymi Wykonania i Odbioru Robót Budowlanych i poleceniami Inżyniera. Wprowadzenie jakichkolwiek odstępstw od tych dokumentów wymaga akceptacji Inżyniera.**

#### **1.6.1. Dokumentacja budowy**

Dokumentację Budowy, w rozumieniu prawa budowlanego i Kontraktu, stanowią:

- 1) Projekty wraz z pozwoleniami na budowę (zgłoszenia robót budowlanych), będące w posiadaniu Zamawiającego,
- 2) Dokumentacja Projektowa i Specyfikacje Techniczne Wykonania i Odbioru Robót Budowlanych włączone do Kontraktu wraz z wszelkimi rysunkami dodatkowymi i zamiennymi wydanymi przez (lub w imieniu) Zamawiającego zgodnie z Kontraktem,
- 3) Dokumenty Wykonawcy stanowiące: rysunki, obliczenia, oprogramowanie komputerowe, podręczniki, instrukcje oraz projekty części robót i opracowania techniczno-organizacyjne przewidziane Kontraktem do sporządzenia i dostarczenia przez Wykonawcę.

Wykonawca sporządzi dokumentację powykonawczą, w tym dokumentację geodezyjno – wykonawczą dla zrealizowanych Robót wraz ze szkicami połowymi – zgodnie z obowiązującymi przepisami, umożliwiającą naniesienie zmian na mapę zasadniczą, do ewidencji gruntów i budynków i ewidencji sieci uzbrojenia terenu, oraz kopię mapy powstałej w oparciu o geodezyjną inwentaryzację powykonawczą. Dokumentacja powykonawcza powinna zawierać wszystkie zmiany w stosunku do projektu wynikłe w trakcie realizacji Robót.

Wykonawca wykona instrukcje obsługi i konserwacji dla wszystkich elementów Robót oraz dokumentację techniczno-ruchową dla dostarczonych urządzeń. Instrukcje obsługi i konserwacji powinny być na tyle szczegółowe, aby umożliwiły Zamawiającemu obsługę, konserwację, rozbieranie, ponowne składanie, regulacje i naprawy danej części Robót.

#### **1.6.2. Zgodność robót z Dokumentacją Budowy i Specyfikacjami Technicznymi Wykonania i Odbioru Robót Budowlanych**

Dokumentacja Budowy i Specyfikacje Techniczne Wykonania i Odbioru Robót Budowlanych oraz inne dokumenty przekazane Wykonawcy stanowią część Kontraktu, a wymagania wyszczególnione w choćby jednym z nich są obowiązujące dla Wykonawcy tak, jakby zawarte były w całej dokumentacji. W przypadku rozbieżności w ustaleniach poszczególnych dokumentów, Wykonawca nie może wykorzystywać błędów lub opuszczeń w dokumentach, a o ich wykryciu winien natychmiast powiadomić Inżyniera, który dokona odpowiednich zmian, poprawek lub interpretacji tych dokumentów. Wszystkie wykonane roboty i dostarczone materiały będą zgodne z Dokumentacją Budowy i Specyfikacjami Technicznymi Wykonania i Odbioru Robót Budowlanych. Dane określone w Dokumentacji Budowy i Specyfikacjach Technicznych Wykonania i Odbioru Robót Budowlanych będą uważane za wartości docelowe, od których dopuszczalne są odchylenia w ramach określonego przedziału tolerancji. Cechy materiałów i elementów budowlanych muszą być jednorodne i wykazywać bliską zgodność z określonymi wymaganiami, a rozrzuty tych cech nie mogą przekraczać dopuszczalnego przedziału tolerancji. W przypadku, gdy materiały lub roboty nie będą w pełni zgodne z Dokumentacją Budowy lub Specyfikacjami Technicznymi Wykonania i Odbioru Robót Budowlanych i wpłynie to na niezadowalającą jakość elementów budowlanych, to takie materiały będą niezwłocznie zastąpione innymi, a roboty rozebrane na koszt Wykonawcy.

Wszelkie ewentualne nazwy własne produktów użyte w SIWZ winny być interpretowane jako definicje standardów, a nie jako nazwy konkretnych rozwiązań mających zastosowanie w projekcie i należy je odczytać z dopiskiem „lub równoważne”. Wszelkie Standardy/Kodeksy Praktyki Zawodowej przywołane w SIWZ winny być rozumiane jako Polskie Standardy/Kodeksy Praktyki Zawodowej lub Europejskie i Międzynarodowe w zakresie przyjętym przez polskie prawodawstwo, jeżeli takie mają zastosowanie w projekcie.

### 1.6.3. Zabezpieczenie terenu budowy

Wykonawca jest zobowiązany do zapewnienia i utrzymania bezpieczeństwa terenu budowy oraz robót poza placem budowy w okresie trwania realizacji Kontraktu aż do zakończenia i odbioru końcowego robót, a w szczególności:

- 1) Utrzyma warunki bezpiecznej pracy i pobytu osób wykonujących czynności związane z budową i nienaruszalność ich mienia służącego do pracy a także zabezpieczy teren budowy przed dostępem osób nieupoważnionych.
- 2) Fakt przystąpienia do Robót Wykonawca obwieści publicznie przed ich rozpoczęciem przez umieszczenie tablic informacyjnych w miejscach i ilościach oraz treści określonych przepisami. Tablice informacyjne będą utrzymywane przez Wykonawcę w dobrym stanie przez cały okres realizacji robót. Koszt zabezpieczenia terenu budowy nie podlega odrębnej zapłacie i przyjmuje się, że jest włączony w Cenę Kontraktową. Wykonawca jest zobowiązany do zabezpieczenia terenu budowy w okresie trwania realizacji Kontraktu, aż do jego zakończenia i odbioru końcowego.
- 3) Wykonawca dostarczy, zainstaluje i będzie utrzymywać tymczasowe urządzenia zabezpieczające w tym: ogrodzenia, poręcze, oświetlenie, sygnały i znaki ostrzegawcze oraz wszelkie inne środki niezbędne do ochrony robót w sposób uzgodniony z Inżynierem.
- 4) Wjazdy i wyjazdy z terenu budowy przeznaczone dla pojazdów i maszyn pracujących przy realizacji robót, Wykonawca odpowiednio oznakuje w sposób uzgodniony z Inżynierem.
- 5) Wykonawca zadba o to aby nie spowodować zniszczeń dróg przez pojazdy gąsienicowe. Ewentualne uszkodzenia będą naprawiane na koszt Wykonawcy.
- 6) Koszt zabezpieczenia terenu budowy i robót poza placem budowy nie podlega odrębnej zapłacie i przyjmuje się, że jest włączony w cenę kontraktową. W cenę kontraktową włączony winien być także koszt uzyskania, doprowadzenia, przyłączenia wszelkich czynników i mediów energetycznych na terenie budowy, takich jak: energia elektryczna, gaz i gazy techniczne, woda, ścieki, sprężone powietrze itp. W cenę kontraktową winny być włączone również wszelkie opłaty wstępne, przesyłowe i eksploatacyjne związane z korzystaniem z tych mediów w czasie trwania Kontraktu oraz koszty ewentualnych likwidacji tych przyłączy i doprowadzeń po ukończeniu Kontraktu. Zabezpieczenie korzystania z w/w czynników i mediów energetycznych należy do obowiązków Wykonawcy i w pełni jest on odpowiedzialny za uzyskanie wszelkich warunków technicznych przyłączenia, dokonanie uzgodnień, przeprowadzenie prac projektowych i otrzymanie niezbędnych pozwoleń i zezwoleń.
- 7) Wykonawca zbuduje zaplecze budowy (na podstawie wykonanego przez siebie i zaakceptowanego przez Inżyniera projektu), spełniające wszelkie wymagania polskiego prawa w tym zakresie. Wykonawca poniesie wszelkie koszty budowy zaplecza, obsługi przez cały czas trwania budowy i rozbiórki, włączając w to koszty pozwoleń i zajęcia terenu. Koszty powyższe nie podlegają odrębnej zapłacie i przyjmuje się, że są włączone w cenę kontraktową. Na Wykonawcy spoczywa obowiązek uzyskania pozwolenia na dokonanie podłączeń niezbędnych mediów do zaplecza budowy. Wykonawca będzie ponosił koszty korzystania z przyłączonych mediów zgodnie z obowiązującymi w okresie wykonywania robót opłatami.

Przy projektowaniu zaplecza budowlanego Wykonawca winien na biura, warsztaty czy magazyny użyć elementów lub modułów prefabrykowanych mających estetyczny i czysty wygląd. W przypadku użycia elementów fabrycznie nienowych winny być one uprzednio dzięki remontowi i malowaniu doprowadzone do swojego zastalego stanu.

Pomieszczenia winny być wewnątrz czyste i winny zapewnić odpowiednie warunki do pracy i wypoczynku w czasie przerw.

Pomieszczenia przeznaczone na pobyt pracowników i innego personelu muszą być regularnie sprzątane, a śmieci i odpadki regularnie usuwane.

### 1.6.4. Ochrona środowiska w czasie wykonywania robót.

Wykonawca ma obowiązek znać i stosować w czasie prowadzenia robót wszelkie przepisy dotyczące ochrony środowiska naturalnego.

W okresie trwania budowy i wykończania robót Wykonawca będzie:

- utrzymywać teren budowy i wykopu w stanie bez wody stojącej,
- podejmować wszelkie uzasadnione kroki mające na celu stosowanie się do przepisów i norm dotyczących ochrony środowiska na terenie i wokół terenu budowy oraz będzie unikać uszkodzeń lub uciążliwości dla osób lub własności społecznej i innych, a wynikających ze skażenia, hałasu lub innych przyczyn powstałych w następstwie jego sposobu działania.

Odpady należące do Wykonawcy nie mogą być usuwane w sposób dowolny. Wymagane jest poczynienie stosownych kroków mających na celu odwożenie na legalne składowisko wszelkich

odpadów w rodzaju worków, skrzyń do pakowania, namiaru betonu, odpadowego drewna i puszek. Niedozwolone jest wrzucanie odpadów do wykopanych rowów przed ich zasypaniem. Drogi publiczne, które prowadzą na teren budowy i są wykorzystywane jako drogi dojazdowe, powinny być utrzymywane w czystości, wolne od odkładów i śmieci. Należy je również regularnie zmywać i zmywać.

Stosując się do tych wymagań będzie miał szczególny wzgląd na:

- Lokalizację baz, warsztatów, magazynów, składowisk, ukopów i dróg dojazdowych.
- Środki ostrożności i zabezpieczenia przed:
  - zanieczyszczeniem zbiorników i cieków wodnych pyłami lub substancjami toksycznymi,
  - zanieczyszczeniem powietrza pyłami i gazami,
  - możliwością powstania pożaru.

#### **1.6.5. Ochrona przeciwpożarowa w czasie wykonywania robót**

Wykonawca będzie przestrzegać przepisów ochrony przeciwpożarowej. Wykonawca będzie utrzymywać sprawny sprzęt przeciwpożarowy, wymagany przez odpowiednie przepisy, na terenie baz produkcyjnych, w pomieszczeniach biurowych, mieszkalnych i magazynach oraz w maszynach i pojazdach.

Materiały łatwopalne będą składowane w sposób zgodny z odpowiednimi przepisami i zabezpieczone przed dostępem osób trzecich. Wykonawca będzie odpowiedzialny za wszelkie straty spowodowane pożarem wywołanym jako rezultat realizacji robót albo przez personel Wykonawcy.

#### **1.6.6. Materiały szkodliwe dla otoczenia**

Materiały, które w sposób trwały są szkodliwe dla otoczenia, nie będą dopuszczone do użycia. Nie dopuszcza się użycia materiałów wywołujących szkodliwe promieniowanie o stężeniu większym od dopuszczalnego. Wszelkie materiały odpadowe użyte do robót będą miały świadectwa dopuszczenia, wydane przez uprawnioną jednostkę, jednoznacznie określające brak szkodliwych oddziaływań tych materiałów na środowisko. Materiały, które są szkodliwe dla otoczenia tylko w czasie robót, a po zakończeniu robót ich szkodliwość zanika (np. materiały pyłaste) mogą być użyte pod warunkiem przestrzegania wymagań technologicznych wbudowania. Jeżeli Wykonawca użył materiałów szkodliwych dla otoczenia, zgodnie ze Specyfikacjami, a ich użycie spowodowało jakiegokolwiek zagrożenie środowiska, to konsekwencje tego poniesie Zamawiający.

#### **1.6.7. Ochrona własności publicznej i prywatnej**

Wykonawca odpowiada za ochronę instalacji na powierzchni ziemi i za urządzenia podziemne, takie jak rurociągi, kable itp. oraz uzyska od odpowiednich władz będących właścicielami tych urządzeń potwierdzenie informacji dostarczonych mu przez Zamawiającego w ramach planu ich lokalizacji. Wykonawca zapewni właściwe oznaczenie i zabezpieczenie przed uszkodzeniem tych instalacji i urządzeń w czasie trwania budowy. Uznaje się, że w cenę kontraktową włączone są wszelkie opłaty za nadzór użytkowników i właścicieli tych instalacji oraz urządzeń, jaki jest wymagany w okresie prowadzenia robót. Wykonawca zobowiązany jest umieścić w swoim harmonogramie rezerwę czasową dla wszelkiego rodzaju robót, które mają być wykonane w zakresie przełożenia instalacji i urządzeń podziemnych na terenie budowy i powiadomić Inżyniera i władze lokalne o zamiarze rozpoczęcia robót. O fakcie przypadkowego uszkodzenia tych instalacji Wykonawca bezzwłocznie powiadomi Inżyniera i zainteresowane władze oraz będzie z nimi współpracował dostarczając wszelkiej pomocy potrzebnej przy dokonywaniu napraw. Wykonawca będzie odpowiadać za wszelkie spowodowane przez jego działania uszkodzenia instalacji na powierzchni ziemi i urządzeń podziemnych wykazanych w dokumentach dostarczonych mu przez Zamawiającego.

#### **1.6.8. Bezpieczeństwo i higiena pracy**

Podczas realizacji robót Wykonawca będzie przestrzegać przepisów dotyczących bezpieczeństwa i higieny pracy. W szczególności Wykonawca ma obowiązek zadbać, aby personel nie wykonywał pracy w warunkach niebezpiecznych, szkodliwych dla zdrowia oraz nie spełniających odpowiednich wymagań sanitarnych. Wykonawca zapewni i będzie utrzymywał wszelkie urządzenia zabezpieczające, socjalne oraz sprzęt i odpowiednią odzież dla ochrony życia i zdrowia osób zatrudnionych na budowie oraz dla zapewnienia bezpieczeństwa publicznego. Uznaje się, że wszelkie koszty związane z wypełnieniem wymagań określonych powyżej nie podlegają odrębnej zapłacie i są uwzględnione w cenie kontraktowej.

#### **1.6.9. Ochrona i utrzymanie robót**

Wykonawca będzie odpowiedzialny za ochronę robót i za wszelkie materiały i urządzenia używane do robót od daty rozpoczęcia do daty wydania potwierdzenia zakończenia przez Inżyniera. Wykonawca będzie utrzymywać roboty do czasu końcowego odbioru. Utrzymanie powinno być prowadzone w taki sposób, aby budowla lub jej elementy były w zadowalającym stanie przez cały



czas, do momentu odbioru końcowego. Wykonawca jest zobowiązany do przestrzegania warunków wydanych przez jednostki uzgadniające, opiniujące oraz właścicieli terenów, na których prowadzone będą prace. Inżynier może wstrzymać roboty, jeśli Wykonawca w jakimkolwiek czasie zaniedba utrzymanie, w tym przypadku na polecenie Inżyniera powinien rozpocząć roboty utrzymaniowe nie później niż w 24 godziny po otrzymaniu tego polecenia

#### **1.6.10. Stosowanie się do prawa i innych przepisów**

Wykonawca zobowiązany jest znać wszystkie przepisy wydane przez władze centralne i miejscowe oraz inne przepisy i wytyczne, które są w jakikolwiek sposób związane z robotami i będzie w pełni odpowiedzialny za przestrzeganie tych praw, przepisów i wytycznych podczas prowadzenia robót. Wykonawca będzie przestrzegać praw patentowych i będzie w pełni odpowiedzialny za wypełnienie wszelkich wymagań prawnych odnośnie wykorzystania opatentowanych urządzeń lub metod i w sposób ciągły będzie informować Inżyniera o swoich działaniach, przedstawiając kopie zezwoleń i inne odnośne dokumenty. Gdziekolwiek w dokumentach kontraktowych powołane są konkretne normy i przepisy, które spełniać mają materiały, sprzęt i inne towary oraz wykonywane i zbadane roboty, będą obowiązywać postanowienia najnowszego wydania lub poprawionego wydania powołanych norm i przepisów o ile w warunkach kontraktu nie postanowiono inaczej.

#### **1.6.11. Działania związane z organizacją prac przed rozpoczęciem robót**

Przed rozpoczęciem robót i określonych czynności Wykonawca jest zobowiązany powiadomić pisemnie wszystkie zainteresowane strony o terminie rozpoczęcia prac oraz o przewidywanym terminie zakończenia. Wykonawca powiadomi, zgodnie z uzgodnieniami, opiniami i decyzjami zawartymi w Dokumentacji Budowy, wszystkie organy i instytucje oraz właścicieli i dzierżawców terenu objętego budową. Z chwilą przejęcia terenu budowy Wykonawca odpowiada przed właścicielami nieruchomości, których teren przekazany został pod budowę, za wszystkie szkody powstałe na tym terenie. Wykonawca zobowiązany jest również do przyjmowania i wyjaśniania skarg i wniosków mieszkańców i wszystkich właścicieli lub dzierżawców terenu przekazanego czasowo pod budowę. Wykonawca opisze udostępniony teren łącznie z dokumentacją fotograficzną, sposób zabezpieczenia wykopów, istniejącej zieleni, urządzeń nadziemnych, wykonania dróg montażowych i wszelkie szczegółowe ustalenia dla danego terenu. Wykonawca jest zobowiązany do przestrzegania warunków wydanych przez jednostki uzgadniające, opiniujące oraz właścicieli terenów, na których prowadzone będą prace. Uznaje się, że wszelkie koszty związane z wypełnieniem wymagań określonych powyżej nie podlegają odrębnej zapłacie i są uwzględnione w cenie kontraktowej.

#### **1.6.12. Odprowadzenie wód z pompowania**

W przypadku odprowadzenia wód z odwodnienia wykopów do istniejącego kanału kanalizacyjnego lub innych odbiorników należy zastosować urządzenia wytrącające zanieczyszczenia stałe oraz uzgodnić zastosowanie tych urządzeń przed rozpoczęciem pompowania i uzyskać stosowne zezwolenia. Wszelkie koszty związane z w/w uzgodnieniami nie podlegają odrębnej zapłacie i przyjmuje się, że są włączone w cenę kontraktową.

#### **1.6.13. Wycinka drzew i krzewów oraz przesadzanie drzew**

Przed przystąpieniem do wycinki lub przesadzania drzew i krzewów wymagających pozwolenia Wykonawca jest zobowiązany znać wszelkie regulacje prawne. W przypadku zniszczenia zieleni nie przeznaczonej do wycinki podczas realizacji prac Wykonawca zapłaci kary za zniszczenie zieleni.

#### **1.6.14. Odbiory**

Wykonawca w ramach ceny kontraktowej zobowiązany jest do zawiadomienia o odbiorach technicznych Inżyniera oraz wszystkich właścicieli urządzeń podziemnych i nadziemnych występujących na danym odcinku odbiorowym.

### **1.7. Informacja na terenie budowy.**

Tablice informacyjne budowy oraz ogłoszenie zawierające dane dotyczące bezpieczeństwa i ochrony zdrowia Wykonawca, zgodnie z Rozporządzenia Ministra Infrastruktury z dnia 26 czerwca 2002 roku w sprawie dziennika budowy, montażu i rozbiórki, tablicy informacyjnej oraz ogłoszenia zawierającego dane dotyczące bezpieczeństwa pracy i ochrony zdrowia. (Dz. U. 02.108.953), zobowiązany jest do oznakowania miejsca budowy poprzez wystawienie tablicy informacyjnej.

### **1.8. Wymagania dotyczące zaplecza Wykonawcy**

Wykonawca, w ramach Kontraktu jest zobowiązany zorganizować zaplecze przestrzegając obowiązujących przepisów prawa, szczególnie w zakresie BHP, zabezpieczeń p.poż., wymogów Państwowej Inspekcji Pracy i Państwowego Inspektora Sanitarnego. Zaplecze Wykonawcy winno spełniać wszelkie wymagania w zakresie sanitarnym, technicznym, gospodarczym,

administracyjnym itp. Jako zaplecze Wykonawcy kwalifikuje się także zaplecze magazynowania materiałów. W ramach ceny kontraktowej Wykonawca jest zobowiązany do wydzielenia w ramach posiadanego zaplecza, odrębnego pomieszczenia umożliwiającego prowadzenie porad technicznych i Rad Budowy z dostępem do zaplecza sanitarnego (WC). Wykonawca zapewni na swój koszt energię elektryczną i ogrzewanie a także utrzymanie w czystości sali i wyposażenia oraz likwidację sali na zakończenie Kontraktu.

## 2. MATERIAŁY

### 2.1. Ogólne wymagania dotyczące materiałów

Przy wykonywaniu robót budowlanych należy stosować wyłącznie te wyroby budowlane (materiały i urządzenia), które zostały wprowadzone do obrotu zgodnie z przepisami (Ustawą o wyrobach budowlanych z 16.04.2004 roku – Dz.U. nr 92, poz. 881) i które posiadają właściwości użytkowe umożliwiające prawidłowo zaprojektowanym i wykonanym obiektom budowlanym spełnienie podstawowych wymagań. Przy wykonywaniu robót budowlanych należy stosować:

- 1) Wyroby budowlane dla których:
  - a. wydano certyfikat na znak bezpieczeństwa, wykazujący, że zapewniono zgodność z kryteriami technicznymi określonymi na podstawie Polskich Norm, aprobat technicznych oraz właściwych przepisów i dokumentów technicznych – w odniesieniu do wyrobów podlegających tej certyfikacji,
  - b. dokonano oceny zgodności i wydano certyfikat zgodności lub deklarację zgodności z Polską Normą lub z aprobatą techniczną – w odniesieniu do wyrobów nieobjętych certyfikacją określoną w lit. a, mających istotny wpływ na spełnienie co najmniej jednego z wymagań podstawowych;
- 2) Wyroby budowlane umieszczone w wykazie wyrobów nie mających istotnego wpływu na spełnianie wymagań podstawowych oraz wyrobów wytwarzanych i stosowanych według tradycyjnie uznanych zasad sztuki budowlanej,
- 3) Wyroby budowlane:
  - a) oznaczone znakowaniem CE, dla których zgodnie z odrębnymi przepisami dokonano ceny zgodności ze zharmonizowaną normą europejską wprowadzoną do zbioru Polskich Norm, z europejską aprobatą techniczną lub krajową specyfikacją techniczną państwa członkowskiego Unii Europejskiej uznaną przez Komisję Europejską za zgodną z wymaganiami podstawowymi,
  - b) wyroby znajdujące się w określonym przez Komisję Europejską wykazie wyrobów mających niewielkie znaczenie dla zdrowia i bezpieczeństwa, dla których producent wydał deklaracje zgodności z uznanymi regułami sztuki budowlanej.
- 4) Dopuszczone do jednostkowego stosowania w obiekcie budowlanym są wyroby wykonane według indywidualnej Dokumentacji Projektowej sporządzonej przez projektanta obiektu lub z nim uzgodnionej, dla których dostawca wydał oświadczenie wskazujące, że zapewniono zgodność wyrobu z tą dokumentacją oraz z przepisami i obowiązującymi normami.

Zasady wydawania krajowej deklaracji zgodności zostały określone w Rozporządzeniu Ministra Infrastruktury z dnia 11 sierpnia 2004 roku w sprawie sposobów deklarowania zgodności wyrobów budowlanych oraz sposób ich znakowania znakiem budowlanym (Dz. U. nr 198 poz. 2041). Dopuszczalne stężenia i natężenia czynników szkodliwych dla zdrowia wydzielanych przez materiały budowlane, urządzenia i elementy wyposażenia w pomieszczeniach przeznaczonych na pobyt ludzi określa Zarządzenie Ministra Zdrowia i Opieki Społecznej z dnia 12.03.1996 r (MP. 1996 nr 19, poz. 231). Wszystkie materiały i urządzenia przewidywane do wbudowania będą zgodne z postanowieniami Kontraktu i poleceniami Inżyniera. W oznaczonym czasie przed wbudowaniem Wykonawca przedstawi szczegółowe informacje dotyczące źródła wytwarzania i wydobywania materiałów oraz odpowiednie świadectwa badań, dokumenty dopuszczenia do obrotu i stosowania w budownictwie i próbki do zatwierdzenia Inżynierowi.

#### 2.1.1. Źródła szukania materiałów

Co najmniej na tydzień przed planowanym wykorzystaniem jakichkolwiek materiałów przeznaczonych do robót Wykonawca przedstawi Inżynierowi szczegółowe informacje dotyczące proponowanego źródła wytwarzania, zamawiania lub wydobywania tych materiałów i odpowiednie certyfikaty lub deklaracje zgodności oraz próbki do zatwierdzenia przez Inżyniera. Zatwierdzenie przez Inżyniera pewnych materiałów z danego źródła nie oznacza automatycznie, że wszelkie materiały z danego źródła uzyskają zatwierdzenie. Wykonawca zobowiązany jest do prowadzenia badań w celu udokumentowania, że materiały uzyskane z dopuszczonego źródła w sposób ciągły spełniają

wymagania Specyfikacji Technicznych Wykonania i Odbioru Robót Budowlanych w czasie postępu robót.

#### **2.1.2. Pozyskiwanie materiałów miejscowych**

Wykonawca ponosi odpowiedzialność za spełnienie wymagań ilościowych i jakościowych materiałów z jakiegokolwiek źródła. Wykonawca poniesie wszystkie koszty, a w tym: opłaty, wynagrodzenia i jakiegokolwiek inne koszty związane z dostarczeniem materiałów do robót. Humus i nadkład czasowo zdjęte z terenów wykopów, ukopów i miejsc pozyskiwania piasku i żwiru będą formowane w hałdy i wykorzystane przy zasypce i przywracaniu stanu terenu przy ukończeniu robót. Wszystkie odpowiednie materiały pozyskane z wykopów na terenie budowy lub z innych miejsc wskazanych w Kontrakcie będą wykorzystane do robót lub odwiezione na odkład odpowiednio do wymagań Kontraktu lub wskazań Inżyniera. Z wyjątkiem uzyskania na to pisemnej zgody Inżyniera, Wykonawca nie będzie prowadził żadnych wykopów w obrębie terenu budowy poza tymi, które zostały wyszczególnione w Kontrakcie. Eksploatacja źródeł materiałów będzie zgodna z wszelkimi regulacjami prawnymi obowiązującymi na danym obszarze.

#### **2.1.3. Materiały nie odpowiadające wymaganiom**

Materiały nie odpowiadające wymaganiom zostaną przez Wykonawcę wywiezione z terenu budowy, bądź złożone w miejscu wskazanym przez Inżyniera. Jeśli Inżynier zezwoli Wykonawcy na użycie tych materiałów do innych robót, niż te dla których zostały zakupione, to koszt tych materiałów zostanie przewartościowany przez Inżyniera. Każdy rodzaj robót, w którym znajdują się nie zbadane i nie zaakceptowane materiały, Wykonawca wykonuje na własne ryzyko, licząc się z jego nieprzyjęciem i niezapłaceniem.

#### **2.1.4. Przechowywanie i składowanie materiałów**

Wykonawca, zapewni aby tymczasowo składowane materiały, do czasu gdy będą one potrzebne do robót, były zabezpieczone przed zanieczyszczeniem, zachowały swoją jakość i właściwości do robót i były dostępne do kontroli przez Inżyniera. Miejsca czasowego składowania będą zlokalizowane w obrębie terenu budowy w miejscach uzgodnionych z Inżynierem lub poza Placem Budowy w miejscach zorganizowanych przez Wykonawcę.

#### **2.1.5. Stosowanie materiałów z odzysku**

Wykonawca jest zobowiązany do stosowania metod pracy pozwalających na odzysk wartościowych materiałów w trakcie prowadzenia prac rozbiórkowych, wykopów itp. Wykonawca, zapewni, aby tymczasowo składowane materiały z odzysku, do czasu, gdy będą one potrzebne do Robót, były zabezpieczone przed zanieczyszczeniem, zachowały swoją jakość i właściwości do Robót i były dostępne do kontroli przez Inżyniera. Wszystkie materiały z odzysku niezakwalifikowane przez Inżyniera do ponownego wbudowania lub przekazania Zamawiającemu, stanowią odpad i będą zutylizowane staraniem i na koszt Wykonawcy w ramach Ceny Kontraktowej.

### **3. SPRZĘT**

Wykonawca jest zobowiązany do używania jedynie takiego sprzętu, który nie spowoduje niekorzystnego wpływu na jakość wykonywanych robót. Sprzęt używany do robót powinien być zgodny z ofertą Wykonawcy i powinien odpowiadać pod względem typów i ilości wskazaniom zawartym w Dokumentacji Projektowej, Specyfikacjach Technicznych Wykonania i Odbioru Robót Budowlanych, Programie Zapewnienia Jakości lub Projekcie Organizacji Robót, zaakceptowanym przez Inżyniera; w przypadku braku ustaleń w takich dokumentach sprzęt powinien być uzgodniony i zaakceptowany przez Inżyniera.

Liczba i wydajność sprzętu będzie gwarantować przeprowadzenie robót, zgodnie z zasadami określonymi w Kontrakcie i wskazaniach Inżyniera w terminie przewidzianym Kontraktem. Sprzęt będący własnością Wykonawcy lub wynajęty do wykonania robót ma być utrzymywany w dobrym stanie i gotowości do pracy. Będzie on zgodny z normami ochrony środowiska i przepisami dotyczącymi jego użytkowania.

Wykonawca dostarczy Inżynierowi kopie dokumentów potwierdzających dopuszczenie sprzętu do użytkowania, tam gdzie jest to wymagane przepisami.

Jeżeli Specyfikacje Techniczne Wykonania i Odbioru Robót Budowlanych przewidują możliwość wariantowego użycia sprzętu przy wykonywanych robotach, Wykonawca powiadomi Inżyniera o swoim zamiarze wyboru i uzyska jego akceptację przed użyciem sprzętu. Wybrany sprzęt, po akceptacji Inżyniera, nie może być później zmieniany bez jego zgody. Jakikolwiek sprzęt, maszyny, urządzenia i narzędzia niegwarantujące zachowania warunków Kontraktu, zostanie przez Inżyniera zdyskwalifikowane i niedopuszczone do robót.

Wykonawca powinien przewidzieć konieczność korzystania ze sprzętu wyspecyfikowanego w Specyfikacjach Technicznych dla poszczególnych rodzajów Robót. Sprzęt wymieniony w Specyfikacjach technicznych dla poszczególnych rodzajów Robót nie oznacza, że w trakcie Robót nie może zajść konieczność wykorzystania większej ilości sprzętu oraz innego typu maszyn lub urządzeń aniżeli wymieniony. Stąd, Wykonawca będzie zobowiązany do zapewnienia sprzętu i maszyn w takiej ilości, która zapewni terminowe wykonanie przedmiotu Zamówienia.

#### **4. TRANSPORT**

Wykonawca jest zobowiązany do stosowania jedynie takich środków transportu, które nie wpłyną niekorzystnie na jakość wykonywanych robót i właściwości przewożonych materiałów. Liczba środków transportu będzie zapewniać prowadzenie robót zgodnie z zasadami określonymi w Kontrakcie i wskazaniach Inżyniera, w terminie przewidzianym Kontraktem.

Przy ruchu na drogach publicznych pojazdy będą spełniać wymagania dotyczące przepisów ruchu drogowego w odniesieniu do dopuszczalnych obciążeń na osie i innych parametrów technicznych. Wykonawca uzyska wszelkie niezbędne zezwolenia od władz, co do przewozu nietypowych wagowo ładunków i w sposób ciągły będzie o każdym takim przewozie powiadamiał Inżyniera. Środki transportu nieodpowiadające warunkom Kontraktu na polecenie Inżyniera będą usunięte z placu budowy. Wykonawca będzie usuwać na bieżąco, na własny koszt, wszelkie zanieczyszczenia spowodowane jego pojazdami na drogach publicznych oraz dojazdach do placu budowy.

Przy ruchu na drogach publicznych pojazdy będą spełniać wymagania dotyczące przepisów ruchu drogowego w odniesieniu do dopuszczalnych obciążeń na osie i innych parametrów technicznych. Wszelkie użyte środki transportu winny spełniać wymagania określone w Ustawie z dnia 6 września 2001 roku o transporcie drogowym (Dz.U. nr 204 poz. 2088) oraz ustawy z dnia 20 czerwca 1997 roku prawo o ruchu drogowym (tekst jednolity Dz.U nr 58 poz. 515 z roku 2003). Środki transportu nie odpowiadające warunkom dopuszczalnych obciążeń na osie mogą być dopuszczone przez właściwy zarząd drogi pod warunkiem przywrócenia stanu zastalego użytkowanych odcinków dróg na koszt Wykonawcy. Wykonawca będzie usuwać na bieżąco, na własny koszt, wszelkie zanieczyszczenia spowodowane jego pojazdami na drogach publicznych oraz dojazdach do terenu budowy.

#### **5. WYKONANIE ROBÓT**

##### **5.1. Ogólne zasady wykonania robót**

Wykonawca jest odpowiedzialny za prowadzenie robót, zgodnie z Kontraktem, oraz za jakość zastosowanych materiałów i wykonywanych robót, za ich zgodność z Dokumentacją Budowy, Specyfikacjami Technicznymi Wykonania i Odbioru Robót Budowlanych, Projektem Zapewnienia Jakości, Projektem Organizacji Robót oraz poleceniami Inżyniera.

Wykonawca ponosi odpowiedzialność, za dokładne wytyczenie i wyznaczenie wysokości wszystkich elementów robót zgodnie z wymiarami i rzędnymi określonymi w Dokumentacji Budowy lub przekazanymi na piśmie przez Inżyniera. Następstwa jakiegokolwiek błędu spowodowanego przez Wykonawcę w wytyczeniu i wyznaczaniu robót zostaną, jeśli wymagać tego będzie Inżynier, poprawione przez Wykonawcę na własny koszt.

Sprawdzenie wytyczenia robót lub wyznaczenia wysokości przez Inżyniera nie zwalnia Wykonawcy od odpowiedzialności za ich dokładność. W przypadku stosowania młota pneumatycznego, przed rozpoczęciem robót Wykonawca dokona oceny stanu technicznego budynków położonych w odległości mniejszej niż 20 m. dla budynków tych wykona zabezpieczenia tymczasowe i sporządzi odpowiednie protokoły.

##### **5.2. Geodezyjne wyznaczanie obiektów w terenie**

Wykonawca jest zobowiązany zapewnić pełną obsługę geodezyjną.

Opracowanie geodezyjne projektu należy opierać na osnowie geodezyjnej.

Uprawniony geodeta z ramienia Wykonawcy wystąpi o udostępnienie punktów osnowy geodezyjnej do odpowiedniego Punktu Zasobów Geodezyjnych. Wytyczeniu w terenie i utrwaleniu na gruncie, zgodnie z wymaganiami Dokumentacji Projektowej, podlegają geodezyjne elementy określające usytuowanie w poziomie oraz posadowienie wysokościowe budowanych obiektów, a w szczególności:

- główne osie obiektów naziemnych i podziemnych,
- stałe punkty wysokościowe – repery.

##### **5.2.1. Czynności geodezyjne w toku budowy**

Czynności geodezyjne w toku budowy obejmują:

- geodezyjną obsługę budowy i montażu obiektów budowlanych,

- wykonywanie wszelkich pomocnych szkiców geodezyjnych jako załączników do księgi obmiarów i wniosków wykonawcy,
- geodezyjną inwentaryzację powykonawczą obiektów budowlanych,
- wznowienie znaków granicznych naruszonych w trakcie prowadzenia robót.

Geodezyjna obsługa budowy i montażu obiektu budowlanego obejmuje tyczenie i pomiary kontrolne tych elementów obiektu, których dokładność usytuowania bez pomiarów geodezyjnych nie zapewni prawidłowego wykonania obiektu.

Wykonanie czynności geodezyjnych wykonawca prac geodezyjnych potwierdza wpisem do dziennika budowy lub montażu. Wykonawca prac geodezyjnych przekazuje kierownikowi budowy kopie szkiców tyczenia i kontroli położenia poszczególnych elementów obiektu budowlanego, zawierające dane geodezyjne umożliwiające wznowienie lub kontrolę wyznaczenia.

#### **5.2.2. Czynności geodezyjne po zakończeniu budowy**

Po zakończeniu budowy poszczególnych obiektów budowlanych należy sporządzić geodezyjną inwentaryzację powykonawczą w celu zebrania aktualnych danych o przestrzennym rozmieszczeniu elementów zagospodarowania działki lub terenu.

#### **5.3. Organizacja przed rozpoczęciem Robót**

Przed rozpoczęciem Robót Wykonawca jest zobowiązany powiadomić wszystkie zainteresowane strony o terminie rozpoczęcia prac oraz o przewidywanym terminie ich zakończenia. Wykonawca jest zobowiązany do przestrzegania warunków wydanych przez jednostki uzgadniające, opiniujące oraz właściciele terenów, na których prowadzone będą prace.

#### **5.4. Harmonogram robót**

Wykonawca zobowiązany jest do przedstawienia Inżynierowi do akceptacji harmonogramu całej budowy oraz harmonogramów rozruchów i tymczasowych eksploatacji w trybie i na warunkach przewidzianych w Kontrakcie.

#### **5.5. Prowadzenie prac rozbiórkowych**

Materiały z rozbiórki nadające się do ponownego wbudowania należy złożyć w miejscu wskazanym przez Inżyniera i pozostawić do dyspozycji Zamawiającego. Pozostałe materiały Wykonawca na własny koszt usunie z placu budowy oraz podda zagospodarowaniu zgodnie z wymaganiami ustawy o odpadach.

#### **5.6. Przebudowa urządzeń kolidujących**

Przebudowę urządzeń należy wykonać pod nadzorem i wyszczególnić w uzgodnieniu z użytkownikami. Wykonawca ponosi wszystkie koszty nadzorów właścicieli urządzeń w trakcie ich przebudowy i budowy. W przypadku naruszenia instalacji lub ich uszkodzenia w trakcie wykonywania robót lub na skutek zaniedbania, także później, w czasie realizacji jakichkolwiek innych robót Wykonawca na swój koszt naprawi, oraz pokryje wszelkie koszty związane z naprawą i skutkami uszkodzenia, w najkrótszym możliwym terminie przywracając ich stan do kształtu sprzed awarii. Przystąpienie do usuwania w/w uszkodzeń nie może nastąpić później niż w ciągu 2 godzin od ich wystąpienia.

### **6. KONTROLA JAKOŚCI ROBÓT**

Celem kontroli robót będzie takie sterowanie ich przygotowaniem i wykonaniem, aby osiągnąć założoną jakość robót.

**Normy.** Podstawowym dokumentem normującym całość zagadnień branży budowlanej w Polsce jest Ustawa z dnia 7 lipca 1994 roku „Prawo budowlane” (Dz.U z 2006 Nr 156, poz. 1118 tekst jednolity) oraz Ustawa z dnia 30 sierpnia 2002 roku o systemie oceny zgodności (Dz.U. 2004 nr 204 poz. 2087 – tekst jednolity). Materiały, instalacje, robocizna i wykonawstwo dotyczące i związane z wykonaniem prac będzie zgodne z najnowszymi wersjami polskich przepisów, o ile szczegółowe wytyczne nie stanowią inaczej, a ich jakość nie jest niższa niż tam określona.

Każdy wyrób budowlany przeznaczony do obrotu i powszechnego stosowania w budownictwie musi być zgodny z jednym z trzech następujących dokumentów odniesienia:

- z kryteriami technicznymi, w odniesieniu do wyrobów podlegających certyfikacji na Znak Bezpieczeństwa,
- z właściwą przedmiotowo Polską Normą wyrobu,

- z Aprobata Techniczną w odniesieniu do wyrobu, dla którego nie ustanowiono Polskiej Normy, lub wyrobu, którego właściwości użytkowe (odnoszące się do wymagań podstawowych) różnią się istotnie od właściwości określonych w Polskiej Normie.

Zgodność z dokumentem odniesienia jest potwierdzana następującymi procedurami atestacyjnymi:

- Certyfikacja na Znak Bezpieczeństwa. Na wyrób wydawany jest Certyfikat na Znak Bezpieczeństwa. Wykaz wyrobów objętych certyfikacją na Znak Bezpieczeństwa (oraz jednostki wydające Certyfikaty) określa Rozporządzenie Ministra Spraw Wewnętrznych i Administracji z dnia 31 lipca 1998 roku w sprawie systemów oceny zgodności, wzoru deklaracji zgodności oraz sposobu znakowania wyrobów budowlanych dopuszczanych do obrotu i powszechnego stosowania w budownictwie (Dz.U. 1998 nr 113 poz. 728) oraz Rozporządzenie Ministra Spraw Wewnętrznych i Administracji z dnia 24 lipca 1998 roku w sprawie określenia wykazu wyrobów budowlanych nie mających istotnego wpływu na spełnianie wymagań podstawowych oraz wyrobów wytwarzanych i stosowanych według uznanych zasad sztuki budowlanej (Dz.U. 1998 nr 99 poz. 637), a także Rozporządzenie Ministra Spraw Wewnętrznych i Administracji z dnia 5 sierpnia 1998 roku w sprawie aprobat i kryteriów technicznych oraz jednostkowego stosowania wyrobów budowlanych (Dz.U. 1998 nr 107 poz. 679).
- Certyfikację zgodności. Na wyrób wydawany jest Certyfikat Zgodności z Polską Normą lub Certyfikat Zgodności z Aprobata Techniczną. • Deklaracja zgodności producenta. Producent wydaje Deklarację Zgodności z Polską Normą lub Deklarację Zgodności z Aprobata Techniczną. Zasady wydawania i wzór deklaracji zgodności określa Rozporządzenie Ministra Spraw Wewnętrznych i Administracji z dnia 31 lipca 1998 roku w sprawie systemów oceny zgodności, wzoru deklaracji zgodności oraz sposobu znakowania wyrobów budowlanych dopuszczanych do obrotu i powszechnego stosowania w budownictwie (Dz.U. 1998 nr 113 poz. 728).

Z wyrobów przeznaczonych do obrotu i powszechnego stosowania wydzielono wyroby nie mające istotnego wpływu na spełnienie wymagań podstawowych oraz wyroby wytwarzane i stosowane według tradycyjnie uznanych zasad sztuki budowlanej. Wyroby te są dopuszczone do obrotu i powszechnego stosowania w budownictwie na mocy prawa, bez konieczności przeprowadzania oceny przydatności, atestacji zgodności oraz ich znakowania. Wykaz tych wyrobów określa Rozporządzenie Ministra Spraw Wewnętrznych i Administracji z 24 lipca 1998 roku, w sprawie wykazu wyrobów budowlanych nie mających istotnego wpływu na spełnienie wymagań podstawowych oraz wyrobów wytwarzanych według uznanych zasad sztuki budowlanej (Dz.U. Nr 99 z 1998, poz. 637). Pozostałe wyroby przeznaczone do obrotu i powszechnego stosowania, podlegają procedurom określonym w Rozporządzeniu Ministra Spraw Wewnętrznych i Administracji z 05 sierpnia 1998 roku. Tam gdzie w Specyfikacjach Technicznych Wykonania i Odbioru Robót Budowlanych opisano stosowane materiały i surowce, będą one zgodne z podanymi danymi szczegółowym. Materiały i surowce nie objęte polskimi normami będą reprezentowały najwyższą jakość w swojej klasie.

#### **Warunki eksploatacyjne.**

Wszelkie instalacje i materiały będą zdolne do funkcjonowania w sposób określony w warunkach atmosferycznych i eksploatacyjnych, jakie mogą występować na miejscu budowy.

Wykonawca jest odpowiedzialny za pełną kontrolę robót i jakości materiałów.

Wykonawca zapewni odpowiedni system kontroli, włączając personel, sprzęt, zaopatrzenie i wszystkie urządzenia niezbędne do pobierania próbek, badań materiałów i przeprowadzania prób szczelności oraz robót. Przed zatwierdzeniem systemu kontroli Zamawiający może zażądać od Wykonawcy przeprowadzenia badań w celu zademonstrowania, że poziom ich wykonywania jest zadowalający.

Wykonawca będzie przeprowadzać pomiary i badania materiałów oraz robót z częstotliwością zapewniającą stwierdzenie, że Roboty wykonano zgodnie z wymaganiami zawartymi w Dokumentacji Projektowej i Specyfikacjach Technicznych Wykonania i Odbioru Robót Budowlanych. Minimalne wymagania co do zakresu badań i ich częstotliwość są określone w Specyfikacjach Technicznych Wykonania i Odbioru Robót Budowlanych, normach i wytycznych.

W przypadku, gdy nie zostały one tam określone Zamawiający ustali, jaki zakres kontroli jest konieczny, aby zapewnić wykonanie robót zgodnie z Kontraktem.

Wykonawca dostarczy Zamawiającemu świadectwa, że wszystkie stosowane urządzenia i sprzęt badawczy posiadają ważną legalizację, zostały prawidłowo wykalibrowane i odpowiadają wymaganiom norm określających procedury badań. Inżynier będzie miał nieograniczony dostęp do pomieszczeń laboratoryjnych w celu ich inspekcji. Inżynier w imieniu Zamawiającego będzie przekazywać Wykonawcy pisemne informacje o jakichkolwiek niedociągnięciach dotyczących

urządzeń laboratoryjnych, sprzętu, zaopatrzenia laboratorium, pracy personelu lub metod badawczych. Jeżeli niedociągnięcia te będą tak poważne, że mogą wpłynąć ujemnie na wyniki badań, Inżynier natychmiast wstrzyma użycie do robót badanych materiałów i dopuści je do użycia dopiero wtedy, gdy niedociągnięcia w pracy laboratorium Wykonawcy zostaną usunięte i stwierdzona zostanie odpowiednia jakość tych materiałów. Wszystkie koszty związane z organizowaniem i prowadzeniem badań materiałów ponosi Wykonawca. Wykonawca przedstawi do akceptacji Inżyniera program zapewnienia jakości (PZJ), aby wykazywać stosowanie się do wymagań Kontraktu. Program ten będzie zgodny z wymaganiami podanymi w Kontrakcie. Inżynier będzie uprawniony do audytu systemu w każdym jego aspekcie. Szczegółowe informacje na temat wszystkich procedur i dokumentów stwierdzających stosowanie się do nich, będą przedkładane Inżynierowi do jego wiadomości, przed rozpoczęciem każdego etapu realizacji. Wykonawca będzie przeprowadzać pomiary i badania materiałów oraz robót z częstotliwością zapewniającą stwierdzenie, że roboty wykonano zgodnie z wymaganiami. Minimalne wymagania, co do zakresu badań i ich częstotliwość, są określone w Specyfikacjach Technicznych Wykonania i Odbioru Robót Budowlanych, normach i wytycznych. W przypadku, gdy nie zostały one tam określone, Inżynier ustali, jaki zakres kontroli jest konieczny, aby zapewnić wykonanie robót zgodnie z Kontraktem. Wykonawca dostarczy Inżynierowi świadectwa, że wszystkie stosowane urządzenia i sprzęt badawczy posiadają ważną legalizację, zostały prawidłowo wykalibrowane i odpowiadają wymaganiom norm określających procedury badań. Inżynier będzie mieć nieograniczony dostęp do pomieszczeń laboratoryjnych, w celu ich inspekcji.

### 6.1. Certyfikaty i deklaracje

Przed wykonaniem badań jakości materiałów przez Wykonawcę, Inżynier może dopuścić do użycia materiał które jest:

- 1) oznakowany CE, co oznacza, że dokonano oceny jego zgodności z normą zharmonizowaną albo europejską aprobatą techniczną bądź krajową specyfikacją techniczną państwa członkowskiego Unii Europejskiej lub Europejskiego Obszaru Gospodarczego, uznaną przez Komisję Europejską za zgodną z wymaganiami podstawowymi, albo
- 2) umieszczony w określonym przez Komisję Europejską wykazie wyrobów mających niewielkie znaczenie dla zdrowia i bezpieczeństwa, dla których producent wydał deklarację zgodności z uznanymi regułami sztuki budowlanej, albo
- 3) oznakowany znakiem budowlanym, albo
- 4) posiada deklarację zgodności lub certyfikat zgodności z:
  - a) Polską Normą lub
  - b) aprobatą techniczną, w przypadku wyrobów, dla których nie ustanowiono Polskiej Normy, które spełniają wymogi Specyfikacji Technicznych Wykonania i Odbioru Robót Budowlanych.

Wykonawca jest zobowiązany do posiadania i przechowywania dokumentów, wprowadzających do obrotu każdą partię wyrobu dostarczoną do robót, określających w sposób jednoznaczny jego cechy. Produkty przemysłowe będą posiadać atesty wydane przez producenta poparte w razie potrzeby wynikami wykonanych przez niego badań. Kopie tych dokumentów i wyniki badań będą dostarczone przez Wykonawcę Inżynierowi.

Materiały posiadające atesty, a urządzenia ważne legalizacje, mogą być badane w dowolnym czasie. Jeżeli zostanie stwierdzona niezgodność ich właściwości z wymaganiami Specyfikacji Technicznych Wykonania i Odbioru Robót Budowlanych to takie materiały lub urządzenia zostaną odrzucone.

### 6.2. Dokumenty budowy

#### a) Dziennik budowy

Dziennik budowy jest wymaganym dokumentem prawnym obowiązującym Zamawiającego i Wykonawcę w okresie od przekazania Wykonawcy terenu budowy do końca okresu gwarancyjnego. Odpowiedzialność za prowadzenie dziennika budowy zgodnie z obowiązującymi przepisami [2] spoczywa na Wykonawcy.

Zapisy w dzienniku budowy będą dokonywane na bieżąco i będą dotyczyć przebiegu robót, stanu bezpieczeństwa ludzi i mienia oraz technicznej i gospodarczej strony budowy.

Każdy zapis w dzienniku budowy będzie opatrzone datą jego dokonania, podpisem osoby, która dokonała zapisu, z podaniem jej imienia i nazwiska oraz stanowiska służbowego. Zapisy będą czytelne, dokonane trwałą techniką, w porządku chronologicznym, bezpośrednio jeden pod drugim, bez przerw.

Załączone do dziennika budowy protokoły i inne dokumenty będą oznaczone kolejnym numerem załącznika i opatrzone datą i podpisem Wykonawcy i Inżyniera/Kierownika projektu.

Do dziennika budowy należy wpisywać w szczególności:

- datę przekazania Wykonawcy terenu budowy,
- datę przekazania przez Zamawiającego dokumentacji projektowej,
- datę uzgodnienia przez Inżyniera projektu programu zapewnienia jakości i harmonogramów robót,
- terminy rozpoczęcia i zakończenia poszczególnych elementów robót,
- przebieg robót, trudności i przeszkody w ich prowadzeniu, okresy i przyczyny przerw w robotach,
- uwagi i polecenia Inżyniera/Kierownika projektu,
- daty zarządzania wstrzymaniem robót, z podaniem powodu,
- zgłoszenia i daty odbiorów robót zanikających i ulegających zakryciu, częściowych i ostatecznych odbiorów robót,
- wyjaśnienia, uwagi i propozycje Wykonawcy,
- stan pogody i temperaturę powietrza w okresie wykonywania robót podlegających ograniczeniom lub wymaganiom szczególnym w związku z warunkami klimatycznymi,
- zgodność rzeczywistych warunków geotechnicznych z ich opisem w dokumentacji projektowej,
- dane dotyczące czynności geodezyjnych (pomiarowych) dokonywanych przed i w trakcie wykonywania robót,
- dane dotyczące sposobu wykonywania zabezpieczenia robót,
- dane dotyczące jakości materiałów, pobierania próbek oraz wyniki przeprowadzonych badań z podaniem, kto je przeprowadzał,
- wyniki prób poszczególnych elementów budowlanych z podaniem, kto je przeprowadzał,
- inne istotne informacje o przebiegu robót.

Propozycje, uwagi i wyjaśnienia Wykonawcy, wpisane do dziennika budowy będą przedłożone Inżynierowi/Kierownikowi projektu do ustosunkowania się.

Decyzje Inżyniera/Kierownika projektu wpisane do dziennika budowy Wykonawca podpisuje z zaznaczeniem ich przyjęcia lub zajęciem stanowiska.

Wpis projektanta do dziennika budowy obliguje Inżyniera/Kierownika projektu do ustosunkowania się. Projektant nie jest jednak stroną umowy i nie ma uprawnień do wydawania poleceń Wykonawcy robót.

#### **b) Książka obmiarów**

Książka obmiarów stanowi dokument pozwalający na rozliczenie faktycznego postępu każdego z elementów robót. Obmiary wykonanych robót przeprowadza się w sposób ciągły w jednostkach przyjętych w kosztorysie i wpisuje do książki obmiarów.

#### **c) Dokumenty laboratoryjne**

Dzienniki laboratoryjne, deklaracje zgodności lub certyfikaty zgodności materiałów, orzeczenia o jakości materiałów, recepty robocze i kontrolne wyniki badań Wykonawcy będą gromadzone w formie uzgodnionej w programie zapewnienia jakości. Dokumenty te stanowią załączniki do odbioru robót. Winny być udostępnione na każde życzenie Inżyniera/Kierownika projektu.

#### **d) Pozostałe dokumenty budowy**

Do dokumentów budowy zalicza się, oprócz wymienionych w punktach (1) - (3) następujące dokumenty:

- a) pozwolenie na realizację zadania budowlanego,
- b) protokoły przekazania terenu budowy,
- c) umowy cywilno-prawne z osobami trzecimi i inne umowy cywilno-prawne,
- d) protokoły odbioru robót,
- e) protokoły z narad i ustaleń,
- f) korespondencję na budowie.

#### **e) Przechowywanie dokumentów budowy**

Dokumenty budowy będą przechowywane na terenie budowy w miejscu odpowiednio zabezpieczonym.

Zaginięcie któregośkolwiek z dokumentów budowy spowoduje jego natychmiastowe odtworzenie w formie przewidzianej prawem.

Wszelkie dokumenty budowy będą zawsze dostępne dla Inżyniera/Kierownika projektu i przedstawiane do wglądu na życzenie Zamawiającego.



## 7. OBMIAR ROBÓT

### 7.1. Ogólne zasady obmiaru robót

Obmiar robót będzie określać faktyczny zakres wykonywanych robót zgodnie z Kontraktem, w jednostkach ustalonych w przedmiarze robót. Wyniki obmiaru będą wpisane do książki obmiaru. Jakikolwiek błąd lub przeoczenie (opuszczenie) w ilościach podanych w przedmiarze robót w Specyfikacjach Technicznych Wykonania i Odbioru Robót Budowlanych lub w pozostałych dokumentach nie zwalnia Wykonawcy od obowiązku ukończenia wszystkich robót. Błędne dane zostaną poprawione według instrukcji Inżyniera na piśmie. Obmiar gotowych robót przeprowadzany będzie na bieżąco po ich ukończeniu.

### 7.2. Zasady określania ilości robót i materiałów

Długości i odległości pomiędzy wyszczególnionymi punktami skrajnymi będą obmierzone poziomo lub pionowo wzdłuż linii osiowej.

Jeśli Specyfikacje Techniczne Wykonania i Odbioru Robót Budowlanych właściwe dla danych robót nie wymagają tego inaczej, objętości będą wyliczone w m<sup>3</sup> jako długość pomnożona przez średni przekrój. Ilości, które mają być obmierzone wagowo, będą wazone w tonach lub kilogramach zgodnie z wymaganiami Specyfikacji Technicznych.

Roboty pomiarowe do obmiaru oraz nieodzowne obliczenia będą wykonywane w sposób zrozumiały i jednoznaczny. Wymiary skomplikowanych powierzchni lub objętości będą uzupełnione odpowiednimi szkicami umieszczonymi na karcie Księgi Obmiaru. W razie braku miejsca szkice mogą być dołączone w formie oddzielnego załącznika do Księgi Obmiaru, którego wzór zostanie uzgodniony z Inżynierem. Przy obmierzaniu wykonanych Robót nie będą uwzględniane żadne straty materiałów albo ich ilości w czasie ich transportu, składowania i zagęszczania. Roboty dodatkowe (o ile takie będą miały miejsce) będą mierzone na tych samych zasadach jak te, dla których podano ilości.

### 7.3. Urządzenia i sprzęt pomiarowy

Wszystkie urządzenia i sprzęt pomiarowy, stosowany w czasie obmiaru robót będą zaakceptowane przez Inżyniera. Urządzenia i sprzęt pomiarowy zostaną dostarczone przez Wykonawcę. Jeżeli urządzenia te lub sprzęt wymagają badań atestujących, to Wykonawca będzie posiadać ważne świadectwa legalizacji. Wszystkie urządzenia pomiarowe będą przez Wykonawcę utrzymywane w dobrym stanie, w całym okresie trwania robót.

### 7.4. Czas przeprowadzania obmiaru

Obmiary będą przeprowadzane na bieżąco przed częściowym lub końcowym odbiorem robót. Obmiar robót zanikających przeprowadza się w czasie ich wykonywania. Obmiar robót podlegających zakryciu przeprowadza się przed ich zakryciem. Roboty pomiarowe do obmiaru oraz nieodzowne obliczenia będą wykonywane w sposób zrozumiały i jednoznaczny. Wymiary skomplikowanych powierzchni lub objętości będą uzupełnione odpowiednimi szkicami umieszczonymi na karcie księgi obmiaru. W razie braku miejsca szkice mogą być dołączone w formie oddzielnego załącznika do księgi obmiaru, którego wzór zostanie uzgodniony z Inżynierem.

## 8. ODBIÓR ROBÓT

Zamawiający zastrzega sobie prawo uczestnictwa we wszystkich procedurach odbiorowych. Jakikolwiek odbiór nie może być traktowany jako wyraz akceptacji, zatwierdzenia, zgody lub zadowolenia Inżyniera i nie zwalnia Wykonawcy z obowiązku utrzymania i zabezpieczenia wykonanych robót i obiektów do czasu przejęcia przez Zamawiającego.

Do wszelkich odbiorów, prób i sprawdzeń mają również zastosowanie odpowiednie klauzule warunków Kontraktu.

Gotowość robót lub ich części do odbioru Wykonawca zgłasza wpisem do dziennika budowy i jednoczesnym powiadomieniem Inżyniera.

### 8.1. Rodzaje odbiorów robót

W zależności od ustaleń odpowiednich Specyfikacji Technicznych Wykonania i Odbioru Robót Budowlanych, roboty podlegają następującym etapom odbioru:

- odbiorowi robót zanikających i ulegających zakryciu,
- odbiorowi częściowemu,
- odbiorowi końcowemu,

- odbiorowi ostatecznemu po upływie okresu zgłaszania wad.

### **8.2. Odbiór robót zanikających i ulegających zakryciu**

Odbiór robót zanikających i ulegających zakryciu polega na finalnej ocenie zakresu jakości wykonywanych robót, które w dalszym procesie realizacji ulegną zakryciu. Odbiór robót zanikających i ulegających zakryciu dokonuje Inżynier w czasie umożliwiającym wykonanie ewentualnych korekt i poprawek bez hamowania ogólnego postępu robót. Jakość i zakres robót ulegających zakryciu ocenia Inżynier na podstawie dokumentów zawierających komplet wyników badań laboratoryjnych i w oparciu o przeprowadzone badania, w konfrontacji z Dokumentacją Projektową, Specyfikacjami Technicznymi Wykonania i Odbioru Robót Budowlanych i uprzednimi ustaleniami.

### **8.3. Odbiór częściowy**

Odbiór częściowy polega na ocenie zakresu i jakości wykonanych robót lub obiektów określonych Specyfikacjami Technicznymi Wykonania i Odbioru Robót Budowlanych, które w miarę postępu robót mogą być przedmiotem odbioru końcowego. Odbioru częściowego robót dokonuje Inżynier według zasad jak przy odbiorze końcowym robót.

### **8.4. Odbiór końcowy**

Odbiór końcowy przeprowadza się po wykonaniu próby końcowej – rozruchu technologicznego zgodnie z warunkami Kontraktu przed wydaniem świadectwa przejścia.

#### **8.4.1. Zasady odbioru końcowego robót**

Całkowite zakończenie robót oraz gotowość do odbioru końcowego będzie stwierdzona przez Wykonawcę wpisem do dziennika budowy. Odbiór końcowy robót nastąpi w terminie ustalonym w Kontrakcie, licząc od dnia potwierdzenia przez Inżyniera zakończenia robót i przyjęcia dokumentów, o których mowa w punkcie następnym. Odbioru końcowego robót dokona komisja lub Inżynier w obecności Wykonawcy – sporządzając protokół odbioru robót stanowiący podstawę wystawienia przez Inżyniera świadectwa przejścia. Komisja odbierająca roboty dokona ich oceny jakościowej na podstawie przedłożonych dokumentów, wyników badań i pomiarów, ocenie wizualnej oraz zgodności wykonania robót z Dokumentacją Projektową i Specyfikacjami Technicznymi Wykonania i Odbioru Robót Budowlanych. W toku odbioru końcowego robót, komisja zapozna się z realizacją ustaleń przyjętych w trakcie robót odbiorów robót zanikających i ulegających zakryciu oraz odbiorów częściowych, zwłaszcza w zakresie wykonania robót uzupełniających i robót poprawkowych. W przypadkach nie wykonania wyznaczonych robót poprawkowych lub robót uzupełniających w poszczególnych elementach konstrukcyjnych i wykończeniowych, komisja przerwie swoje czynności i ustali nowy termin odbioru końcowego. W przypadku stwierdzenia przez komisję, że jakość wykonywanych robót w poszczególnych asortymentach nieznacznie odbiega od wymaganej Dokumentacją Projektową i Specyfikacjami Technicznymi Wykonania i Odbioru Robót Budowlanych z uwzględnieniem tolerancji, i nie ma większego wpływu na cechy eksploatacyjne obiektu, komisja oceni pomniejszoną wartość wykonywanych robót w stosunku do wymagań przyjętych w warunkach Kontraktu.

#### **8.4.2. Dokumenty do odbioru końcowego**

Do odbioru końcowego Wykonawca jest zobowiązany przygotować następujące dokumenty:

- Dokumentację powykonawczą, tj. dokumentację budowy z naniesionymi zmianami wykonanymi w toku wykonania robót oraz geodezyjnymi pomiarami powykonawczymi.
- Specyfikacje Techniczne Wykonania i Odbioru Robót Budowlanych (podstawowe z dokumentów Kontraktu i ewentualnie uzupełniające lub zamiennie).
- Protokoły odbiorów robót ulegających zakryciu i zanikających.
- Protokoły odbiorów częściowych.
- Recepty i ustalenia technologiczne.
- Dzienniki budowy i książki obmiarów (oryginały).
- Sprawozdanie z rozruchu, wyniki pomiarów kontrolnych oraz badań i oznaczeń laboratoryjnych, zgodne ze Specyfikacjami Technicznymi Wykonania i Odbioru Robót Budowlanych i programem zapewnienia jakości.
- Deklaracje zgodności lub certyfikaty zgodności wbudowanych materiałów, certyfikaty na znak bezpieczeństwa zgodnie ze Specyfikacjami Technicznymi Wykonania i Odbioru Robót Budowlanych i programem zapewnienia jakości.

- Rysunki (dokumentacje) na wykonanie robót towarzyszących (np. na przełożenie linii telefonicznej, energetycznej, gazowej, oświetlenia itp.) oraz protokoły odbioru i przekazania tych robót właścicielom urządzeń.
- Geodezyjną inwentaryzację powykonawczą robót, obiektów i sieci uzbrojenia terenu. Zatwierdzoną kopię mapy zasadniczej powstałej w wyniku geodezyjnej inwentaryzacji powykonawczej.
- Protokoły z narad i ustaleń.
- Protokoły przekazania terenu.
- Decyzje pozwolenia na budowę.
- Wszystkie inne urzędowe pozwolenia związane z realizacją robót.
- Wyniki badań, prób (np. rozruchowych) i sprawdzeń, protokoły odbioru instalacji i urządzeń technicznych.
- Instrukcje eksploatacji i konserwacji urządzeń (DTR).
- Instrukcje eksploatacji obiektu, instalacji, jeżeli istnieje taka potrzeba.
- Oświadczenie kierownika budowy o:
  - a) zgodności wykonania obiektu budowlanego z projektem budowlanym i warunkami pozwolenia na budowę oraz przepisami,
  - b) doprowadzeniu do należytego stanu i porządku terenu budowy, a także w razie korzystania ulicy, sąsiedniej nieruchomości, budynku lub lokalu,
  - c) o właściwym zagospodarowaniu terenów przyległych, jeżeli eksploatacja wybudowanego obiektu jest uzależniona od ich odpowiedniego zagospodarowania.

W przypadku, gdy według komisji, roboty pod względem przygotowania formalnego i dokumentacyjnego nie będą gotowe do odbioru końcowego, komisja w porozumieniu z Wykonawcą wyznaczy ponowny termin odbioru końcowego robót. Wszystkie zarządzone przez komisję roboty poprawkowe lub uzupełniające będą zestawione według wzoru ustalonego przez Inżyniera.

Termin wykonania robót poprawkowych i robót uzupełniających wyznaczy komisja, która w wyznaczonym terminie stwierdzi ich wykonanie.

#### 8.5. Odbiór ostateczny

Odbiór ostateczny dokonany będzie przed upływem okresu zgłaszania wad. Protokół z odbioru ostatecznego stanowi podstawę wystawienia przez Inżyniera świadectwa wykonania. Do odbioru ostatecznego Wykonawca przygotowuje następujące dokumenty:

- kontrakt,
- protokoły odbioru końcowego obiektów i robót
- dokumenty potwierdzające usunięcie wad zgłoszonych w trakcie odbioru końcowego każdego z obiektów (jeżeli były zgłoszone),
- dokumenty dotyczące wad zgłoszonych w „okresie zgłaszania wad” oraz potwierdzenia usunięcia tych wad,
- innych dokumentów niezbędnych do przeprowadzenia czynności odbioru.

Z odbioru komisja sporządzi protokół sporządzony według wzoru ustalonego przez Inżyniera.

### 9. PODSTAWA PŁATNOŚCI

Podstawą płatności jest cena jednostkowa, skalkulowana przez Wykonawcę za jednostkę obmiarową ustaloną dla danej pozycji Przedmiaru Robót.

Dla pozycji przedmiarowych wycenionych ryczałtowo podstawą płatności jest wartość (kwota) podana przez Wykonawcę w danej pozycji przedmiaru.

Cena jednostkowa lub kwota ryczałtowa pozycji przedmiarowej będzie uwzględniać wszystkie czynności, materiały, wymagania i badania składające się na jej wykonanie, określone dla tej roboty w Specyfikacjach Technicznych Wykonania i Odbioru Robót Budowlanych i w Dokumentacji Projektowej. Do cen jednostkowych nie należy wliczać podatku VAT.

Przedmiar Robót jest integralną częścią dokumentów Kontraktu. Elementy robót opisują w sposób skrócony zakres robót objętych Kontraktem. Ten sposób przedstawienia zakresu robót nie powtarza dokładności opisu i wymagań technicznych podanych w Dokumentacji Projektowej i Specyfikacjach Technicznych Wykonania i Odbioru Robót Budowlanych. Przyjmuje się, że dany element opisany w Przedmiarze Robót w sposób skrócony odpowiada swoim zakresem pełnemu opisowi prac podanemu we wszystkich dokumentach Kontraktu, w tym w pierwszej kolejności w Dokumentacji Projektowej. Przyjmuje się, że elementy robót pokrywają wszystkie potrzeby i zobowiązania wymagające wypełnienia warunków Kontraktu. Cena jednostkowa winna bezwzględnie obejmować:

- robocizną bezpośrednią wraz z towarzyszącymi kosztami oraz Robotami tymczasowymi i instalacjami, które mogą okazać się niezbędne,
- wartość zużytych materiałów wraz z kosztami ich zakupu,
- wartość pracy sprzętu wraz z kosztami jednorazowymi, (sprowadzenie sprzętu na Teren Budowy i z powrotem, montaż i demontaż na stanowisku pracy),
- testowanie, kontrolę jakości, zabezpieczenie i utrzymanie Robót,
- koszty pośrednie, w skład których wchodzi: płace personelu i kierownictwa budowy, pracowników nadzoru i laboratorium, koszty urządzenia i eksploatacji zaplecza budowy (w tym doprowadzenie energii i wody, budowa dróg dojazdowych itp.), koszty dotyczące oznakowania Robót, koszty projektów uzupełniających, wydatki dotyczące bhp, usługi obce na rzecz budowy, opłaty za dzierżawę placów i bocznic, ekspertyzy dotyczące wykonanych Robót, ubezpieczenia oraz koszty zarządu przedsiębiorstwa Wykonawcy i inne,
- zysk kalkulacyjny zawierający ewentualne ryzyko Wykonawcy z tytułu innych wydatków mogących wystąpić w czasie realizacji Robót w okresie gwarancyjnym,
- ogólne ryzyko, obciążenia i obowiązki wymienione w Kontrakcie lub z jej wynikające,
- wykonanie wszelkich czynności, jakie mogą być niezbędne dla prawidłowego wykonania Kontraktu.
- wszelkie dodatki, opłaty bądź inne płatności, które nie zostały określone osobno w Przedmiarze Robót i ofercie.

Cena jednostkowa zaproponowana przez Wykonawcę za daną pozycję w Wycenionym Przedmiarze Robót jest ostateczna i wyklucza możliwość żądania dodatkowej zapłaty za wykonanie Robót objętych tą pozycją przedmiarową. Zakłada się, że koszty organizacyjne, ogólne, zysk i upusty dla wszystkich zobowiązań są równo rozłożone na wszystkie ceny jednostkowe. Uważa się, że cena za prace, których nie przedstawiono w oddzielnych pozycjach, została rozłożona na ceny jednostkowe i ceny wstawione dla innych elementów Robót.

Roboty opisane w każdym elemencie robót winny być wykonywane w sposób kompletny opisany w Dokumentacji Projektowej, Specyfikacjach Technicznych Wykonania i Odbioru Robót Budowlanych i z zachowaniem jakości i zgodnie z wymaganiami Inżyniera. W taki sposób roboty będą odbierane. Cena podana dla każdego elementu robót pokrywa wszystkie wymogi kompletnego wykonania prac. W przypadku błędu w ustaleniu wartości Kontraktu przyjmuje się, że wartością wiążącą Wykonawcę pozostaje cena elementu robót danej pozycji przedmiarowej.

Wszystkie podatki (z wyłączeniem podatku VAT, cła, opłat importowych, itp.) wynikające z Kontraktu będą wliczone w ceny danej pozycji przedmiaru. Przyjmuje się, że ceny przedmiarowe elementów robót obejmują wszystkie potrzeby i zobowiązania wynikające z Kontraktu, a w szczególności:

koszty uzyskania gwarancji bankowych,

koszty uzyskania wymaganych ubezpieczeń,

koszty organizacji, utrzymania, zabezpieczenia terenu budowy, zaplecza, ochrony, ochrony ppoż., zabezpieczenia BHP, utrzymania wszelkich tablic, itp.

Zakłada się, że Wykonawca znając zakres robót uwzględni w cenach przedmiarowych i ryczałtowych (tam gdzie one w przedmiarze występują) wszystkie elementy, których wykonanie jest konieczne do wypełnienia Kontraktu.

**SPECYFIKACJA TECHNICZNA WYKONANIA I ODBIORU ROBÓT**  
**SIEĆ KANALIZACJI SANITARNEJ I DESZCZOWEJ - ST. 01**

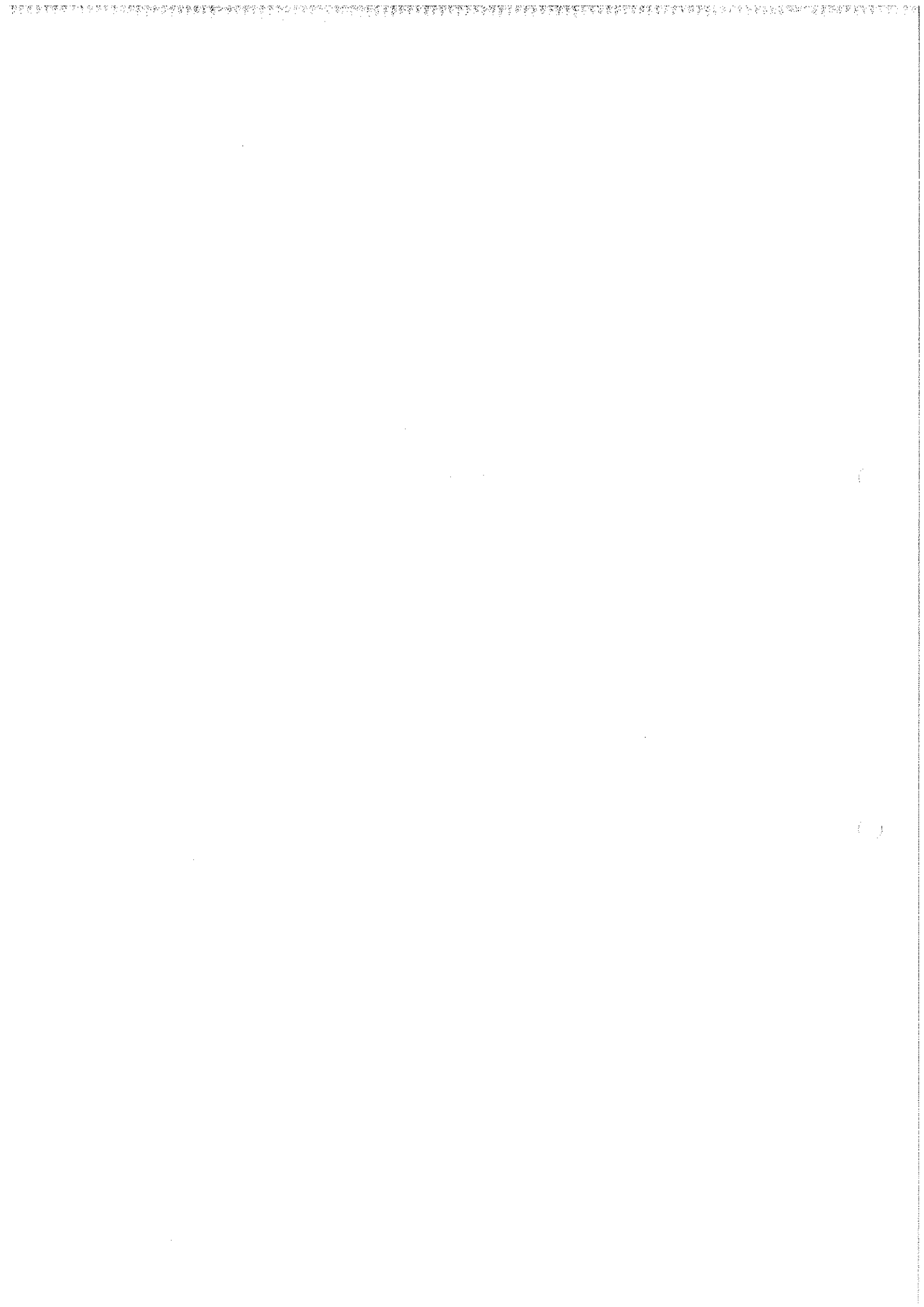

## 1. WSTĘP

### 1.1. Przedmiot ST

Przedmiotem niniejszej Specyfikacji Technicznej (ST 01) są wymagania dotyczące wykonania i odbioru robót budowlanych obejmujących **budowę sieci** kanalizacji sanitarnej i deszczowej w ramach rozdziału kanalizacji ogólnospławnej na kanalizację sanitarną i deszczową przy ul. Kilińskiego 4 w Płock. Sieci kanalizacyjne zostaną wykonane w ramach realizacji inwestycji pn.: „Budowa kanalizacji sanitarnej i deszczowej w ramach rozdziału kanalizacji ogólnospławnej na kanalizację sanitarną i deszczową w ramach zadania inwestycyjnego pn. „Rozdział kanalizacji ogólnospławnej na terenie Zespołu Szkół Technicznych i hali sportowej – prace przygotowawcze”

### 1.2. Zakres stosowania ST

Specyfikację techniczną, jako część Dokumentów Przetargowych i Kontraktowych, należy odczytywać i rozumieć w odniesieniu do robót objętych kontraktem wskazanym w pkt. 1.1. Ustalenia zawarte w niniejszej specyfikacji obejmują wymagania szczegółowe dla robót w zakresie robót sanitarnych ujętych w pkt.1.3.

### 1.3. Zakres robót objętych ST

Ustalenia zawarte w niniejszej specyfikacji obejmują wszystkie czynności umożliwiające i mające na celu wykonanie następujących robót budowlanych:

- a) budowy sieci kanalizacyjnej – deszczowej Ø400mm, Ø315mm, Ø250mm, Ø200mm
- b) wykonanie przykanalików do wpustów oraz odgałęzień kanalizacyjnych do rynien spustowych Ø160mm;
- c) przełączenie istniejących odgałęzień rynien spustowych do projektowanej sieci kanalizacyjnej.
- d) budowy sieci kanalizacyjnej – sanitarnej Ø200mm
- e) montaż obiektów na sieciach kanalizacyjnych – betonowych studni rewizyjnych

### 1.4. Roboty ziemne, odwodnieniowe i umocnienie wykopów

Zakres robót przy budowie sieci kanalizacyjnych obejmuje:

- oznakowanie robót,
- dostawę materiałów,
- wykonanie prac przygotowawczych w tym rozbiórki istniejących nawierzchni, przekopy próbne oraz podwieszenie instalacji obcych,
- wykonanie wykopów wraz z umocnieniem ścian wykopu z jego odwodnieniem,
- wykonanie wykopów jamistych (wykopy pod studnie rewizyjne)
- przygotowanie podłoża pod obiekty na sieci,
- ułożenie rurociągów kanalizacyjnych,
- obsypka ułożonych rurociągów,
- zasypanie i zagęszczenie wykopu z demontażem umocnień ścian wykopu,
- odtworzenie nawierzchni po robotach,
- przeprowadzenie pomiarów i badań wymaganych w specyfikacji technicznej w tym prób szczelności,

### 1.5. Określenia podstawowe

Użyte w ST-01 wymienione poniżej określenia należy rozumieć w każdym przypadku następująco:

**Kanalizacja.** Sieć rurociągów i urządzeń lub obiektów pomocniczych, które służą do odprowadzania ścieków i/lub wód powierzchniowych od przyłączy do oczyszczalni lub innego miejsca utylizacji.

**Kanał deszczowy** - kanał przeznaczony do odprowadzania ścieków opadowych.

**Kanał sanitarny** - kanał przeznaczony do odprowadzania ścieków socjano - bytowych.

**Przykanalik** - kanał przeznaczony do połączenia wpustu deszczowego z siecią kanalizacji deszczowej.

**Kanał zbiorczy** - kanał przeznaczony do zbierania ścieków z co najmniej dwóch kanałów bocznych.

**Kanał boczny** - kanał doprowadzający ścieki opadowe do kanału zbiorczego

**Studzienka kanalizacyjna** - studzienka rewizyjna - na kanale nieprzełazowym przeznaczona do kontroli i prawidłowej eksploatacji kanałów.

**Infrastruktura techniczna.** Zespół maszyn, urządzeń i instalacji zapewniający prawidłowe funkcjonowanie całości lub części założonych procesów technicznych.

**Jezdnia.** Wyznaczony, utwardzony i oznakowany zgodnie z przepisami o ruchu drogowym pas terenu przeznaczony do ruchu pojazdów.

**Wylot.** Element na końcu kanału odprowadzającego wody deszczowe do odbiornika.

**Kształtki** - wszelkie łączniki służące do zmian kierunków, średnic, rozgałęzień, itp. sieci.

**Materiały** - wszelkie tworzywa niezbędne do wykonania robót, zgodnie z Dokumentacją Projektową i Specyfikacjami Technicznymi.

**Podłoże** - grunt rodzimy lub nasypowy, leżący pod kanalizacją, ciepłociągiem lub wodociągiem do głębokości przemarzania.

**Próby** - próby, badania i sprawdzenia wymienione w Szczegółowych Specyfikacjach Technicznych

**Teren budowy** - przestrzeń, w której prowadzone są roboty budowlane wraz z przestrzenią zajmowaną przez urządzenia zaplecza budowy.

**Zadanie budowlane** - część przedsięwzięcia budowlanego, stanowiące odrębną całość konstrukcyjną lub technologiczną, zdolna do samodzielnego spełnienia przewidywanych funkcji techniczno - użytkowych.

**Projektant** - uprawniona osoba prawna lub fizyczna będąca autorem Dokumentacji Projektowej.

**Rekultywacja** - roboty mające na celu uporządkowanie i przywrócenie pierwotnych funkcji terenom naruszonym w czasie realizacji zadania budowlanego.

**Rysunki** - część Dokumentacji Projektowej, która wskazuje lokalizację, charakterystykę i wymiary Obiektu będącego przedmiotem Robót.

**Uzbrojenie przewodu** - urządzenia zainstalowane na przewodzie nie będące połączeniowymi kształtkami służące do celów regulacyjnych, pomiarowych, eksploatacyjnych, itp. /zasuwa odcinająca, itp

**Infrastruktura techniczna** - zespół maszyn, urządzeń i instalacji zapewniający prawidłowe funkcjonowanie całości lub części założonych procesów technicznych.

**Odwodnienie tymczasowe** - jest to tymczasowe obniżenie zwierciadła wody gruntowej, zwykle na okres robót ziemnych, fundamentowych, montażowych.

**Ciśnienie nominalne PN** - ciśnienie charakteryzujące wymiary i wytrzymałość elementu instalacji w temperaturze odniesienia równej 20 °C.

**Średnica nominalna (DN lub dn)** - średnica, która jest dogodnie zaokrągloną liczbą, w przybliżeniu równą średnicy rzeczywistej (dla rur - średnicy zewnętrznej, dla kielichów kształtek - średnicy wewnętrznej) wyrażonej w milimetrach.

**Nominalna grubość ścianki rury (en)** - grubość ścianki, która jest dogodnie zaokrągloną liczbą, w przybliżeniu równą rzeczywistej grubości ścianki rury wyrażonej w milimetrach.

Pozostałe określenia podstawowe są zgodne z obowiązującymi, odpowiednimi polskimi normami i z definicjami podanymi w ST 00 „Wymagania ogólne” pkt 1.4.

## 1.6. Ogólne wymagania dotyczące robót

Ogólne wymagania dotyczące robót podano w ST 00 „Wymagania ogólne” pkt 1.6.

Wykonawca jest odpowiedzialny za jakość wykonania robót oraz za zgodność z Dokumentacją Projektową, ST, i poleceniami Inżyniera. Wprowadzenie jakichkolwiek odstępstw od tych dokumentów wymaga akceptacji Inżyniera.

## 2. MATERIAŁY

### 2.1. Wymagania ogólne

Ogólne wymagania dotyczące materiałów podano w ST 00 „Wymagania ogólne” pkt 2.1.

Wykonawca jest zobowiązany dostarczyć materiały zgodnie z wymaganiami Dokumentacji Projektowej. Wykonawca powinien powiadomić Inżyniera o proponowanych źródłach otrzymania materiałów przed rozpoczęciem ich dostawy. Wybrany i zaakceptowany rodzaj materiału nie może być później zmieniony bez zgody Inżyniera i Projektanta.

### 2.2. Rury grawitacyjne PP

Rury kielichowe lite z PP w zakresie średnic  $\varnothing 160 - \varnothing 400\text{mm}$  i w klasie sztywności obwodowej SN 8 KN/m, zgodne z PN-EN 1852-1, łączone ze sobą poprzez kielichy z rowkiem, w którym umieszczona jest pierścieniowa uszczelka z elastomeru.



### 2.3. Prefabrykowane studnie betonowe

Studnie kanalizacyjne powinny spełniać warunki określone w normach: PN-EN-1917:2004 „Studzienki włączowe i niewłączowe z betonu niezbrojonego” oraz normą PN-EN-476:2012 „Wymagania ogólne dotyczące elementów stosowanych w systemach kanalizacji grawitacyjnej”.

Wymagania dla studni betonowych:

- elementy prefabrykowane wykonane z betonu z domieszkami uszczelniającymi :
  - Beton klasy C35/B45,
  - Nasiąkliwość nie większa od 5%,
  - Wodoszczelność - W8
  - Mrozoodporność F-150.
  - Beton powinien być zwarty i jednorodny (o parametrach jw.) we wszystkich elementach, także w kinecie,
- kręgi betonowe i dennice łączone na uszczelki,
  - Ze względu na skład ścieków stosować należy uszczelki wykonane z elastomeru EPDM spełniające wymagania PN-EN 681-1,
- studzienki powinny być wyposażone w stopnie złączowe żeliwne lub pokryte tworzywem sztucznym. Zaleca się stosowanie stopni pokrytych tworzywem w jaskrawym kolorze, wystające minimum 120 mm przed lico ściany
  - Minimalna siła wrywająca stopień nie powinna być mniejsza od 5 kN,
- grunt pod podstawą studzienki należy zagęścić do wskaźnika  $I_s \geq 0.98$ , moduł odkształcenia wtórnego do pierwotnego dla tego gruntu nie może być większy od 2.2,
- pozostałe wymagania zgodnie z normą PN-EN 1917, PN-EN 476, PN-EN 1610, PN-EN 12063, PN-B-10736 oraz PN-EN 752.

Na konstrukcję prefabrykowanych studni składają się:

- a) dno – element denny z wyprofilowaną kinetą stanowiące monolit i otworami wlotowymi i wylotowymi wyposażonymi w przejścia szczelne lub króćce odpowiednie do montowanego przewodu.  
Zgodnie z normą [PN-EN 1917] bardzo istotne jest zapewnienie jednorodności betonu we wszystkich elementach konstrukcji, dotyczy to także kinety, która powinna być wykonana z takiego samego betonu jak pozostałe fragmenty konstrukcji studzienki.
- b) zwieńczenie – zwężki redukcyjne (konusy) z otworem na wąż  $\varnothing 600\text{mm}$
- c) wąż ciężki przejazdowy  $\varnothing 600$  żeliwny klasy D400 dla zabudowy w pasie jezdni, W pozostałych lokalizacjach wąż klasy C250
- d) pierścienie wyrównawcze do poziomowania wężu
- e) uszczelki do łączenia elementów prefabrykowanych studni

Uszczelki pomiędzy elementami konstrukcyjnymi studzienek powinny być zgodne z normą EN 681-1. Rodzaj uszczelki dostosować należy do składu ścieków.

### 2.4. Studnie z tworzywa sztucznego (PE)

Studnie kanalizacyjne tworzywowe (PE), niewłączowe, bezosadnikowe o średnicy dn425mm (z kinetami kierunkowymi) wraz z uszczelką i kielichami dn200mm

Elementy z tworzyw sztucznych

- Podstawa studzienki z dnem z kinetą przelotową (o prostym lub kątowym przelocie) lub połączeniowa
- Komora – trzon studzienki z rury kanalizacyjnej dn425mm z PE o sztywności obwodowej SN8 kN/m<sup>2</sup>;
- Uszczelna kształtowa z kauczuku SBR lub EPDM, na połączeniu rury trzonowej z podstawą;
- Pierścienie uszczelniające (uszczelki), z kauczuku SBR lub EPDM na dopływach i odpływie studzienki;
- Zwieńczenia studzienki (stożek odcciążający pod pokrywą). Włazy w wykonaniu lekkim do stożka odcciążającego.

Studnie tworzywowe należy zamontować zgodnie z instrukcją montażu producenta studni.

### 2.5. Zbiorniki retencyjne

Zbiorniki retencyjne wykonać jako szczelne z rur PE o średnicy 1,2m i długościach 10m łączonych metodą spoawania ekstrudoremw ilości:

- 5 rur dla zlewni z terenu warsztatów i budynku szkoły – poj. 58,9 m<sup>3</sup>

- 3 rur dla zlewni z terenu hali sportowej – poj. 29,2 m<sup>3</sup>

Kominy rewizyjne wykonane rurą PE dn 600mm, z włazami żeliwnymi, wentylowanymi w klasie C250 (teren zielony) oraz D400 (parking). Włazy osadzić na pierścieniach żelbetowych.

### 2.6. Regulator przepływu

Wirowe regulatory przepływu wykonane ze stali nierdzewnej 1.4301, montowane w studni betonowej osadnikowej dn1200mm:

- Q=2,00 dm<sup>3</sup>/s przy H=0,61 m o średnicy odpływu dn315mm;
- Q=2,00 dm<sup>3</sup>/s przy H=0,61 m o średnicy odpływu dn200mm;

Regulator zawieszany na płycie montażowej. Płytę montażową regulatora należy mocować do ściany zbiornika przy użyciu kotew montażowych. Połączenie płyty montażowej ze ścianą zbiornika należy uszczelnić przy użyciu masy uszczelniającej (np. poliuretan).

### 2.7. Włazy studni

Na studniach, w jezdniach obsadzić włazy kanałowe z żeliwa szarego klasy D400 o średnicy dn680 mm z wypełnieniem betonowym klasy C35/45 lub polimerobetonowym z wkładką tłumiącą umieszczoną we frezie pokrywy lub ramie, zamontowaną na stałe (nieklejoną). Poza jezdniami, w terenach zielonych, chodnikach i ścieżkach rowerowych należy projektować włazy z żeliwa szarego klasy C250 o średnicy DN 600 mm.

W przypadku nawierzchni asfaltowych włazy winny być bezkołnierzowe do regulacji bezstopniowej oraz kołnierzowe w pozostałych przypadkach.

### 2.8. Stopnie zjazdowe

Stopnie żeliwne zjazdowe powinien odpowiadać wymaganiom PN-H-74086

### 2.9. Beton i jego składniki

Beton C12/15, C16/20 i C20/25, C35/45 (na elementy betonowe) powinien odpowiadać wymaganiom PN-88B-06250. Beton suchy B10 na podsypki pod elementy konstrukcji studni.

Cement, kruszywa, domieszki, woda powinny odpowiadać normie PN-EN 206-1.

Ogólną przydatność kruszywa do betonu należy ustalać zgodnie z normą:

- PN-EN 12620 „Kruszywa do betonu” – dla kruszyw zwykłych i ciężkich
- PN-EN 13055-1 „Kruszywa lekkie. Część 1: Kruszywa lekkie do betonu, zaprawy i rzadkiej zaprawy” – dla kruszyw lekkich

a cementu wg.:

- PN-EN 197-1,4 „Cement”
- PN-B-19707 „Cement. Cement specjalny. Skład, wymagania i kryteria zgodności”

Ogólną przydatność domieszek należy ustalać zgodnie z normą PN-EN 934-2 „Domieszki chemiczne do betonu, zaprawy i zaczynu – Część 2: Domieszki do betonu”

Ogólną przydatność wody do betonu należy ustalać zgodnie z normą PN-EN 1008 „Woda zarobowa do betonu”.

Zastosowane domieszki do betonu powinny zapewnić wodoszczelność W8.

Beton klasy C16/20, C20/25, C35/45 powinien spełniać następujące wymagania:

- nasiąkliwość do 5%
- mrozoodporność – ubytek masy nie większy od 5% , spadek wytrzymałości na ściskanie nie większy niż 20% po 150 cyklach zamrażania i odmrażania (F150);
- wodoszczelność - większy od 0,8 Mpa (W8),
- wskaźnik wodno cementowy w/c - mniejszy od 0,5.

### 2.10. Zaprawa cementowa

Zaprawa cementowa powinna odpowiadać wymaganiom PN-B-14501

### 2.11. Bloczki betonowe, cegła

Jako elementy budowlany do uzupełniania otworów likwidowanych kanałów bloczki z betonu B20 o wymiarach 38x12x24cm.

### 2.12. Piasek

Piasek na podsypki i zasypki winien odpowiadać PN-87/B-01100.

### 2.13. Zaprawy szybkowiązące

Zaprawa szybkowiążąca na bazie kruszyw mineralnych do szybkich napraw betonu, żelbetu powinna charakteryzować się wysoką wytrzymałością początkową, dobrą odpornością na obciążanie skupione i ścierne oraz doskonałą przyczepnością do podłoża.

Powinna odpowiadać wymaganiom normy PN-EN 1504.

Wszystkie wyroby stosowane do napraw i ochrony powierzchniowej konstrukcji betonowych powinny obowiązkowo posiadać oznakowanie symbolem zgodności CE zgodne z wymaganiami poszczególnych arkuszy normy PN-EN 1504

#### 2.14. Odbiór materiałów na budowie

Materiały należy dostarczyć na budowę wraz ze świadectwem jakości, kartami gwarancyjnymi i protokołami odbioru technicznymi deklaracjami zgodności.

Dostarczane materiały na miejscu budowy należy sprawdzić pod względem kompletności i zgodności z danymi producenta.

Należy przeprowadzić oględziny dostarczanych materiałów. W razie stwierdzenia wad lub powstawania wątpliwości o ich jakości przed wybudowaniem należy poddać badaniom określonym przez Inżyniera robót.

#### 2.15. Studzienki ściekowe

Wpusty z rur betonowych dn500 z prefabrykowaną dennicą - osadnikiem o głębokości H=0,95m, płytą utrzymującą Ø960x150mm osadzoną na pierścieniu odciążającym Ø960x250mm.

Odległość pomiędzy pierścieniem odciążającym (pierścieniem podtrzymującym), a górą kręgu studzienki ulicznej - od 50 do 80mm.

W prefabrykacjach przejścia szczelne DN160 służące do podłączenia przykanalików odpływowych.

Fundament pod wpusty oraz izolacje przeciwwilgociową powierzchni betonowych wykonać analogicznie jak w przypadku studni rewizyjnych.

Ruszty żeliwne typu ciężkiego klasy D400 uchylne (na zawiasach) zamontowane z uwzględnieniem kierunku ruchu drogowego.

### 3. SPRZĘT

Ogólne wymagania dotyczące sprzętu podano w ST 00 „Wymagania ogólne” pkt 3.

Wykonawca jest zobowiązany do używania jedynie takiego sprzętu, który nie spowoduje niekorzystnego wpływu na jakość wykonywanych robót. Sprzęt używany do robót powinien być zgodny z ofertą Wykonawcy i powinien odpowiadać pod względem typów i ilości wskazaniom lub projekcie organizacji robót, zaakceptowanym przez Inżyniera.

**Do robót ziemnych i przygotowawczych można stosować następujący sprzęt:**

- piła do cięcia asfaltu
- sprzęt do zagęszczania gruntu: zagęszczarkę wibracyjną, ubijak spalinowy,
- samochody samowyładowawcze,
- koparka podsiębierna 0,25m<sup>3</sup> do 0,4m<sup>3</sup>,
- spycharki, koparko-spycharki,
- wibromłoty, kafary do zapuszczenia ścianki szczelnej,
- pompy, zestaw do odwadniania wykopów.

**Do obót montażowych stosować:**

- wyciągarkę ręczną łańcuchową,
- dźwig,
- samochód skrzyniowy i dostawczy,
- urządzenia mechaniczne do cięcia rur,
- żuraw samochodowy (dźwig) do 6T,
- koparki i koparko-ładowarki,
- elektronarzędzia.

Sprzęt montażowy i środki transportu muszą być w pełni sprawne i dostosowane do technologii robót. Sposób wykonania robót oraz sprzęt zaakceptuje Inżynier.

## 4. TRANSPORT

### 4.1. Ogólne wymagania dotyczące transportu .

Ogólne wymagania dotyczące transportu podano w ST 00 „Wymagania ogólne” pkt 4.

Liczba środków transportu będzie zapewniać prowadzenie robót zgodnie z zasadami określonymi w Dokumentacji Projektowej, ST i wskazaniach Inżyniera w terminie przewidzianym w Kontrakcie.

Wykonawca zobowiązany jest do stosowania takich środków transportów, które pozwolą uniknąć uszkodzeń, odkształceń przewożonych materiałów.

Materiały powinny być przewożone na budowę zgodnie z przepisami ruchu drogowego oraz przepisami BHP.

Rodzaj oraz liczba środków transportu powinna gwarantować prowadzenie robót zgodnie z zasadami zawartymi w specyfikacjach technicznych i wskazaniach Inżyniera oraz w terminie przewidzianym w kontrakcie. Przewożone materiały powinny być rozmieszczone równomiernie oraz zabezpieczone przed przemieszczaniem w czasie ruchu pojazdu.

Rury w wiązkach muszą być transportowane na samochodach o odpowiedniej długości. Wyładunek rur w wiązkach wymaga użycia podnośnika widłowego z płaskimi widelkami lub dźwigni z belką umożliwiającą zaciskanie się zawieszin na wiązce. Nie wolno stosować zawieszin z lin metalowych lub łańcuchów. Gdy rury są załadowane teleskopowo (rury o mniejszej średnicy wewnątrz rur o większej średnicy) przed rozładowaniem wiązki należy wyjąć rury "wewnętrzne". Przy transporcie rur należy zachowywać następujące dodatkowe wymagania:

- ✓ przewóz rur może być wykonywany wyłącznie samochodami skrzyniowymi,
- ✓ środki transportu powinny mieć powierzchnie gładkie bez gwoździ lub innych ostrych krawędzi,
- ✓ przewóz powinno się wykonać przy temperaturze powietrza - 5°C do + 30°C, przy czym powinna być zachowana szczególna ostrożność przy temperaturach ujemnych, z uwagi na zwiększoną kruchość tworzywa,
- ✓ na platformie samochodu rury powinny leżeć kielichami naprzemianlegle, na podkładach drewnianych o szerokości co najmniej 10 cm i grubości co najmniej 2,5 cm, ułożonych prostopadle do osi rur,
- ✓ wysokość ładunku na samochodzie nie powinna przekraczać 1 m,
- ✓ przy wielowarstwowym ułożeniu rur górna warstwa nie może przewyższać ścian środka transportu więcej niż 1/3 średnicy zewnętrznej rury,
- ✓ rury powinny być zabezpieczone przed zarysowaniem przez podłożenie tektury falistej i desek pod łańcuchy spinające boczne ściany skrzyń samochodu,
- ✓ przy załadunku rur nie można ich rzucać ani przetaczać po pochylni,
- ✓ przy długościach większych niż długość pojazdu wielkość zwisu rur nie może przekraczać 1 m.

Kształtki należy przewozić w odpowiednich pojemnikach z zachowaniem ostrożności jak dla rur.

Do przewozu mieszanki betonowej Wykonawca zapewni takie środki transportu, które nie spowodują segregacji składników, zmiany składu mieszanki, zanieczyszczenia mieszanki i obniżenia temperatury przekraczającej granicę określoną w wymaganiach technologicznych.

Kruszywa mogą być przewożone dowolnymi środkami transportu w sposób zabezpieczający je przed zanieczyszczeniem i nadmiernym zawilgoceniem.

Transport cementu i jego przechowywanie powinny być zgodne z BN-88/6731-08.

## 5. SKŁADOWANIE

Składowanie powinno odbywać się na terenie równym utwardzonym z możliwością odprowadzenia wód opadowych.

### 5.1. Rury i kształtki z PP

Rury z tworzyw sztucznych są podatne na uszkodzenia mechaniczne, w związku z czym należy je odpowiednio chronić.

- Należy chronić je przed uszkodzeniami, pochodzącymi od podłoża, na którym są składowane lub przewożone, zawiesi transportowych, stosowania niewłaściwych narzędzi i metod przeładunku
- Rury w prostych odcinkach - składować w stosach na równym podłożu, na podkładach drewnianych o szerokości nie mniejszych niż 0,1 m i w odstępach 1 do 2 metrów. Nie przekraczać wysokości składowania ok. 1m dla rur o mniejszych średnicach i 2 m dla rur o większych średnicach (jeśli szczegółowe wymagania nie stanowią inaczej)
- Rury o różnych średnicach powinny być składowane oddzielnie, a gdy nie jest to możliwe, to rury o większych średnicach i grubszych ściankach powinny znajdować się na spodzie. To samo dotyczy układania rur na środkach transportu.
- Szczególnie należy zwracać uwagę na zakończenia rur i zabezpieczyć je ochronami (kapturki, wkładki, itp.)
- Nie dopuszczać do składowania w sposób przy którym mogły by wystąpić odkształcenia i transportować w opakowaniach fabrycznych.
- Nie dopuszczać do zrzucania elementów
- Niedopuszczalne jest wleczenie pojedynczych rur, wiązek lub kręgów po podłożu
- Zachować szczególną ostrożność przy pracach w obniżonych temperaturach zewnętrznych, ponieważ podatność na uszkodzenia mechaniczne w temperaturach ujemnych znacznie wzrasta
- Transport powinien być wykonywany pojazdami o odpowiedniej długości, tak by wolne końce wystające poza skrzynię ładunkową nie były dłuższe niż 1 metr. Natomiast rury w kręgach powinny w całości leżeć na płasko na powierzchni ładunkowej.
- Kształtki, złączki i inne materiały (uszczelki, środki do czyszczenia i odtłuszczania, itp.) powinny być składowane w sposób uporządkowany, z zachowaniem wyżej omówionych środków ostrożności.

Tworzywa sztuczne mają ograniczoną odporność na podwyższoną temperaturę i promieniowanie UV, w związku z czym należy chronić je przed:

- długotrwałą ekspozycją słoneczną
- nadmiernym nagrzewaniem od źródeł ciepła.

### 5.2. Inne materiały

Zaleca się składowanie materiałów w sposób zapewniający stateczność oraz umożliwiający dostęp do poszczególnych asortymentów. Sposób składowania i przechowywania materiałów na placu budowy powinien zapewnić skuteczne zabezpieczenie ich przed uszkodzeniem mechanicznym i utratą właściwości technicznych. W okresie składowania materiałów należy dokonywać niezbędnych zabiegów konserwacyjnych.

### 5.3. Kruszywo

Składowisko kruszywa powinno być zlokalizowane jak najbliżej wykonywanego odcinka rurociągu. Podłoże składowiska powinno być równe, utwardzone, z odpowiednim odwodnieniem zabezpieczające kruszywo przed zanieczyszczeniem w czasie jego składowania i poboru.

#### 5.3.1. Spoiwa mineralne .

Cement w workach papierowych chronić przed wilgocią przechowywać w zadaszonych magazynkach budowy.

#### 5.3.2. Magazynowanie rur

Rury o różnych średnicach i grubościach winny być składowane oddzielnie, a gdy nie jest tylko możliwe, rury o grubszej ściance winny znajdować się na spodzie. Rury powinny być składowane na równym podłożu na podkładach i przekładkach drewnianych. Sposób składowania nie może

powodować nacisku na kielichy rur powodując ich uszkodzenie. Zabezpieczenie przed rozsuwaniem się dolnej warstwy rur można dokonać za pomocą kołków i klinów drewnianych.

W przypadku uszkodzenia rur w czasie transportu i magazynowania należy części uszkodzone odciąć, a końce rur sfrezować.

## **6. WYKONANIE ROBÓT**

### **6.1. Wymagania ogólne.**

Ogólne zasady wykonania robót podano w ST 00 „Wymagania ogólne” pkt 5.

### **6.2. Prace wstępne**

Wykonawca przedstawi Inżynierowi do akceptacji Projekt organizacji i harmonogram robót uwzględniający wszystkie warunki w jakich będą wykonywane roboty związane z budową sieci kanalizacyjnej.

### **6.3. Roboty przygotowawcze**

Podstawę wytyczenia trasy sieci kanalizacyjnej stanowi Dokumentacja Projektowa. Wytyczenie w terenie osi kanału przez odpowiednie służby geodezyjne, z zaznaczeniem punktów załamania trasy oraz włączenia do istniejącej sieci.

Przed przystąpieniem do robót należy pod nadzorem właściciela sieci wykonać przekopy kontrolne w miejscach włączenia.

Usunięcie nawierzchni wraz z podbudową przy przekroczeniach pod istniejącym pasem drogowym dokonać wraz z odzyskiem materiału (dotyczy nawierzchni chodnika). Zdjęty materiał należy złożyć oddzielnie w sposób zapobiegający zmieszaniu się z wyrzuconą z wykopu ziemią.

Należy ustalić stałe repery, a w przypadku niedostatecznej ilości wbudować repery tymczasowe z rzędnymi sprawdzonymi przez służby geodezyjne.

W miejscach, gdzie może zachodzić niebezpieczeństwo wypadków, budowę należy prowizorycznie ogrodzić od strony ruchu, a na noc dodatkowo oznaczyć światłami.

### **6.4. Roboty ziemne - wykopy**

Wykopy ziemne dla robót kanalizacyjnych prowadzić zgodnie z normą PN-B/10736. Wykop pod kanały kanalizacyjne należy wykonywać ręcznie lub mechanicznie, o ścianach pionowych. Przed rozpoczęciem wykonywania wykopów należy wykonać przekopy próbne w celu zlokalizowania istniejącego uzbrojenia. Istniejące uzbrojenie należy zabezpieczyć i podwiesić na szerokości wykopu. Wykopy należy wykonać jako wykopy otwarte obudowane.

Metody wykonania robót – wykopu (ręcznie i mechanicznie) powinny być dostosowane do głębokości wykopu, danych geotechnicznych oraz posiadanego sprzętu mechanicznego. Szerokość wykopu uwarunkowana jest zewnętrznymi wymiarami kanału, do których dodaje się obustronnie 0,4 m jako zapas potrzebny na deskowanie ścian i uszczelnienie styków. Deskowanie ścian należy prowadzić w miarę jego głębienia. Wydobyty grunt z wykopu powinien być wywieziony przez Wykonawcę na odkład lub złożony wzdłuż wykopu zgodnie z Dokumentacją Projektową.

Dno wykopu powinno być równe i wykonane ze spadkiem ustalonym w Dokumentacji Projektowej. Wydobywana ziemię w miejscach gdzie dopuszczona jest zasypka urobkiem (teren docelowo zielony, nieutwardzony) należy składować wzdłuż krawędzi wykopu w odległości 1m od jego krawędzi, aby utworzyć przejście wzdłuż wykopu. Przejście to powinno być stale oczyszczane z wyrzucanej ziemi.

Dla wykopów o ścianach pionowych zamiennie do płyt stalowych można wykonać umocnienie poziomo zakładanymi wypraskami stalowymi. Obudowa powinna wystawać 15cm ponad powierzchnię terenu.”

Przy mechanicznym wykonywaniu wykopów ostania warstwa (0,2m) powinna być usunięta ręcznie.

Szalowanie wykopów powinno być wykonane zgodnie z wymaganiami „Warunków technicznych wykonania i odbioru robót budowlano-montażowych” – tom I rozdz. IV - 1989 r. –Roboty ziemne. Szalowanie powinno zapewniać sztywność i niezmienność układu oraz bezpieczeństwo konstrukcji. Szalowanie powinno być skonstruowane w sposób umożliwiający jego montaż i demontaż, odpowiednie rozparcie oraz montaż i posadowienie kanałów wg dokumentacji projektowej.

### 6.5. Przygotowanie podłoża

Przed przystąpieniem do wykonania podłoża należy ocenić, czy wykop został wykonany zgodnie z wymaganiami. Podłoże należy wykonać zgodnie z dokumentacją projektową przy uwzględnieniu rodzaju gruntu.

Grubość warstwy podsypki dla rur powinna wynosić min. 0,10 m zgodnie z dokumentacją projektową.

Wzmocnienie podłoża na odcinkach pod złączami rur powinno być wykonane po próbie szczelności odcinka kanału. Niedopuszczalne jest wyrównanie podłoża ziemią z urobku lub podkładanie pod rury kawałków drewna, kamieni lub gruzu.

Podłoże powinno być tak wyprofilowane, aby rura spoczywała na nim jedną czwartą swojej powierzchni. Dopuszczalne odchylenie w planie krawędzi wykonanego podłoża wzmocnionego od ustalonego na ławach celowniczych kierunku osi przewodu nie powinno przekraczać 5 cm.

Dopuszczalne zmniejszenie grubości podłoża od przewidywanej w specyfikacji technicznej nie powinno być większe niż 10 %. Dopuszczalne odchylenie rzędnych podłoża od rzędnych przewidzianych w specyfikacji technicznej nie powinno przekraczać w żadnym jego punkcie  $\pm 1$  cm.

Badania podłoża naturalnego i umocnionego zgodnie z wymaganiami normy PN-92/B-10727.

W przypadku, gdy dno kanału znajduje się poniżej zwierciadła wody gruntowej, wodę należy obniżyć w sposób ustalony z Inżynierem.

Zagęszczenie podłoża powinno być zgodne z określonym w specyfikacjach technicznych oraz wymaganiami określonymi przez producentów rur.

### 6.6. Podsypka i obsypka

Dla sieci kanalizacyjnej należy wykonać podsypkę z piasku zwykłego o grubości minimum 10cm. Podsypkę należy zagęścić sprzętem mechanicznym.

Podłoże powinno być tak wyprofilowane, aby rura spoczywała na nim jedną czwartą swojej powierzchni. Podłoże powinno być wykonane zgodnie z wymaganiami punktu 7 normy PN-EN 1610.

Obsypkę wokół rury piaskiem, należy wykonywać warstwami grubości 20 cm z zagęszczeniem każdej warstwy do wysokości 0,30 m ponad wierzch rury, uzyskując wskaźnik zagęszczenia 0,98. Zасыпка powyżej do rzędnej podbudowy piaskiem z zagęszczeniem do współczynnika 1,0 (pasy jezdni) lub przy zasypce gruntem - 0,97 (w terenie zielonym).

### 6.7. Roboty montażowe

#### 6.7.1. Głębokość ułożenia przewodu

Przewody kanalizacyjne należy układać zgodnie z wymaganiami normy PN-B-19725.

Na przygotowanym i zabezpieczonym przed zalaniem wodą dnie wykopu, układa się i montuje przewód kanalizacyjny. Przy układaniu kanału należy zachować prostoliniowość zarówno w płaszczyźnie poziomej jak i pionowej.

Głębokość ułożenia kanalizacji, powinna być taka, aby jego przykrycie było większe od głębokości przemarzania gruntu. Dla głębokości przemarzania  $h_z=1$  – PN-B-03020 – głębokość przykrycia  $h$  wynosi: 1,4m. Dopuszcza się wypłylenie przewodu w przypadku konieczności usunięcia kolizji z innym istniejącym uzbrojeniem. Należy dotrzymywać rzędne ułożenie określone w dokumentacji wykonawczej.

#### 6.7.2. Przygotowanie rur do układania

Przed ułożeniem, należy dokonać oględzin wraz ze sprawdzeniem czy nie powstały uszkodzenia rur w czasie transportu z placu budowy na miejsce montażu.

#### 6.7.3. Opuszczanie rur do wykopu

Rury do wykopu należy opuszczać powoli i ostrożnie, za pomocą lin konopnych lub wielokrążkiem powieszonym na trójnogu.

Opuszczanie i układanie przewodu na dnie wykopu może odbywać się dopiero po przygotowaniu podłoża. Przed opuszczeniem rur do wykopu należy sprawdzić ich stan techniczny - nie mogą mieć uszkodzeń - oraz zabezpieczyć je przed zniszczeniem poprzez wprowadzenie do rur tymczasowych zamknięć w postaci zaślepek, korków itp. Przed zakończeniem dnia roboczego bądź przed zejściem z budowy należy zabezpieczyć końce ułożonego kanału przed zamuleniem.

#### 6.7.4. Układanie rur

Rura powinna być ułożona wg projektu i ściśle powinna przylegać do podłoża na całej swej długości. Po ułożeniu rurę należy zabezpieczyć przed przesunięciem przez podbicie pachwin paskiem.

Wszystkie połączenia powinny być tak wykonane, aby była zapewniona szczelność.

Przed ukończeniem dnia roboczego, należy zabezpieczyć końce przed zamulaniem wodą deszczową.

Po ułożeniu rurociągu należy wykonać obsypkę rur piaskiem do wysokości 30cm ponad wierzch rury z dokładnym podbiciem pachwin.

Układanie odcinka przewodu odbywa się na przygotowanym podłożu. Podłoże profiluje się w miarę układania przewodu, a grunt z podłoża wykorzystuje się do stabilizacji ułożonej już części przewodu poprzez zagęszczenie po jego obu stronach.

Przy połączeniu należy zwrócić uwagę na to, aby osie łączonych odcinków przewodu pokrywały się, zaś przy łączeniu kielichowym bosy koniec rury wszedł do miejsca oznaczonego na niej. Przewody powinny być układane ze spadkami podanymi w Dokumentacji projektowej. Nie wolno wyrównywać kierunku ułożenia przewodu przez podkładanie pod niego twardych elementów, takich jak np. kawałki drewna, kamieni itp.

#### 6.7.5. Montaż rurociągów z PP

Stosować rury kanalizacyjne, jednowarstwowe z PP o ściance litej i sztywności obwodowej min.SN8 łączone n kielich z uszczelką.

#### 6.7.6. Montaż rur PE (zbiornik retencyjny)

Sposób montażu zbiorników z rur PE dn1200mm będzie się odbywał w sposób analogiczny jak kanałów deszczowych pkt: 6.7.2.-6.7.4. Zbiorniki zostaną wykonane jako szczelne z rur PE łączonych poprzez spawanie ekstruderem. Każda rura będzie wyposażona w kominy rewizyjne PE dn600mm na końcach których zostaną zamontowane włazy żeliwne, wentylowane o średnicy dn600mm osadzone na żelbetowych pierścieniach odciążających.

#### 6.7.7. Montaż regulatora przepływu

Wirowe regulatory przepływu wykonane ze stali nierdzewnej 1.4301, montowane w studni betonowej osadnikowej dn1200mm. Regulator zawieszany na płycie montażowej. Płytę montażową regulatora należy mocować do ściany zbiornika przy użyciu kotew montażowych. Połączenie płyty montażowej ze ścianą zbiornika należy uszczelnić przy użyciu masy uszczelniającej (np. poliuretan).

#### 6.7.8. Studzienki kanalizacyjne

Na kanałach głównych studzienki kanalizacyjne rewizyjne i połączeniowe wykonać w systemie prefabrykowanych elementów z wodoszczelnego betonu o klasie wytrzymałości nie niższej niż C35/B45, wodoszczelnego (W8) o średnicy 1200mm, oraz studnie systemowe, tworzywowe o średnicy dn425mm ze zwieńczeniami w postaci stożków betonowych i włazów lekkich.

Studzienki należy montować w przygotowanym, odwodnionym wykopie, na podłożu wykonanym metodą stabilizacji cementem.

Prefabrykowane elementy studzienek łączyć za pomocą uszczelek elastomerowych. Konstrukcja uszczelki umożliwiać ma szybki, pewny i bezpieczny montaż przy użyciu niewielkiej siły potrzebnej do wykonania połączenia. Do jej montażu należy użyć smarów poślizgowych. Smarem poślizgowym należy pokryć zewnętrzną powierzchnię uszczelki umieszczonej na dolnym elemencie studni i wewnętrzną powierzchnię "zamka" górnego elementu studni nakładanego na uszczelkę. Połączenie elementów za pomocą uszczelek ma być szczelne i odporne na skutki przemieszczeń bocznych.

#### 6.7.9. Izolacje

Studzienki zabezpiecza się przez posmarowanie z zewnątrz izolacją bitumiczną. Dopuszcza się stosowanie innego środka izolacyjnego uzgodnionego z Inżynierem Kontraktu. W środowisku słabo agresywnym, niezależnie od czynnika agresji, studzienki i komory zewnętrznie należy zabezpieczyć przez zagruntowanie izolacją asfaltową oraz dwukrotne posmarowanie lepikiem asfaltowym stosowanym na zimno. W przypadku gdy producent nie zaleca izolowania studni od tego wymogu można odstąpić.



### 6.8. Kolizje z istniejącym uzbrojeniem

W projekcie uwzględniono podane warunki przez zachowanie odległości poziomej od istniejącej obiektów. W przypadkach skrzyżowań przewodów z istniejącymi przewodami, zgodnie z warunkami zastosowano w miejscach zbliżeń zabezpieczenie istniejącego przewodu przez podwieszenie nad wykopem oraz założenie rury ochronnej przed zasypaniem wykopu.

W miejscach zbliżeń z istniejącym uzbrojeniem Wykonawca stosuje zabezpieczenia chroniące istniejącą infrastrukturę. Każdorazowo Wykonawca powiadomi Inżyniera o wykonywanych pracach zabezpieczających.

Kable i linie energetyczne i teletechniczne należy zabezpieczyć rurami ochronnymi i podwieszenie na całej długości wykopu, dodatkowo dla linii - poprzez zabezpieczenie podpór. Dla każdego przypadku kolizji Wykonawca zapewni nadzór odpowiednich służb użytkownika i uzgodni sposób wykonania zabezpieczenia. W miejscach występowania kabli energetycznych i teletechnicznych, przed przystąpieniem do robót ziemnych Wykonawca wykona przekopy kontrolne, celem zlokalizowania kabli.

### 6.9. Inspekcja telewizyjna powykonawcza kanalizacji deszczowej

Po zakończeniu robót kanalizacyjnych wykonać inspekcję przy pomocy kolorowej i samobieżnej kamery TV z głowicą obrotową. W trakcie wykonywania inspekcji głowica kamery powinna być umieszczona centrycznie w osi rurociągu.

Należy zapewnić oświetlenie wystarczające do obejrzenia całego przekroju kanału, jakość obrazu nie może budzić wątpliwości, co do stanu kanału. W tekście widocznym na ekranie muszą się znaleźć następujące informacje:

- data/godzina;
- nazwa ulicy;
- numer studzienki początkowej i końcowej;
- średnica kanału;
- dystans bezpośredni od studni początkowej

Inspekcje TV należy archiwizować i przekazać Inżynierowi na płytach DVD wraz z raportem (powykonawczym) zawierającym opis stanu rurociągu.

### 6.10. Zasyпка wykopów

Po dokonaniu obioru można przystąpić do zasypiania wykopu.

Do zasypu należy używać gruntów sypkich niezawierających kamieni, torfu, i pozostałości materiałów budowlanych. Zasypek należy wykonać warstwami grubości 0,2m z zagęszczeniem ręcznym lub mechanicznym.

Zasypywanie kanałów należy rozpocząć od równomiernego obsypania rur z boków z dokładnym ubiciem piasku, warstwami grubości 10-20cm z podbiciem pachwin.

Zasypywanie należy rozpocząć ostrożnie, aby nie uszkodzić rur, drobnó i średnioziarnistym piaskiem. Niedopuszczalne jest zasypywanie mechaniczne i chodzenie po rurociągu na odcinku strefy niebezpiecznej – 30cm nad wierzch rury.

Pozostały wykop należy zasypać warstwami ziemi o grubości 20-30cm, z zagęszczeniem mechanicznym do wartości współczynnika zagęszczenia pod drogami 1,0. Kanalizację w obrysie drogi należy układać w obsypce piaskowej 10cm pod, 30cm nad i na szerokość wykopu, następnie zasypać pospółką do warstwy konstrukcyjnej drogi. Tak wykonana zasyпка winna być zagęszczana zgodnie z Dokumentacją Projektową.

Zasypywanie wykopów podczas mrozów jest niedopuszczalne bez uprzedniego rozmrożenia ziemi. Powstały nadmiar ziemi z wykopów należy odwieźć na miejsce wskazane przez Inżyniera.

Jednocześnie z zasypywaniem rurociągów należy prowadzić rozbiórkę umocnienia.

## 7. KONTROLA JAKOŚCI ROBÓT

### 7.1. Wymagania ogólne

- ogólne wymagania dotyczące wykonania robót, dostawy wyrobów, sprzętu i środków transportu podano w ST - 00, dla całości inwestycji.
- wykonawca jest odpowiedzialny za pełną kontrolę jakości robót, urządzeń i wyrobów budowlanych zgodnie z zasadami wiedzy technicznej,

- wykonawca zapewni odpowiedni system i środki techniczne do kontroli jakości robót (zgodnie z PZJ) na terenie i poza placem budowy,
- wszystkie badania i pomiary będą przeprowadzane zgodnie z wymaganiami właściwych norm i aprobat technicznych przez jednostki posiadające odpowiednie uprawnienia.

## 7.2. Kontrola, pomiary, badania

### 7.2.1. Badania przed przystąpieniem do robót

Przed przystąpieniem do robót Wykonawca powinien wykonać badania mające na celu:

- zakwalifikowanie gruntów do odpowiedniej kategorii,
- określenie rodzaju gruntu i jego uwarstwienia,
- określenie stanu terenu,
- ustalenie sposobu zabezpieczenia wykopów przed zalaniem wodą,
- ustalenie metod wykonania wykopów,
- ustalenie metod prowadzenia Robót i ich kontroli w czasie trwania budowy,

### 7.2.2. Kontrola, pomiary i badania w czasie Robót

Wykonawca jest zobowiązany do stałej i systematycznej kontroli prowadzonych robót w zakresie i z częstotliwością określoną w niniejszej specyfikacji i zaakceptowaną przez Inżyniera w oparciu o normę PN-B-06050, PN-B-10725 i PN-B-10728. Do Wykonawcy należy również przeprowadzenie prób i badań stanowiących podstawę odbiorów Robót.

Badania, kontrole i pomiary przewodów należy prowadzić zgodnie z wymaganiami podanymi w normie PnEN805 lub PN-B-10725:1997 oraz w Warunkach technicznych wykonania i odbioru sieci kanalizacyjnych opracowanych przez COBRTI Instal. Badania, te powinny obejmować w szczególności:

- sprawdzenie wytyczenia osi przewodu,
- sprawdzenie szerokości wykopu,
- sprawdzenie głębokości wykopu,
- sprawdzenie odwodnienia wykopu,
- sprawdzenie szalowania wykopu,
- sprawdzenie zabezpieczenia od obciążeń ruchu kołowego,
- sprawdzenie zabezpieczenia innych przewodów w wykopie,
- sprawdzenie rodzaju i wykonania podłoża,
- sprawdzenie rodzaju rur, kształtek i armatury,
- sprawdzenie wykonania połączeń przewodów i kształtek
- sprawdzenie ułożenia przewodu,
- badanie zagęszczenia podsypki, obsypki, zasypki wstępnej i zasypki głównej przewodu,
- badanie szczelności przewodu

### 7.2.3. Dopuszczalne tolerancje i wymagania

- odchylenie odległości krawędzi wykopu w dnie od ustalonej w planie osi wykopu nie powinno wynosić więcej niż  $\pm 5\text{cm}$ ,
- odchylenie wymiarów w planie nie powinno być większe niż  $0,1\text{m}$ ,
- odchylenie grubości warstwy zabezpieczającej naturalne podłoże nie powinno przekroczyć  $\pm 3\text{cm}$ ,
- dopuszczalne odchylenia w planie krawędzi wykonanego podłoża wzmocnionego od ustalonego na ławach celowniczych kierunku osi przewodu nie powinny przekraczać  $5\text{cm}$ ,
- różnice rzędnych wykonanego podłoża nie powinny przekroczyć w żadnym jego punkcie  $\pm 2\text{cm}$ ,
- dopuszczalne odchylenia osi przewodu od ustalonego na ławach celowniczych nie powinny przekroczyć  $2\text{cm}$ ,
- dopuszczalne odchylenie spadku przewodu nie powinny w żadnym jego punkcie przekroczyć  $\pm 2\text{cm}$  i nie mogą spowodować na odcinku przewodu przeciwnego spadku ani zmniejszenia jego od zera.

## 8. OBMIAR ROBÓT

Obmiar, jeśli Kontrakt będzie tego wymagał lub w innych okolicznościach określonych przez strony Kontraktu, prowadzony będzie wg poniższych wymagań:

Jednostkami obmiaru wykonanych robót są:

- 1 m (metr) – dla montażu lub demontażu przewodów sieci kanalizacyjnej.
- 1 szt. (sztuka) lub 1kpl. (komplet) dla montażu obiektów na sieci kanalizacyjnej

## 9. ODBIÓR ROBÓT

Ogólne zasady odbiorów opisane są w punkcie 8 *ST-00 Wymagania ogólne*.

Odbiór jest potwierdzeniem wykonania robót zgodnie z Dokumentacją Projektową SST, Warunkami Technicznymi oraz obowiązującymi Normami, jeżeli wszystkie pomiary i badania dały wyniki pozytywne.

### 9.1. Odbiór Robót zanikających i ulegających zakryciu

Odbiorowi Robót zanikających i ulegających zakryciu podlegają wszystkie technologiczne czynności związane z budową przewodów kanalizacyjnych, a mianowicie:

- roboty przygotowawcze,
- roboty ziemne z obudową ścian wykopów,
- przygotowanie podłoża,
- roboty montażowe wykonania rurociągów,
- zasypanie i zagęszczenie wykopu,

Odbiór robót zanikających powinien być dokonany w czasie umożliwiającym wykonanie korekt i poprawek bez hamowania ogólnego postępu Robót.

Dopuszcza się zwiększenie lub zmniejszenie długości przeznaczonego do odbioru odcinka przewodu z tym, że powinna być ona uzależniona od warunków lokalnych oraz umiejscowienia uzbrojenia lub uzasadniona względami techniczno-ekonomicznymi.

### 9.2. Odbiór warunkowy

Odbiorowi warunkowemu wg PN-B-10725 i PN-B-10728 podlega:

- sprawdzenie kompletności Dokumentacji Projektowej do odbioru warunkowego (polegające na sprawdzeniu protokołów badań przeprowadzonych przy odbiorach technicznych częściowych),
- badanie szczelności całego przewodu (przeprowadzone przy całkowicie ukończonym i zasypanym przewodzie, otwartych zasuwach – zgodnie z punktem 8.2.4.3. normy PN-B-10725)
- badanie jakości wody (przeprowadzone stosownie do odpowiednich norm obowiązujących w zakresie badań fizykochemicznych i bakteriologicznych wody)

Wyniki przeprowadzonych badań podczas odbioru powinny być ujęte w formie protokołu, szczegółowo omówione, wpisane do Dziennika Budowy i podpisane przez Inżyniera oraz członków komisji przeprowadzającej badania.

Wyniki badań przeprowadzonych podczas odbioru warunkowego należy uznać za dokładne, jeżeli wszystkie wymagania (badanie dokumentacji i szczelności całego przewodu) zostały spełnione.

Jeżeli któreś z wymagań przy odbiorze warunkowym nie zostało spełnione, należy ocenić jego wpływ na stopień sprawności działania przewodu i w zależności od tego określić konieczne dalsze postępowanie.

### 9.3. Odbiór robót końcowy

Przy odbiorze końcowym powinny być dostarczone następujące dokumenty:

- Dokumenty jak przy odbiorze częściowym
- Protokoły wszystkich odbiorów technicznych częściowych dla robót sanitarnych, budowlanych i elektrycznych.
- Protokół przeprowadzonego badania szczelności całego przewodu
- Deklaracje zgodności na wbudowane materiały
- Inwentaryzacja geodezyjna przewodów i obiektów na planach sytuacyjnych wykonana przez uprawnioną jednostkę geodezyjną z adnotacją przyjęcia przez Ośrodek Geodezyjny
- Protokoły rozruchu obiektów przepompowni
- DTR dla urządzeń ruchomych
- Badania oporności przewodów zasilania energetycznego

Przy odbiorze końcowym należy sprawdzić:

- Zgodność wykonania z Dokumentacją Projektową oraz ewentualnymi zapisami w Dzienniku Budowy
- Protokoły z odbiorów częściowych i realizację postanowień dotyczących usunięcia usterek
- Aktualność dokumentacji projektowej powykonawczej, czy wprowadzono wszystkie zmiany i uzupełnienia wprowadzone na etapie realizacji potwierdzone kartami nadzoru autorskiego przez projektanta
- Protokoły badań szczelności całego przewodu.

### 9.4. Przegląd gwarancyjny

Ilość przeglądów gwarancyjnych ustala się w umowie zawartej pomiędzy wykonawcą a inwestorem. Zwykle przyjmuje się wykonanie dwóch planowych przeglądów gwarancyjnych. Jeden ma miejsce w połowie trwania okresu gwarancyjnego, drugi natomiast przed upływem terminu gwarancji. Przegląd gwarancyjny odbywa się z udziałem przedstawicieli wykonawcy, inwestora i eksploatatora.

Przy przeglądzie gwarancyjnym ulegają sprawdzeniu:

- Książki eksploatacji obiektu budowlanego
- Ogólny stan wizualny studni na obiektach sieciowych
- Stan odtwarzanej nawierzchni po robotach
- Sprawdzić protokoły z przeglądów serwisowych

Należy rozpatrzyć wszystkie zgłoszone uwagi eksploatatora

## 10. WARUNKI PŁATNOŚCI

Sposób płatności za roboty ustala się pomiędzy stronami wykonawcą i zamawiającym. Dopuszcza się płatności częściowe za roboty w miarę postępu robót. Miarą rozliczenia zakresu jest 1mb wykonanej sieci kanalizacyjnej. Podstawą płatności jest zatwierdzona faktura wystawiona przez Wykonawcę sporządzona na podstawie Przejściowego Świadczenia Płatności wystawionego przez Inżyniera. Zakres wykonanych i rozliczonych robót powinien być zgodny z elementami przedmiarowymi.

## 11. PRZEPISY ZWIĄZANE

### 11.1. Normy

- PN-EN 1852-1 – Systemy przewodów rurowych z tworzyw sztucznych do podziemnego beciśnieniowego odwadniania i kanalizacji — Polipropylen (PP) — Część 1: Specyfikacje rur, kształtek i systemu
- PN-B-1700 Wodociągi i kanalizacje. Urządzenia i sieć zewnętrzna. Oznaczenia graficzne.
- PN-B-10736:1999 Roboty ziemne Wykopy otwarte dla przewodów wodociągowych i kanalizacyjnych Warunki techniczne wykonania.
- PN-88/B-04481 Grunty budowlane. Badania próbek gruntu.

- PN-B-04452:2002 Geotechnika Badania polowe.
- PN-86/B-02480 Grunty budowlane. Określenia, symbole, podział i opis gruntów.
- PN-B-06250 Beton zwykły
- PN-B-06711 Kruszywo mineralne. Piasek do betonów i zapraw
- PN-H-74086 Stopnie żeliwne do studzienek kontrolnych oraz inne obowiązujące PN.
- WTWIOR – Warunki Techniczne Wykonania i Odbioru Robót – ITB.
- Wymagania COBRTI INSTAL Zeszyt 9 „Warunki techniczne wykonania i odbioru sieci kanalizacyjnych”,
- PN-81/B-03020 Grunty budowlane. Posadowienie bezpośrednie budowli. Obliczenia statyczne i projektowanie
- PN-B-10736 Roboty ziemne. Wykopy otwarte dla przewodów wodociągowych i kanalizacyjnych. Warunki techniczne wykonania.
- PN-B-06712 Kruszywa mineralne do betonu
- PN-B-11111 Kruszywa mineralne. Kruszywa naturalne do nawierzchni drogowych. żwir i mieszanka
- PN-B-14501 Zaprawy budowlane zwykłe
- BN-88/6731-08 Cement. Transport i przechowywanie

#### **11.2. Inne dokumenty**

- Katalog budownictwa
- Warunki Techniczne Wykonania i Odbioru rurociągów z tworzyw sztucznych

Warunki techniczne wykonania i odbioru robót budowlano-montażowych – tom I rozdz. IV-1989 r. – Roboty ziemne.

