



Tczew, 14.04.2025 r.

**Dyrektor
Zarządu Zlewni
w Tczewie
Państwowego
Gospodarstwa Wodnego
Wody Polskie**

GT.ZUZ.4211.3.2025.NŁ
(za potwierdzeniem odbioru)

DECYZJA

Na podstawie art. 411a ust. 1, 2, 3, 4, 5, w związku z art. 397 ust. 1 i 3 pkt 2 oraz art. 14 ust. 2 ustawy z dnia 20 lipca 2017 r. Prawo wodne (t.j. Dz. U. z 2024 r. poz. 1087.) oraz art. 104 § 1 i 2, art. 107 § 1 i 3 ustawy z dnia 14 czerwca 1960 r. Kodeks postępowania administracyjnego (tj. Dz. U. z 2024 r. poz. 572),

po rozpatrzeniu:

wniosku złożonego w dniu 28.03.2025 r. do Państwowego Gospodarstwa Wodnego Wody Polskie Zarządu Zlewni w Tczewie przez Zarząd Powiatu Iławskiego, w sprawie przeniesienia praw i obowiązków wynikających z pozwolenia wodnoprawnego znak: GT.ZUZ.4210.65.2024.MW wydanego w dniu 22.05.2024 r. r. przez Dyrektora Zarządu Zlewni w Tczewie Państwowego Gospodarstwa Wodnego Wody Polskie Powiatowemu Zarządowi Dróg w Iławie, na rzecz Zarządu Powiatu Iławskiego,

orzekam:

o przeniesieniu na rzecz Zarządu Powiatu Iławskiego, praw i obowiązków wynikających z pozwolenia wodnoprawnego udzielonego Powiatowemu Zarządowi Dróg w Iławie przez Dyrektora Zarządu Zlewni w Tczewie decyzją znak: GT.ZUZ.4210.65.2024.MW z dnia 22.05.2024 r., na: wykonanie urządzeń wodnych (przebudowę rowu wzdłuż jezdni – po obu stronach), budowę 35 przepustów z rur PEHD o średnicy nominalnej 300 mm oraz 10 przepustów PEHD o średnicy 600 mm pod jezdnią, budowę 7 wylotów systemu kanalizacji deszczowej z PP o średnicy 300 mm oraz na usługę wodną polegającą na odprowadzaniu wód opadowych i roztopowych do ziemi poprzez projektowane wyloty - W1, W2, W3, W4, W5, W6, W7.

Uzasadnienie:

W dniu 28.03.2025 r. do Państwowego Gospodarstwa Wodnego Wody Polskie Zarządu Zlewni w Tczewie wpłynął wniosek Zarządu Powiatu Iławskiego, w sprawie przeniesienia praw i obowiązków wynikających z pozwolenia wodnoprawnego znak: GT.ZUZ.4210.65.2024.MW wydanego w dniu 22.05.2024 r. Powiatowemu Zarządowi Dróg w Iławie .

Po zapoznaniu się z dokumentacją, Dyrektor Zarządu Zlewni w Tczewie Państwowego Gospodarstwa Wodnego Wody Polskie zawiadomił strony o wszczęciu postępowania administracyjnego, a także o możliwości zapoznania się z dokumentacją, składania uwag, wniosków oraz przedstawienia stanowiska w sprawie przeniesienia praw i obowiązków wynikających z pozwolenia wodnoprawnego udzielonego Powiatowemu Zarządowi Dróg w Iławie przez Dyrektora Zlewni Zarządu Zlewni w Tczewie Państwowego Gospodarstwa Wodnego Wody Polskie znak: GT.ZUZ.4210.65.2024.MW z dnia 22.05.2024 r., na rzecz Zarządu Powiatu Iławskiego (zawiadomienie z dnia 03.04.2025 r.).

W toku postępowania administracyjnego strony nie wniosły uwag.

Do wniosku dołączono:

- oświadczenie Zarządu Powiatu Ławskiego z dnia 28.03.2025 r., o przyjęciu i przestrzeganiu w pełnym zakresie wszystkich warunków określonych w decyzji wydanej przez Dyrektora Zarządu Zlewni w Tczewie Państwowego Gospodarstwa Wodnego Wody Polskie znak: GT.ZUZ.4210.65.2024.MW z dnia 22.05.2024 r.;
- oświadczenie Powiatowego Zarządu Dróg w Ławie z dnia 28.03.2025 r. dotyczące wyrażenia zgody na przeniesienie decyzji wydanej przez Dyrektora Zarządu Zlewni w Tczewie Państwowego Gospodarstwa Wodnego Wody Polskie znak: GT.ZUZ.4210.65.2024.MW z dnia 22.05.2024 r. na rzecz Zarządu Powiatu Ławskiego.

Zgodnie z art. 397 ust. 3 pkt 2 ustawy Prawo wodne, w związku z art. 411a ust. 1 ustawy Prawo wodne, organ właściwy w sprawach pozwoleń wodnoprawnych, który wydał pozwolenie wodnoprawne, jest obowiązany za zgodą strony, na której rzecz wydano pozwolenie wodnoprawne, do przeniesienia pozwolenia wodnoprawnego na rzecz innego podmiotu, jeżeli ten podmiot przejmuje wszystkie warunki określone w tym pozwoleniu wodnoprawnym. Organem właściwym w niniejszej sprawie jest Dyrektor Zarządu Zlewni w Tczewie Państwowego Gospodarstwa Wodnego Wody Polskie.

Pozwolenie wodnoprawne można cofnąć lub ograniczyć bez odszkodowania w sytuacjach określonych w art. 415 ustawy Prawo wodne, w tym – zmiana celu i zakresu korzystania z wód oraz warunków wykonywania uprawnień ustalonych w pozwoleniu.

Zgodnie z art. 7 pkt 2 ustawy z dnia 16 listopada 2006 r. o opłacie skarbowej (Dz.U. z 2023 r. poz. 2111 ze zm.) zwalnia się z opłaty skarbowej jednostki budżetowe.

Biorąc pod uwagę powyższe, orzeczono jak w sentencji.

Pouczenie

Zgodnie z art. 14 ust. 4 ustawy Prawo wodne oraz art. 127 § 1 i 2, art. 129 § 1 i 2 Kodeksu postępowania administracyjnego od niniejszej decyzji służy stronie prawo wniesienia odwołania do Dyrektora Regionalnego Zarządu Gospodarki Wodnej w Gdańsku Państwowego Gospodarstwa Wodnego Wody Polskie za pośrednictwem Dyrektora Zarządu Zlewni w Tczewie Państwowego Gospodarstwa Wodnego Wody Polskie, w terminie 14 dni od daty doręczenia.

Zgodnie z art. 127a § 1 i 2 Kodeksu postępowania administracyjnego, w trakcie biegu terminu do wniesienia odwołania Strona może zrzec się prawa do wniesienia odwołania wobec Dyrektora Zarządu Zlewni w Tczewie Państwowego Gospodarstwa Wodnego Wody Polskie. Z dniem doręczenia do tut. Organu oświadczenia o zrzeczeniu się prawa do wniesienia odwołania przez ostatnią ze stron postępowania, decyzja staje się ostateczna i prawomocna.

Barbara Jezierska
Dyrektor Zarządu Zlewni w Tczewie
/podpis kwalifikowany/

Otrzymują:

1. Powiatowy Zarząd Dróg w Ławie, ul. Kościuszki 33A, 14-200 Ława (e-PUAP).
2. Zarząd Powiatu Ławskiego, ul. Andersa 2A, 14-200 Ława (e-PUAP)
3. a/a

Wójt Gminy Iława
14-200 Iława
ul. Gen. Wł. Andersa 2A
woj. warmińsko-mazurskie
RLP.6220.4.2025

NT/W

**Powiatowy Zarząd Dróg
w Iławie**

KANCELARIA

Iława, dnia 18 kwietnia 2025 r.

23 KWI. 2025

Otrzymało dnia

Nr 1302/2025 - P E C J A L I S T A

DECYZJA

Dołączników

Kierowane

..... Kowalska

Na podstawie art. 72a ust. 1 ustawy z dnia 3 października 2008 r. o udostępnianiu informacji o środowisku i jego ochronie, udziale społeczeństwa w ochronie środowiska oraz o ocenach oddziaływania na środowisko (jednolity tekst: Dz. U. z 2024 r. poz. 1112, ze zm.) oraz art. 104 ustawy z dnia 14 czerwca 1960 r. Kodeks postępowania administracyjnego (tekst jednolity: Dz. U. z 2024 r. poz. 572), działając na wniosek Zarządu Powiatu Iławskiego, ul. gen. W. Andersa 2a, 14-200 Iława z dnia 28 marca 2025 r. (data wpływu do Urzędu Gminy w Iławie: 28 marca br.) w sprawie przeniesienia na ten podmiot decyzji Wójta Gminy Iława o środowiskowych uwarunkowaniach z dnia 12 stycznia 2024 r., znak:RLP.6220.12.2023 na realizację przedsięwzięcia polegającego na rozbudowie drogi powiatowej nr 1313N Iława - Karaś – droga nr 1299N (Wonna) na odcinku Wikielec – granica powiatu, wydanej na wniosek Powiatowego Zarządu Dróg w Iławie, ul. Kościuszki 33A, 14-200 Iława

przenoszę

na Zarząd Powiatu Iławskiego, ul. gen. W. Andersa 2a, 14-200 Iława decyzję Wójta Gminy Iława o środowiskowych uwarunkowaniach z dnia 12 stycznia 2024 r., znak:RLP.6220.12.2023 na realizację przedsięwzięcia polegającego na rozbudowie drogi powiatowej nr 1313N Iława - Karaś – droga nr 1299N (Wonna) na odcinku Wikielec – granica powiatu, która została wydana na wniosek Powiatowego Zarządu Dróg w Iławie, ul. Kościuszki 33A, 14-200 Iława

UZASADNIENIE

Wójt Gminy Iława w dniu 12 stycznia 2024 r. na wniosek Powiatowego Zarządu Dróg w Iławie, ul. Kościuszki 33A, 14-200 Iława wydał decyzję o środowiskowych uwarunkowaniach, znak:RLP.6220.12.2023 na realizację przedsięwzięcia polegającego na rozbudowie drogi powiatowej nr 1313N Iława - Karaś – droga nr 1299N (Wonna) na odcinku Wikielec – granica powiatu.

W dniu 28 marca 2025 r. Zarząd Powiatu Iławskiego, ul. gen. W. Andersa 2a, 14-200 Iława, za zgodą Powiatowego Zarządu Dróg w Iławie, ul. Kościuszki 33A, 14-200 Iława, wystąpił do tut. organu z wnioskiem o przeniesienie ww. decyzji Wójta Gminy Iława o środowiskowych uwarunkowaniach, znak:RLP.6220.12.2023 z dnia 12 stycznia 2024 r. na Zarząd Powiatu Iławskiego.

W związku z tym, że przedłożony wniosek był kompletny, Wójt Gminy Iława zawiadomieniem z dnia 11 kwietnia 2025 r. poinformował strony tego postępowania o wszczęciu postępowanie administracyjne w niniejszej sprawie.

Do wniosku o przeniesienie decyzji o środowiskowych uwarunkowaniach z dnia 12 stycznia 2024 r. zostało dołączone oświadczenie z dnia 28 marca br. Powiatowego Zarządu Dróg w Iławie o następującej treści: „(...) wyrażam zgodę na przeniesienie ww. decyzji na rzecz Zarządu Powiatu Iławskiego. Jednocześnie oświadczam, że nie wnoszę żadnych zastrzeżeń do przeniesienia decyzji i zobowiązań z niej wynikających na nowego inwestora”.

Zgodnie z art. 72a ust. 1 ustawy z dnia 3 października 2008 r. o udostępnianiu informacji o środowisku i jego ochronie, udziale społeczeństwa w ochronie środowiska oraz

o ocenach oddziaływania na środowisko (jednolity tekst: Dz. U. z 2024 r. poz. 1112, ze zm.) Zarząd Powiatu Iławskiego do wniosku o przeniesienie decyzji o środowiskowych dołączył także własne oświadczenie z dnia 28 marca br., w którego treści oświadczył, „że przyjmuje wszystkie warunki określone w powyższej decyzji (tj. decyzji z dnia 12 stycznia 2024 r.) oraz zobowiązuje się do jej przestrzegania w pełnym zakresie.”.

Przed wydaniem niniejszej decyzji Wójt Gminy Iława zawiadomieniem z dnia 11 kwietnia 2025 r. poinformował strony tego postępowania administracyjnego o jego zakończeniu i o możliwości wypowiedzenia się co do zebranych dowodów i materiałów oraz zgłoszonych żądań – zgodnie z art. 10 § 1 ustawy z dnia 14 czerwca 1960 r. *Kodeks postępowania administracyjnego* (tekst jedn.: Dz. U. z 2024 r. poz. 572). Strony tego postępowania nie skorzystały z przysługujących im uprawnień, wynikających z przywołanego wyżej artykułu.

Organ nie znalazł przeszkód w obowiązujących przepisach prawa, które uniemożliwiałyby dokonanie przeniesienia decyzji, o które wnoszą strony, wobec czego orzekł, jak w sentencji.

Pouczenie

Od niniejszej decyzji służy stronom odwołanie do Samorządowego Kolegium Odwoławczego w Elblągu. Odwołanie wnosi się za pośrednictwem Wójta Gminy Iława w terminie 14 dni od dnia doręczenia decyzji.

Przed upływem terminu do wniesienia odwołania strona może zrzec się prawa do wniesienia odwołania wobec organu administracji publicznej, który wydał decyzję. Z dniem doręczenia organowi administracji publicznej oświadczenia o zrzeczeniu się prawa do wniesienia odwołania przez ostatnią ze stron postępowania decyzja staje się ostateczna i prawomocna, co oznacza, iż decyzja podlega natychmiastowemu wykonaniu i brak jest możliwości zaskarżenia decyzji do Wojewódzkiego Sądu Administracyjnego. Nie jest możliwe skuteczne cofnięcie oświadczenia o zrzeczeniu się prawa do wniesienia odwołania.

Jeżeli niniejsza decyzja została wydana z naruszeniem przepisów postępowania, a konieczny do wyjaśnienia zakres sprawy ma istotny wpływ na jej rozstrzygnięcie, na zgodny wniosek wszystkich stron zawarty w odwołaniu, organ odwoławczy przeprowadza postępowanie wyjaśniające w zakresie niezbędnym do rozstrzygnięcia sprawy. Organ odwoławczy przeprowadza postępowanie wyjaśniające także wówczas, gdy jedna ze stron zawarła w odwołaniu wniosek o przeprowadzenie przez organ odwoławczy postępowania wyjaśniającego w zakresie niezbędnym do rozstrzygnięcia sprawy, a pozostałe strony wyraziły na to zgodę w terminie czternastu dni od dnia doręczenia im zawiadomienia o wniesieniu odwołania, zawierającego wniosek o przeprowadzenie przez organ odwoławczy postępowania wyjaśniającego w zakresie niezbędnym do rozstrzygnięcia sprawy.

WÓJT
mgr inż. Krzysztof Harmaciński

Otrzymują:

- 1) Zarząd Powiatu Iławskiego, ul. gen. W. Andersa 2a, 14-200 Iława
- 2) Powiatowy Zarząd Dróg w Iławie, ul. Kościuszki 33A, 14-200 Iława
- 3) aa

Zwolniono z opłaty skarbowej na podstawie art. 7 pkt 3) ustawy z dnia 16 listopada 2006 r. o opłacie skarbowej (tekst jednolity: Dz. U. z 2023 r. poz. 2111, ze zm.).



G.RPP.430.95.2025.MH

Zarząd Powiatu Iławskiego
ul. Andersa 2a
14-200 Iława

OPINIA

zgodnie z art. 11d ust. 1 pkt 8 lit. d ustawy z dnia 10 kwietnia 2003 roku o szczególnych zasadach przygotowania i realizacji inwestycji w zakresie dróg publicznych dla inwestycji drogowej pn.: „Rozbudowa drogi powiatowej nr 1313N Iława-Karaś-dr. nr 1299N (Wonna) na odcinku Wikielec-granica powiatu”.

Zarząd Powiatu Iławskiego, reprezentowany przez Dyrektora Powiatowego Zarządu Dróg w Iławie, wnioskiem z dnia 28.03.2025 r. (data wpływu – 31.03.2025 r., za pośrednictwem RZGW w Warszawie), zwrócił się o wydanie opinii dla inwestycji drogowej pn.: „Rozbudowa drogi powiatowej nr 1313N Iława-Karaś-dr. nr 1299N (Wonna) na odcinku Wikielec-granica powiatu”.

Zgodnie z art. 11d ust. 1 pkt 8 lit. d ustawy z dnia 10 kwietnia 2003 roku o szczególnych zasadach przygotowania i realizacji inwestycji w zakresie dróg publicznych (Dz.U. z 2024 r. poz. 311) dyrektor regionalnego zarządu gospodarki wodnej Państwowego Gospodarstwa Wodnego Wody Polskie opiniuje wnioski o wydanie zezwolenia na realizację inwestycji drogowej w odniesieniu do inwestycji obejmujących wykonanie urządzeń wodnych oraz w odniesieniu do wykonywania obiektów budowlanych lub robót na obszarach szczególnego zagrożenia powodzią.

Ponadto zgodnie z art. 11d ust. 4 ustawy o szczególnych zasadach przygotowania i realizacji inwestycji w zakresie dróg publicznych jeżeli realizacja inwestycji drogowej wymaga zgody wodnoprawnej, odpowiednio Państwowe Gospodarstwo Wodne Wody Polskie albo minister właściwy do spraw gospodarki wodnej udzielają tej zgody w terminie nie dłuższym niż 30 dni od dnia złożenia wniosku o jej wydanie.

Analizując treść wniosku i załączników nie wnoszę uwag do planowanej inwestycji.

Jednocześnie informuję, że planowana inwestycja nie będzie realizowana na obszarze szczególnego zagrożenia powodzią.

W ramach inwestycji zaplanowano elementy, które mogą wymagać uzyskania odpowiedniej formy zgody wodnoprawnej w oparciu o art. 389 lub 394 ust. 1 Prawa wodnego, m.in.:

- wykonanie rowów drogowych,
- budowa przepustów,
- wykonanie wylotów do rowów drogowych.

Piotr Kowalski
Zastępca dyrektora
/dokument podpisany elektronicznie/

Otrzymują:

1. Powiatowy Zarząd Dróg w Łławie, ul. Tadeusza Kościuszki 33A, 14-200 Łława (epuap),
2. RPP aa.

Egz. Nr. 2

CENTRALNE
WOJSKOWE CENTRUM REKRUTACJI
Ośrodek Zamiejskowy w Olsztynie

Nr. 1914/2025

03-04-2025

10-702 Olsztyn

2025-04-07 Wpłynęło
Data:

Punkt Obsługi Klienta
Starostwo Powiatowe w Iławie
ul. Andersa 2a, 14-200 Iława

L.dz. 98/2025

Olsztyn, 03.04.2025 r.

Zarząd Powiatu Ławskiego

ul. Andersa 2a

14-200 Iława Powiatowy Zarząd Dróg

w Warszawie
KANCELARIA

09 KWI. 2025

Otrzymano dnia

Nr 1134 / 2025 z 07.04.2025

OPINIA Nr 30/2025/SL-2

SL-2 ZŁOŻNIKÓW ...S.P.E.C.J.A.L.I.S.T.A

.....

Aleksandra Kowalska

Dotycząca: Rozbudowy drogi powiatowej nr 1313N Iława – Karaś – dr. nr 1299N (Wonna) na odcinku Wikielec – granica powiatu.

Na podstawie art. 11d. ust. 1 pkt. 8 lit. h ustawy z dnia 10 kwietnia 2003 r. o szczególnych zasadach przygotowania i realizacji inwestycji w zakresie dróg publicznych (Dz. U. z 2024 r., poz. 311), a także art. 31 ust. 1, art. 33 ust. 2, art. 34 ust. 1 pkt 11 ustawy z dnia 11 marca 2022 r. o obronie Ojczyzny (tj. Dz. U. z 2024 r. poz. 248), § 2 ust. 3 pkt 9 rozporządzenia Ministra Obrony Narodowej z dnia 01 marca 2024 r. w sprawie Centralnego Wojskowego Centrum Rekrutacji oraz wojskowych centrów rekrutacji (Dz.U. z 2024 r., poz. 313), a także Upoważnienia Nr 2/9/CWCR Szefa Centralnego Wojskowego Centrum Rekrutacji z dnia 15 lipca 2024 r., w związku z przesłanym wnioskiem o wydanie opinii dla inwestycji drogowej pn.: „Rozbudowa drogi powiatowej nr 1313N Łława – Karaś – dr. nr 1299N (Wonna) na odcinku Wikielec – granica powiatu – informuję, że wskazana inwestycja nie dotyczy drogi istotnej dla potrzeb Sił Zbrojnych i nie koliduje z terenami zamkniętymi i strefami ochronnymi resortu obrony narodowej.

Mając powyższe na uwadze, wydaję opinię pozytywną i nie wnoszę zastrzeżeń do przesłanego do zaopiniowania projektu inwestycji.

Z upoważnienia

SZEFA

CENTRALNEGO WOJSKOWEGO CENTRUM REKRUTACJI

Szef Ośrodka Zamiejscowego w Olsztynie

CENTRALNEGO WOJSKOWEGO CENTRUM REKRUTACJI

plk Krzysztof Piskorski

Wykonano w 2 egz.:

Egz. Nr 1 – ad acta, 0732, B10

Egz. Nr 2 – adresat – polecony za zwrotnym potwierdzeniem odbioru

Wyk: Zbigniew KOWALSKI (tel. 261-321-888)

2025-04-02



ZARZĄD WOJEWÓDZTWA WARMIŃSKO-MAZURSKIEGO

Powiatowy Zarząd Dróg
w Iławie
KANCELARIA

W-MBPP.P1R.5100.41.IM.2025

Otrzymano dnia 09 KWI. 2025

Olsztyn 08.04. 2025 r.

Nr 1172/2025

Załączników SPECJALISTA

Skierowano Aleksandra Kowalczyk

Zarząd Powiatu
Iławskiego

Szanowni Państwo,

Na podstawie art. 11b ust. 1 ustawy z dnia 10 kwietnia 2003 r. o szczególnych zasadach przygotowania i realizacji inwestycji w zakresie dróg publicznych (tekst jedn. Dz. U. z 2024 r. poz. 311), Zarząd Województwa Warmińsko-Mazurskiego **opiniuje pozytywnie** inwestycję drogową polegającą na rozbudowie drogi powiatowej nr 1313N Iława-Karaś-dr. nr 1299N (Wonna) na odcinku Wikielec-granica powiatu, powiat iławski.

UZASADNIENIE

Zarząd Powiatu Iławskiego, w imieniu którego działa Powiatowy Zarząd Dróg w Iławie, reprezentowany przez pana Radosława Augustyniaka Dyrektora Powiatowego Zarządu Dróg w Iławie, w związku z postępowaniem o wydanie decyzji o zezwoleniu na realizację inwestycji drogowej, zwrócił się do Zarządu Województwa wnioskiem z dnia 28.03.2025 r. (data wpływu 28.03.2025 r.) o wydanie opinii do projektu ww. inwestycji.

Po przeanalizowaniu ww. wniosku Zarząd Województwa **opiniuje pozytywnie** wnioskowaną inwestycję.

Za Zarząd

PRZEWODNICZĄCY ZARZĄDU

Marcin Kuchciński

Otrzymują:

1. Radosław Augustyniak
Dyrektor Powiatowego Zarządu Dróg w Iławie
ul. Tadeusza Kościuszki 33A, 14-200 Iława
2. aa W-MBPP w Olsztynie

KLAUZULA INFORMACYJNA O PRZETWARZANIU DANYCH OSOBOWYCH

W związku z realizacją wymogów Rozporządzenia Parlamentu Europejskiego i Rady (UE) 2016/679 z dnia 27 kwietnia 2016 r. w sprawie ochrony osób fizycznych w związku z przetwarzaniem danych osobowych i w sprawie swobodnego przepływu takich danych oraz uchylenia dyrektywy 95/46/WE (ogólne rozporządzenie o ochronie danych), zwanego dalej „RODO”, informujemy, że:

1. Administratorem Pani/Pana danych osobowych, jest Warmińsko-Mazurskie Biuro Planowania Przestrzennego w Olsztynie - zwane dalej „W-MBPP w Olsztynie” - z siedzibą przy ul. Pstrowskiego 28b, 10-602 Olsztyn, tel.: 89 537 65 12, 89 533 05 70, adres e-mail: wmbpp@wmbpp.olsztyn.pl, reprezentowane przez Dyrektora W-MBPP w Olsztynie.
2. Jeśli ma Pani/Pan pytania dotyczące sposobu i zakresu przetwarzania Pani/Pana danych osobowych w zakresie działania W-MBPP w Olsztynie, przysługujących Pani/Panu uprawnień, może się Pani/Pan skontaktować z Inspektorem Ochrony Danych Osobowych - adres e-mail: iod@wmbpp.olsztyn.pl.
3. Administrator danych osobowych przetwarza Pani/Pana dane osobowe na podstawie obowiązujących przepisów prawa, zawartych umów oraz na podstawie udzielonej zgody.
4. Pani/Pana dane osobowe przetwarzane są w celu/celach wypełnienia obowiązków prawnych powierzonych W-MBPP w Olsztynie przez Zarząd Województwa Warmińsko-Mazurskiego wynikających z art. 11b ust. 1 ustawy z dnia 10 kwietnia 2003 r. o szczególnych zasadach przygotowania i realizacji inwestycji w zakresie dróg publicznych.
5. W związku z przetwarzaniem danych w celach, o których mowa w pkt 4 odbiorcami Pani/Pana danych osobowych mogą być:
 - a) organy władzy publicznej oraz podmioty wykonujące zadania publiczne lub działające na zlecenie organów władzy publicznej, w zakresie i w celach, które wynikają z przepisów powszechnie obowiązującego prawa;
 - b) inne podmioty, które na podstawie stosownych umów podpisanych z W-MBPP w Olsztynie przetwarzają dane osobowe, dla których Administratorem jest W-MBPP w Olsztynie.
6. Pani/Pana dane osobowe będą przechowywane przez okres niezbędny do realizacji celów określonych w pkt 4, w zakresie wymaganym przez przepisy powszechnie obowiązującego prawa, tj. przepisy Rozporządzenia Prezesa Rady Ministrów z dnia 18 stycznia 2011 r. w sprawie instrukcji kancelaryjnej, jednolitych rzeczowych wykazów akt oraz instrukcji w sprawie organizacji i zakresu działania archiwów zakładowych. Kryteria okresu przechowywania ustala się w oparciu o klasyfikację i kwalifikację dokumentacji w jednolitym rzeczowym wykazie akt. W przypadku przedmiotowej dokumentacji wynosi on 10 lat.
7. W związku z przetwarzaniem Pani/Pana danych osobowych przysługują Pani/Panu następujące uprawnienia:
 - a) prawo dostępu do danych osobowych, w tym prawo do uzyskania kopii tych danych;
 - b) prawo do żądania sprostowania danych osobowych, gdy dane są nieprawidłowe lub niekompletne;
 - c) prawo do żądania usunięcia danych osobowych, prawo do żądania ograniczenia przetwarzania danych o ile spełnia wymogi określone w art. 17 i 18 RODO;
 - d) prawo do przenoszenia danych;
 - e) prawo sprzeciwu wobec przetwarzania danych.
8. W przypadku powzięcia informacji o niezgodnym z prawem przetwarzaniu w W-MBPP w Olsztynie Pani/Pana danych osobowych, przysługuje Pani/Panu prawo wniesienia skargi do Prezesa Urzędu Ochrony Danych Osobowych, ul. Stawki 2, 00-193 Warszawa.
9. Podanie przez Panią/Pana danych osobowych jest obowiązkowe, w sytuacji, gdy przesłankę przetwarzania danych osobowych stanowi przepis prawa lub zawarta między stronami umowa.
10. Pani/Pana dane nie będą przetwarzane w sposób zautomatyzowany i nie będą profilowane.



WARMIŃSKO-
MAZURSKI
WOJEWÓDZKI
KONSERWATOR
ZABYTKÓW

Wojewódzki Urząd Ochrony Zabytków w Olsztynie Delegatura w Elblągu
ul. Św. Ducha 19, 82-300 Elbląg
www.bip.wuoz.olsztyn.pl
www.wuoz.olsztyn.pl
tel. (55) 611-20-10

WUOZ-ELBLAG.5183. 100.2025.JD

9510. do 25
Wpłynęło
Data: 2025-04-30
Punkt Obsługi Klienta
Starostwo Powiatowe w Iławie
ul. Andersa 2a, 14-200 Iława
L. dz. 122/2025

Elbląg, 2025-04-24

Powiatowy Zarząd Dróg
w Iławie
KANCELARIA

Otrzymano dnia 30 KWI 2025
Nr 1405/2025
Załączników SPECJALISTA
Skierowano Aleksandra Kowalska

NT
KATA

Zarząd Powiatu Iławskiego

ul. Andersa 2a

14-200 Iława

dotyczy: inwestycji drogowej pn. „Rozbudowa drogi powiatowej nr 1313N Iława – Karaś-dr nr 1299N (Wonna)
na odcinku Wikielec – granica powiatu”

W odpowiedzi na wniosek z dnia 28.03.2025 r. znak spr. w sprawie wydania opinii dotyczącej w/w inwestycji pn. „Rozbudowa drogi powiatowej nr 1313N Iława – Karaś-dr nr 1299N (Wonna) na odcinku Wikielec – granica powiatu o długości około 4,6 km, działając na podstawie art. 11d. ust. 1 pkt. 8 lit. f ustawy z dnia 10 kwietnia 2003 r. o szczegółowych zasadach przygotowania i realizacji inwestycji w zakresie dróg publicznych (t.j. Dz.U. z 2022 r. poz. 176) oraz art. 27 oraz 89 ust.2 ustawy z dnia 23 lipca 2003 r. o ochronie zabytków i opiece nad zabytkami (t.j. Dz.U. z 2024 r., poz.1292), Wojewódzki Urząd Ochrony Zabytków w Olsztynie – Delegatura w Elblągu informuje:

1. droga powiatowa Nr 1313N nie figuruje w wojewódzkiej ewidencji zabytków, w związku z czym tut. Organ nie posiada kompetencji do wydania opinii w zakresie konieczności wycinki 38 drzew.
2. z uwagi na bliskie sąsiedztwo przedmiotowej inwestycji z zewidencjonowanym zabytkiem archeologicznym:

stanowiskiem archeologicznym nr 7 w m. Wikielec AZP 28-52/22 objętym ochroną konserwatorską na podstawie art. 6 ust. 1 ustawy z dnia 23 lipca 2003 r. o ochronie zabytków i opiece nad zabytkami (tekst jednolity – Dz.U. 2024 poz. 1292), w celu zapewnienia należytej ochrony niezewidencjonowanym oraz znajdującemu się w bezpośrednim sąsiedztwie realizacji inwestycji w/w stanowisku archeologicznemu, WKZ zaleca prowadzenie prac ziemnych związanych z realizacją powyższej inwestycji pod stałym nadzorem archeologicznym. Prowadzenie w/w badań archeologicznych w formie nadzoru wymaga uzyskania pozwolenia konserwatorskiego w formie decyzji administracyjnej zgodnie z art. 36 ust. 1 pkt 5 ustawy z dnia 23 lipca 2003 r. o ochronie zabytków i opiece nad zabytkami (Dz. U. z 2024, poz. 1292 z późn zm.)

KIEROWNIK DELEGATURY

mgr Sławomir J. Mioduszeński

Ponadto tut. urząd przypomina o obowiązku przestrzegania art. 32.1 w/w Ustawy, który nakazuje każdemu

kto odkrył w trakcie prowadzenia robót budowlanych lub ziemnych przedmiot, co do którego istnieje przypuszczenie, iż jest on zabytkiem: 1) wstrzymać wszelkie roboty mogące uszkodzić lub zniszczyć odkryty przedmiot; 2) zabezpieczyć, przy użyciu dostępnych środków, ten przedmiot i miejsce jego odkrycia; 3) niezwłocznie zawiadomić o tym właściwego wojewódzkiego konserwatora zabytków, a jeśli nie jest to możliwe, właściwego wójta (burmistrza, prezydenta miasta).

Otrzymuje:

1. Adresat + karty ewidencji stanowisk archeologicznych

3. a/a

ODZ KARTA EWIDENCJI STANOWISKA ARCHEOLOGICZNEGO

A T W P L
X X X

1 LOKALIZACJA

M. WIKELC nazwa lokalu

G.M. IŁAWA

WOJ. olsztyńskie

NR OBSZARU 28-52

nr stanowiska w miejscowości VII

nr stanowiska na obszarze 22

współrzędne x-135
y-129

nr inwentarza D-846

3 DOSTĘPNOŚĆ TERENU

niezabudowany /tr. zab./ zabud. X

las / sad / park

pole orne / łąka X

teren rolniczy: uprawny / społeczny X

teren przeznaczony

określenie bliższe

POŁOŻENIE

2 Położenie w obrębie jednostek fizjograficznych

STRZAŁA NADMORSKA (NADZALEWOWA)

w morzu plaża mierzeja skarpa wał wydymowy

DUŻA DOLINA

w wodzie teren denny ter. nadzalewowa ter. wyższe brzeg umiarkowany

MAŁA DOLINA

dno doliny stok doliny krańców doliny X

STRZAŁA POZA DOLINAMI

równina ob. fałszywy ob. pogórkow. ob. górski

Położenie z uwagi na rodzaj ekspozycji

TEREN NIEKONSERWOWANY

TEREN EKSPONOWANY X

krańcówce, stoki wąskie i proste

sfalowanie i nieregularne cypce

cypce wzniesione

wnikli i gąbki terenu

wprowadzenia o ekspozycji (określenie)

TEREN OSŁONIĘTY

podstawy stoku

doliny denudacyjne, niecki, jary, pury

kolinki, zagłębienia bezodpływowe

jakieś

FORMA SZCZEGÓLNA opis

Położenie z uwagi na stoki i kierunek ekspozycji

ekspozycja b. duża 15 m

ekspozycja duża 8-15 m

ekspozycja umiarkowana 4-8 m

ekspozycja mała 2-4 m

ekspozycja b. mała 2 m

stopień ekspozycji w %

0-1% 1-3% 4-7% 8-15% 15%

X

kierunek ekspozycji

N NE E SE S SW W WN

X X X X X

5 G L E B A

placysta X

glina X

torfowisko

kamień

mała średnia duża X

określenie specjalistyczne

6 CHARAKTERYSTYKA OBSZARU ST.

obszar / bez przekroczeń

pole: otwarte / zamknięte X

nasypienie / zanieczyszczenie: równomierne / nierównomierne X

wyższe / niższe: wyższe / niższe X

obszar - rząd wielkości

1 ar -0,5 ha -1 ha -5 ha -15 ha -15 ha

gęstość występowania znalezisk

mała średnia duża X

7 ZAMÓWNIENIE

istnieją / nie istnieją

stale / doraźnie

przez ludzi / naturę

przez użytkownika

przynajmniej / społecz.

dane dodatkowe

ocena wartości

mała śred. duża

8 WNIOSKI KONSERWATORSKIE

ocena wartości

mała śred. duża

niezbędna szczegółowa inwentaryzacja

niezbędne badania wykopaliskowe

niezbędna interwencja administracyjna

dane dodatkowe

nazwiska

I.A. Szuldrzyński

9 KARTĘ WYKONAŁI

W.S. Skrobot 11.12.87

określił chronologicznie J.W.

W.S. Skrobot 11.12.87

określił chronologicznie J.W.

W.S. Skrobot 11.12.87

określił chronologicznie J.W.

W.S. Skrobot 11.12.87

określił chronologicznie J.W.

10 WERYFIKACJA KONSERWATORSKA

materyjny znalezisko w w. M.W. M.

podpis konserwatora

Zbiórki Archeolog.

znak Ośrodka Dokumentacji

Zbiórki

informacje o dalszych losach stanowiska

sprawdził

Szkie

Dane dodatkowe

Nazwa niem. miejsc.: Winkelisdorf

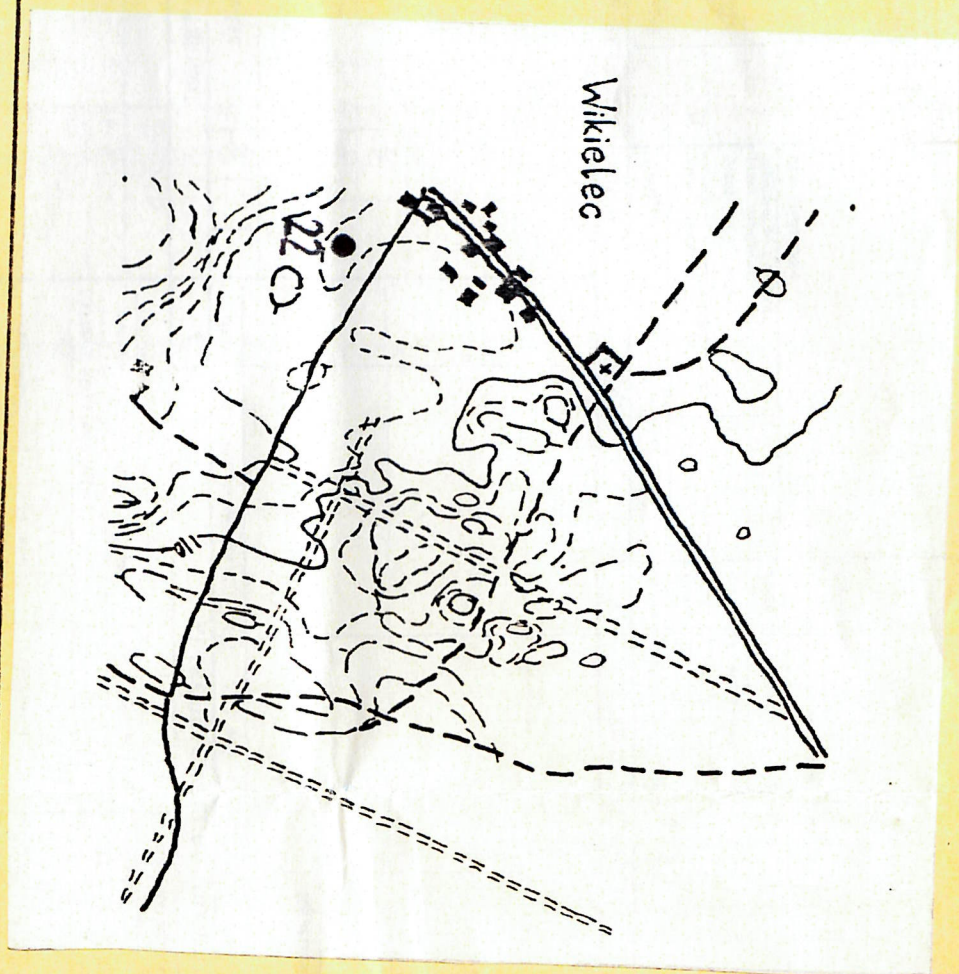

Informacje o losach stanowiska