



Nr sprawy: ZPb-II.271.110.2022.MD

Poznań, 22.03.2023 r.

Uczestnicy Konkursu zakwalifikowani do II etapu

Działając na podstawie art. 284 ust. 6 w związku z art. 341 ust. 2 ustawy Prawo zamówień publicznych, Zamawiający przekazuje treść pytań, które wpłynęły od Uczestników Konkursu wraz z odpowiedziami w **Konkursie na koncepcję urbanistyczną zagospodarowania stadionu im. Edmunda Szyca i terenów przyległych w Poznaniu.**

Pytanie 1:

Zwracam się z prośbą o udostępnienie planu zagospodarowania terenu budynku znajdującego się pod adresem Droga Dębińska 10. W załączonej grafice nr 1 widać pewne tarasy na różnych wysokościach, jednak ciężko jest odczytać zakres i funkcje tej przestrzeni.

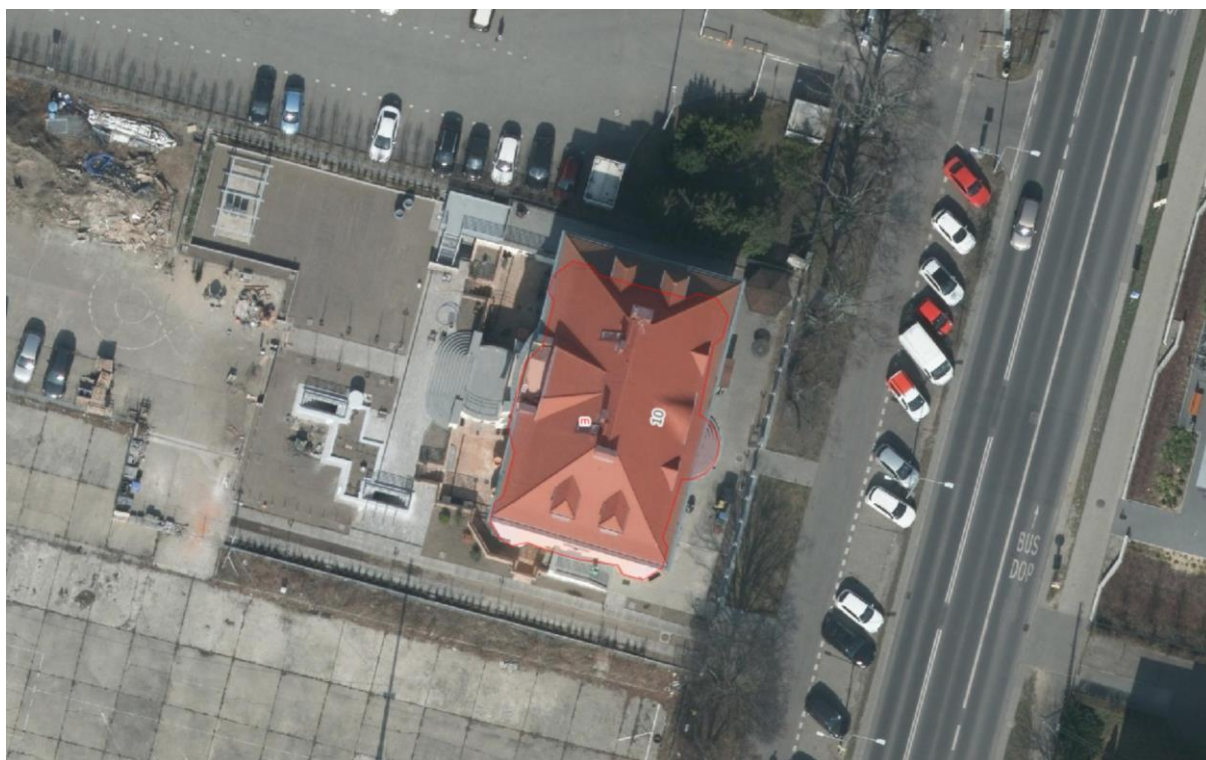

Odpowiedź:

Organizator nie posiada planu zagospodarowania terenu nieruchomości przy ul. Droga Dębińska 10.

Pytanie 2:

Prośba o określenie funkcji i przydatności wskazanych budynków w grafice nr 2.

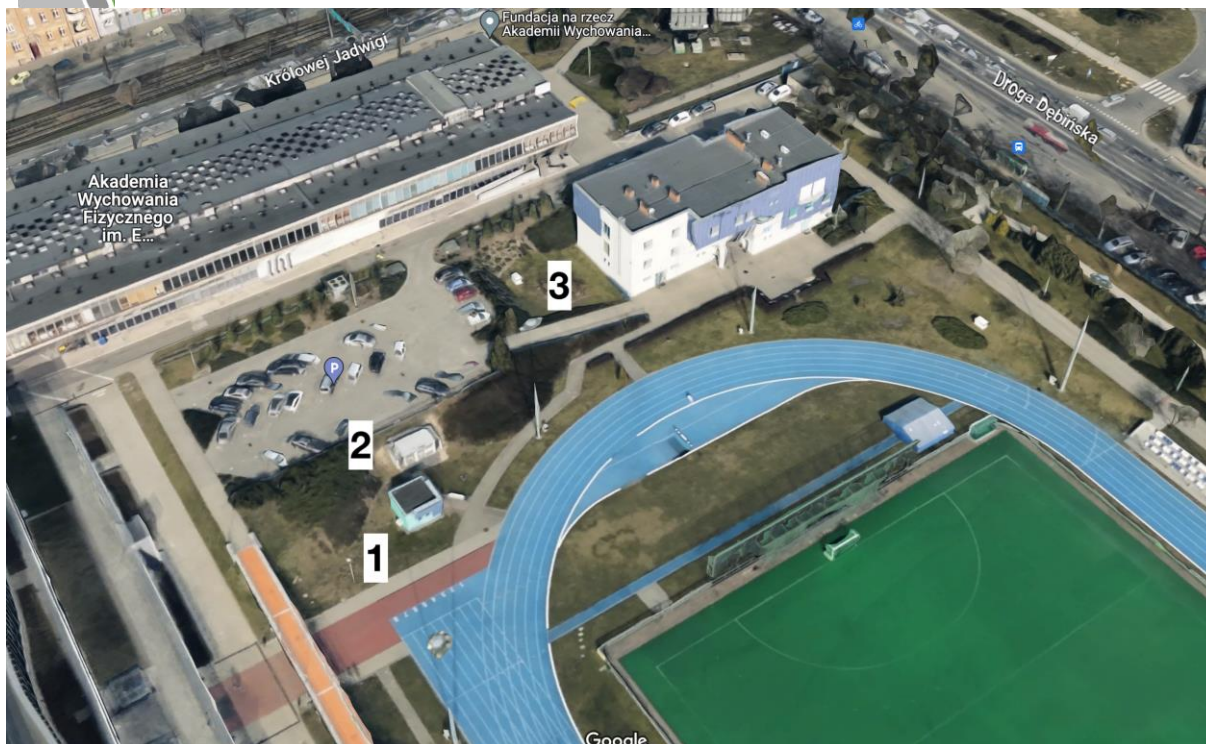

Odpowiedź:

Na zdjęciu oznaczono numerami poniższe budynki:

- 1 – budynek hydroforni do nawadniania boiska,
- 2 – stacja transformatorowa niskiego napięcia,
- 3 – budynek szatniowo-administracyjny (Rektorat);

Są to obiekty konieczne do aktualnego funkcjonowania Akademii Wychowania Fizycznego.

Pytanie nr 3:

Czy dopuszczalne jest korygowanie granic ewidencyjnych działek na terenie objętym konkursem?

Odpowiedź:

Organizator dopuszcza korygowanie granic działek na terenie objętym konkursem.

Pytanie nr 4:

Czy do wytycznych sądu konkursowego określonych w dokumencie skierowanym do uczestnika konkursu zakwalifikowanego do II etapu można składać pytania mające na celu ich wyjaśnienie?

Odpowiedź:

Nie przewiduje się dodatkowych wyjaśnień.

Pytanie nr 5:

Dotyczy kompozycji plansz - zgodnie z regulaminem konkursu, przekroje należy pokazać na planszy nr II i IV. Czy dopuszczalne jest pokazanie przekrojów częściowo na planszy nr III na dole?



Odpowiedź:

Zgodnie z pkt 14.1.3. Regulaminu Konkursu, przedstawienie wskazanych w pkt 14.1.1. i 14.1.2. elementów pracy częściowo na planszy sąsiedniej, nie będzie stanowiło podstawy do wykluczenia pracy, tym samym dopuszczalne jest pokazanie przekrojów częściowo na planszy nr III.

Pytanie nr 6:

Czy dopuszczalne jest pokazanie elementów tła na przekrojach w tym elementów zieleni w kolorze? W odniesieniu do punktu 14.1.2. regulaminu konkursu, w którym napisano, że w zakresie opracowania pracy w II etapie konkursu należy wykonać "wizualizacje urbanistyczne z lotu ptaka ze wskazanych osi widokowych i widoków perspektywicznych (rycina 4), ukazujące budynki w formie białych brył bez detalu architektonicznego oraz minimum dwie ukazujące najważniejsze walory architektoniczno-krajobrazowe z punktu widzenia Uczestnika".

Odpowiedź:

Zgodnie z pkt. 14.1.2 tiret pierwsze Regulaminu Konkursu, przekrój 'A-B' ma być wykonany w technice czarno-białej. Wizualizacje, zgodnie z tiret trzecim, mogą być wykonane w dowolnej kolorystyce, z zastrzeżeniem, że budynki muszą być ukazane w formie białych brył bez detalu architektonicznego.

Pytanie nr 7:

Prosimy o następujące wyjaśnienia: Potwierdzenie, że należy łącznie wykonać minimum 4 wizualizacje z lotu ptaka zgodnie ze wskazanymi na rycinie 4 oznaczeniami: dwa oznaczenia /zielone kreski/ pokazują kierunki widoków perspektywicznych z lotu ptaka z kierunków północno-zachodniego oraz południowo-zachodniego oraz dwa oznaczenia w postaci czerwonych osi widokowych w kierunku stadionu.

Odpowiedź:

W odniesieniu do punktu 14.1.2. Regulaminu Konkursu, Organizator potwierdza, że należy wykonać minimum 4 wizualizacje urbanistyczne z lotu ptaka ze wskazanych osi widokowych i widoków perspektywicznych, oznaczonych na ryc. 4 Regulaminu oraz dodatkowo minimum 2 wizualizacje urbanistyczne ukazujące najważniejsze walory architektoniczno-krajobrazowe z punktu widzenia Uczestnika.

Pytanie nr 8:

Czy wizualizacje wykonane z miejsc oznaczonych zielonymi kreskami /rycina 4 regulaminu konkursu/ muszą obejmować swoim kadrem cały obszar w granicach opracowania konkursowego?

Odpowiedź:

Kadr obszaru objętego wizualizacją, może być mniejszy niż ten wskazany jako granice opracowania konkursowego na rycinie 4 Regulaminu Konkursu i zostać dopasowany do koncepcyjnego rozwiązania dla danej przestrzeni.



Pytanie nr 9:

Proszę o doprecyzowanie miejsc wykonania wizualizacji oznaczonych na rycinie 4 czerwonymi osiami widokowymi. Osie mają ponad 200 metrów długości - wskazują kierunek wykonania wizualizacji, ale nie precyzują konkretnego miejsca.

Odpowiedź:

Wybór miejsca wykonania wizualizacji na osi widokowej pozostawia się Uczestnikowi. Organizator wskazał jedynie ważny dla niego kierunek.

Pytanie nr 10:

Czy wizualizacje wykonane z miejsc oznaczonych czerwonymi osiami widokowymi mogą obejmować obszar mniejszy niż ten wskazany jako granice opracowania konkursowego na rycinie 4 Regulaminu Konkursu.

Odpowiedź:

Kadr obszaru objętego wizualizacją może być mniejszy niż ten wskazany jako granice opracowania konkursowego na rycinie 4 Regulaminu Konkursu i zostać dopasowany do koncepcyjnego rozwiązania dla danej przestrzeni.

Dyrektor Biura Zamówień Publicznych