



UL. FORDOŃSKA 393; 85-790 BYDGOSZCZ  
TEL. 052 307 02 33; [www.norman.net.pl](http://www.norman.net.pl)

**NAZWA OPRACOWANIA:**

**SPECYFIKACJA TECHNICZNA  
WYKONANIA I ODBIORU ROBÓT**

**NAZWA ZADANIA:**

**MUZEUM ARCHEOLOGII PODWODNEJ  
I RYBOŁÓWSTWA BAŁTYCKIEGO W ŁEBIE**

**LOKALIZACJA:**

ul. Tadeusza Kościuszki  
na działkach o nr ew. 365/84 i 55/16 obręb 2 w jednostce  
ewidencyjnej 220802\_1, Łeba

**KOD CPV:**

45000000-7 Roboty budowlane

**BRANŻA:**

**BUDOWLANA**

**INWESTOR:**

**Narodowe Muzeum Morskie w Gdańsku**  
Ul. Ołowianka 9/13  
80-751 Gdańsk

**OPRACOWANO W:**

**Biuro Kosztorysowe NORMAN Bartłomiej Siekierkowski**  
ul. Fordońska 393, 85-790 Bydgoszcz,  
tel. 052 307 02 33; [www.norman.net.pl](http://www.norman.net.pl)

**DATA:**

**Listopad 2018**

**OPRACOWAŁ:**

**inż. arch. Monika Bogucka**

## SPIS ZAWARTOŚCI OPRACOWANIA

SPIS ZAWARTOŚCI OPRACOWANIA.....	2
O-00.00.00-WYMAGANIA OGÓLNE.....	3
B-00.00.01-ROBOTY ROZBIÓRKOWE.....	17
B-01.01.01-ROBOTY ZIEMNE.....	24
B-01.02.01-PODŁOŻA I PODKŁADY Z ZAPRAW I BETONU.....	32
B-01.02.02-BETONOWANIE KONSTRUKCJI.....	41
B-01.02.03-PRZYGOTOWANIE I MONTAŻ ZBROJENIA.....	58
B-01.02.04-HYDROIZOLACJE.....	68
B-01.02.05-IZOLACJE TERMICZNE I AKUSTYCZNE.....	77
B-01.02.06-KONSTRUKCJE STALOWE.....	85
B-01.02.07-ROBOTY MUROWE – BŁOCZKI SILIKATOWE.....	91
B-01.02.08-KONSTRUKCJE DREWNIANE.....	100
B-01.02.09-OBROBKI BLACHARSKIE.....	105
B-02.02.01-STOLARKA I ŚLUSARKA.....	110
B-02.02.02-URZĄDZENIA DŹWIGOWE.....	118
B-02.02.03-PRZEKRYCIE DACHU.....	128
B-02.04.01-TYNKI I OKŁADZINY.....	135
B-02.04.02-ROBOTY MALARSKIE.....	141
B-02.04.03-PŁYTKI CERAMICZNE I GRESOWE.....	147
B-02.04.04-OKŁADZINY ŚCIAN I SUFITÓW.....	153
B-02.04.05-PODŁOGA PODNIESIONA.....	159
B-02.04.06-WYKONANIE PODŁOGI DREWNIANEJ.....	164
B-02.04.07-WYKŁADZINA DYWANOWA.....	170
B-02.04.08-WYKŁADZINY I OKŁADZINY PCW ORAZ TEKSTYLNE.....	177
B-02.04.09-POSADZKI ŻYWICZNE.....	182
B-02.04.10-POCHWYTY I BALUSTRADY.....	186
B-02.04.11-MONTAŻ GOTOWYCH ELEMENTÓW.....	190
B-02.04.12-OKŁADZINY ZEWNĘTRZNE.....	196
B-02.04.13-RUSZTOWANIA.....	201
B-03.01.01-NAWIERZCHNIE.....	205
B-03.01.02-TARAS DREWNIANY.....	216
B-03.02.02-TERENY ZIELONE.....	220

# SPECYFIKACJA TECHNICZNA WYKONANIA I ODBIORU ROBÓT

## O - 00.00.00

### WYMAGANIA OGÓLNE

---

#### SPIS TREŚCI

1. WSTĘP
  2. MATERIAŁY
  3. SPRZĘT
  4. TRANSPORT
  5. WYKONANIE ROBÓT
  6. KONTROLA JAKOŚCI ROBÓT
  7. OBMIAR ROBÓT
  8. ODBIÓR ROBÓT
  9. PODSTAWA PŁATNOŚCI
  10. PRZEPISY ZWIĄZANE
-

## 1. WSTĘP

### 1.1. Przedmiot ST

Przedmiotem niniejszej specyfikacji technicznej (ST) są wspólne wymagania techniczne dotyczące wykonania i odbioru robót, które zostaną wykonane na podstawie dokumentacji projektowej dla zadania pn. „Muzeum Archeologii Podwodnej i Rybołówstwa Bałtyckiego w Łebie”.

### 1.2. Zakres stosowania ST

Specyfikacja techniczna jest dokumentem będącym podstawą do udzielenia zamówienia i zawarcia umowy na wykonanie robót zawartych w dokumentacji projektowej.

### 1.3. Zakres robót objętych ST

Spis działów ST wraz z klasyfikacją wg Wspólnego Słownika Zamówień (CPV). Wymagania ogólne zawarte w ST dotyczą wszystkich robót budowlanych i należy je stosować w powiązaniu ze szczegółowymi specyfikacjami technicznymi.

#### KOD CPV:

Nazwy i kody grup, klas i kategorii robót dotyczą stosowania Wspólnego Słownika Zamówień przez zamawiających w Unii Europejskiej. Wspólny Słownik Zamówień jest systemem klasyfikacji produktów, usług i robót budowlanych stworzonym na potrzeby zamówień publicznych.

45000000-7 Roboty budowlane

### 1.4. Określenia podstawowe

Określenia i nazewnictwo użyte w niniejszej specyfikacji technicznej są zgodne z obowiązującymi podanymi w normach PN i przepisach Prawa budowlanego. Użyte w ST wymienione poniżej określenia należy rozumieć w każdym przypadku następująco:

Aprobata techniczna - pozytywna ocena techniczna wyrobu, stwierdzająca jego przydatność do stosowania w budownictwie.

Budowa - wykonanie obiektu budowlanego w określonym miejscu a także odbudowę, rozbudowę, nadbudowę obiektu budowlanego.

Dokumentacja techniczna, projektowa – oznacza dokumentację, zawierającą również rysunki, stanowiącą załącznik do Specyfikacji.

Dokumentacja budowy - pozwolenie na budowę wraz z załączonym projektem budowlanym, dziennik budowy, protokoły odbiorów częściowych i końcowych, w miarę potrzeby, rysunki i opisy służące realizacji obiektu, operaty geodezyjne, książka obmiarów, a w przypadku realizacji obiektów metodą montażu - także dziennik montażu.

Dziennik budowy - dziennik wydany przez właściwy organ zgodnie z obowiązującymi przepisami, stanowiący urzędowy dokument przebiegu robót budowlanych oraz zdarzeń i okoliczności zachodzących w czasie wykonywania robót.

Dokumentacja powykonawcza - dokumentacja budowy z naniesionymi zmianami dokonanymi w toku wykonywania robót oraz geodezyjnymi pomiarami powykonawczymi.

Inspektor Nadzoru - kompetentny, niezależny organ nadzorczy, którego zadaniem jest weryfikacja prawidłowości wykonywanych robót budowlanych i zgodności ich ze specyfikacjami technicznymi oraz Dokumentacją Projektową.

Kierownik budowy - osoba wyznaczona przez Wykonawcę robót, upoważniona do kierowania robotami i do występowania w jego imieniu w sprawach realizacji kontraktu, ponosząca ustawową odpowiedzialność za prowadzoną budowę.

Materiały – wszelkie tworzywa niezbędne do wykonania Robót, zgodne z Dokumentacją Projektową i Specyfikacjami Technicznymi, zaakceptowane przez Inspektora Nadzoru.

Obiekt budowlany – należy przez to rozumieć budynek, budowlę bądź obiekt małej architektury, wraz z instalacjami zapewniającymi możliwość użytkowania obiektu zgodnie z jego przeznaczeniem, wzniesiony z użyciem wyrobów budowlanych.

Oferta – oznacza dokument zatytułowany oferta, który został wypełniony przez Wykonawcę i zawiera podpisaną ofertę na Roboty, skierowaną do Zamawiającego.

Plac budowy, teren budowy - przestrzeń, w której prowadzone są roboty budowlane wraz z przestrzenią zajmowaną przez urządzenia zaplecza budowy.

Podwykonawca – oznacza każdą osobę wymienioną w Umowie jako podwykonawca, lub jakąkolwiek osobę wyznaczoną jako podwykonawca, dla części Robót; oraz prawnych następców każdej z tych osób.

Polecenie Inspektora Nadzoru - wszelkie polecenia przekazane Wykonawcy przez Inspektora Nadzoru, Kierownika Projektu, w formie pisemnej, dotyczące sposobu realizacji Robót lub innych spraw związanych z prowadzeniem budowy.

Polskie Standardy, Polskie Prawo, Polskie Przepisy, Polskie Normy - odniesienie w tekście do Polskich Przepisów Prawa, Ustaw, Rozporządzeń, Zarządzeń lub Norm będzie rozumiane, jako konieczność uzyskania zgodności ze wszystkimi Polskimi Przepisami Prawa, Ustawami, Zarządzeniami i Normami razem, właściwym dla danego zagadnienia.

Pozwolenie na budowę - decyzja administracyjna zezwalająca na rozpoczęcie i prowadzenie budowy lub wykonywanie robót budowlanych innych niż budowa obiektu budowlanego wraz z załącznikami – m.in. Projekt Budowlany.

Projektant - uprawniona osoba prawna lub fizyczna będąca autorem Dokumentacji Projektowej.

Przedmiar Robót – opracowanie obejmujące zestawienie planowanych robót w kolejności technologicznej ich wykonania wraz z obliczeniem i podaniem ilości ustalonych jednostek przedmiarowych.

Roboty - oznaczają wszelkie prace budowlane, montażowe i instalacyjne, w tym prace projektowe i prace pomocnicze, prowadzone na Terenie Budowy w celu realizacji i ukończenia Obiektu.

ST (Specyfikacja techniczna, ST, OST, SST) – oznacza dokument zatytułowany Specyfikacja techniczna wykonania i odbioru robót.

Umowa – umowa na wykonanie zadania objętego specyfikacją, zawarta po rozstrzygnięciu przetargu pomiędzy Zamawiającym i Wykonawcą.

Wykonawca – podmiot wybrany w przetargu na realizację zadania objętego Specyfikacją Techniczną i Dokumentacją Projektową.

Zamawiający – oznacza osobę, wymienioną jako Zamawiający w Akcie Umowy oraz prawnych następców tej osoby.

## **1.5. Ogólne wymagania dotyczące robót**

### **1.5.1. Zgodność robót z Dokumentacją Projektową i ST**

Dokumentacja Projektowa i Specyfikacje Techniczne (ST) oraz inne dodatkowe dokumenty przekazane przez Inspektora stanowią o zamówionym zakresie i są integralną częścią umowy, a wymagania w nich zawarte są obowiązujące dla Wykonawcy.

Wykonawca nie może wykorzystywać błędów w Dokumentacji Projektowej lub ich pomijać. O ich wykryciu powinien natychmiast powiadomić Inspektora, który w porozumieniu z projektantem dokona odpowiednich zmian lub poprawek. Wszystkie wykonane roboty i dostarczone materiały winny być zgodne z Dokumentacją Projektową i ST. Dane określone w Dokumentacji Projektowej i w ST uważane są za wartości docelowe, od których dopuszczalne są odchylenia w ramach określonego przedziału tolerancji.

Cechy materiałów muszą być jednorodne i wykazywać zgodność z określonymi wymogami, a rozrzuty tych cech nie mogą przekraczać dopuszczalnego przedziału tolerancji. W przypadku, gdy roboty lub materiały nie będą w pełni zgodne z Dokumentacją Projektową lub ST i wpłynię to na zmianę parametrów wykonanych elementów budowli, to takie materiały winny być niezwłocznie zastąpione innymi, a roboty wykonane od nowa na koszt Wykonawcy.

Organizator przetargu zakłada, że Wykonawca jest profesjonalną, wykwalifikowaną firmą budowlaną i dlatego jego obowiązkiem jest sprecyzować szczegółowo zakres prac poprzez przedmiary i szczegółowe omówienie całej dokumentacji. Wykonawcy nie usprawiedliwia brak wiedzy technicznej.

Oferent zobowiązany jest wykonać własne przedmiary robót. W przypadku niewykonania własnych przedmiarów robót przez Oferenta, przyjmuje się, iż Oferent w całości akceptuje otrzymany od Inwestora przedmiar i traktuje go jako własny.

Technologia wykonania robót powinna wynikać z Dokumentacji Projektowej Zamawiającego, Dokumentacji Roboczej Oferenta, szczegółowych instrukcji producentów, wytycznych ITB, ogólnych przepisów Prawa Budowlanego i Polskich Norm oraz Warunków Technicznych Wykonania i Odbioru Robót Budowlano – Montażowych. Oferent zapozna się z placem budowy oraz Projektem Przetargowym i dokona własnej weryfikacji przedmiaru w stosunku do przekazanej dokumentacji oraz proponowanej technologii robót. Wszelkie niejasności dotyczące przedmiaru należy wyjaśniać w trakcie negocjacji.

Po złożeniu oferty przyjmuje się, że Oferent uzyskał wszelkie konieczne informacje do prawidłowej wyceny przedmiotu zamówienia. Oferent jest świadomy i przyjmuje odpowiedzialność tak jak za własne, za wszystkie błędy, uchybienia i szkody, jakie ewentualnie wyrządziłoby Podwykonawcy i Dostawcy zatrudnieni przez Oferenta podczas wykonywania robót i dostaw. Zamawiający, w terminie określonym w dokumentach umowy przekaże Wykonawcy teren budowy wraz ze wszystkimi wymaganymi uzgodnieniami prawnymi i administracyjnymi.

### **1.5.2. Przekazanie terenu budowy**

Przekazanie Terenu Budowy i Dokumentacji Budowy nastąpi protokołarnie w terminach określonych w umowie.

Odpowiedzialność za prowadzenie dokumentacji budowy zgodnie z obowiązującymi przepisami spoczywa na Wykonawcy. Dokumenty budowy będą przechowywane na terenie budowy w miejscu odpowiednio zabezpieczonym. Zaginięcie któregokolwiek z dokumentów budowy spowoduje jego natychmiastowe odtworzenie w formie przewidzianej prawem. Wszystkie dokumenty budowy będą zawsze dostępne dla Inwestora i przedstawione do wglądu na życzenie Zamawiającego.

### **1.5.3. Zabezpieczenie terenu budowy**

Fakt przystąpienia i prowadzenie robót Wykonawca obwieści publicznie w sposób uzgodniony z Inspektorem Nadzoru Inwestorskiego oraz przez umieszczenie, w miejscach i ilościach określonych przez Inspektora Nadzoru Inwestorskiego, tablic informacyjnych i ostrzegawczych – w miarę potrzeb podświetlanych. Inspektor Nadzoru Inwestorskiego określi niezbędny sposób ogrodzenia terenu budowy. Zabezpieczenie prowadzonych robót nie podlega odrębnej zapłacie.

### **1.5.4. Zaplecze budowy**

Będzie organizowane na terenie należącym do Inwestora. Wszystkie szczegóły zostaną przekazane Wykonawcy w momencie przekazania Wykonawcy terenu budowy.

Wykonawca jest zobowiązany do zabezpieczenia Terenu Budowy w okresie trwania realizacji Umowy, aż do odbioru ostatecznego Robót, a w szczególności:

- Zabezpieczy i utrzyma warunki bezpiecznej pracy i pobytu osób wykonujących czynności związane z budową i nienaruszalność ich mienia służącego do pracy a także zabezpieczy teren budowy przed dostępem osób nieupoważnionych.
- Na Wykonawcy spoczywa odpowiedzialność za ochronę punktów pomiarowych do chwili ostatecznego odbioru robót. Uszkodzone lub zniszczone znaki geodezyjne Wykonawca odtworzy i utrwali na własny koszt.
- Wykonawca we własnym zakresie zorganizuje zaplecze budowy a koszty budowy i utrzymania zaplecza zawierają się w kwocie zadeklarowanej w ofercie przetargowej.
- Wykonawca wykona wszystkie prace wstępne potrzebne do zorganizowania zaplecza, doprowadzi instalacje niezbędne do jego funkcjonowania oraz wyposaży w odpowiednie obiekty i drogi montażowe.
- Wykonawca jest zobowiązany do uzyskania doprowadzenia, przyłączenia wszelkich czynników i mediów energetycznych do zaplecza i placu budowy, takich jak: energia elektryczna, gaz, woda, ścieki itp.
- Zabezpieczenie korzystania z w/w czynników i mediów energetycznych należy do obowiązków Wykonawcy i w pełni jest on odpowiedzialny za uzyskanie wszystkich warunków technicznych przyłączenia, dokonanie uzgodnień itp.
- Wykonawca w ramach umowy ma uprzątnąć plac budowy po zakończeniu każdego elementu robót i doprowadzić go do stanu pierwotnego po zakończeniu robót i likwidacji placu budowy.
- Koszty budowy i utrzymania zaplecza zawierają się w kwocie zadeklarowanej w ofercie przetargowej Wykonawca ma obowiązek znać i stosować w czasie prowadzenia Robót wszelkie przepisy dotyczące ochrony środowiska naturalnego.

### **1.5.5. Powiązania prawne i odpowiedzialność prawna, stosowanie się do ustaleń prawa i innych przepisów**

Wykonawca zobowiązany jest znać i stosować wszystkie przepisy powszechnie obowiązujące oraz przepisy (wydane przez odpowiednie władze miejscowe), które są w jakichkolwiek sposób związane z robotami oraz musi być w pełni odpowiedzialny za ich przestrzeganie podczas prowadzenia budowy.

Wykonawca będzie przestrzegać praw patentowych lub innych praw własności i będzie w pełni odpowiedzialny za wypełnienie wszystkich wymagań prawnych dotyczących: wykorzystania opatentowanych rozwiązań projektowych, urządzeń, materiałów lub metod. W sposób ciągły powinien informować Inspektora Nadzoru o swoich działaniach, przedstawiając kopie zezwoleń i inne odpowiednie dokumenty. Jeśli nie dotrzymanie w/w wymagań spowoduje następstwa finansowe lub prawne to w całości obciążą one Wykonawcę.

### **1.5.6. Ochrona własności publicznej i prywatnej**

Wykonawca jest zobowiązany do ochrony przed uszkodzeniem lub zniszczeniem własności publicznej lub prywatnej. Jeżeli w związku z zaniedbaniem, niewłaściwym prowadzeniem robót lub brakiem koniecznych działań ze strony Wykonawcy nastąpi uszkodzenie lub zniszczenie własności prywatnej lub publicznej to Wykonawca, na swój koszt, naprawi lub odtworzy uszkodzoną własność. Stan uszkodzonej, a naprawionej własności powinien być nie gorszy niż przed powstaniem uszkodzenia.

Wykonawca odpowiada za ochronę instalacji na powierzchni ziemi i za urządzenia podziemne oraz musi uzyskać od odpowiednich władz, będących właścicielami tych urządzeń, potwierdzenie informacji o ich lokalizacji (dostarczone przez Inwestora).

Wykonawca zapewni w czasie trwania robót właściwe oznakowanie i zabezpieczenie przed uszkodzeniem tych instalacji i urządzeń.

Na Wykonawcy spoczywa odpowiedzialność za ochronę drzew, krzewów, kwietników i trawników znajdujących się w obrębie prowadzonych robót. W przypadku zniszczenia lub uszkodzenia w/w elementów

zieleni Wykonawca ponosi wszelką odpowiedzialność wynikającą z przepisów Ustawy „O ochronie i kształtowaniu środowiska”.

Wykonawca zobowiązany jest do uporządkowania i przywrócenia na własny koszt zieleni do stanu pierwotnego (tj. posadzenie drzew i krzewów w razie ich zniszczenia, naniesienie i rozścielenie warstwy 5-8 cm ziemi urodzajnej na trawnikach oraz wysianie nasion traw).

#### **1.5.7. Ochrona środowiska w czasie wykonywania robót**

Wykonawca ma obowiązek znać i stosować, w czasie prowadzenia robót, wszelkie przepisy ochrony środowiska naturalnego. W okresie trwania robót Wykonawca będzie:

- podejmować wszystkie uzasadnione kroki zmierzające do stosowania przepisów i norm dotyczących ochrony środowiska na terenie budowy oraz będzie unikał uszkodzeń lub uciążliwości dla osób lub własności prywatnej i społecznej, a wynikających ze skażenia środowiska, hałasu lub innych przyczyn powstałych w następstwie jego sposobu działania;
- miał szczególny wzgląd na prace sprzętu budowlanego używanego na budowie. Stosowany sprzęt nie może powodować zniszczeń w środowisku naturalnym. Opłaty i kary za przekroczenia norm, określonych w odpowiednich przepisach dotyczących środowiska, obciążają Wykonawcę;
- wszystkie skutki ujawnione po okresie realizacji robót, a wynikające z zaniedbań w czasie realizacji robót, obciążają Wykonawcę.

#### **1.5.8. Materiały szkodliwe dla otoczenia**

Materiały, które w sposób trwały są szkodliwe dla otoczenia, nie będą dopuszczone do użycia. Nie wolno stosować materiałów wywołujących szkodliwe promieniowanie o natężeniu większym od dopuszczalnego. Wszystkie materiały użyte do robót muszą mieć świadectwa dopuszczenia do stosowania, wydane przez uprawnioną jednostkę, jednoznacznie określające brak szkodliwego oddziaływania tych materiałów na środowisko.

#### **1.5.9. Ochrona przeciwpożarowa**

Wykonawca będzie przestrzegać przepisów ochrony przeciwpożarowej.

Sprawny sprzęt przeciwpożarowy, wymagany przez odpowiednie przepisy, Wykonawca rozmieści na terenie budowy, w pomieszczeniach biurowych i magazynowych oraz przy maszynach i w pojazdach mechanicznych. Materiały łatwopalne będą składane w sposób zgodny z odpowiednimi przepisami i zabezpieczone przed dostępem osób trzecich.

Prace pożarowo niebezpieczne wykonywane będą na zasadach uzgodnionych z przedstawicielami użytkownika nieruchomości.

Wykonawca będzie odpowiedzialny za wszystkie straty spowodowane pożarem wywołanym jego działalnością przy realizacji robót przez personel Wykonawcy.

Wykonawca odpowiadać będzie za straty spowodowane przez pożar wywołany przez osoby trzecie powstały w wyniku zaniedbań w zabezpieczeniu budowy i materiałów niebezpiecznych.

#### **1.5.10. Bezpieczeństwo i higiena pracy (BHP)**

Podczas realizacji robót Wykonawca przestrzegać będzie przepisów dotyczących bhp. W szczególności Wykonawca ma obowiązek zadbać, aby personel nie wykonywał pracy w warunkach niebezpiecznych, szkodliwych dla zdrowia oraz niespełniających odpowiednich wymagań sanitarnych.

Wykonawca zapewni i będzie utrzymywał wszelkie urządzenia zabezpieczające, socjalne oraz sprzęt i odpowiednią odzież dla ochrony życia i zdrowia osób zatrudnionych na budowie oraz dla zapewnienia bezpieczeństwa publicznego. Uznaje się, że wszystkie koszty związane z wypełnieniem wymagań określonych powyżej nie podlegają odrębnej zapłacie i są uwzględnione w cenie kosztorysowej.

#### **1.5.11. Ograniczenie obciążeń osi pojazdów**

Wykonawca stosować się będzie do ustawowych ograniczeń obciążenia na oś przy transporcie materiałów i wyposażenia na i z terenu robót. Uzyska on wszelkie niezbędne zezwolenia od władz, co do przewozu, nietypowych wagowo ładunków i w sposób ciągły będzie o każdym takim przewozie powiadamiał Inspektora Nadzoru. Pojazdy i ładunki powodujące nadmierne obciążenie osiowe nie będą dopuszczone na świeżo ukończony fragment budowy w obrębie terenu budowy i Wykonawca będzie odpowiadał za naprawę wszelkich robót w ten sposób uszkodzonych, zgodnie z poleceniami Inspektora Nadzoru.

#### **1.5.12. Zaplecze Zamawiającego (o ile warunki umowy przewidują realizację)**

Wykonawca zobowiązany jest zabezpieczyć Zamawiającemu, pomieszczenia biurowe, sprzęt, transport oraz inne urządzenia towarzyszące, zgodnie z warunkami umowy z Inwestorem.

## 2. MATERIAŁY

### 2.1. Wymagania ogólne

Wszystkie użyte materiały winny posiadać odpowiednie atesty techniczne i zdrowotne, zgodne z Polską Normą powinny być dopuszczone do stosowania oraz użytku zgodnie z technologią i wiedzą budowlaną. Wszystkie zastosowane materiały zapewniające odpowiednią izolacyjność cieplną budynku (styropian, wełna mineralna) muszą posiadać rekomendację lub certyfikat ITB.

Przy rozwiązaniach izolacji oraz szczególnie trudnych detali należy stosować rozwiązania systemowe (posiadające atest lub rekomendację ITB) zgodnie z zaleceniami producenta, a w razie konieczności konsultować je dodatkowo z projektantem.

Wykonawca stosujący rozwiązania materiałowe wskazane w specyfikacjach, zobowiązany jest do uwzględnienia w cenie wszelkich wymogów dotyczących stosowania materiałów i wyrobów w zakresie ich mocowania, osadzania, uszczelniania, stosowania sprzętu pomocniczego, narzędzi i wszelkich innych akcesoriów, jak również wszelkich konsekwencji wynikających z kolejności, czasu trwania i organizacji robót, których wymaga stosowana technologia,

Należy zapewnić 1% zapas użytych okładzin, posadzek i sufitów (zapas przekazać inwestorowi po zakończeniu budowy).

Przy zmianach na etapie budowy oraz po wyborze konkretnych rozwiązań systemowych Wykonawca jest zobowiązany sporządzać i przedstawiać do akceptacji Inwestora rysunki warsztatowe.

Należy mieć na uwadze, że szerokość światła przejścia zmniejszona jest poprzez grubość otwartego skrzydła a także poprzez klamkę; dlatego też mając zapis o min szerokości przejścia, należy uwzględnić że rzeczywisty wymiar w świetle przejścia będzie większy o grubości skrzydła drzwi i klamkę.

### 2.2. Akceptowanie użytych materiałów

**Użyte w projekcie nazwy dostawców, producentów, materiałów, urządzeń czy ich elementów należy traktować jako przykładowe. Oznacza to, że wykonawca może zaoferować materiały czy urządzenia równoważne pod warunkiem, że klasa ich jakości będzie odpowiadać podanej w materiałach przetargowych oraz będą zachowane parametry techniczne i jakościowe. Dlatego należy podać nazwę dostawcy, producenta oraz nazwę oferowanego materiału czy urządzenia i udokumentować jego jakość, celem porównania. Zaproponowane zamienniki przedłożyć do konsultacji i akceptacji projektantów i inwestora.**

**Wykonawca będzie stosować tylko materiały dopuszczone do obrotu na terytorium RP na mocy odpowiednich atestów i zaświadczeń, o udokumentowanym pochodzeniu, sprowadzone na podstawie próbek od producentów, zaakceptowanych przez Projektanta po przedstawieniu ich nie później na 20 dni roboczych przez złożeniem zamówienia.**

Wykonawca zobowiązany jest do prowadzenia badań w celu udokumentowania, że materiały uzyskane z dopuszczalnego źródła w sposób ciągły spełniają wymagania ST w czasie prowadzenia robót.

Jeżeli materiały z akceptowanego źródła są niejednorodne lub niezadowalającej jakości, Wykonawca powinien zmienić źródło zaopatrywania w materiały.

Materiały wykończeniowe stosowane na płaszczyznach widocznych z jednego miejsca powinny być z tej samej partii materiału w celu zachowania tych samych właściwości kolorystycznych w czasie całego procesu eksploatacji.

Wykonawca ponosi odpowiedzialność za spełnienie wymagań ilościowych i jakościowych materiałów z jakichkolwiek źródeł. Wykonawca poniesie wszystkie koszty a w tym: opłaty, wynagrodzenia i jakiegokolwiek inne koszty związane z dostarczeniem materiałów i urządzeń do robót.

Eksploatacja źródeł materiałów powinna być zgodna z wszelkimi regulacjami prawnymi obowiązującymi na danym obszarze.

### 2.3. Równoważne stosowanie materiałów, maszyn i urządzeń

Gdziekolwiek w dokumentach Zamawiającego powołane są konkretne urządzenia, maszyny, materiały lub ich producenci, przyjmuje się że nie są one wiążące, i mają one jedynie charakter informacyjny i przykładowy. Karty katalogowe (jeśli są) mają jedynie charakter pomocniczy w celu określenia parametrów i charakterystyki pracy poszczególnych urządzeń. Dopuszcza się zastosowanie innych równoważnych urządzeń o parametrach pracy i charakterystyce nie gorszej niż określono w kartach katalogowych.

Dopuszcza się zastosowanie materiałów równorzędnych tj. o równych lub lepszych parametrach technicznych, o równych lub lepszych parametrach materiałowych, zapewniających równą lub lepszą trwałość i niezawodność.

### 2.4. Materiały nie odpowiadające wymaganiom

Materiały nie odpowiadające wymaganiom zostaną przez Wykonawcę wywiezione z terenu budowy. Wbudowanie materiałów bez akceptacji Inspektora Nadzoru Wykonawca wykonuje na własne ryzyko licząc się z tym, że roboty nie zostaną przyjęte i nie będą zapłacone.



## 2.5. Przechowywanie i składowanie materiałów

Wykonawca zapewni, aby tymczasowo składowane materiały, do czasu, gdy będą one potrzebne do wbudowania, były zabezpieczone przed zniszczeniem, zachowały swoją jakość i właściwości oraz były dostępne do kontroli przez Inspektora nadzoru inwestorskiego. Przechowywanie materiałów musi się odbywać na zasadach i w warunkach odpowiednich dla danego materiału oraz w sposób skutecznie zabezpieczający przed dostępem osób trzecich. Wszystkie miejsca czasowego składowania materiałów powinny być po zakończeniu robót, doprowadzone przez Wykonawcę do ich pierwotnego stanu.

Miejsca czasowego składowania będą zlokalizowane w obrębie terenu budowy lub poza terenem budowy w miejscach zorganizowanych przez Wykonawcę i uzgodnionych z Inwestorem.

## 3. SPRZĘT

Wykonawca jest zobowiązany do używania jedynie takiego sprzętu, który nie spowoduje niekorzystnego wpływu na jakość wykonywanych robót i będzie gwarantować przeprowadzenie robót, zgodnie z zasadami określonymi w Dokumentacji Projektowej i ST.

W przypadku braku ustaleń w wymienionych dokumentach, zasady pracy sprzętu powinny być uzgodnione i zaakceptowane przez inspektora nadzoru inwestorskiego.

Sprzęt należący do Wykonawcy lub wynajęty do wykonania robót musi być utrzymany w dobrym stanie technicznym i w gotowości do pracy.

Wykonawca dostarczy, na żądanie, Inspektorowi nadzoru inwestorskiego kopie dokumentów potwierdzających dopuszczenie sprzętu do użytkowania, tam gdzie jest to wymagane przepisami. Jeżeli przewiduje się możliwość wariantowego użycia sprzętu przy wykonywanych robotach, Wykonawca powiadomi Inspektora nadzoru inwestorskiego o swoim zamiarze wyboru i uzyska jego akceptację.

Wybrany sprzęt po akceptacji, nie może być później zmieniany bez zgody Inspektora.

Jakikolwiek sprzęt, maszyny, urządzenia i narzędzia nie gwarantujące zachowania warunków technologicznych, nie zostaną przez Inspektora nadzoru inwestorskiego dopuszczone do robót.

Wykonawca jest zobligowany do skalkulowania kosztów jednorazowych sprzętu w cenie jednostkowej robót, do których ten sprzęt jest przeznaczony. Koszty transportu sprzętu nie podlegają oddzielnej zapłacie.

## 4. TRANSPORT

Wykonawca stosować się będzie do ustawowych ograniczeń na oś przy transporcie materiałów i sprzętu na i z terenu Robót. Uzyska on wszelkie niezbędne zezwolenia od władz, co do przewozu nietypowych ładunków i w sposób ciągły będzie o każdym takim przewozie powiadamiał Inspektora Nadzoru Inwestorskiego.

Wykonawca jest zobowiązany do stosowania jedynie takich środków transportu, które nie wpłyną niekorzystnie na jakość wykonywanych robót i na właściwości przewożonych materiałów.

Wykonawca będzie usuwał, na bieżąco i na własny koszt, wszelkie zanieczyszczenia spowodowane jego pojazdami na drogach publicznych i na dojazdach na teren budowy.

Inwestor ma prawo zakwestionować całość lub część dostaw w przypadku uszkodzenia lub stwierdzenia niezgodności z warunkami technicznymi.

## 5. WYMAGANIA DOTYCZĄCE WYKONANIA ROBÓT

### 5.1. Ogólne zasady wykonania robót

Wykonawca jest zobowiązany do zrealizowania i ukończenia Robót określonych zgodnie z Umową oraz poleceniami Inspektora Nadzoru i do usunięcia wszelkich wad.

Wykonawca dostarczy na Teren Budowy urządzenia i materiały oraz dokumenty wyspecyfikowane w Umowie, a także niezbędny personel i inne rzeczy i usługi (tymczasowe lub stałe) konieczne do wykonania robót.

Wykonawca ponosi odpowiedzialność za dokładne wytyczenie w terenie i wyznaczenie wysokości punktów wszystkich elementów Robót zgodnie z wymiarami i rzędnymi określonymi w dokumentacji projektowej lub przekazany na piśmie przez Inspektora Nadzoru. Następstwa jakiegokolwiek błędu spowodowanego przez Wykonawcę w wytyczeniu i wyznaczeniu robót zostaną poprawione, przez Wykonawcę na własny koszt.

Wykonawca będzie odpowiedzialny za stosowność, stabilność i bezpieczeństwo wszystkich działań prowadzonych na Terenie Budowy, oraz będzie odpowiedzialny za wszystkie dokumenty oraz takie projekty każdej części składowej urządzeń i materiałów, jakie będą wymagane, aby ta część była zgodna z Umową.

Wykonawca ograniczy prowadzenie swoich działań do Terenu Budowy i do wszelkich dodatkowych obszarów, jakie mogą być uzyskane przez Wykonawcę i uzgodnione z Inspektorem Nadzoru Inwestorskiego jako obszary robocze.

Podczas realizacji robót Wykonawca będzie utrzymywał Teren Budowy w stanie wolnym od wszelkich niepotrzebnych przeszkód oraz będzie przechowywał w magazynie, lub odpowiednio rozmieści wszelki sprzęt i nadmiar materiałów.

Wykonawca wytyczy roboty w nawiązaniu do punktów, linii i poziomów odniesienia sprecyzowanych w Umowie lub podanych w powiadomieniu Inspektora Nadzoru Inwestorskiego.

Wykonawca będzie odpowiedzialny za poprawne usytuowanie wszystkich części robót i naprawi każdy błąd w usytuowaniu, poziomach, wymiarach czy wyosiowaniu robót.

Polecenia Inspektora Nadzoru będą wykonywane po ich otrzymaniu przez Wykonawcę nie później niż w terminie wyznaczonym przez Inspektora Nadzoru, pod groźbą zatrzymania robót. Skutki finansowe z tego tytułu będzie ponosił Wykonawca.

Roboty nieujęte w dokumentacji, a wynikające z technologii budowy, zastosowania materiałów lub montażu urządzeń winny być uwzględnione w kosztorysie ofertowym Wykonawcy. Brak ich wyszczególnienia w dokumentacji nie może stanowić podstawy do roszczeń finansowych Wykonawcy w stosunku do Inwestora lub Biura Projektów.

Przed przystąpieniem do robot sprawdzić w odpowiednich projektach roboty związane. Ewentualne wady koordynacji przedstawić nadzorowi autorskiemu przed przystąpieniem do robót. Prowadzenie robót w przypadku stwierdzenia wad koordynacji projektu jest zabronione. W szczególności zabronione jest prowadzenie robót w oparciu o dokumentację jednej branży bez sprawdzenia ich odniesień do architektury i pozostałych branż. W razie wątpliwości dotyczących projektu należy skontaktować się z projektantem i powyższe wątpliwości wyjaśnić.

Na czas prowadzonych robót budowlanych należy wyznaczyć osobę odpowiedzialną za odbiory prac z zakresu ochrony ppoż oraz bieżącego sprawdzania drożności dróg ewakuacyjnych. W trakcie kolejnych etapów prac budowlanych należy wykonać i na bieżąco aktualizować projekt ewakuacji i wyposażenia w sprzęt ppoż.

Na czas prowadzonych robót budowlanych należy zapewnić ochronę pożarową budynku. Kierownik budowy jest zobowiązany do przygotowania planu ewakuacji w zależności od prowadzonych robót budowlanych w poszczególnych etapach inwestycji oraz wprowadzenia właściwych zabezpieczeń ppoż. Remont obiektu w kolejnych etapach musi umożliwiać ewakuację minimum jedną klatką schodową. Nie mogą być wyłączone z użytkowania obie klatki jednocześnie na czas prowadzonych prac. Na czas prowadzonych robót budowlanych należy wyznaczyć osobę odpowiedzialną za odbiory prac z zakresu ochrony ppoż oraz bieżącego sprawdzania drożności dróg ewakuacyjnych. W trakcie kolejnych etapów prac budowlanych należy wykonać i na bieżąco aktualizować projekt ewakuacji i wyposażenia w sprzęt ppoż.

Zakres działalności Wykonawcy na budowie będzie obejmować:

- wykonanie robót zgodnie z obowiązującymi normami i przepisami, a dla produktów i wyrobów dla których norm takich nie ma, wykonanie robót zgodnie z odpowiednimi normami i standardami, którymi posługuje się producent danego wyrobu, jak również wykonanie robót zgodnie z instrukcjami producenta odnośnie warunków wykonania, transportu czy montażu,
- organizację budowy w zakresie: zaopatrzenia w materiały, robocizny, transportu materiałów i osób, pracy sprzętu, obsługi administracyjnej, marketingu, podróży związanych z realizacją robót, i innych czynności, które Wykonawca musi podjąć dla kompletnego i terminowego wykonania usługi,
- sporządzanie dokumentacji „do realizacji”, rysunków warsztatowych, rysunków powykonawczych lub, w przypadku podwykonawców, naniesienie zrealizowanych robót na rysunki wykonawcze,
- sporządzenie dokumentacji fotograficznej budowy, dokumentacji stanu istniejącego oraz innych dokumentów określonych w dalszej części specyfikacji,
- świadczenia z tytułu gwarancji i rękojmi, w tym: przygotowanie instrukcji, przeszkolenie personelu, uczestnictwo w naradach koordynacyjnych na budowie, odbiorach częściowych i końcowym, obecność przy rozruchu urządzeń,
- czynności związane z: ogrodzeniem placu budowy, wykonaniem tablic informacyjnych, budową obiektów i dróg tymczasowych, doprowadzeniem mediów na plac budowy, wykonaniem i uzgodnieniem tymczasowych przyłączy, oświetleniem placu budowy oraz wykonaniem wszystkich zabezpieczeń ochronnych wymaganych przepisami,
- ubezpieczenie i ochronę placu budowy,
- nadzór geodezyjny,
- na czas prowadzonych robót budowlanych należy wyznaczyć osobę odpowiedzialną za odbiory prac z zakresu ochrony ppoż oraz bieżącego sprawdzania drożności dróg ewakuacyjnych. W trakcie kolejnych etapów prac budowlanych należy wykonać i na bieżąco aktualizować projekt ewakuacji i wyposażenia w sprzęt ppoż.
- inne czynności i prace określone w Umowie z Inwestorem.

## 5.2. Dokumentacja fotograficzna budowy

- Dokumentacja fotograficzna budowy będzie wykonywana co miesiąc, w niezbędnej ilości, w formie zdjęć cyfrowych z istotnych, powtarzalnych miejsc w budynku i na zewnątrz z oznaczeniem tych miejsc.
- Zbrojenie słupów, ścian i płyt stropowych będzie fotografowane w zapisie cyfrowym przed zabetonowaniem.

- Instalacje pod posadzkami i podtynkowe będą fotografowane jw. i zinventaryzowane w postaci rysunku AutoCad przed zabudowaniem.
- Zdjęcia zostaną szczegółowo opisane (z automatycznym datownikiem) i zarchiwizowane w formacie cyfrowym na nośniku DVD lub CD.

### 5.3. Szczegółowy harmonogram realizacji robót

Wymaga się, aby przed rozpoczęciem prac Wykonawca opracował i przedstawił do akceptacji Zamawiającemu harmonogram robót wraz z opisem ich prowadzenia i szczegółowym opisem zabezpieczeń. Bez uzyskania akceptacji wyżej opisanego harmonogramu i opisu prowadzenia prac, prace nie będą mogły zostać rozpoczęte. Wszystkie użyte materiały służące zabezpieczeniu prowadzonych prac muszą odpowiadać aktualnie obowiązującym normom.

### 5.4. Decyzja i polecenie Inspektora Nadzoru

Decyzje Inspektora dotyczące akceptacji lub odrzucenia materiałów i elementów robót będą oparte na wymaganiach sformułowanych w umowie, Dokumentacji Projektowej, ST, innych normach i instrukcjach.

Inspektor jest upoważniony do inspekcji wszystkich robót i kontroli wszystkich materiałów dostarczonych na budowę lub na niej produkowanych.

Polecenia Inspektora będą wykonywane nie później niż w czasie przez niego wyznaczonym, po ich otrzymaniu przez Wykonawcę, pod groźbą zatrzymania robót.

Ewentualne skutki finansowe z tytułu niedotrzymania terminu poniesie Wykonawca. W przypadku opóźnień realizacyjnych budowy, stwarzających zagrożenie dla finalnego zakończenia robót, Inspektor ma prawo wprowadzić podwykonawcę na określone roboty na koszt Wykonawcy.

### 5.5. Program zapewnienia jakości

Do obowiązków Wykonawcy należy opracowanie i przedstawienie do zaakceptowania przez Inspektora nadzoru programu zapewnienia jakości (PZJ), w którym przedstawi on zamierzony sposób wykonania robót, możliwości techniczne, kadrowe i organizacyjna gwarantujące wykonanie robót zgodnie z dokumentacją projektową.

Program zapewnienia jakości powinien zawierać:

- organizację wykonania robót, w tym termin i sposób prowadzenia robót
- organizację ruchu na budowie wraz z oznakowaniem robót
- plan bezpieczeństwa i ochrony zdrowia
- wykaz zespołów roboczych, ich kwalifikacje i przygotowanie praktyczne
- wykaz osób odpowiedzialnych za terminowość wykonania poszczególnych elementów robót
- system (sposób i procedurę) proponowanej kontroli i sterowania jakością robót
- wyposażenie w sprzęt i urządzenia do pomiarów i kontroli
- wykaz maszyn i urządzeń stosowanych na budowie z ich parametrami technicznymi oraz wyposażeniem
- sposób i procedurę pomiaru badań
- sposób i formę gromadzenia wyników badań laboratoryjnych
- wyposażenie w sprzęt i urządzenia do pomiarów i kontroli

Sporządzony PZJ jest podstawą egzekwowania przez Inżyniera zachowania zasad bhp i prawidłowych procedur wykonywania robót przez Wykonawcę i jego pracowników.

### 5.6. Elementy wzorcowe

Przed rozpoczęciem produkcji Wykonawca zobowiązany jest przekazać Projektantowi Obiektu – Architektowi oraz Nadzorowi do zatwierdzenia elementy wzorcowe oraz próbki przewidzianych do wbudowania materiałów wraz z niezbędnymi dokumentami potwierdzającymi możliwość do wbudowania m.in. przykładowymi deklaracjami właściwości użytkowych wyrobów budowlanych, względnie deklarację zgodności wyrobów budowlanych, aprobatami, atestami, certyfikatami, normami, raportami z badań, opiniami itp.

Wykonawca zobowiązany jest przekazać do Nadzoru oświadczenie dotyczące wszystkich elementów i wyrobów, co do których nie posiada doświadczenia w realizacji. Dla wszystkich elementów i wyrobów, co do których Wykonawca nie przedstawi niezbędnych aprobat, certyfikatów jak również nie potwierdzi doświadczenia w realizacji, Wykonawca w swoim zakresie oraz na swój koszt wykona odpowiednie próby i/lub testy w akredytowanym instytucie, laboratorium lub równoważnej instytucji ewentualnie przedstawi inne równoważne dowody stwierdzające przydatność elementów i wyrobów do zastosowania zgodnie z projektem i obowiązującymi przepisami. Przedstawienie dowodów stwierdzających przydatność do zastosowania oraz uzyskanie pozytywnych wyników z prób i/lub testów w żadnej mierze nie ograniczą gwarancji ze strony Wykonawcy. Wszystkie przewidziane do wbudowania materiały podlegają zatwierdzeniu przez Projektanta Obiektu – Architekta. Zatwierdzenie materiału nie zwalnia Wykonawcy z odpowiedzialności za jakość i poprawność wyrobów oraz przyjętych rozwiązań.

Wszystkie elementy należy przedstawić z wyprzedzeniem w stosunku do planowanego harmonogramu budowy, w tym zamówienia materiału w odpowiedniej ilości, tak by możliwa była ocena w stosunku do projektu, ocena porównawcza w stosunku do innych materiałów wykończeniowych oraz ewentualnie znalezienie alternatywnego materiału.

**Elementy próbne po akceptacji projektanta, odpowiednio zabezpieczone przed zniszczeniem, powinny pozostać na placu budowy jako elementy porównawcze służące do oceny porównawczej.**

Lista elementów projektu wymagających akceptacji przez Zamawiającego i Nadzór Autorski, przed rozpoczęciem realizacji zamówienia:

1. Posadzka przemysłowa
2. Fragmenty elewacji
3. Wybrane elementy stolarki i ślusarki
4. Fasada szklana
5. Elementy tj.: sufity, płytki, okładziny, lampy, obudowy, deski (tarasowe i wewnętrzne), klamki i inne wskazane przez Architekta. Do zatwierdzenia, jakość wykonania, parametry oraz kolorystyka.

## **6. KONTROLA JAKOŚCI ROBÓT**

### **6.1. Zasady kontroli jakości i robót**

Wykonawca odpowiedzialny jest za pełną kontrolę robót i jakości materiałów. Wykonawca zapewni odpowiedni system kontroli obejmujący personel, laboratorium, sprzęt, zaopatrzenie i wszystkie urządzenia niezbędne do prowadzenia kontroli robót. Wykonawca będzie przeprowadzać pomiary i badania materiałów oraz robót z częstotliwością zapewniającą stwierdzeniem, że roboty wykonano zgodnie z wymaganiami zawartymi w dokumentacji projektowej i ST. Minimalne wymagania co do zakresu badań i ich częstotliwości są określone w ST, normach wytycznych i warunkach technicznych odbioru. W przypadku, gdy nie zostały one tam określone, Inspektor Nadzoru ustali, jaki zakres jest konieczny, aby zapewnić wykonanie robót zgodnie z Umową. Wykonawca dostarczy Inspektorowi Nadzoru świadectwa, że wszystkie stosowane urządzenia i sprzęt badawczy posiadają ważną legitymację, zostały prawidłowo wykalibrowane i odpowiadają wymaganiom norm określających procedury badań. Inspektor Nadzoru będzie mieć nieograniczony dostęp do pomieszczeń laboratoryjnych, w celu ich inspekcji. Inspektor Nadzoru będzie przekazywać Wykonawcy pisemne informacje o jakichkolwiek niedociągnięciach dotyczących urządzeń laboratoryjnych, sprzętu, zaopatrzenia laboratorium, pracy personelu lub metod badawczych. Jeżeli niedociągnięcia te będą tak poważne, że mogą wpłynąć ujemnie na wyniki badań, Inspektor Nadzoru natychmiast wstrzyma użycie do robót badanych materiałów i dopuści je do użycia dopiero wtedy, gdy niedociągnięcia w pracy laboratorium Wykonawcy zostaną usunięte i stwierdzona zostanie odpowiednia jakość tych materiałów. Wszystkie koszty związane z organizowaniem i prowadzeniem badań materiałów ponosi Wykonawca.

### **6.2. Pobieranie próbek**

Próbki będą pobierane losowo. Zaleca się stosowanie statystycznych metod pobierania próbek, opartych na zasadzie, że wszystkie jednostkowe elementy produkcji mogą być z jednakowym prawdopodobieństwem wytypowane do badań.

Inspektor Nadzoru Inwestorskiego będzie mieć zapewnioną możliwość udziału w pobieraniu próbek.

Na zlecenie Inspektora Nadzoru Wykonawca będzie przeprowadzać dodatkowe badania tych materiałów, które budzą wątpliwości, co do jakości, o ile kwestionowane materiały nie zostaną przez Wykonawcę usunięte lub ulepszone z własnej woli. Koszty tych dodatkowych badań pokrywa Wykonawca tylko w przypadku stwierdzenia usterek, w przeciwnym przypadku koszty te pokrywa Zamawiający.

Pojemniki do pobierania próbek będą dostarczone przez Wykonawcę i zatwierdzone przez Inspektora Nadzoru. Próbki dostarczone przez Wykonawcę do badań wykonywanych przez Zamawiającego będą odpowiednio opisane i oznakowane, w sposób zaakceptowany przez Inspektora Nadzoru.

### **6.3. Badania i pomiary**

Wszystkie badania i pomiary będą przeprowadzane zgodnie z wymaganiami norm i instrukcji. Przed przystąpieniem do pomiarów lub badań. Wykonawca powiadomi Inspektora o rodzaju, miejscu i terminie pomiaru lub badania.

Po wykonaniu pomiaru lub badania Wykonawca przedstawi na piśmie ich wyniki do akceptacji przez Inspektora. Wyniki przechowywane będą na terenie budowy i okazywane na każde żądanie Inspektora nadzoru.

#### **6.4. Raporty z badań**

Wykonawca będzie przekazywać Zamawiającemu kopie raportów z wynikami badań jak najszybciej, nie później jednak niż w terminie określonym w programie zapewnienia jakości.

Wyniki badań (kopie) będą przekazywane Zamawiającemu na formularzach według dostarczonego przez niego wzoru lub innych, przez niego zaaprobowanych.

#### **6.5. Badania prowadzone przez Inspektora nadzoru inwestorskiego**

Dla celów kontroli jakości i zatwierdzenia, Inspektor Nadzoru uprawniony jest do dokonywania kontroli, pobierania próbek i badania materiałów u źródła ich wytwarzania, i zapewniona mu będzie wszelka potrzebna do tego pomoc ze strony Wykonawcy i producenta materiałów. Inspektor Nadzoru, po uprzedniej weryfikacji systemu kontroli robót prowadzonych przez Wykonawcę, będzie oceniać zgodność materiałów i robót z wymaganiami ST na podstawie wyników badań dostarczonych przez Wykonawcę. Inspektor Nadzoru może pobierać próbki materiałów i prowadzić badania niezależnie od Wykonawcy, na swój koszt. Jeżeli wyniki tych badań wykażą, że raporty Wykonawcy są niewiarygodne, to Inspektor Nadzoru poleci Wykonawcy lub zleci niezależnemu laboratorium przeprowadzenie powtórnych lub dodatkowych badań, albo oprze się wyłącznie na własnych badaniach przy ocenie zgodności materiałów i robót z dokumentacją projektową i ST. W takim przypadku całkowite koszty powtórnych lub dodatkowych badań i pobierania próbek poniesione zostaną przez Wykonawcę.

#### **6.6. Atesty jakości materiałów i urządzeń**

Przed wykonaniem badań jakości materiałów przez Wykonawcę, Inspektor może dopuścić do użycia materiały posiadające atest producenta stwierdzający ich pełną zgodność z warunkami podanymi w ST. W przypadku materiałów, dla których atesty są wymagane przez ST, każda partia materiału dostarczona na budowę winna posiadać atest określający w sposób jednoznaczny jej cechy.

Produkty przemysłowe muszą posiadać atesty wydane przez producenta, poparte w razie potrzeby wynikami wykonanych przez niego badań. Kopie wyników tych badań będą dostarczone przez Wykonawcę Inspektorowi. Materiały posiadające atesty, a urządzenia ważne legalizacje, mogą być badane w dowolnym czasie. Atesty i legalizacje przechowywane będą na terenie budowy i okazywane Inspektorowi na każde żądanie.

### **7. PRZEDMIAR I OBMIAR ROBÓT**

#### **7.1. Ogólne zasady obmiaru robót**

Obmiar robót będzie odzwierciedlał faktyczny zakres wykonywanych robót zgodnie z Dokumentacją Projektową i ST.

Obmiaru robót dokonuje Wykonawca po pisemnym powiadomieniu Inspektora Nadzoru Inwestorskiego o zakresie obmierzanych robót i terminie obmiaru, co najmniej na 3 dni przed tym terminem.

Wyniki obmiaru wpisywane będą do książki obmiaru robót. Jakikolwiek błąd lub przeoczenie (opuszczenie) w ilościach podanych w przedmiarze robót lub gdzie indziej w Specyfikacjach Technicznych nie zwalnia Wykonawcy od obowiązku ukończenia wszystkich robót. Błędne dane zostaną poprawione wg instrukcji Inspektora Nadzoru Inwestorskiego na piśmie.

#### **7.2. Urządzenia i sprzęt pomiarowy**

Wszystkie urządzenia i sprzęt pomiarowy, stosowany w czasie obmiaru robót będą zaakceptowane przez Inspektora Nadzoru Inwestorskiego. Urządzenia i sprzęt pomiarowy zostaną dostarczone przez Wykonawcę. Jeżeli urządzenia te lub sprzęt wymagają badań atestujących, to Wykonawca będzie posiadać ważne świadectwa legalizacji. Wszystkie urządzenia pomiarowe będą przez Wykonawcę utrzymywane w dobrym stanie, w całym okresie trwania robót.

#### **7.3. Czas przeprowadzania obmiaru**

Obmiary będą przeprowadzane przed częściowym lub końcowym odbiorem robót, a także w przypadku występowania dłuższej przerwy w robotach niż 7 dni lub zmiany Wykonawcy robót. Obmiar robót zanikających przeprowadza się w czasie ich wykonywania. Obmiar robót podlegających zakryciu przeprowadza się przed ich zakryciem.

Roboty pomiarowe do obmiaru oraz nieodzwonne obliczenia Wykonawca zobowiązany jest wykonać w sposób zrozumiały i jednoznaczny.

#### **7.4. Wykonywanie obmiaru robót**

Wszystkie obmiary będą liczone w jednostkach przyjętych w przedmiarze robót. Długości i odległości pomiędzy określonymi punktami skrajnymi będą mierzone poziomo (w rzucie) wzdłuż linii osiowej. Jeżeli szczegółowe specyfikacje techniczne właściwe dla danych robót nie wymagają tego inaczej, to objętości będą wyliczane w

m3, jako długość pomnożona przez średni przekrój. Ilości, które mają być mierzone wagowo, będą wyrażone w tonach lub kilogramach. Wykonany obmiar robót zawierać będzie:

- podstawę wyceny i opis robót,
- ilość przedmiarową robót (z kosztorysu ofertowego),
- datę obmiaru,
- miejsce obmiaru przez podanie: nr pomieszczenia, nr detalu, elementu, wykonanie szkicu pomocniczego,
- obmiar robót z podaniem składowych obmiaru w kolejności:  
długość x szerokość x (głębokość / wysokość) x ilość = wynik obmiaru,
- ilość robót wykonanych od początku budowy,
- dane osoby sporządzającej obmiar i czytelny podpis.

## 8. ODBIÓR ROBÓT

### 8.1. Wymagania ogólne

Wykonawca sporządzi dokumentację powykonawczą w zakresie: geodezyjnym, budowlanym, instalacyjnym. Będzie ona autoryzowana, zarchiwizowana i zapisana w formie cyfrowej przed odbiorem budynku. Znajdą się w niej także:

- rysunki i obliczenia (w przypadku zastosowania rozwiązań innych niż w projekcie),
- informacje techniczne, parametry urządzeń z nazwą dostawcy i producenta oraz gwarancją,
- instrukcje obsługi, wytyczne eksploatacji, szkolenia pracowników użytkownika w języku polskim (tłumaczenie autoryzowane, poprawne językowo).

Wszystkie rysunki zostaną wykonane na papierze i w formacie cyfrowym -dwg AutoCad w liczbie egzemplarzy wymaganej przez Inwestora. Projektant otrzyma 1 egzemplarz pełnej dokumentacji powykonawczej.

Wszystkie próby będą wykonywane staraniem i na koszt Wykonawcy.

### 8.2. Odbiór robót zanikających i ulegających zakryciu

Odbiór robót zanikających i ulegających zakryciu polega na finalnej ocenie ilości i jakości wykonywanych robót, które w dalszym procesie realizacji ulegają zakryciu. Odbiór robót zanikających i ulegających zakryciu będzie dokonywany w czasie umożliwiającym wykonanie ewentualnych korekt i poprawek bez hamowania ogólnego postępu robót. Odbiór robót dokonuje Inspektora Nadzoru. Gotowość danej części robót do odbioru zgłasza Wykonawca wpisem do dziennika budowy i jednoczesnym powiadomieniem Inspektora Nadzoru. Odbiór będzie przeprowadzony niezwłocznie, nie później jednak niż w ciągu 3 dni od daty zgłoszenia wpisem do dziennika budowy i powiadomieniem o tym fakcie Inspektora Nadzoru. Jakość i ilość robót ulegających zakryciu ocenia Inspektor Nadzoru na podstawie dokumentów zawierających komplet wyników badań laboratoryjnych i w oparciu o przeprowadzone pomiary, w konfrontacji z dokumentacją projektową, ST i uprzednimi ustaleniami.

### 8.3. Odbiór częściowy

Odbiór częściowy polega na ocenie jakości wykonanych części robót. Odbioru częściowego robót dokonuje się wg zasad jak przy odbiorze końcowym.

### 8.4. Odbiór końcowy

Odbiór końcowy polega na finalnej ocenie rzeczywistego wykonania Robót w odniesieniu do ich jakości. Całkowite zakończenie robót oraz gotowość do odbioru końcowego będzie stwierdzona przez Wykonawcę wpisem do dziennika budowy z bezzwłocznym powiadomieniem na piśmie o tym fakcie Inspektora Nadzoru. Odbiór końcowy robót nastąpi w terminie ustalonym w dokumentach kontraktowych, licząc od dnia potwierdzenia przez Inwestora zakończenia robót i przyjęcia dokumentów, o których mowa w punkcie poniżej pt. „Dokumenty do odbioru końcowego robót”. Odbioru końcowego robót dokona komisja wyznaczona przez Zamawiającego w obecności Inspektora Nadzoru i Wykonawcy. Komisja odbierająca roboty dokona ich oceny jakościowej na podstawie przedłożonych dokumentów, wyników badań i pomiarów, ocenie wizualnej oraz zgodności wykonania robót z dokumentacją projektową i ST. W toku odbioru końcowego robót komisja zapozna się z realizacją ustaleń przyjętych w trakcie odbiorów robót zanikających i ulegających zakryciu, zwłaszcza w zakresie wykonania robót uzupełniających i robót poprawkowych. W przypadku niewykonania wyznaczonych robót poprawkowych lub robót uzupełniających, komisja przerwie swoje czynności i ustala nowy termin odbioru końcowego. W przypadku stwierdzenia przez komisję, że jakość wykonywanych robót w poszczególnych asortymentach nieznacznie odbiega od wymaganej dokumentacji projektowej i ST z uwzględnieniem tolerancji i nie ma większego wpływu na cechy eksploatacyjne obiektu i bezpieczeństwo ruchu, komisja dokona potrąceń, oceniając pomniejszona wartość wykonywanych robót w stosunku do wymagań przyjętych w dokumentach kontraktowych.

### 8.5. Dokumenty do odbioru końcowego robót

Podstawowym dokumentem do dokonania odbioru końcowego robót jest protokół odbioru końcowego robót sporządzony wg wzoru ustalonego przez Zamawiającego. Do odbioru końcowego Wykonawca jest zobowiązany przygotować następujące dokumenty:

- dokumentację projektową z naniesionymi zmianami,
- specyfikacje techniczne,
- uwagi i zalecenia Inspektora Nadzoru, zwłaszcza przy odbiorze robót zanikających i ulegających zakryciu i udokumentowanie wykonania jego zaleceń,
- recepty i ustalenia technologiczne,
- dzienniki budowy,
- wyniki pomiarów kontrolnych oraz badań i oznaczeń laboratoryjnych zgodnie ze ST,
- atesty jakościowe wbudowanych materiałów,
- opinię technologiczną sporządzoną na podstawie wszystkich wyników badań i pomiarów załączonych do dokumentów odbioru, a wykonywanych zgodnie ze ST,
- sprawozdanie techniczne,
- protokoły badań i sprawdzeń; badania próbek, badania materiałów, dopuszczenia jednostkowe,
- inne dokumenty wymagane przez Zamawiającego.

Sprawozdanie techniczne będzie zawierać:

- zakres i lokalizacje wykonywanych robót,
- wykaz wprowadzonych zmian w stosunku do dokumentacji projektowej przekazanej przez Zamawiającego,
- uwagi dotyczące warunków realizacji robót,
- datę rozpoczęcia i zakończenia robót.

W przypadku, gdy wg komisji roboty pod względem przygotowania dokumentacyjnego nie będą gotowe do odbioru końcowego, komisja w porozumieniu z Wykonawcą wyznaczy ponowny termin odbioru końcowego robót.

Wszystkie zarządzone przez komisję roboty poprawkowe lub uzupełniające będą zestawione wg wzoru ustalonego przez Zamawiającego. Termin wykonania robót poprawkowych i robót uzupełniających wyznaczy komisja.

### 8.6. Odbiór ostateczny

Odbiór ostateczny polega na ocenie wykonanych robót związanych z usunięciem wad stwierdzonych przy odbiorze końcowym i zaistniałych w okresie gwarancyjnym. Odbiór ostateczny będzie dokonany na podstawie oceny wizualnej obiektu z uwzględnieniem zasad odbioru końcowego.

## 9. PODSTAWY PŁATNOŚCI

Podstawowym dokumentem rozliczeniowym jest oferta Wykonawcy zawierająca cenę ryczałtową na wykonanie robót.

Cena oferty obejmować musi wszystkie koszty, jakie poniesie Wykonawca z tytułu należytej oraz zgodnej z umową i zgodnej z obowiązującymi przepisami łączną ceną robót i innych świadczeń niezbędnych do realizacji przedmiotu zamówienia. Podstawą do obliczenia ceny oferty jest dokumentacja projektowa i ST.

**Wszystkie roboty tymczasowe i prace towarzyszące, jak np. wywóz gruzu czy zabezpieczenia przed uszkodzeniami, nie są rozliczane odrębnie. Wykonawca ma za zadanie uwzględnić je w wynagrodzeniu ryczałtowym, cenach jednostkowych robót podstawowych lub też scalonych cenach elementów prac.**

## 10. PRZEPISY ZWIĄZANE

- Ustawa z dnia 7 lipca 1994 r. - Prawo budowlane (Dz.U. z 1994r. Nr 89, poz. 414 z późniejszymi zmianami).
- Ustawa z dnia 21 marca 1985r. o drogach publicznych (Dz.U. z 1985r. Nr 14, poz. 60 z późniejszymi zmianami).
- Rozporządzenie Ministra Infrastruktury z dnia 26.06.2002r. w sprawie dziennika budowy montażu i rozbiórki tablicy informacyjnej oraz ogłoszenia zawierającego dane dotyczące bezpieczeństwa pracy i ochrony zdrowia (Dz.U. z 2002r. Nr 108, poz. 953).
- Rozporządzenie Ministra Infrastruktury z dnia 6 lutego 2003r. w sprawie bezpieczeństwa pracy i higieny pracy podczas wykonywania robót budowlanych (Dz.U. z 2003r. Nr 47, poz. 401 z późniejszymi zmianami).
- Rozporządzenie Ministra Infrastruktury z dnia 2 września 2004r w sprawie szczegółowego zakresu i formy dokumentacji projektowej, specyfikacji technicznych wykonania i odbioru robót budowlanych oraz programu funkcjonalno-użytkowego. (Dz.U. z 2004r. Nr 202, poz. 2072 z późniejszymi zmianami).

- Rozporządzenie Ministra Infrastruktury z dnia 23 czerwca 2003r. w sprawie informacji dotyczącej bezpieczeństwa pracy i ochrony zdrowia oraz planu bezpieczeństwa i ochrony zdrowia. (Dz.U. 2003 nr 120 poz. 1126).
- „Warunki techniczne wykonania i odbioru robót budowlano-montażowych” Arkady, Warszawa 1997.
- Ustawa o wyrobach budowlanych z dnia 16 kwietnia 2004 (Dz.U. 2004 nr 92 poz. 881).

Nie wymienienie tytułu jakiegokolwiek dziedziny, grupy, podgrupy czy normy nie zwalnia Wykonawcy od obowiązku stosowania wymogów określonych prawem polskim. Wykonawca będzie przestrzegał praw autorskich i patentowych. Jest zobowiązany do odpowiedzialności za spełnienie wszystkich wymagań prawnych w odniesieniu do używanych opatentowanych urządzeń lub metod.



# SPECYFIKACJA TECHNICZNA WYKONANIA I ODBIORU ROBÓT

## **B - 00.00.01**

### **ROBOTY ROZBIÓRKOWE**

---

#### **SPIS TREŚCI**

- 1. WSTĘP**
  - 2. MATERIAŁY**
  - 3. SPRZĘT**
  - 4. TRANSPORT**
  - 5. WYKONANIE ROBÓT**
  - 6. KONTROLA JAKOŚCI ROBÓT**
  - 7. OBMIAR ROBÓT**
  - 8. ODBIÓR ROBÓT**
  - 9. PODSTAWA PŁATNOŚCI**
  - 10. PRZEPISY ZWIĄZANE**
-

## 1. WSTĘP

### 1.1. Przedmiot ST

W niniejszym rozdziale omówiono ogólne wymagania dotyczące wykonania i odbioru robót budowlanych związanych z pracami rozbiórkowymi dla zadania pn. „Muzeum Archeologii Podwodnej i Rybołówstwa Bałtyckiego w Łebie”.

Klasyfikacja wg Wspólnego Słownika Zamówień (CPV)

<i>Grupa</i>	<i>Klasa</i>	<i>Kategoria</i>	<i>Opis</i>
45100000-8			Przygotowanie terenu pod budowę.
	45110000-1		Roboty w zakresie burzenia i rozbiórki obiektów budowlanych, roboty ziemne.
		45111000-8	Roboty w zakresie burzenia, roboty ziemne.
		45111100-9	Roboty w zakresie burzenia.
		45111220-6	Roboty w zakresie usuwania gruzu.

### 1.2. Zakres stosowania ST

Specyfikacja techniczna jest dokumentem będącym podstawą do udzielenie zamówienia i zawarcia umowy na wykonanie robót zawartych w pkt 1.1.

### 1.3. Określenia podstawowe

Określenia podane w niniejszej ST są zgodne z obowiązującymi odpowiednimi normami.

### 1.4. Zakres robót objętych ST

Ustalenia zawarte w niniejszej ST dotyczą prowadzenia robót związanych z rozbiórką. Przewiduje się całość prac objętych dokumentacją projektową przy wykonaniu rozbiórek i późniejszego wywozu gruzu po zakończeniu prac.

### 1.5. Ogólne wymagania dotyczące robót

Ogólne wymagania dotyczące robót omówiono w części „Wymagania ogólne” pkt. 1.5 specyfikacji technicznej. Wykonawca robót jest odpowiedzialny za jakość ich wykonania oraz za zgodność z dokumentacją projektową, ST i poleceniami Inspektora Nadzoru Inwestorskiego.

Przed przystąpieniem do wykonywania robót, wykonawca jest zobowiązany do opracowania i przekazania zamawiającemu do akceptacji następujących dokumentów:

- *Szczegółowy harmonogram robót i finansowania.*  
Szczegółowy harmonogram robót i finansowania musi uwzględniać uwarunkowania wynikające z ustaleń zawartych w umowie. Możliwości przerobowe wykonawcy w dziedzinie robót, kolejność robót oraz sposoby realizacji winny zapewnić wykonanie robót w terminie określonym w umowie.
- *Plan bezpieczeństwa i ochrony zdrowia. Zapewnienie bezpieczeństwa osób trzecich.*  
W trakcie realizacji robót wykonawca będzie stosował się do wszystkich obowiązujących przepisów i wymagań w zakresie bezpieczeństwa i ochrony zdrowia. W ramach prac przygotowawczych do realizacji robót, jeżeli wymagają tego przepisy ustawy – Prawo budowlane, jest zobowiązany opracować program zapewnienia bezpieczeństwa i ochrony zdrowia.
- *Program zapewnienia jakości.*  
Wykonawca jest w pełni odpowiedzialny za jakość robót. Wykonawca jest odpowiedzialny za ochronę istniejących instalacji naziemnych i podziemnych znajdujących się w obrębie placu budowy. Wykonawca spowoduje, żeby te instalacje i urządzenia zostały właściwie oznaczone i zabezpieczone przed uszkodzeniem w trakcie realizacji robót. Wykonawca będzie odpowiedzialny za jakiegokolwiek szkody, spowodowane jego działaniem, w instalacjach naziemnych i podziemnych w obrębie placu budowy.
- *Ochrona środowiska.*  
W trakcie realizacji robót wykonawca jest zobowiązany znać i stosować się do przepisów zawartych we wszystkich regulacjach prawnych w zakresie ochrony środowiska. W okresie realizacji, do czasu zakończenia robót, wykonawca będzie podejmował wszystkie stosowne kroki, żeby zastosować się do wszystkich przepisów i normatywów w zakresie ochrony środowiska na placu budowy i poza jego terenem. Unikać działań szkodliwych dla innych czynników powodowanych jego działalnością.
- *Warunki bezpieczeństwa pracy.*  
Wykonawca dostarczy na budowę i będzie utrzymywał wyposażenie konieczne dla zapewnienia bezpieczeństwa. Zapewni wyposażenie w urządzenia socjalne oraz odpowiednie wyposażenie i odzież wymagane dla ochrony zdrowia i życia personelu zatrudnionego na placu budowy.

Wykonawca będzie stosował się do wszystkich przepisów prawnych obowiązujących w zakresie bezpieczeństwa przeciwpożarowego. Będzie stale utrzymywał wyposażenie przeciwpożarowe w stanie gotowości, zgodnie z zaleceniami przepisów bezpieczeństwa przeciwpożarowego na placu budowy, we wszystkich urządzeniach, maszynach i pojazdach oraz pomieszczeniach magazynowych. Materiały łatwopalne będą przechowywane zgodnie z przepisami przeciwpożarowymi w bezpiecznej odległości od budynków i składowisk w miejscach niedostępnych dla osób trzecich. Wykonawca będzie odpowiedzialny za wszelkie straty powstałe w wyniku pożaru, który mógłby powstać w okresie realizacji robót lub został spowodowany przez któregokolwiek z jego pracowników. Użycie materiałów, które wpływają na trwałe zmiany środowiska, nie będzie akceptowane.

- *Zaplecze dla potrzeb wykonawcy.*

Wykonawca na swój koszt wykona i będzie utrzymywał w należyłym stanie zaplecze niezbędne do realizacji zamówienia.

- *Warunki dotyczące organizacji ruchu oraz zabezpieczenie chodników i jezdni.*

W trakcie realizacji robót wykonawca dostarczy, zainstaluje i utrzyma wszystkie niezbędne, tymczasowe zabezpieczenia ruchu i urządzenia takie jak: bariery, sygnalizacje ruchu, znaki, itp., aby zapewnić bezpieczeństwo całego ruchu kołowego i pieszego. Inwestor zapewnia zaplecze dla potrzeb wykonawcy (pomieszczenia socjalne, bez pomieszczeń magazynowych). Inwestor zapewnia miejsca poboru energii elektrycznej i wody.

## 2. MATERIAŁY

Ogólne wymagania dotyczące materiałów ich pozyskiwania i składowania podano w części „Wymagania ogólne” pkt 2 specyfikacji technicznej.

Materiały nie występują. Zamawiający nie przewiduje ponownego wbudowania materiałów i urządzeń pochodzących z rozbiórki i demontażu.

## 3. SPRZĘT

Ogólne wymagania dotyczące sprzętu, jego użytkowania omówiono w części „Wymagania ogólne” pkt 3 specyfikacji technicznej.

Cały sprzęt potrzebny na placu budowy zostanie dostarczony przez Wykonawcę, włącznie z ewentualnymi rusztowaniami, podnośnikami i oświetleniem. Wykonawca powinien posługiwać się sprzętem zapewniającym spełnienie wymogów jakościowych, ilościowych i wymogów bezpieczeństwa. Zastosowany przy prowadzeniu robót sprzęt nie może powodować uszkodzeń pozostałych, nierozbieranych elementów. Wykonawca jest zobowiązany do używania jedynie takiego sprzętu, który nie spowoduje niekorzystnego wpływu na środowisko i jakość wykonywanych robót.

## 4. TRANSPORT

Ogólne wymagania dotyczące transportu omówiono w części „Wymagania ogólne” pkt 4 specyfikacji technicznej.

Załadunek, transport jak i wyładunek materiałów z rozbiórek musi odbywać się z zachowaniem wszelkich środków ostrożności i bezpieczeństwa ludzi pracujących przy robotach rozbiórkowych. Gruz będzie wywożony w miarę postępowania robót rozbiórkowych. Gruz będzie ładowany do kontenerów znajdujących się na terenie budowy lub na samochody ciężarowe dojeżdżające do obiektu i wywożony na autoryzowane wysypiska. Wybór środka transportu zależy od warunków lokalnych. Przy ruchu po drogach publicznych pojazdy muszą spełniać wymagania dotyczące przepisów ruchu drogowego w odniesieniu do dopuszczalnych obciążeń na osie, wymiarów ładunku i innych parametrów technicznych. Wykonawca będzie usuwał na bieżąco, na własny koszt, wszelkie zanieczyszczenia spowodowane jego pojazdami na drogach publicznych oraz dojazdach do terenu budowy.

## 5. WYKONANIE ROBÓT

### 5.1. Wymagania ogólne

Ogólne wymagania dotyczące prowadzenia prac związanych z wykonaniem robót omówiono w części „Wymagania ogólne” pkt 5 specyfikacji technicznej.

Prace rozbiórkowe prowadzić w sposób zapewniający bezpieczeństwo ludzi i mienia, zwłaszcza w trakcie prowadzenia robót od stron ogólnodostępnych poprzez odpowiednie zabezpieczenie dróg ewakuacyjnych, korytarzy, dróg i chodników zewnętrznych za pomocą wykonania np. zadaszenia pokrytego materiałami amortyzującymi.

W czasie prowadzenia prac budowlano rozbiórkowych obowiązuje przestrzeganie przepisów bezpieczeństwa określonych w Rozporządzeniu Ministra Infrastruktury z dnia 6 lutego 2003r. w sprawie bezpieczeństwa i higieny pracy podczas wykonywania robót budowlanych (Dz.U.nr47, poz.401).

Przed przystąpieniem do prac rozbiórkowych i wyburzeniowych należy sprawdzić i ewentualnie odłączyć od obiektu dostawę wszelkich mediów zewnętrznych takich jak: woda, kanalizacja, gaz, elektryczność i inne. Fakt odłączenia powyższych winien być potwierdzony stosownym pisemnym potwierdzeniem – dodatkowo stwierdzenie tego faktu winno być udokumentowane odpowiednim wpisem do Dziennika Rozbiórki.

Elementy oraz rozwiązania konstrukcyjne nie ustalone oraz nie wymienione w opracowaniu należy rozpoznać i skontaktować się z projektantem.

W razie wątpliwości w zakresie zakwalifikowania elementów do architektury czy do konstrukcji, należy skontaktować się z projektantem.

Prace wymagają zachowania warunków, opisanych w informacji BIOZ.

Wywóz i sposób składowania odpadów wytworzonych w trakcie procesu budowlanego: wykonawca rozbiórki zleci wykwalifikowanym firmom posiadającym wymagane przepisami pozwolenia i koncesje. Materiały i gruz należy bieżąco usuwać z terenu robót na wskazane wysypisko, elementy metalowe na złom, a elementy lub materiały szkodliwe do utylizacji.

## 5.2. Roboty przygotowawcze

Przed przystąpieniem do robót rozbiórkowych należy:

- Upewnić się, że wszystkie instalacje podlegające rozbiórce lub mogące ulec uszkodzeniu w jej wyniku zostały odłączone od zasilania w sposób prawidłowy lub też odpowiednio zabezpieczone,
- Miejsce prac oznakować zgodnie z wymogami BHP,
- Zaplanować kolejność wykonywania poszczególnych czynności,
- Zapoznać pracowników z programem rozbiórki i poinstruować o bezpiecznym sposobie jej wykonania,
- Zabezpieczyć wszelkie otwory i szczeliny w stropach / ścianach, które zagrażają bezpieczeństwu,
- Wstępnie oczyścić teren, wyznaczyć miejsca socjalne dla pracowników, miejsca składowe materiałów budowlanych, miejsca postojowe dla maszyn,
- Zabezpieczyć obiekty i ich elementy, które nie podlegają rozbiórce.

## 5.3. Zabezpieczenie placu budowy

Przed przystąpieniem do robót rozbiórkowych, Wykonawca winien ustawić niezbędne zabezpieczenia w miejscach przewidzianych w planie zagospodarowania placu budowy. Teren rozbiórki należy ogrodzić w sposób uniemożliwiający przedostanie się osób nieupoważnionych w obręb prac rozbiórkowych i oznakować tablicami ostrzegawczymi. Wykonawca odpowiada za bezpieczeństwo dóbr i osób. Odpowiada też za utrzymanie czystości oraz za pyły zanieczyszczające środowisko. Wszelkie inne postanowienia, które Wykonawca uzna za przydatne, będą podejmowane w uzgodnieniu ze służbami BHP, Architektem i Zamawiającym.

W okresie wykonywania prac rozbiórkowych teren należy odpowiednio oznaczyć i wyposażyć w odpowiednią tablicę informacyjną o wymiarach 50x60 cm z następującymi danymi:

- Adres robót rozbiórkowych,
- Nazwa wykonawcy,
- Imię i nazwisko autora programu rozbiórki,
- Imię i nazwisko inspektora nadzoru - adres,
- Adres i telefon Wydziału Nadzoru Budowlanego.

Tablica musi być umieszczona przed rozpoczęciem robót rozbiórkowych.

## 5.4. Zasady i sposoby bezpiecznego wykonywania pracy

Podczas prac rozbiórkowych zabrania się:

- Ręcznie przemieszczać i przewozić ciężary o masie przekraczającej ustalone normy,
- Obsługiwać urządzenia bez odpowiednich uprawnień i przeszkoleń,
- Zdejmować osłony i zabezpieczenia z obsługiwanych maszyn,
- Prowadzić robót rozbiórkowych, jeśli na niżej położonych kondygnacjach przebywają ludzie,
- Gromadzić gruz na stropach, klatkach schodowych i innych konstrukcyjnych częściach obiektu,
- Obalać ścian lub innych części obiektu przez podkopywanie i podcinanie,
- Prowadzić rozbiórki elementów konstrukcyjnych jednocześnie na kilku poziomach.

Roboty rozbiórkowe należy:

- Prowadzić ręcznie, przy użyciu narzędzi pneumatycznych, przez rozkuwanie lub zwalanie,
- Prowadzić tak, aby nie została naruszona stateczność rozbieranego elementu, oraz tak, aby usuwanie jednego elementu konstrukcyjnego nie wywołało nieprzewidzianego upadku lub przewrócenia się innego fragmentu konstrukcji,
- Elementy żelbetowe należy rozbijać za pomocą narzędzi pneumatycznych, przecinając zbrojenie palnikiem acetylenowym lub nożycami do cięcia betonu i stali,

- Elementy konstrukcji stalowych należy przecinać palnikiem acetylenowym,
- Znajdujące się w pobliżu rozbieranych obiektów urządzenia i budowle należy zabezpieczyć przed uszkodzeniami,
- Przy usuwaniu gruzu z rozbieranego obiektu należy stosować zsuwnice pochyłe lub rynny zsypane, które muszą mieć zabezpieczenie przed spadaniem lub wypadaniem gruzu.

Przy wykonywaniu robót rozbiórkowych należy:

- Używać tylko sprawnych narzędzi i pomocy warsztatowych, nieuszkodzonych, prawidłowo oprawionych,
- Utrzymywać w porządku miejsce pracy, nie rozrzucać narzędzi służących do rozbiórki,
- Konieczne jest stosowanie środków ochrony indywidualnej,
- W razie niemożności uniknięcia w czasie trwania robót większych ilości pyłu, pracowników należy zaopatrzyć w okulary ochronne,
- W czasie trwania robót wszyscy pracownicy muszą stale pracować w kaskach.

## 5.5. Ogólny sposób wykonywania rozbiórki

Przed przystąpieniem do wykonywania właściwych prac wykonawczych sprawdzić stan istniejący obiektu.

Roboty prowadzić zgodnie z przepisami BHP podczas wykonywania robót budowlanych zgodnie z ustaleniami rozporządzenia Ministra Infrastruktury z dn. 6 lutego 2003 r. (Dziennik Ustaw nr. 48 z 2003 r. poz. 401). Roboty rozbiórkowe należy wykonać ręcznie lub odpowiednim, sprawnym technicznie sprzętem mechanicznym z zachowaniem ostrożności.

Elementy zabudowy niepodlegające rozbiórce a zlokalizowane w rejonie robót rozbiórkowych należy odpowiednio zabezpieczyć.

Niedopuszczalne jest okresowe gromadzenie większych ilości materiałów i gruzu na stanowiskach roboczych. Należy bezwzględnie przestrzegać warunków bezpiecznego wykonywania robót budowlanych, rozbiórkowych. Prace rozbiórkowe należy prowadzić pod stałym nadzorem osoby posiadającej odpowiednie uprawnienia budowlane. Pracownicy muszą być przeszkoleni w ramach bhp.

Przed przystąpieniem do prac rozbiórkowych należy rozbierane konstrukcje i elementy zabezpieczyć przed niekontrolowaną utratą stateczności elementów demontowanych.

Prace rozbiórkowe należy prowadzić z zachowaniem ostrożności, unikając powstawania wielkogabarytowych elementów. Prace wyburzeniowe należy wykonać zgodnie z projektem wyburzeń przez uprawniony personel, zgodnie z Polskimi Normami, ustawami oraz przepisami BHP.

Prace rozbiórkowe należy wykonywać ręcznie (młoty, kilofy, młoty udarowe) a tam gdzie to jest możliwe mechanicznie z bezwzględny przestrzeganiem przepisów BHP wraz z wykonaniem stosownych zabezpieczeń. Sprawdzenie wykonania rozbiórek polega na kontrolowaniu zgodności z wymaganiami określonymi w dokumentacji.

W czasie kontroli szczególną uwagę należy zwrócić na:

- Stateczność istniejących budynków,
- Ewentualne zagrożenia bezpieczeństwa ludzi i mienia,
- Kolejność dokonywania rozbiórek elementów konstrukcji,
- Zabezpieczeniem przed dostępem osób trzecich do rejonu robót.

Usuwanie jednego elementu nie może wywoływać nieprzewidzianego spadania lub zaważenia się innego elementu. Użycie materiałów wybuchowych jest zabronione.

Zgodnie z przepisami ustawy z dnia 27.04.2001 r. o odpadach, wykonawca robót rozbiórkowych zobowiązany jest przedłożyć właściwemu organowi informację o wytwarzanych odpadach oraz sposobach gospodarowania nimi. W przypadku konieczności zajęcia pasa drogowego, wykonawca na czas prowadzonych prac rozbiórkowych musi uzyskać zezwolenie zarządcy drogi na zajęcie pasa drogowego (Dz. U. z 2004 r. Nr 140 poz. 1481).

## 5.6. Opis prac rozbiórkowych

### 5.6.1. Budynek nr 1

Rozbiórkę budynku należy rozpocząć od demontażu i zabezpieczeniu elementów instalacji, demontażu elementów architektury nie będących częścią konstrukcji budynku tj. okna, drzwi, ościeżnice otworów, orynnowanie itp.

W dalszej części należy przystąpić do rozbiórki konstrukcji budynku w kolejności:

- a) Konstrukcja dachu – usunięcie pokrycia dachowego oraz konstrukcji nośnej zadaszenia,
- b) Konstrukcje ścian działkowych oraz nośnych konstrukcyjnych,
- c) Usunięcie fundamentów.

### 5.6.2. Budynek nr 2

Rozbiórkę budynku należy rozpocząć od demontażu i zabezpieczeniu elementów instalacji, demontażu elementów architektury nie będących częścią konstrukcji budynku tj. okna, drzwi, ościeżnice otworów, orynnowanie itp.

W dalszej części należy przystąpić do rozbiórki konstrukcji budynku w kolejności:

- a) Konstrukcja dachu – usunięcie pokrycia dachowego, deskowania oraz konstrukcji nośnej zadaszenia, Roboty rozbiórkowe trzonu komina i nadbudówki należy przeprowadzać sposobem ręcznym, rozpoczynając od demontażu górnych partii komina, za pomocą tradycyjnych narzędzi ręcznych, elektrycznych i pneumatycznych powszechnie stosowanych w budownictwie. Ze względu na małą odległość sąsiadujących z rozbiieranym kominem ulicy, należy do minimum zmniejszyć ryzyko opadania w czasie rozbiórki elementów ceglanych, na znaczne odległości poza obrys komina,
- b) Konstrukcje ścian działkowych oraz nośnych konstrukcyjnych,
- c) Usunięcie fundamentów.

### 5.7. Informacja o materiałach odpadowych z rozbiórki i sposobie ich zagospodarowania

Wykonawca jest zobowiązany do prowadzenia gospodarki odpadami związanych z prowadzonymi pracami - w tym także odpadów porzbiórkowych - jako wytwórca tych odpadów w rozumieniu art.3 ust. 3 pkt. 22 Ustawy o odpadach. Wykonawca w zakresie budowy, rozbiórki i innych prac powiązanych z inwestycją jest, zgodnie z art. 3 ust. 3 pkt 22 ustawy o odpadach, wytwórcą odpadów powstających w wyniku świadczenia tych usług. Jeśli Wykonawca nie posiada na terenie danego powiatu prawa wytwarzania odpadów, winien on przed rozpoczęciem robót dopełnić obowiązków określonych w ustawie o odpadach.

Wykonawca powinien zwrócić się do stosownych służb komunalnych o wskazanie miejsc wywozu poszczególnych elementów z rozbiórki. Podczas wykonywania prac rozbiórkowych powstaną odpady zakwalifikowane zgodnie z Rozporządzeniem Ministra Środowiska z dnia 27 września 2001 r. w sprawie katalogu odpadów (Dz. U. Nr 112, poz. 1206) do grupy 17. "Odpady z budowy, remontów i demontażu obiektów budowlanych oraz infrastruktury drogowej (włączając glebę i ziemię z terenów zanieczyszczonych)":

17 01 01- Odpady betonu oraz gruz betonowy z rozbiórek i remontów

17 02 03- Tworzywa sztuczne

17 04 01- Miedź, brąz, mosiądz

17 04 05- Żelazo i stal

17 04 09- Odpady metali zanieczyszczone substancjami niebezpiecznymi.

W czasie prowadzenia prac rozbiórkowych materiały należy segregować i oddzielać te, które mogą być wykorzystane, jako surowce wtórne - np. metal, szkło.

Po podjęciu decyzji o utylizacji materiałów lub o wtórnym ich przetworzeniu należy przekazać je uprawnionemu podmiotowi, który podda je procesowi recyklingu. Materiały, które nie mogą być wykorzystane, jako surowce wtórne należy przetransportować na zorganizowane wysypisko śmieci - wskazane przez firmę zatrudnioną do wywozu odpadów.

Zgodnie z przepisami ustawy z dnia 27.04.2001 r. o odpadach, wykonawca robót rozbiórkowych zobowiązany jest przedłożyć właściwemu organowi informację o wytwarzanych odpadach oraz sposobach gospodarowania nimi. W przypadku konieczności zajęcia pasa drogowego, wykonawca na czas prowadzonych prac rozbiórkowych musi uzyskać zezwolenie zarządcy drogi na zajęcie pasa drogowego (Dz. U. z 2004 r. Nr 140 poz. 1481).

### 5.8. Przepisy BHP podczas prowadzenia robót rozbiórkowych

- Stanowiska pracy znajdujące się w wewnętrznej części budynku muszą być wygradzone barierami ochronnymi liniowymi.
- Zabrania się zrzucania z dużej wysokości materiałów z rozbiórki i innych przedmiotów, należy je transportować na dół za pomocą sprzętu mechanicznego lub ręcznie.
- Robotnicy wykonujący prace rozbiórkowe na wysokości powyżej 4 m muszą być zabezpieczeni pasami, przy czym lina od pasa musi być przymocowana do części trwałych budowli.
- Przed dopuszczeniem pracownika do pracy należy go zaopatrzyć w odzież roboczą i ochronną.
- W skład odzieży ochronnej wchodzi: rękawice, okulary, kask, pas ochronny.
- Zabrania się prowadzenia prac rozbiórkowych w czasie porywów wiatru o prędkości powyżej 10 m / sek., w czasie opadów, gołoledzi, mgły, słabej widoczności i temperaturze poniżej 0°C.
- Zabrania się prowadzenia robót o zmroku przy sztucznym świetle.
- Na budowie musi być tablica z następującymi adresami: punkt lekarski, Straż Pożarna, Pogotowie Ratunkowe, Policja.

### 5.9. Doprowadzenie placu budowy do porządku

Po zakończeniu robót rozbiórkowych, Wykonawca winien oczyścić całą strefę objętą robotami oraz miejsca w pobliżu wykonywania prac. Wykonawca odpowiada za wszelkie szkody powstałe z jego winy w budynkach i na okolicznych terenach. Z tego tytułu Wykonawca ma obowiązek dokonać natychmiastowej naprawy na własny koszt wszystkich szkód uznanych w momencie odbioru robót.

### 5.10. Wywóz gruzu

Gruz będzie wywożony w miarę postępowania robót rozbiórkowych. Gruz będzie ładowany na samochody ciężarowe dojeżdżające do obiektu na terenie budowy i wywożony na autoryzowane wysypiska. Materiały, które nie mogą być wykorzystane, jako surowce wtórne należy przetransportować na zorganizowane wysypisko śmieci - wskazane przez firmę zatrudnioną do wywozu odpadów. Transport gruzu należy prowadzić na bieżąco w miarę postępu robót rozbiórkowych. Należy przewidzieć transport samochodami ciężarowymi samowyładowczymi, zabezpieczonymi plandekami przed pyleniem w czasie jazdy, czy też siatką przed odrywaniem się drobnych części lotnych. Elementy nadające się do odzysku w ramach inwestycji będą przechowywane w miejscu krytym.

**Cały urobek powstały przy rozbiórce należy systematycznie wywozić na wskazane wysypisko**

## 6. KONTROLA JAKOŚCI ROBÓT

Ogólne wymagania dotyczące prowadzenia kontroli jakości robót omówiono w części „Wymagania ogólne” pkt 6 specyfikacji technicznej.

Jakość wykonywanych robót musi być zgodna z wymogami ogólnymi ST oraz dokumentacji projektowej.

Kontrola jakości robót rozbiórkowych polega na wizualnej ocenie kompletności wykonanych robót rozbiórkowych.

## 7. OBMIAR ROBÓT

Ogólne wymagania dotyczące obmiarów robót omówiono w części „Wymagania ogólne” pkt 7 specyfikacji technicznej. Obmiar robót określa ilość wykonanych robót zgodnie z postanowieniami umowy. Ilość robót oblicza się według sporządzonych z natury pomiarów z uwzględnieniem wymagań technicznych zawartych w niniejszej specyfikacji.

Jednostkami obmiaru są: [m], [m<sup>2</sup>], [m<sup>3</sup>], [szt], [kpl].

## 8. ODBIÓR ROBÓT

Ogólne wymagania dotyczące prowadzenia odbioru robót omówiono w części „Wymagania ogólne” pkt 8 specyfikacji technicznej.

Celem odbioru jest protokolarne dokonanie finalnej oceny wykonania robót w odniesieniu do ich, jakości i kompletności oraz zgodności z dokumentami kontraktowymi, w tym zgodności z warunkami wykonania i odbioru robót.

Gotowość do odbioru zgłasza Wykonawca wpisem do dziennika budowy. Odbiór jest potwierdzeniem wykonania robót zgodnie z postanowieniami Kontraktu oraz obowiązującymi Normami Technicznymi.

## 9. PODSTAWA PŁATNOŚCI

Płatność za wykonane roboty odbywać się będzie na podstawie zapisów zawartych w Umowie z Inwestorem.

## 10. PRZEPISY ZWIĄZANE

Rozporządzenie Ministra Pracy i Polityki Socjalnej z dnia 26.09.1997r. W sprawie ogólnych przepisów bezpieczeństwa i higieny pracy (Dz.U. Nr 129, poz. 844).

Rozporządzenie Ministra Infrastruktury z dnia 26 czerwca 2002 r w sprawie dziennika budowy, montażu i rozbiórki, tablicy informacyjnej oraz ogłoszenia zawierającego dane dotyczące bezpieczeństwa pracy i ochrony zdrowia. (Dz. U. Nr 108, poz. 953).

Rozporządzenie Ministra Infrastruktury z dnia 6 lutego 2003r. w sprawie bezpieczeństwa i higieny pracy podczas wykonywania robót budowlanych. Dz. U. Nr 47, poz. 401 z dnia 19 marca 2003r).

Ustawa o odpadach.

Umowa, warunki umowy.

Dokumentacja Projektowa.

Nie wymienienie tytułu jakiegokolwiek dziedziny, grupy, podgrupy czy normy nie zwalnia Wykonawcy od obowiązku stosowania wymogów określonych prawem polskim. Wykonawca będzie przestrzegał praw autorskich i patentowych. Jest zobowiązany do odpowiedzialności za spełnienie wszystkich wymagań prawnych w odniesieniu do używanych opatentowanych urządzeń lub metod.

# SPECYFIKACJA TECHNICZNA WYKONANIA I ODBIORU ROBÓT

## **B - 01.01.01**

### **ROBOTY ZIEMNE**

---

#### **SPIS TREŚCI**

- 1. WSTĘP**
  - 2. MATERIAŁY**
  - 3. SPRZĘT**
  - 4. TRANSPORT**
  - 5. WYKONANIE ROBÓT**
  - 6. KONTROLA JAKOŚCI ROBÓT**
  - 7. OBMIAR ROBÓT**
  - 8. ODBIÓR ROBÓT**
  - 9. PODSTAWA PŁATNOŚCI**
  - 10. PRZEPISY ZWIĄZANE**
-



## 1. WSTĘP

### 1.1. Przedmiot ST

Przedmiotem niniejszej ST są wymagania dotyczące wykonania i odbioru robót ziemnych, które zostaną wykonane na podstawie dokumentacji projektowej dla zadania pn. „Muzeum Archeologii Podwodnej i Rybołówstwa Bałtyckiego w Łebie”.

Klasyfikacja wg Wspólnego Słownika Zamówień (CPV)

<i>Grupa</i>	<i>Klasa</i>	<i>Kategoria</i>	<i>Opis</i>
45100000-8			Przygotowanie terenu pod budowę.
	45110000-1		Roboty w zakresie burzenia i rozbiórki obiektów budowlanych, roboty ziemne.
		45111000-8	Roboty w zakresie burzenia, roboty ziemne.

### 1.2. Zakres stosowania

Specyfikacja techniczna jest dokumentem będącym podstawą do udzielenia zamówienia i zawarcia umowy na wykonanie robót ziemnych zawartych w pkt. 1.1 powyższej ST.

### 1.3. Określenia podstawowe

Określenia podane w niniejszej ST są zgodne z definicjami zawartymi w odpowiednich normach i wytycznych oraz określeniami podanymi w O-00.00.00 Wymagania ogólne.

### 1.4. Zakres robót objętych ST

Ustalenia zawarte w niniejszej specyfikacji dotyczą wykonania prac ziemnych niezbędnych do realizacji przedmiotowej inwestycji.

### 1.5. Ogólne wymagania dotyczące robót

Ogólne wymagania dotyczące zasad prowadzenia robót omówiono w punkcie 1.5 ogólnej specyfikacji technicznej.

Wykonawca jest odpowiedzialny za jakość wykonania tych robót oraz ich zgodność z umową, projektem wykonawczym, pozostałymi ST i poleceniami zarządzającego realizacją umowy. Wprowadzanie jakichkolwiek odstępstw od tych dokumentów wymaga akceptacji zarządzającego realizacją umowy.

### 1.6. Dokumentacja, którą należy przedstawić w trakcie budowy

Dokumentacja przedstawiana przez Wykonawcę w trakcie budowy musi być zgodna z zasadami podanymi w Ogólnej Specyfikacji Technicznej Dodatkowo wykonawca dostarczać będzie następujące informacje:

- a) Plan realizacji i harmonogram określający kolejność wykonania prac ziemnych.
- b) Rysunki robocze wymagane przez zarządzającego realizacją umowy.
- c) Sprawozdania raporty z badań geotechnicznych przygotowania podłoża oraz zagęszczenia formowanych nasypów.
- d) Szkice wyniesień i obmiarów geodezyjnych.

## 2. MATERIAŁY

### 2.1. Wymagania ogólne

Ogólne wymagania dotyczące materiałów, ich pozyskiwania i składowania, omówiono w punkcie 2 ogólnej specyfikacji technicznej.

### 2.2. Materiały potrzebne do wykonania robót

Grodzice stalowe typu Larsen długości 12 m. Szczegóły zgodnie z dokumentacją projektową.  
Stalowe kotwy iniekcyjne. Szczegóły zgodnie z dokumentacją projektową.

## 3. SPRZĘT

### 3.1. Wymagania ogólne

Ogólne wymagania dotyczące sprzętu omówiono w punkcie 3 ogólnej specyfikacji technicznej.

Wykonawca jest zobowiązany do używania sprzętu, który nie spowoduje niekorzystnego wpływu na właściwości gruntu zarówno w miejscu jego naturalnego zalegania, jak też w czasie odspajania. Sprzęt budowlany powinien odpowiadać pod względem typów i ilości wymaganiom zawartym w ogólnym opisie organizacji i metod robót, zaakceptowanym przez Inspektora Nadzoru.

### **3.2. Sprzęt do wykonania ścianki szczelnej**

Roboty związane z zagłębianiem elementów składowych ścianek szczelnych powinny być wykonywane przy użyciu sprzętu przeznaczonego do wykonywania zamierzonych robót. Przy doborze sprzętu należy kierować się postanowieniami normy PN-EN 12063:2001.

Sprzęt wykorzystywany przez Wykonawcę powinien być sprawny technicznie i spełniać wymagania techniczne w zakresie BHP. Wykonawca przystępujący do wbijania ścianek szczelnych stalowych powinien dysponować następującym sprzętem:

- wibromłotem o dużej częstotliwości drgań
- żurawiem kołowym,
- ciągnikiem kołowym z przyczepą dźwycową,

## **4. TRANSPORT**

Ogólne wymagania dotyczące transportu omówiono w punkcie 4 ogólnej specyfikacji technicznej.

Do transportu urobku stosować samochody samowładowcze i sprzęt ręczny np. taczki.

Wykonawca ma obowiązek zorganizowania transportu z uwzględnieniem wymogów bezpieczeństwa, zarówno w obrębie pasa robót ziemnych, jak i poza nim. Jakikolwiek skutki prawne, wynikające z niedotrzymania wymienionych powyżej warunków obciążają Wykonawcę. Zwiększenie odległości transportu ponad wartości zatwierdzone nie może być podstawą roszczeń Wykonawcy, dotyczących dodatkowej zapłaty za transport, o ile zwiększone odległości nie zostały wcześniej zaakceptowane na piśmie przez Inspektora.

Przy ruchu po drogach publicznych pojazdy powinny spełniać wymagania dotyczące przepisów ruchu drogowego w odniesieniu do dopuszczalnych obciążeń na osie, wymiarów ładunku i innych parametrów technicznych. Wykonawca będzie usuwał na bieżąco, na własny koszt, wszelkie zanieczyszczenia spowodowane jego pojazdami na drogach publicznych oraz dojazdach do terenu budowy.

Transport gruntu należy organizować w taki sposób, aby nie był hamowany dowóz materiałów na plac budowy.

## **5. WYKONANIE ROBÓT**

### **5.1. Wymagania ogólne**

Ogólne wymagania dotyczące prowadzenia prac związanych z wykonaniem robót omówiono w punkcie 5 ogólnej specyfikacji technicznej.

Wykonawca ponosi odpowiedzialność za dokładne wytyczenie w planie i wyznaczenie wysokości wszystkich elementów zgodnie z Dokumentacją Projektową lub dyspozycjami Inspektora nadzoru, przekazanymi na piśmie. Następstwa jakiegokolwiek błędu w wytyczeniu i wyznaczeniu robót zostaną poprawione przez Wykonawcę, jeżeli zażąda tego Inspektor nadzoru. Harmonogram i technologia prowadzenia robót ziemnych powinny zapewniać nienaruszenie struktury gruntu rodzimego i zachowanie jego parametrów technicznych.

Sposób wykonania wykopu i zabezpieczenia jego ścian, powinien gwarantować ich stateczność w całym okresie prowadzenia robót, a naprawa uszkodzeń, wynikających z nieprawidłowego zabezpieczenia ścian wykopu, ich podcięcia lub innych odstępstw od dokumentacji projektowej obciąża Wykonawcę.

W trakcie prowadzenia robót ziemnych należy prowadzić nadzór geotechniczny przez uprawnionego geotechnika.

### **5.2. Prace wstępne**

Przed przystąpieniem do wykonywania robót ziemnych, Wykonawca ma obowiązek do zapoznania się z Dokumentacją Projektową. W przypadku stwierdzenia rozbieżności pomiędzy dokumentacją a stanem stwierdzonym w podłożu, należy bezzwłocznie powiadomić Inspektora nadzoru w celu uzgodnienia sposobu postępowania. Dodatkowo należy zapoznać się z dokumentacją określającą występowanie na terenie budowy urządzeń podziemnych i w miarę możliwości określić ich rzeczywiste położenie. Wykonanie wykopów może nastąpić po wykonaniu robót przygotowawczych i po wyrażeniu zgody przez Inspektora Nadzoru Inwestorskiego.

Przed przystąpieniem do robót Wykonawca ma obowiązek sprawdzić zgodność rzednych terenu z danymi zawartymi w Dokumentacji Projektowej. Wszelkie odstępstwa od Dokumentacji winny być odnotowane w Dzienniku Budowy wpisem potwierdzonym przez Inspektora Nadzoru Inwestorskiego, co będzie stanowić podstawę do korekty ilości robót w książce obmiaru.

### 5.3. Zasady prowadzenia robót

- a) Wykonywanie wykopów poniżej poziomu wód gruntowych bez zabezpieczenia i odwodnienia jest dopuszczalne tylko do gł. 1,00 m poniżej poziomu piezometrycznego wód gruntowych.
- b) Ściany wykopów powinny być zabezpieczone przed niszczącym działaniem wód opadowych.
- c) Zabezpieczenie to powinno być dostosowane do właściwości fizycznych gruntów występujących oraz do warunków miejscowych. Stan ścian wykopów Wykonawca powinien sprawdzać po każdym wystąpieniu warunków mogących ten stan naruszyć (np. opady, mróz itp.).
- d) W przypadku gdy zachodzi potrzeba sprowadzenia do wykopu wód opadowych z terenu przylegającego do wykopu, w skarpie powinny być wykonane odpowiednio umocnione spływy (betonowe z bruku), w miejscach z góry do tego przeznaczonych.
- e) Wykopy powinny być wykonywane w takim okresie, aby po ich zakończeniu można było przystąpić natychmiast do wykonania przewidzianych w nich robót budowlanych i szybko zlikwidować wykopy przez ich zasypanie. Ręcznie można wykonywać wykopy do głębokości najwyżej 2,00 m, a koparką do 4,00 m.
- f) Należy uwzględnić w szerokości dna wykopu, wymiary konstrukcji zabezpieczającej oraz swobodną przestrzeń na pracę ludzi pomiędzy zabezpieczeniem ściany wykopu a wykonywanym w wykopie elementem budowli. Przestrzeń ta powinna wynosić nie mniej niż 0,60 m, a w przypadku ścian izolowanych nie mniej niż 0,80 m.
- g) Pozostawić pas terenu co najmniej 0,50 m wzdłuż krawędzi wykopu. Środki transportowe do załadunku mas ziemnych ustawiać co najmniej 2,00 m od krawędzi wykopu.
- h) Wykopy powinny być wykonywane bez naruszenia naturalnej struktury dna wykopu. Ostatnia warstwa o grubości co najmniej 20 cm powinna być usunięta ręcznie, bezpośrednio przed wykonaniem podłoża. W przypadku przegłębienia wykopu w stosunku do poziomu przewidzianego w Dokumentacji Projektowej, dopuszcza się wyrównanie poziomu posadowienia przez pogrubienie podłoża z kruszywa łamanego na koszt Wykonawcy.
- i) W przypadku wykonywania robót ziemnych w czasie mrozów lub pozostawieniem wykopów na czas zimy w gruntach wysadzinowych lub drobnoziarnistych należy zabezpieczyć podłoże gruntowe przed zamarzeniem lub usunąć przemarznąłą warstwę gruntu przed wznowieniem robót.
- j) Wykopy należy chronić przed dopływem wód powierzchniowych, opadowych i gruntowych. Sposób odwodnienia wykopów nie może powodować osłabienia lub zniszczenia naturalnej struktury gruntu.
- k) Jeżeli, wskutek zaniedbania Wykonawcy, grunty ulegną nawodnieniu, które spowoduje ich długotrwałą nieprzydatność, Wykonawca ma obowiązek usunięcia tych gruntów i zastąpienia ich gruntami przydatnymi na własny koszt bez jakichkolwiek dodatkowych opłat ze strony Zamawiającego.
- l) Jeżeli grunt jest zamrożony nie należy odspajać go do głębokości około 0,5 metra powyżej projektowanych rzędnych robót ziemnych.
- m) Koparka powinna być ustawiona nie bliżej niż 60 cm od krawędzi wykopu lub poza strefą klina odłamu gruntu. Pomiędzy koparką a wykopem przebywanie osób jest zabronione.

### 5.4. Wykonanie ścianki szczelnej

#### 5.4.1. Wbijanie ścianki szczelnej stalowej

Przed rozpoczęciem i w trakcie wbijania ścianek szczelnych należy wykonywać pomiary geodezyjne związane z:

- wyznaczeniem osi ścianek szczelnych,
- wyznaczeniem punktów charakterystycznych,
- wykonaniem reperów wysokościowych,
- wyznaczeniem i kontrolą niwelacyjną górnej krawędzi ścianki szczelnej.

Ścianki szczelne należy wykonywać zgodnie z dokumentacją projektową i postanowieniami norm PN-EN 12063:2001, PN-89/S-10050 i PN-82/S-10052

W celu uzyskania odpowiedniej dokładności wykonania ścianki szczelnej należy wykonać i zastosować ramy prowadzące. Ramy prowadzące powinny być stabilne, odpowiednio mocne i ustawione na poziomach zapewniających możliwość poziomego i pionowego osiowania grodzicy w czasie zagłębienia.

W czasie wbijania elementów ścianki szczelnej należy prowadzić „Dziennik wbijania”, w którym należy określić:

- dane odnośnie sposobu zagłębienia elementów ścianki szczelnej,
- ogólna charakterystykę urządzenia do zagłębienia elementów ścianek szczelnych,
- szkic usytuowania elementów ścianki szczelnej,
- dane odnośnie zagłębienia elementów ścianki i ewentualnych trudności wynikłych podczas zagłębienia.

Podczas zagłębienia elementów ścianki należy regularnie kontrolować stan techniczny budowli i instalacji zlokalizowanych w sąsiedztwie prowadzonych robót.

#### 5.4.2. Tolerancje wykonywania ścianek szczelnych

Dopuszczalne odchyłki w wykonywaniu ścianek szczelnych wynoszą:

± 50 mm	- dla położenia głowicy w kierunku prostopadłym do ścianki,
± 250 mm	- dla poziomu zagłębienia,
± 1%	- dla pionowości we wszystkich kierunkach.

#### 5.5. Odwodnienia robót

Technologia wykonania wykopu musi umożliwiać jego prawidłowe odwodnienie w całym okresie trwania robót ziemnych. Wykonanie wykopów powinno postępować w kierunku podnoszenia się niwelety.

W czasie robót ziemnych należy zachować odpowiedni spadek podłużny i nadać przekrojom poprzecznym spadki, umożliwiające szybki odpływ wód z wykopu. O ile w dokumentacji projektowej nie zawarto innego wymagania, spadek poprzeczny nie powinien być mniejszy niż 4% w przypadku gruntów spoiстых i nie mniejszy niż 2% w przypadku gruntów niespoistych. Należy uwzględnić ewentualny wpływ kolejności i sposobu odsparzania gruntów oraz terminów wykonywania innych robót na spełnienie wymagań dotyczących prawidłowego odwodnienia wykopu w czasie postępu robót ziemnych.

Źródła wody, odsłonięte przy wykonywaniu wykopów, należy ująć w rowy i /lub drenaży. Wody opadowe i gruntowe należy odprowadzić poza teren pasa robót ziemnych. Wszelkie koszty związane z zabezpieczeniem wykopów przed zawilgoceniem ponosi Wykonawca. Koszty te należy oszacować na podstawie wizji w terenie, Dokumentacji Projektowej i przewidzieć w cenie ofertowej.

#### 5.6. Odkłady gruntu

##### 5.6.1. Warunki ogólne wykonania odkładów

Roboty omówione w tym punkcie dotyczą postępowania z gruntami lub innymi materiałami, które zostały pozyskane w czasie wykonywania wykopów, a które nie będą wykorzystane do budowy nasypów oraz innych prac związanych z trasą drogową.

Grнты lub inne materiały powinny być przewiezione na odkład, jeżeli:

- stanowią nadmiar objętości w stosunku do objętości gruntów przewidzianych do wbudowania,
- są nieprzydatne do budowy nasypów oraz wykorzystania w innych pracach, związanych z realizacją robót stanowiących przedmiot zamówienia,
- ze względu na harmonogram robót nie jest ekonomicznie uzasadnione oczekiwanie na wbudowanie materiałów pozyskiwanych z wykopu.

Wykonawca może przyjąć, że zachodzi jeden z podanych wyżej przypadków tylko wówczas, gdy zostało to jednoznacznie określone w dokumentacji projektowej, harmonogramie robót lub przez Zarządzającego realizacją przedmiotu umowy.

##### 5.6.2. Lokalizacja odkładu

Jeżeli pozwalają na to właściwości materiałów przeznaczonych do przewiezienia na odkład, materiały te powinny być w razie możliwości wykorzystane do wyrównania terenu, zasypania dołów i sztucznych wyrobisk oraz do ewentualnego poszerzenia nasypów. Roboty te powinny być wykonane zgodnie z dokumentacją projektową i odpowiednimi zasadami, dotyczącymi wbudowania i zagęszczania gruntów.

Jeżeli nie przewidziano zagospodarowania nadmiaru objętości w sposób określony powyżej, materiały te należy przewieźć na odkład.

Lokalizacja odkładu powinna być wskazana w dokumentacji projektowej lub przez Zarządzającego realizacją przedmiotu umowy. Jeżeli miejsce odkładu zostało wybrane przez Wykonawcę, musi być ono zaakceptowane przez Zarządzającego realizacją przedmiotu umowy.

Niezależnie od tego, Wykonawca musi uzyskać zgodę właściciela terenu.

Jeśli odkład zostanie wykonany w nie uzgodnionym miejscu lub niezgodnie z wymaganiami, to zostanie on usunięty przez Wykonawcę na jego koszt, według wskazań Zarządzającego realizacją przedmiotu umowy.

Konsekwencje finansowe i prawne, wynikające z ewentualnych uszkodzeń środowiska naturalnego wskutek prowadzenia prac w nie uzgodnionym do tego miejscu, obciążają Wykonawcę.

##### 5.6.3. Zasady wykonania odkładów

Wykonanie odkładów, a w szczególności ich wysokość, pochylenie, zagęszczenie oraz odwodnienie powinny być zgodne z wymaganiami podanymi w dokumentacji projektowej lub określonymi na bieżąco przez Zarządzającego realizacją przedmiotu umowy. Jeżeli nie określono inaczej, należy przestrzegać ustaleń podanych w normie PN-S-02205:1998 to znaczy odkład powinien być uformowany w pryzmę o wysokości do 1,5 m, pochyleniu skarp od 1 do 1,5 i spadku korony od 2% do 5%.

Odkłady powinny być tak ukształtowane, aby harmonizowały z otaczającym terenem. Powierzchnie odkładów powinny być obsiane trawą, obsadzone krzewami lub drzewami albo przeznaczone na użytki rolne lub leśne, zgodnie z dokumentacją projektową.

Odspajanie materiału przewidzianego do przewiezienia na odkład powinno być przerwane, o ile warunki atmosferyczne lub inne przyczyny uniemożliwiają jego wbudowanie zgodnie z wymaganiami sformułowanymi w tym zakresie w dokumentacji projektowej, ST lub przez Zarządzającego realizacją przedmiotu umowy.

Przed przewiezieniem gruntu na odkład Wykonawca powinien upewnić się, że spełnione są warunki określone w punkcie 5.6.1. Jeżeli wskutek pochopnego przewiezienia gruntu na odkład przez Wykonawcę, zajdzie konieczność dowiezienia gruntu do wykonania nasypów z ukoju, to koszt tych czynności w całości obciąża Wykonawcę.

### 5.7. Zасыpywanie wykopu

Zасыpanie wykopów możliwe jest jedynie po uprzednim zezwoleniu Inspektora nadzoru wraz z odpowiednim wpisem do dziennika budowy.

Przed przystąpieniem do robót należy oczyścić wykop ze śmieci i odpadów budowlanych. Zасыpywanie wykopu należy wykonywać warstwami o grubości dostosowanej do przyjętej metody zagęszczania gruntu, która to grubość nie powinna przekraczać:

- przy zagęszczaniu ręcznym - 20 cm,
- przy zagęszczaniu ubijakami mechanicznymi lub wibratorami - 40 cm.

Zасыпки wykopów instalacyjnych wykonać z miejscowych piasków zagęszczonych co najmniej tak jak grunty rodzime (lub nasypy budowlane).

### 5.8. Zasady wykorzystania gruntów

Grunty uzyskane przy wykonywaniu wykopów powinny być przez Wykonawcę wykorzystane w maksymalnym stopniu do budowy nasypów. Grunty przydatne do budowy nasypów mogą być wywiezione poza teren budowy tylko wówczas, gdy stanowią nadmiar objętości robót ziemnych i za zezwoleniem Inspektora Nadzoru Inwestorskiego.

Jeżeli grunty przydatne, uzyskane przy wykonaniu wykopów, nie będąc nadmiarem objętości robót ziemnych, zostały za zgodą Inspektora Nadzoru Inwestorskiego wywiezione przez Wykonawcę poza teren budowy z przeznaczeniem innym niż budowa nasypów lub wykonanie prac objętych umową, Wykonawca jest zobowiązany do dostarczenia równoważnej objętości gruntów przydatnych ze źródeł własnych, zaakceptowanych przez Inspektora Nadzoru Inwestorskiego.

Grunty i materiały nieprzydatne do budowy nasypów, powinny być wywiezione przez Wykonawcę na odkład. Zapewnienie terenów na odkład należy do obowiązków Zamawiającego, o ile nie określono tego inaczej w Umowie. Inspektor Nadzoru Inwestorskiego może nakazać pozostawienie na terenie budowy gruntów, których czasowa nieprzydatność wynika jedynie z powodu zamarznięcia lub nadmiernej wilgotności.

### 5.9. Wykonanie podkładów z ubitych materiałów sypkich

Kruszywo powinno być rozkładane w warstwie o jednakowej grubości, z zachowaniem wymaganych spadków i rzędnych wysokościowych. Grubość rozłożonej warstwy luźnego kruszywa powinna być taka, aby po jej zagęszczeniu osiągnięto grubość projektowaną. Natychmiast po końcowym wyprofilowaniu warstwy podsypki należy przystąpić do jej zagęszczania. Nierówności lub zagłębienia powstałe w czasie zagęszczania powinny być wyrównywane na bieżąco przez spulchnienie warstwy i dodanie lub usunięcie materiału, aż do otrzymania równej powierzchni. Zagęszczenie należy kontynuować do osiągnięcia wskaźnika zagęszczenia 1,0 według normalnej próby Proctora, przeprowadzonej według PN-B-04481. Wskaźnik zagęszczenia należy określać zgodnie z BN-77/8931-12. W przypadku, gdy gruboziarnisty materiał wbudowany w warstwę uniemożliwia przeprowadzenie badania zagęszczenia według normalnej próby Proctora, kontrolę zagęszczenia należy oprzeć na metodzie obciążeń płytowych. Należy określić pierwotny i wtórny moduł odkształcenia warstwy według BN-64/8931-02. Stosunek wtórnego i pierwotnego modułu odkształcenia nie powinien przekraczać 2,2. Wilgotność kruszywa podczas zagęszczania powinna być równa wilgotności optymalnej z tolerancją od -20% do +10% jej wartości, W przypadku, gdy wilgotność kruszywa jest wyższa od wilgotności optymalnej, kruszywo należy osuszyć przez mieszanie i napowietrzanie, W przypadku, gdy wilgotność kruszywa jest niższa od wilgotności optymalnej, kruszywo należy zwilżyć określoną ilością wody i równomiernie wymieszać.

### 5.10. Wymagania dotyczące zagęszczenia gruntu

Zagęszczenie gruntu w wykopach i miejscach zerowych robót ziemnych powinno spełniać wymagania, dotyczące minimalnej wartości wskaźnika zagęszczenia zgodnego z dokumentacją projektową.

Jeżeli grunty rodzime w wykopach i miejscach zerowych nie mają wymaganego wskaźnika zagęszczenia to należy je dogęścić do ww. wartości Is. Jeżeli wartości wskaźnika zagęszczenia określone powyżej nie mogą być osiągnięte przez bezpośrednie zagęszczenie gruntów rodzimych, to należy podjąć środki w celu ulepszenia gruntów podłoża, umożliwiające uzyskanie wymaganych wartości wskaźnika zagęszczenia.

Możliwe do zastosowania środki, zaproponuje Wykonawca i przedstawia do akceptacji Inspektora Nadzoru Inwestorskiego. Po zagęszczeniu gruntów należy dokonać badań nośności podłoża (np. płytą statyczną). Prace przy wykonywaniu nasypów budowlanych prowadzić pod stałym nadzorem geologa. Dokonać odbioru zagęszczenia gruntów.

## 6. KONTROLA JAKOŚCI ROBÓT

### 6.1. Zasady ogólne kontroli jakości robót

Ogólne wymagania dotyczące prowadzenia kontroli jakości robót omówiono w punkcie 6 ogólnej specyfikacji technicznej.

Przed przystąpieniem do robót ziemnych Wykonawca powinien sprawdzić prawidłowość wykonania robót pomiarowych i przygotowawczych i prowadzić systematyczne badania kontrolne dostarczając kopie ich wyników do Inspektora. Badania kontrolne należy wykonać w zakresie i z częstotliwością gwarantującą zachowanie wymagań dotyczących jakości robót.

Zagęszczenie gruntu powinno spełniać wymagania, dotyczące minimalnej wartości wskaźnika zagęszczenia 0,95 dla konstrukcji ziemnych.

### 6.2. Badania i pomiary w czasie wykonywania robót ziemnych - dokumenty kontrolne

Wyniki badań i pomiarów kontrolnych w czasie wykonywania robót ziemnych należy wpisywać do:

- protokołów odbiorów robót zanikających lub ulegających zakryciu,
- dziennika budowy.

Przy wykonywaniu prac powinny być przeprowadzone następujące badania:

- sprawdzenie wymiarów,
- sprawdzenie zgodności rodzaju gruntu oraz aktualnego stanu poziomu wód gruntowych z danymi podanymi w dokumentacji technicznej,
- sprawdzenie zagęszczenia gruntu.

W czasie wykonywania prac ziemnych kontrolę nad przebiegiem prac w zakresie ich geometrii powinna prowadzić służba geodezyjna Wykonawcy.

### 6.3. Kontrola zabicia ścianki szczelnej

Kontrola związana z zabiciem ścianek szczelnych powinna być przeprowadzona w czasie wszystkich faz robót. Wykonanie ścianek i montaż elementów dodatkowych podlega kontroli zgodnie z wymaganiami podanymi w normie PN-EN 12063:2001, niniejszej ST oraz dokumentacji projektowej. W zakresie konstrukcji dodatkowych dopuszczalne odchyłki wymiarowe powinny odpowiadać wymaganiom normy PN-89/S-10050.

Kontrola jakości robót powinna obejmować następujące czynności :

- sprawdzenie zgodności z Dokumentacją Projektową (rzędna górnej krawędzi ścianki, linia zabicia ścianki)
- badania materiałów użytych przez porównanie ich cech z wymogami określonymi w dokumentacji projektowej oraz specyfikacji technicznej. Bezpośrednio na budowie przez oględziny zewnętrzne,
- kontrole urządzeń do zagłębiania elementów ścianki w zakresie stanu technicznego oraz właściwego doboru urządzeń do zakresu planowanych robót,
- kontrola wykonania i zamocowania elementów prowadzących,
- kontrola pionowości zagłębiania elementów ścianki szczelnej,
- kontrola ścianki szczelnej w zakresie dokładności wykonania w odniesieniu do dopuszczalnych odchyłek,
- kontrola sąsiednich budowli i instalacji, w trakcie zagłębiania elementów ścianki szczelnej i po wykonaniu ścianek szczelnych, w zakresie powstania uszkodzeń.

Roboty podlegają odbiorowi jako roboty zanikające, a ocena poszczególnych robót potwierdzana jest przez Inspektora nadzoru inwestorskiego wpisem do dziennika budowy.

### 6.4. Sprawdzenie zagęszczenia gruntów

Sprawdzenie przeprowadza się na podstawie wyników podanych w dokumentach kontrolnych oraz przez przeprowadzenie wrywkowych badań bezpośrednich. Badania zagęszczenia wykonywane w czasie odbioru przeprowadza się w górnych warstwach korpusu ziemnego do głębokości około 1,0 metra poniżej jego korony, a w dolnych warstwach, tylko w przypadku, gdy zachodzą wątpliwości, co do właściwego zagęszczenia gruntu w tych warstwach.

## 7. OBMIAR ROBÓT

Ogólne wymagania dotyczące obmiarów robót omówiono w punkcie 7 ogólnej specyfikacji technicznej.

Jednostką obmiarową robót związanych z wykonaniem robót ziemnych jest metr sześcienny [m<sup>3</sup>], metr kwadratowy [m<sup>2</sup>], tona [t], kurs.

## 8. ODBIÓR ROBÓT

Ogólne wymagania dotyczące prowadzenia odbioru robót omówiono w punkcie 8 ogólnej specyfikacji technicznej. Odbiór powinien polegać na sprawdzeniu zgodności z rysunkami dokumentacji projektowej i postanowieniami niniejszej specyfikacji technicznej.

Roboty ziemne uznaje się za wykonane zgodnie z dokumentacją projektową, jeżeli wszystkie wyniki badań

przeprowadzonych przy odbiorach okazały się zgodne z wymaganiami. W przypadku, gdy wykonanie choć jednego elementu robót ziemnych okazało się niezgodne z wymaganiami, roboty ziemne uznaje się za niezgodne z dokumentacją projektową i Wykonawca robót zobowiązany jest doprowadzić roboty do zgodności z wymaganiami i przedstawić je do ponownego odbioru. Dodatkowe roboty w opisanej wyżej sytuacji nie podlegają zapłacie.

## 9. PODSTAWA PŁATNOŚCI

Płatność za wykonane roboty odbywać się będzie na podstawie zapisów zawartych w umowie z Inwestorem.

## 10. PRZEPISY ZWIĄZANE

PN-B-06050:1999	Geotechnika. Roboty ziemne. Wymagania ogólne.
PN-B-02481:1998	Geotechnika. Terminologia podstawowa, symbole literowe i jednostki miary.
BN-77/8931-12	Oznaczanie wskaźnika zagęszczenia gruntów.
PN-B-10736:1999	Roboty ziemne - Wykopy otwarte dla przewodów wodociągowych i kanalizacyjnych - Warunki techniczne wykonania.
PN-EN 1997-2:2009	Eurokod 7 - Projektowanie geotechniczne - Część 2: Rozpoznanie i badanie podłoża fundamentowego.
PN-EN 12063:2001	Wykonawstwo specjalnych robót geotechnicznych. Ścianki szczelne.
PN-EN 10248-1:1999	Grodzice walcowane na gorąco ze stali niestopowych. Techniczne warunki dostawy.
PN-EN 12048-2:1999	Grodzice walcowane na gorąco ze stali niestopowych. Tolerancje kształtu i wymiarów.
PN-EN 10249-1:2000	Grodzice kształtowane na zimno ze stali niestopowych. Techniczne warunki dostawy.
PN-EN 10249-2:2000	Grodzice kształtowane na zimno ze stali niestopowych. Tolerancje kształtu i wymiarów.
PN-89/S-10050	Obiekty mostowe. Konstrukcje stalowe. Wymagania i badania.
PN-82/S-10052	Obiekty mostowe. Konstrukcje stalowe. Projektowanie.

Ustawa z dnia 7 lipca 1994r. – Prawo budowlane (Dz. U. z 2002r. Nr 106 poz.1126) z późniejszymi zmianami (ostatnia zmiana z 2003r. Dz. U. Nr 80 poz. 718).

Rozporządzenie Ministra Infrastruktury z dnia 26.06.2002r. w sprawie dziennika budowy, montażu i rozbiórki tablicy informacyjnej oraz ogłoszenia zawierającego dane dotyczące bezpieczeństwa pracy i ochrony zdrowia.

Rozporządzenie Ministra Infrastruktury z dnia 6 lutego 2003r. w sprawie bezpieczeństwa i higieny pracy podczas wykonywania robót budowlanych (Dz. U. z 2003 r. Nr 48 poz. 401).

Umowa z Inwestorem.

Dokumentacja projektowa.

Nie wymienienie tytułu jakiegokolwiek dziedziny, grupy, podgrupy czy normy nie zwalnia Wykonawcy od obowiązku stosowania wymogów określonych prawem polskim. Wykonawca będzie przestrzegał praw autorskich i patentowych. Jest zobowiązany do odpowiedzialności za spełnienie wszystkich wymagań prawnych w odniesieniu do używanych opatentowanych urządzeń lub metod.

## SPECYFIKACJA TECHNICZNA WYKONANIA I ODBIORU ROBÓT

### **B - 01.02.01**

#### **PODŁOŻA I PODKŁADY Z ZAPRAW I BETONU**

---

##### **SPIS TREŚCI**

- 1. WSTĘP**
  - 2. MATERIAŁY**
  - 3. SPRZĘT**
  - 4. TRANSPORT**
  - 5. WYKONANIE ROBÓT**
  - 6. KONTROLA JAKOŚCI ROBÓT**
  - 7. OBMIAR ROBÓT**
  - 8. ODBIÓR ROBÓT**
  - 9. PODSTAWA PŁATNOŚCI**
  - 10. PRZEPISY ZWIĄZANE**
-



## 1. WSTĘP

### 1.1. Przedmiot ST

W niniejszej ST omówiono wymagania dotyczące wykonania i odbioru robót w zakresie podłoży i podkładów, które zostaną wykonane w ramach dokumentacji projektowej dla zadania pn. „Muzeum Archeologii Podwodnej i Rybołówstwa Bałtyckiego w Łebie”.

Klasyfikacja wg Wspólnego Słownika Zamówień (CPV)

<i>Grupa</i>	<i>Klasa</i>	<i>Kategoria</i>	<i>Opis</i>
45200000-9			Roboty budowlane w zakresie wznoszenia kompletnych obiektów budowlanych lub ich części oraz w zakresie inżynierii lądowej i wodnej.
	45260000-7		Roboty w zakresie wykonywania pokryć i konstrukcji dachowych i inne podobne roboty specjalistyczne.
		45262000-1	Specjalne roboty budowlane, inne niż dachowe.
		45262300-4	Betonowanie.
		45262350-9	Betonowanie bez zbrojenia.

### 1.2. Zakres stosowania

Szczegółowa specyfikacja techniczna jest stosowana jako dokument przetargowy przy zleceniu i realizacji robót wymienionych w pkt. 1.1.

### 1.3. Określenia podstawowe

Określenia i nazewnictwo użyte w niniejszej specyfikacji technicznej ST są zgodne z obowiązującymi podanymi w normach PN i przepisach Prawa budowlanego.

Użyte w ST wymienione poniżej określenia należy rozumieć w każdym przypadku następująco:

Zaprawa - mieszanka cementu, wody, składników mineralnych i ewentualnych dodatków przechodzących przez sito kontrolne o boku oczka kwadratowego 2 mm.

Podłoże – warstwa zagęszczonych materiałów sypkich.

Podkład – warstwa wyrównująca lub spadkowa.

### 1.4. Zakres robót objętych ST

Ustalenia zawarte w niniejszej ST dotyczą zasad prowadzenia wszelkich robót związanych z wykonaniem pod fundamentami warstwy chudego betonu (klasa betonu C8/10), wylewki betonowej, wylewki betonowej z betonu C20/25 (B25) zbrojonej włóknami polimerowymi i siatką zacieraną na gładko z dylatacją obwodową oraz monolitycznej posadzki betonowej z betonu C20/25 (B25) o klasie ekspozycji XC1 utwardzanej powierzchniowo w technologii DST.

### 1.5. Ogólne wymagania dotyczące robót

Dokumentacja Projektowa i Specyfikacje Techniczne (ST) oraz inne dodatkowe dokumenty przekazane przez Inspektora stanowią o zamówionym zakresie i są integralną częścią umowy, a wymagania w nich zawarte są obowiązujące dla Wykonawcy. Wykonawca nie może wykorzystywać błędów w Dokumentacji Projektowej lub ich pomijać. O ich wykryciu powinien natychmiast powiadomić Inspektora, który w porozumieniu z projektantem dokona odpowiednich zmian lub poprawek. Wszystkie wykonane roboty i dostarczone materiały winny być zgodne z Dokumentacją Projektową i ST. Dane określone w Dokumentacji Projektowej i w ST uważane są za wartości docelowe, od których dopuszczalne są odchylenia w ramach określonego przedziału tolerancji. Cechy materiałów muszą być jednorodne i wykazywać zgodność z określonymi wymogami, a rozrzuty tych cech nie mogą przekraczać dopuszczalnego przedziału tolerancji. W przypadku, gdy roboty lub materiały nie będą w pełni zgodne z Dokumentacją Projektową lub ST i wpłynie to na zmianę parametrów wykonanych elementów budowli, to takie materiały winny być niezwłocznie zastąpione innymi, a roboty wykonane od nowa na koszt Wykonawcy.

## 2. MATERIAŁY

### 2.1. Wymagania ogólne

Do wykonania podłoży i podkładów z zapraw i betonu mogą być stosowane wyroby producentów krajowych i zagranicznych. Wykonawca uzyska przed zastosowaniem wyrobu akceptację Inspektora Nadzoru. Zatwierdzenie jednego materiału z danego źródła nie oznacza automatycznego zatwierdzenia pozostałych materiałów z tego źródła. Jeżeli materiały z akceptowanego źródła są niejednorodne lub nie zadowalające

jakości, Wykonawca powinien zmienić źródło zaopatrywania w materiały. Odbiór techniczny materiałów powinien być dokonywany według wymagań i w sposób określony aktualnymi normami.

## **2.2. Materiały potrzebne do wykonania robót**

### **2.2.1. Kruszywo**

Podczas ustalania składu betonu, przy doborze naturalnego kruszywa zwykłego należy kierować się postanowieniem ogólnym normy PN-EN 206:2014-04 oraz PN-EN 12620+A1:2010.

### **2.2.2. Woda zarobowa**

Woda zarobowa do zapraw powinna spełniać warunki normy PN-EN 1008:2004, która podaje wymagania dla wody stosowanej do wytwarzania mieszanki betonowej oraz podaje metody oceny przydatności wody.

### **2.2.3. Cement**

Cement pochodzący z każdej dostawy musi spełniać wymagania zawarte w normie PN-EN 197-1:2012 oraz PN-EN 206-1.

Do każdej partii dostarczonego cementu musi być dołączone potwierdzenie zgodności bądź też certyfikat zgodności z wymaganiami odpowiedniej normy lub specyfikacji (atest). Każda partia dostarczonego cementu przed jej użyciem do wytworzenia mieszanki betonowej musi uzyskać akceptację Inspektora nadzoru. Zakazuje się pobierania cementu ze stacji przesypowych (silosów), jeżeli nie ma pewności, że dostarczany jest tam, tylko jeden rodzaj cementu z tej samej cementowni.

Jeśli nie przeprowadza się badań wytrzymałościowych cementu przed jego użyciem, to w przypadku podejrzenia, że rozpoczął się proces starzenia, należy skontrolować ewentualny jego stopień zwiędnięcia, przejawiający się powstawaniem wyżej opisanych grudek. Zwiędnięcie jest efektem higroskopijności cementów, tzn. reakcji łączenia się cementu z wilgocią zawartą w powietrzu. W celu oceny, czy dany materiał nadaje się jeszcze do użycia należy przeprowadzić następujące badania:

- a) jeżeli cement zawiera grudki dające się łatwo rozgnieść w palcach lub rozpadające się w wodzie, można go używać do betonu pod warunkiem zwiększenia ilości cementu, aby wskaźnik cementowo-wodny c/w był wyższy o 10% w stosunku do pierwotnie przyjętego,
- b) jeśli cement zawiera grudki niedające się rozgnieść w palcach i jednocześnie nierozpuszczalnych w wodzie, to usuwamy grudki z cementu przez przesianie go na sicie o oczkach kwadratowych wielkości 2mm; jeżeli grudek jest nie więcej niż 30% w stosunku ciężarowym, to przesianego cementu można użyć – po uprzednim sprawdzeniu wytrzymałości betonu.

### **2.2.4. Chudy beton**

Beton powinien być przygotowany na węźle betoniarskim i dostarczony z świadectwem zgodności z zatwierdzoną przez Inspektora nadzoru recepturą. Każda partia betonu winna posiadać atest producenta oraz świadectwo zgodności z recepturą. Wymagania co do szczelności i mrozoodporności wg PN-EN 206:2014-04, tj.: nasiąkliwość nie większa jak 4% mrozoodporność przy ubytku masy nie większym niż 5%, spadek wytrzymałości nie większy od 20% po 150 cyklach zamrażania i rozmrażania.

Standard przygotowania chudego betonu zgodny z obowiązującą normą PN-EN 206-1:2003 Beton – Część 1: Wymagania, właściwości, produkcja i zgodność.

### **2.2.5. Utwardzacz posadzkowy**

Sucha posypka nawierzchniowa do monolitycznych posadzek betonowych. Zawiera twarde kruszywa, wysokosprawne cementy oraz odpowiednie domieszki i pigmenty. Naniesiony i zatarty na świeżo rozłożonym betonie tworzy barwną, o teksturze marmurkowej, trwałą, odporną na ścieranie i pylenie, gładką posadzkę o zwiększonej odporności na penetrację olejów, smarów itp.

### **2.2.6. Taśma z pianki polietylenowej gr. 8 mm**

Właściwości:

- lekka
- mocna
- elastyczna
- łatwa w zastosowaniu
- odporna na chemikalia stosowane w budownictwie

### **2.2.7. Zbrojenie posadzki**

- Siatka Ø6 o oczkach 150 x 150
- Włókna polimerowe
- Włókna stalowe
- Włókna polipropylenowe

### 3. SPRZĘT

#### 3.1. Wymagania ogólne

Ogólne wymagania dotyczące sprzętu, jego użytkowania omówiono w punkcie 3 ogólnej specyfikacji technicznej.

Wykonawca jest zobowiązany do używania jedynie takiego sprzętu, który nie spowoduje niekorzystnego wpływu na jakość wykonywanych robót i będzie gwarantować przeprowadzenie robót, zgodnie z zasadami określonymi w Dokumentacji Projektowej i ST. W przypadku braku ustaleń w wymienionych dokumentach, zasady pracy sprzętu powinny być uzgodnione i zaakceptowane przez Inspektora Nadzoru Inwestorskiego.

Sprzęt należący do Wykonawcy lub wynajęty do wykonania robót musi być utrzymany w dobrym stanie technicznym i w gotowości do pracy. Wykonawca dostarczy, na żądanie, Inspektorowi Nadzoru Inwestorskiego kopie dokumentów potwierdzających dopuszczenie sprzętu do użytkowania, tam gdzie jest to wymagane przepisami. Jeżeli przewiduje się możliwość wariantowego użycia sprzętu przy wykonywanych robotach, Wykonawca powiadomi Inspektora nadzoru inwestorskiego o swoim zamiarze wyboru i uzyska jego akceptację. Wybrany sprzęt po akceptacji, nie może być później zmieniany bez zgody Inspektora.

Jakikolwiek sprzęt, maszyny, urządzenia i narzędzia nie gwarantujące zachowania warunków technologicznych, nie zostaną przez Inspektora Nadzoru Inwestorskiego dopuszczone do robót. Wykonawca jest zobligowany do skalkulowania kosztów jednorazowych sprzętu w cenie jednostkowej robót, do których ten sprzęt jest przeznaczony. Koszty transportu sprzętu nie podlegają oddzielnej zapłacie.

#### 3.2. Sprzęt do wykonania robót

Wykonawca przystępujący do robót muszą korzystać z następującego sprzętu:

- mieszarki do zapraw,
- betoniarki wolnospadowej,
- przenośnych zbiorników na wodę,
- drobnego sprzętu do rozkładania mieszanki betonowej,
- polewaczek do pielęgnacji betonu,
- elektronarzędzi.

### 4. TRANSPORT

#### 4.1. Wymagania ogólne

Ogólne wymagania dotyczące transportu omówiono w punkcie 4 ogólnej specyfikacji technicznej.

#### 4.2. Transport materiałów

##### 4.2.1. Materiały workowane

Materiały workowany powinien być zabezpieczony przed zawilgoceniem, przewożony na foliowanych paletach.

##### 4.2.2. Mieszanka betonowa

Masę betonową należy transportować środkami nienaruszającymi jednorodności masy, nie doprowadzając do segregacji masy. Czas trwania transportu i jego organizacja powinny zapewniać dostarczenie do miejsca układania masy betonowej o takim stopniu ciekłości, jaki został ustalony dla danego sposobu zagęszczenia i rodzaju konstrukcji. Do transportu należy stosować mieszalniki na podwoziach samochodowych. Podawanie i układanie mieszanki betonowej można wykonywać przy pomocy pompy do betonu lub innych środków zaakceptowanych przez Inspektora Nadzoru Inwestorskiego. Stosowanie środków transportu bez mieszalnika jest niedopuszczalne.

Czas transportu i wbudowania mieszanki nie powinien być dłuższy niż:

- 90 minut przy temperaturze otoczenia +15°C,
- 70 minut przy temperaturze otoczenia +20°C,
- 30 minut przy temperaturze otoczenia +30°C.

#### 4.3. Przechowywanie i składowanie materiałów

Wykonawca zapewni, aby tymczasowo składowane materiały, (do czasu, gdy będą one potrzebne do wbudowania) były zabezpieczone przed zniszczeniem, zachowały swoją jakość i właściwości oraz były dostępne do kontroli przez Inspektora Nadzoru Inwestorskiego. Przechowywanie materiałów musi się odbywać na zasadach i w warunkach odpowiednich dla danego materiału oraz w sposób skutecznie zabezpieczający przed dostępem osób trzecich. Wszystkie miejsca czasowego składowania materiałów powinny być po zakończeniu robót doprowadzone przez Wykonawcę do ich pierwotnego stanu.

## 5. WYKONANIE ROBÓT

### 5.1. Wymagania ogólne

Ogólne wymagania dotyczące prowadzenia prac związanych z wykonaniem robót omówiono w punkcie 5 ogólnej specyfikacji technicznej.

Roboty betoniarskie muszą być wykonane zgodnie z wymaganiami normy PN-EN 206:2014-04.

Wykonywanie podłoży można rozpocząć po uzyskaniu zezwolenia Inspektora Nadzoru Inwestorskiego potwierdzonego wpisem do dziennika budowy. W przypadku, gdy roboty wykonywane są także w nocy konieczne jest wcześniejsze przygotowanie odpowiedniego oświetlenia zapewniającego prawidłowe wykonawstwo robót i dostateczne warunki bezpieczeństwa pracy.

**Szczegółowe wykonanie prac związanych z betonowaniem wykonać zgodnie z ST – Betonowanie konstrukcji.**

### 5.2. Elementy wzorcowe

Ogólne wymagania dotyczące prowadzenia prac związanych z wykonaniem robót omówiono w punkcie 5.6 ogólnej specyfikacji technicznej.

**Przed wykonaniem posadzki w głównej hali wystawowej należy wykonać mockup w mniejszym pomieszczeniu np. w magazynie, o powierzchni minimum 20m<sup>2</sup>. Dopiero po jej zaakceptowaniu przez Architekta, Wykonawca może przystąpić do wykonania posadzki w hali.**

### 5.3. Wykonanie robót

#### 5.3.1. Podkład z chudego betonu

Mieszanke chudego betonu o ściśle określonym uziarnieniu, zawartości cementu i wilgotności optymalnej należy wytwarzać w mieszarkach stacjonarnych, gwarantujących otrzymanie jednorodnej mieszanki. Mieszanka po wyprodukowaniu powinna być od razu transportowana na miejsce wbudowania, w sposób zabezpieczony przed segregacją i nadmiernym wysychaniem. Podbudowa z chudego betonu nie może być wykonywana wtedy, gdy temperatura powietrza spadła poniżej 5°C, gdy podłoże jest zamrożone oraz podczas opadów deszczu. Wykonuje się ją w jednej warstwie o grubości 10 cm po zagęszczeniu. Po rozłożeniu i wyprofilowaniu mieszanki należy rozpocząć jej zagęszczenie. Zagęszczenie podbudów o jednostronnym spadku poprzecznym powinno rozpocząć się od niższej położonej krawędzi i przesuwać się pasami podłużnymi, częściowo nakładającymi się w stronę wyżej położonej krawędzi podbudowy. Pojawiające się w czasie wałowania zaniżenia, ubytki, rozwarstwienia i podobne wady powinny być natychmiast naprawione przez zerwanie warstwy w miejscach wadliwie wykonanych na pełną głębokość i wbudowanie nowej mieszanki albo przez ścięcie nadmiaru, wyrównanie i zagęszczenie. Powierzchnia zagęszczonej warstwy powinna mieć prawidłowy przekrój poprzeczny i jednolity wygląd.

#### 5.3.2. Wylewka betonowa

##### Opis ogólny

Posadzki betonowe należy wykonać zgodnie z projektem, który powinien określać m.in. rodzaj posadzki, grubość warstw, klasę betonu, wielkości spadków, rozmieszczenie wpustów podłogowych oraz szczelin dylatacyjnych. W posadzkach betonowych powinny być wykonane szczeliny dylatacyjne w miejscach i o szerokości szczelin dylatacji konstrukcji budynku, oraz szczeliny:

- a) izolacyjne:
  - oddzielające posadzkę wraz z całą konstrukcją podłogi od pionowych elementów budynku,
  - dzielące fragmenty posadzki o wyraźnie różniących się wymiarach,
  - w miejscach, gdzie występują w podkładzie naprężenia rozciągające,
  - wzdłuż linii rozgraniczających wyraźnie odmienne obciążenia użytkowe lub różne rodzaje posadzki,
- b) przeciwskurczowe w odstępach nie większych niż 6m., przy czym powierzchnia pola zbliżonego do kwadratu nie powinna przekraczać:
  - 36m<sup>2</sup> przy posadzkach z betonu zwykłego,
  - 12m<sup>2</sup> przy posadzkach jednowarstwowych; mniejsze od podanych odstępów szczelin przeciwskurczowych należy stosować wszędzie tam, gdzie trzeba liczyć się z większym skurczem, np. na wolnym powietrzu.

Dylatacje obwodową wykonać z pianki polietylenowej.

##### Wykonywanie posadzek betonowych i podłoży pod posadzki

Do wykonania posadzek można przystąpić po zakończeniu robót budowlanych stanu surowego i robót tynkarskich oraz robót instalacyjnych wraz z próbami ciśnieniowymi instalacji.

Temperatura pomieszczeń powinna wynosić minimum +5°C.

Podłoże lub podkład powinny być trwałe, nieodkształcalne, o powierzchni czystej i szorstkiej, z podziałem na szczeliny dylatacyjne.

Posadzki związane z podkładem powinny być układane metodą „świeże na świeże”

W posadzkach betonowych maksymalna wielkość ziaren kruszywa nie może przekroczyć 1/3 grubości, natomiast przy posadzkach odpornych na ścieranie grubości powyżej 30mm – 16mm.

Do mieszanki betonowej można dodawać dodatki chemiczne, na podstawie receptury wytwórni, uzgodnionej z Inżynierem.

Mieszankę betonową posadzki należy dokładnie zagęścić, a powierzchnię wyrównać i zatrzeć na gładko.

We wskazanych w dokumentacji projektowej miejscach wylewkę należy zbroić siatką oraz włóknami polimerowymi.

Wykonana posadzka powinna być przez co najmniej 7 dni chroniona przed wysychaniem i nie powinna być udostępniana do chodzenia wcześniej niż po 3 dniach od wykonania. Przez 28 dni powinna być chroniona przed mrozem.

### 5.3.3. Posadzka betonowa monolityczna w technologii DST

#### Warunki wykonania

Temperatura otoczenia i podłoża w trakcie wykonywania prac i przez następne 5 dni powinna wynosić +5°C - +30°C. Wykonywaną posadzkę należy chronić przed zbyt szybką utratą wilgoci w wyniku oddziaływania np. wysokich temperatur, przeciągu, promieniowania słonecznego itp. W celu zapewnienia wysokiej jakości i jednorodności koloru, wszystkie prace należy prowadzić odpowiednimi narzędziami w otoczeniu zabezpieczonym przed kurzem, pyłem, kulkami styropianu itp. zanieczyszczeniami.

#### Podłoże betonowe zbrojone włóknami stalowymi i poliropylenowymi

Posadzki stosuje się na powierzchniach świeżo układanego betonu niskoskurczowego:

- klasa min. C20/25
- stosunek w/c  $\leq 0,50$
- ilość cementu  $\leq 350 \text{ kg/m}^3$
- zawartość alkaliów w cemencie  $<0,5\%$
- cement CEM I, CEM II/A-S, CEM II/B-S lub CEM III/A
- kruszywo o uziarnieniu  $\leq 16 \text{ mm}$
- zawartość frakcji  $\leq 0,25 \text{ mm}$  - min. 4%
- punkt piaskowy ok. 35%
- łączna ilość cementu i kruszywa frakcji  $\leq 0,25 \text{ mm}$  – max. 450 kg/m<sup>3</sup>
- konsystencja na placu budowy: S3, opad stożka Abrahamsa ok.12 cm. Dodatek włókien stalowych powoduje zmniejszenie opadu stożka.
- dodatek włókien stalowych stosuje się w ilości 15-40 kg/m<sup>3</sup> betonu. Przy ilości włókna stalowego 15 kg/m<sup>3</sup> betonu, zaleca się stosowanie dodatkowo włókna polipropylenowego w ilości 0,6 kg/m<sup>3</sup> betonu. W nawierzchniach o niskim dozowaniu włókien stalowych zbrojenie hybrydowe, przy równoczesnym przestrzeganiu właściwej receptury betonu, ogranicza do minimum powstawanie rys skurczowych. Jest to niezmiernie ważne dla nawierzchni monolitycznych wykańczanych warstwą trudnościaralną w technice suchej posypki (DST). Włókna stalowe można umieszczać w zasobniku na kruszywo i dozować wagowo. W przypadku braku wolnego zasobnika, włókna stalowe dodaje się wprost do betoniarki wysypując je z opakowania. Włókna stalowe dodaje się zawsze po ostatniej frakcji kruszywa, przed cementem, wodą i (super) plastyfikatorem. W przypadku wykonywania posadzki antyelektrostatycznej beton musi mieć dodatek włókien stalowych w ilości min. 20 kg/m<sup>3</sup> oraz należy wykonać odprowadzenie ładunków elektrycznych. W przypadku zbrojenia hybrydowego, włókna polipropylenowe dodaje się po włóknach stalowych. Dodatek włókien polipropylenowych do świeżej mieszanki betonowej pełni rolę mikrozbrojenia zmniejszającego skurcz plastyczny i ograniczającego powstawania rys skurczowych w stwardniałym betonie. Włókna polipropylenowe dodawane są do betonu w ilości 0,6 kg/m<sup>3</sup>, zaś do zapraw - 0,9 kg/m<sup>3</sup>. Różnica w dozowaniu wynika z większej zawartości cementu w zaprawach.

UWAGA! Do mieszanki betonowej nie dodawać popiołów lotnych, gdyż mają one tendencję do zbierania się w górnej warstwie płyty, co może prowadzić do pylenia posadzki lub odspojeń utwardzacza. Niedopuszczalne jest dolewanie wody do mieszanki betonowej celem zwiększenia jej urabialności. Powoduje to znaczny spadek wytrzymałości betonu oraz wyraźny wzrost skurczu chemiczno-fizycznego, wskutek czego powstają niekontrolowane rysy i spękania. Beton musi być odpowiednio zagęszczony.

#### Wykonanie posadzki metodą „suche na mokre”

Przed zastosowaniem utwardzacza powierzchniowego beton musi osiągnąć odpowiednią twardość. Czas wiązania betonu uzależniony jest od temperatury, wilgotności względnej powietrza itp. Nie można dopuścić do zbyt dużego utwardzenia powierzchni betonu, dlatego należy często sprawdzać stan podłoża. Umożliwi to wybranie optymalnego momentu rozpoczęcia aplikacji utwardzacza powierzchniowego. Do pracy można przystąpić, gdy po wejściu na beton ślady stóp nie będą głębsze niż 3-4 mm. Z powierzchni betonu usunąć gumowymi ściągaczkami nadmiar zaczynu cementowego i powierzchnię odświeżyć dyskiem. Następnie rozsiać ok. 2,0 kg/m<sup>2</sup> utwardzacza. Powierzchnię wstępnie zatrzeć dyskiem, ponownie rozsiać utwardzacz w ilości ok. 2,0 kg/m<sup>2</sup> i całość jeszcze raz zatrzeć dyskiem. Ilość wysypanego utwardzacza wynosi ok. 4,0 kg/m<sup>2</sup>  $\pm 10\%$ .

Kontrolować na bieżąco zużycie, gdyż niestaranne rozkładanie utwardzacza może prowadzić do obniżenia jakości posadzki. Kolejne etapy zacierania wykonywać łopatkami ustawianymi stopniowo pod coraz większym kątem.

#### Pielęgnacja

Bezpośrednio po zakończeniu procesu zacierania, całą powierzchnię należy zaimpregnować zgodnie z zaleceniami producenta w celu zapobiegania przed zbyt szybką utratą wilgoci.

#### Dylatacje

W czasie od 24 do 72 h po zakończeniu prac związanych z zacieraniem płyty posadzki należy naciąć szczeliny dylatacyjne. Po 28 dniach od wykonania posadzki betonowej, szwy robocze/szczeliny przeciwskurczowe należy powiększyć na odpowiednią szerokość i głębokość. Krawędzie poszerzonych szczelin należy sfazować szlifówką kątową. Szczeliny dokładnie odkurzyć. Podłoże musi być czyste, suche, jednorodne, wolne od zatłuszczeń, pyłu i luźnych cząstek. Farby, mleczko cementowe, luźno związane z podłożem cząstki należy bezwzględnie usunąć. Po oczyszczeniu szczelin odkurzaczem, należy wprowadzić na odpowiednią głębokość sznur dylatacyjny o średnicy ok. 25% większej niż szerokość szczeliny. Sznur jest elastycznym i odpornym chemicznie materiałem ze spienionego polietylenu o zamkniętych porach. Jest integralnym elementem systemu wypełnień szwów roboczych i szczelin skurczowych. Powierzchnie sfazowane i ściany szczeliny zagruntować i pozostawić na około 60 minut, gdy preparat gruntujący staje się lepki. Grunt to poliuretanowy preparat gruntujący gotowy do użycia, który zwiększa przyczepność mas dylatacyjnych do betonu. Do tak przygotowanych szczelin można rozpocząć aplikację jedno- składnikowej, elastycznej masy dylatacyjnej do posadzek przemysłowych. Temperatura podłoża i otoczenia powinna wynosić  $+10 \div +25^{\circ}\text{C}$ , przy wilgotności względnej powietrza max. 80% oraz wilgotności ścian szczeliny poniżej 4%. Szczelinę wypełniać masą dylatacyjną wyciskaną z pistoletu, aż do zlicowania jej z powierzchnią posadzki. Nadmiar masy usunąć. Nakładać zapewniając pełny kontakt masy dylatacyjnej ze ściankami szczeliny. Unikać zamykania w masie pęcherzy powietrza. Jeśli stosowane były taśmy ochronne przy krawędziach, należy je usunąć gdy masa jest jeszcze miękka. Pomieszczenia, w których wykonuje się prace, należy wydzielić i zabezpieczyć przed wstępem osób postronnych oraz zachować strefę ochronną przed użyciem otwartego ognia, a w szczególności prac spawalniczych.

#### **5.4. Pobranie próbek i badanie**

Na wykonawcy spoczywa obowiązek zapewnienia wykonania badań laboratoryjnych przewidzianych normą PN-EN 206:2014-04 oraz gromadzenie, przechowywanie i okazywanie Inspektorowi Nadzoru Inwestorskiego wszystkich wyników badań dotyczących jakości betonu i stosowanych materiałów.

## **6. KONTROLA JAKOŚCI ROBÓT**

### **6.1. Wymagania ogólne**

Ogólne wymagania dotyczące kontroli jakości robót podano w części „Wymagania ogólne” pkt 6 specyfikacji technicznej.

### **6.2. Badania w czasie robót**

Dostarczone na plac budowy materiały należy kontrolować pod względem ich jakości. Zasady dokonywania takiej kontroli powinien ustalić kierownik budowy w porozumieniu z Inspektorem Nadzoru Inwestorskiego.

Kontrola jakości polega na sprawdzeniu, czy dostarczone materiały i wyroby posiadają:

- Certyfikat na znak bezpieczeństwa wykazujący, że zapewniono zgodność z kryteriami technicznymi określonymi na podstawie Polskich Norm, aprobat technicznych oraz właściwych przepisów i dokumentów technicznych.
- Deklarację zgodności lub certyfikat zgodności z Polską Normą lub aprobatą techniczną, w przypadku wyrobów, dla których nie ustanowiono Polskiej Normy, jeżeli nie są objęte certyfikacją określoną wyżej.
- Na sprawdzeniu właściwości technicznych dostarczonego wyrobu na podstawie tzw. badań doraźnych.

Kontrola polegać powinna na sprawdzeniu właściwości technicznych dostarczonego wyrobu na podstawie tzw. badań doraźnych wskazanych przez Inwestora, np. wytrzymałości próbek. Kontrola ta powinna jednoznacznie potwierdzać zgodność parametrów technicznych dostarczonych materiałów z założonymi w Dokumentacji Projektowej.

Wyniki badań materiałów powinny być wpisywane do dziennika budowy akceptowane przez Inspektora budowy.

### 6.3. Badania w czasie odbioru

Badania podkładów wyrównawczych i spadkowych powinny być przeprowadzane w sposób umożliwiający ocenę wszystkich wymagań a w szczególności:

- zgodności z dokumentacją projektową i zmianami w dokumentacji powykonawczej (przez oględziny i pomiary),
- stan podłoża na podstawie protokołów badań międzyoperacyjnych,
- jakości zastosowanych materiałów i wyrobów na podstawie deklaracji zgodności lub certyfikatów zgodności przedłożonych przez dostawców.

Prawidłowości wykonania podkładów przez sprawdzenie:

- równości płaszczyzny poziomej lub pochylonej, zgodnie z ustalonym spadkiem przy użyciu dwumetrowej łaty, przykładanej w dowolnym miejscu nie powinna wykazywać prześwitów większych niż 2 mm,
- odchylenia powierzchni podkładu od płaszczyzny poziomej lub pochylonej nie powinny przekraczać 2 mm długości łaty i 5 mm na całej długości lub szerokości pomieszczenia.

### 6.4. Ocena wyników badań

Wszystkie materiały muszą spełniać określone w ST wymagania. Wszystkie elementy robót, które wykazują odstępowania od postanowień ST powinny zostać rozebrane i ponownie wykonane na koszt Wykonawcy.

## 7. OBMIAR ROBÓT

Ogólne zasady obmiaru robót podano w części „Wymagania ogólne” pkt 7 specyfikacji technicznej. Jednostką obmiarową podkładów jest m<sup>2</sup> oraz m<sup>3</sup>.

## 8. ODBIÓR ROBÓT

### 8.1. Ogólne zasady odbioru podkładów

Ogólne zasady odbioru robót podano w części „Wymagania ogólne” pkt 8.

### 8.2. Odbiór podłoża

Odbiór podłoża należy przeprowadzić bezpośrednio przed przystąpieniem do wykonania podkładów. Jeżeli odbiór podłoża odbywa się po dłuższym czasie od jego wykonania, należy podłoże oczyścić z zanieczyszczeń.

### 8.3. Odbiór podkładów

Odbiór następuje po stwierdzeniu zgodności ich wykonania z zamówieniem, którego przedmiot określa dokumentacja projektowa a także dokumentacja powykonawcza, w której podane są uzgodnione zmiany dokonane podczas prac. Zgodność wykonania wykładzin stwierdza się na podstawie porównania wyników badań kontrolnych wymienionych w pkt 6 z wymaganiami i tolerancjami podanymi w pozostałych punktach. Podkłady powinny być odebrane, jeśli wszystkie wyniki badań kontrolnych są pozytywne.

Odbiór powinien obejmować sprawdzenie:

- wytrzymałości podkładu na ściskanie i zginanie przez ocenę laboratoryjnie przeprowadzonych próbek kontrolnych pozostawionych w czasie wykonywania robót,
- równości podkładu,
- odchylenia od płaszczyzny poziomej lub określonej wyznaczonym spadkiem za pomocą dwu metrowej łaty i poziomicy, odchylenia mierzyć z dokładnością do 1 mm,
- wyglądu zewnętrznego przez ocenę wzrokową,
- prawidłowości ukształtowania powierzchni,
- prawidłowości wykonania szczelin dylatacyjnych i przeciwskurczowych,
- prawidłowości wykonania spadków.

Odbiór gotowych podkładów powinien być potwierdzony protokołem, który zawiera:

- ocenę wyników badań,
- wykaz wad i usterek ze wskazaniem możliwości usunięcia,
- stwierdzenia zgodności lub niezgodności wykonania z zamówieniem.

## 9. PODSTAWA PŁATNOŚCI

Ogólne ustalenia dotyczące podstawy płatności podano w części „Wymagania ogólne” pkt 9 specyfikacji technicznej.

Płatność za wykonane roboty odbywać się będzie na podstawie zapisów zawartych w Umowie z Inwestorem.

**10. PRZEPISY ZWIĄZANE**

PN-EN 206:2014-04	Beton - Wymagania, właściwości, produkcja i zgodność.
PN-EN 12620+A1:2010	Kruszywa do betonu.
PN-EN 196-1:2006	Metody badania cementu – Część 1: Oznaczenie wytrzymałości.
PN-EN 196-3+A1:2011	Metody badania cementu – Część 3: Oznaczenie czasów wiązania i stałości objętości.
PN-EN 196-6:2011	Metody badania cementu -- Część 6: Oznaczenie stopnia zmielenia.
PN-EN 197-1:2012	Cement - Część 1: Skład, wymagania i kryteria zgodności dotyczące cementów powszechnego użytku.
PN-EN 1008:2004	Woda zarobowa do betonu. Specyfikacja pobierania próbek.
PN-EN 933-1:2012	Badania geometrycznych właściwości kruszyw - Część 1: Oznaczenie składu ziarnowego - Metoda przesiewania.
PN-EN 1992-1-1:2008	Eurokod 2 - Projektowanie konstrukcji z betonu - Część 1-1: Reguły ogólne i reguły dla budynków.
PN-M-47850:1990	Deskowania dla budownictwa monolitycznego - Deskowania uniwersalne - Terminologia, podział i główne elementy składowe.
Instrukcja ITB 156/87	Wytyczne wykonania robót budowlano-montażowych w okresie obniżonych temperatur.

Umowa z Inwestorem.  
Dokumentacja projektowa.

Nie wymienienie tytułu jakiegokolwiek dziedziny, grupy, podgrupy czy normy nie zwalnia Wykonawcy od obowiązku stosowania wymogów określonych prawem polskim. Wykonawca będzie przestrzegał praw autorskich i patentowych. Jest zobowiązany do odpowiedzialności za spełnienie wszystkich wymagań prawnych w odniesieniu do używanych opatentowanych urządzeń lub metod.



# SPECYFIKACJA TECHNICZNA WYKONANIA I ODBIORU ROBÓT

## **B - 01.02.02**

### **BETONOWANIE KONSTRUKCJI**

---

#### **SPIS TREŚCI**

- 1. WSTĘP**
  - 2. MATERIAŁY**
  - 3. SPRZĘT**
  - 4. TRANSPORT**
  - 5. WYKONANIE ROBÓT**
  - 6. KONTROLA JAKOŚCI ROBÓT**
  - 7. OBMIAR ROBÓT**
  - 8. ODBIÓR ROBÓT**
  - 9. PODSTAWA PŁATNOŚCI**
  - 10. PRZEPISY ZWIĄZANE**
-

## 1. WSTĘP

### 1.1. Przedmiot Specyfikacji Technicznej (ST)

W niniejszym rozdziale ST omówiono wymagania dotyczące wykonania i odbioru robót budowlanych polegających na robotach związanych z betonowaniem konstrukcji, które zostaną wykonane na podstawie dokumentacji projektowej dla zadania pn. „Budowa budynku usługowego- Muzeum Archeologii Podwodnej i Rybołówstwa Bałtyckiego w Łebie”.

Klasyfikacja wg Wspólnego Słownika Zamówień (CPV)

<i>Grupa</i>	<i>Klasa</i>	<i>Kategoria</i>	<i>Opis</i>
45200000-9			Roboty budowlane w zakresie wznoszenia kompletnych obiektów budowlanych lub ich części oraz w zakresie inżynierii lądowej i wodnej.
	45260000-7		Roboty w zakresie wykonywania pokryć i konstrukcji dachowych i inne podobne roboty specjalistyczne.
		45262000-1	Specjalne roboty budowlane, inne niż dachowe.
		45262300-4	Betonowanie.
		45262350-9	Betonowanie bez zbrojenia.

### 1.2. Zakres stosowania

Szczegółowa specyfikacja techniczna jest stosowana jako dokument przetargowy przy zleceniu i realizacji robót wymienionych w pkt. 1.1.

### 1.3. Określenia podstawowe

Określenia i nazewnictwo użyte w niniejszej specyfikacji technicznej ST są zgodne z obowiązującymi podanymi w normach PN i przepisach Prawa budowlanego:

Beton zwykły - beton o gęstości powyżej 1,8 kg/dm<sup>3</sup> wykonany z cementu, wody, kruszywa mineralnego o frakcjach piaskowych i grubszych oraz ewentualnych dodatków mineralnych i domieszek chemicznych.

Mieszanka betonowa - mieszanina wszystkich składników przed związaniem betonu.

Klasa betonu - symbol literowo-liczbowy (np. C25/30) klasyfikujący beton pod względem jego wytrzymałości na ściskanie; liczby po literze C oznaczają wytrzymałość gwarantowaną, przy czym pierwsza odnosi się do wytrzymałości badanej na próbkach walcowych zaś druga dla próbek sześciennych.

Nasiąkliwość betonu - stosunek masy wody, którą zdolny jest wchłonąć beton do jego masy w stanie suchym.

Stopień mrozoodporności - symbol literowo-liczbowy (np. F50) klasyfikujący beton pod względem odporności na działanie mrozu; liczba po literze F oznacza wymaganą liczbę cykli zamrażania i odmrażania próbek betonowych.

Stopień wodoszczelności - symbol literowo-liczbowy (np. W4) klasyfikujący beton pod względem przepuszczalności wody; liczba po literze W oznacza dziesięciokrotną zwiększoną wartość ciśnienia wody w MPa, działającego na próbki betonowe.

### 1.4. Zakres robót objętych ST

Ustalenia zawarte w niniejszej ST dotyczące zasad prowadzenia robót związanych z wykonaniem konstrukcji betonowanych obejmują:

- przygotowanie powierzchni – usunięcie zanieczyszczeń organicznych i innych, pogarszających przyczepność nowej konstrukcji do podłoża oraz odpowiednie uszorstkowanie powierzchni istniejącego betonu, np. przez groszkowanie, zmycie wodą pod ciśnieniem 400-600 bar lub metodą strumieniowo-cierną (piaskowanie na sucho, hydropiaskowanie),
- zmycie powierzchni po uszorstkowaniu strumieniem wody pod ciśnieniem ok. 150-180 bar,
- kontrola jakościowa przygotowania podłoża,
- wykonanie niezbędnych elementów deskowań w przypadku gdy są one konieczne,
- wykonanie, dostarczenie do miejsca wbudowania i wbudowanie mieszanki betonowej o odpowiednich, określonych w dokumentacji projektowej parametrach wraz z zagęszczeniem,
- pielęgnacja betonu w okresie jego hydratacji lecz nie krótszym niż 7 dni.

Klasy odporności ogniowej elementów konstrukcyjnych. (bud. w kl. „B”)

Główna konstrukcja nośna (ściany, słupy, podciągi)	R120
Stropy	REI60
Konstrukcja dachu	R30
Pokrycie dachu	RE60

Klasy ekspozycji dla elementów konstrukcji:	
Fundamenty, Ściany fundamentowe:	XC2, XC4, XA1
Ściany, słupy:	XC1, XC3
Płyty stropowe:	XC1, XC3
Belki, wieńce:	XC1, XC3

Należy wykonać płyty stropowe z betonu C30/37, ściany i słupy z betonu C35/45, C30/37, płytę fundamentową, stopy i ławy fundamentowe z betonu C30/37 W8.

### 1.5. Ogólne wymagania dotyczące robót

Ogólne wymagania dotyczące zasad prowadzenia robót omówiono w punkcie 1.5 ogólnej specyfikacji technicznej.

Dokumentacja projektowa i ST oraz inne dodatkowe dokumenty przekazane przez Inspektora Nadzoru Inwestorskiego stanowią o zamówionym zakresie i są integralną częścią umowy, a wymagania w nich zawarte są obowiązujące dla Wykonawcy. Wykonawca nie może wykorzystywać błędów w Dokumentacji projektowej lub ich pomijać. O ich wykryciu powinien natychmiast powiadomić Inspektora Nadzoru Inwestorskiego, który w porozumieniu z projektantem dokona odpowiednich zmian lub poprawek. Wszystkie wykonane roboty i dostarczone materiały winny być zgodne z Dokumentacją projektową i ST. Dane określone w Dokumentacji projektowej i w ST uważane są za wartości docelowe, od których dopuszczalne są odchylenia w ramach określonego przedziału tolerancji.

Cechy materiałów muszą być jednorodne i wykazywać zgodność z określonymi wymogami, a rozrzuty tych cech nie mogą przekraczać dopuszczalnego przedziału tolerancji. W przypadku, gdy roboty lub materiały nie będą w pełni zgodne z Dokumentacją projektową lub ST i wpłynię to na zmianę parametrów wykonanych elementów budowli, to takie materiały winny być niezwłocznie zastąpione innymi, a roboty wykonane od nowa na koszt Wykonawcy.

## 2. MATERIAŁY

### 2.1. Wymagania ogólne

#### 2.1.1. Informacje wstępne

Ogólne wymagania dotyczące materiałów, ich pozyskiwania i składowania, omówiono w punkcie 2 ogólnej specyfikacji technicznej.

Do wykonania elementów betonowych mogą być stosowane wyroby producentów krajowych i zagranicznych. Wszystkie materiały użyte do wykonania betonu muszą posiadać aktualne polskie aprobaty techniczne lub odpowiadać Polskim Normom (Dz. U. Nr 92 poz. 881). Wykonawca uzyska przed zastosowaniem wyrobu akceptację Inspektora Nadzoru. Zatwierdzenie jednego materiału z danego źródła nie oznacza automatycznego zatwierdzenia pozostałych materiałów z tego źródła. Jeżeli materiały z akceptowanego źródła są niejednorodne lub nie zadowalającej jakości, Wykonawca powinien zmienić źródło zaopatrywania w materiały. Odbiór techniczny materiałów powinien być dokonywany według wymagań i w sposób określony aktualnymi normami.

### 2.2. Materiały potrzebne do wykonania prac

#### 2.2.1. Kruszywo

Podczas ustalania składu betonu, przy doborze naturalnego kruszywa zwykłego należy kierować się postanowieniem ogólnym normy PN-EN 206:2014-04 oraz PN-EN 12620+A1:2010.

Kruszywo do betonu architektonicznego powinno charakteryzować się stałością cech fizycznych i jednorodnością uziarnienia pozwalającą na wykonanie partii betonu o stałej jakości.

Poszczególne rodzaje i frakcje kruszywa muszą być na placu oddzielnie składowane, na umocnionym i czystym podłożu w sposób uniemożliwiający mieszanie się.

#### 2.2.2. Woda zarobowa

Woda zarobowa do zapraw powinna spełniać warunki normy PN-EN 1008:2004, która podaje wymagania dla wody stosowanej do wytwarzania mieszanki betonowej oraz podaje metody oceny przydatności wody.

#### 2.2.3. Cement

Cement pochodzący z każdej dostawy musi spełniać wymagania zawarte w normie PN-EN 197-1:2012 oraz PN-EN 206-1.

Do wykonania betonu architektonicznego powinien być zastosowany cement: CEM III/A 42.5 N LH/HSR/NA spełniające wymagania PN-EN 197-1:2012.

#### 2.2.4. Domieszki i dodatki do betonu

Zaleca się stosowanie do mieszanek betonowych domieszek chemicznych o działaniu:

- napowietrzającym,
- przyspieszającym lub opóźniającym wiązanie,
- uplastyczniającym.

Dopuszcza się stosowanie domieszek kompleksowych:

- napowietrzająco - uplastyczniających,
- przyspieszająco - uplastyczniających.

Domieszki do betonu muszą co najmniej posiadać deklarację zgodności z normą PN-EN 934-2+A1:2012.

### 2.2.5. Betony konstrukcyjne

Skład mieszanki betonowej powinien być ustalony zgodnie z normą PN-EN 206:2014-04 tak, aby przy najmniejszej ilości wody zapewnić szczelne ułożenie mieszanki w wyniku zagęszczania przez wibrowanie. Skład mieszanki betonowej ustala laboratorium Wykonawcy lub wytworni betonów i wymaga on zatwierdzenia przez Inspektora Nadzoru Inwestorskiego.

### 2.2.6. Betony architektoniczne

Mieszanka betonowa stosowana do wykonania nawierzchni musi być wyprodukowana z komponentów o stałych parametrach. Proces dozowania oraz mieszania składników musi być sterowany komputerowo, co zapewni odpowiednią jakość produktu.

Proces produkcji musi podlegać kontroli laboratoryjnej (począwszy od momentu mieszania do wbudowania).

Wytwórnia mieszanki betonowej musi posiadać ważny certyfikat Zakładowej Kontroli Produkcji, system zarządzania środowiskowego (np. ISO14001:2004).

Na placu budowy należy wykonać kontrolę konsystencji mieszanki. Dostawa na plac budowy powinna zostać wykonana w betonomieszarce tuż przed wylewaniem.

Kontrola mieszanki musi być prowadzona zarówno na wytwórni (mieszanie i dozowanie składników). Dodatkowo przez pracowników laboratorium pobierane są próbki z mieszanki betonowej, których wyniki potwierdzają zgodność produktu z wymaganiami normy PN-EN 206:2014-04.

### 2.2.7. Szalunki

Do wykonania szalunków elementów z betonu architektonicznego należy zastosować szalunki systemowe odpowiedniej jakości. Minimalny film z żywicy fenolowej na sklejkę szalunkowej nie może być mniejszy niż 200gr/m<sup>2</sup>.

Sklejka szalunkowa nie może posiadać, żadnych ubytków lub szkod w powierzchni. Nie dopuszcza się do zastosowania szalunków zużytych. Nie dopuszcza się szalunków naprawianych poprzez przybicie części sklejki szalunkowej lub pokrycie powierzchni nowym filmem.

Wszelkiego rodzaju zabrudzenia szalunków zaprawą, rdzą lub innymi materiałami należy dokładnie usunąć przed ułożeniem środka antyadhezyjnego. Środek antyadhezyjny należy nanosić równomiernie na całej powierzchni szalunków w grubości nie powodującej „spływania”.

Istnieje duże prawdopodobieństwo jednorazowego użycia deskowania.

Niedozwolone:

- Otwory wiercone
- Uszkodzenie deskowania powstałe w wyniku użycia wibratora pogrążanego.
- Resztki betonu
- Zabrudzenia zaczynem cementowym
- Małe fałdki, pomarszczenia sklejki, znajdujące się w obszarze wiercenia, gwoździowania
- Miejsca naprawy

Dozwolone tylko po uzgodnieniu ze zleceniodawcą:

- Otwory po gwoździach i śrubach
- Zadrapania - tylko jako miejsca napraw

Wszelkie naprawy deskowania muszą być przeprowadzone przez wykwalifikowany i kompetentny personel, natomiast deskowanie musi być przed każdym zastosowaniem sprawdzone.

Szalunki przed wbudowaniem mieszanki powinny zostać pokryte środkiem antyadhezyjnym zgodnie zaleceniem dostawcy systemu szalunkowego.

Przed montażem szalunków należy przedstawić szczegółowy projekt układu szalunków do akceptacji projektanta i inspektora nadzoru.

## 3. SPRZĘT

### 3.1. Wymagania ogólne

Ogólne wymagania dotyczące sprzętu omówiono w punkcie 3 ogólnej specyfikacji technicznej.

Wykonawca jest zobowiązany do używania jedynie takiego sprzętu, który nie spowoduje niekorzystnego wpływu na jakość wykonywanych robót i będzie gwarantować przeprowadzenie robót, zgodnie z zasadami

określonymi w Dokumentacji Projektowej i ST. W przypadku braku ustaleń w wymienionych dokumentach, zasady pracy sprzętu powinny być uzgodnione i zaakceptowane przez Inspektora Nadzoru Inwestorskiego.

Sprzęt należący do Wykonawcy lub wynajęty do wykonania robót musi być utrzymany w dobrym stanie technicznym i w gotowości do pracy.

Wykonawca dostarczy, na żądanie, Inspektorowi Nadzoru Inwestorskiego kopie dokumentów potwierdzających dopuszczenie sprzętu do użytkowania, tam, gdzie jest to wymagane przepisami. Jeżeli przewiduje się możliwość wariantowego użycia sprzętu przy wykonywanych robotach, Wykonawca powiadomi Inspektora Nadzoru Inwestorskiego o swoim zamiarze wyboru i uzyska jego akceptację. Wybrany sprzęt po akceptacji, nie może być później zmieniany bez zgody Inspektora Nadzoru Inwestorskiego.

Jakikolwiek sprzęt, maszyny, urządzenia i narzędzia nie gwarantujące zachowania warunków technologicznych, nie zostaną przez Inspektora Nadzoru Inwestorskiego dopuszczone do robót. Wykonawca jest zobligowany do skalkulowania kosztów jednorazowych sprzętu w cenie jednostkowej robót, do których ten sprzęt jest przeznaczony. Koszty transportu sprzętu nie podlegają oddzielnej zapłacie.

### **3.2. Sprzęt do wykonania robót**

#### Dozowanie składników

Dozatory muszą mieć aktualne świadectwo legalizacji. Składniki muszą być dozowane wagowo.

#### Mieszanie składników

Mieszanie składników musi odbywać się wyłącznie w betoniarkach o wymuszonym działaniu (zabrania się stosowania mieszarek wolnospadowych).

#### Transport mieszanki betonowej

Do transportu mieszanek betonowych należy stosować mieszalniki samochodowe (tzw. „gruszki”). Ilość „gruszek” należy dobrać tak, aby zapewnić wymaganą szybkość betonowania z uwzględnieniem odległości dowozu, czasu twardnienia betonu oraz koniecznej rezerwy w przypadku awarii samochodu. Niedozwolone jest stosowanie samochodów skrzyniowych ani wywrotek.

#### Podawanie mieszanki

Do podawania mieszanki zaleca się stosowanie pomp do betonu i to zarówno tłokowych, jak i pomp śrubowych lub membranowych. Dopuszcza się także przenośniki taśmowe jednosekcyjne do podawania mieszanki na odległość nie większą niż 10 m.

#### Zagęszczanie

Do zagęszczania mieszanki betonowej stosować wibratory wgłębne o częstotliwości min. 6000 drgań/min. z buławami o średnicy nie większej od 0,65 odległości między prętami zbrojenia krzyżującymi się w płaszczyźnie poziomej. Belki i łąty wibracyjne stosowane do wyrównywania powierzchni betonu płyt pomostów powinny charakteryzować się jednakowymi drganiami na całej długości.

## **4. TRANSPORT**

### **4.1. Wymagania ogólne**

Ogólne wymagania dotyczące transportu omówiono w punkcie 4 ogólnej specyfikacji technicznej.

### **4.2. Transport materiałów**

#### **4.2.1. Kruszywo**

Kruszywo może być dostarczane na teren budowy transportem kołowym, kolejowym lub wodnym. Niezależnie od wybranego środka transportu kruszywo na czas transportu należy zabezpieczyć przed działaniem czynników niepożądanych – zanieczyszczeń oraz niekorzystnych warunków atmosferycznych.

#### **4.2.2. Cement**

Cement może być transportowany luzem lub w 25-kilogramowych workach. Luźny materiał przewozić należy cementowozem, natomiast workowany w odpowiedni sposób zabezpieczony przed zawilgoceniem, na foliowanych paletach.

#### **4.2.3. Mieszanka betonowa**

Masę betonową należy transportować środkami nienaruszającymi jednorodności masy, nie doprowadzając do segregacji masy.

Czas trwania transportu i jego organizacja powinny zapewniać dostarczenie do miejsca układania masy betonowej o takim stopniu ciekłości, jaki został ustalony dla danego sposobu zagęszczenia i rodzaju konstrukcji. Czas transportu i wbudowania mieszanki nie powinien być dłuższy niż:

Temperatura mieszanki betonowej [°C]	Dopuszczalny czas transportu [min]	
	Rodzaj środka transportowego	
	Bez mieszadła	Z mieszadłem
5-10	70	120
10-20	50	90
20-25	30	60
25-30	20	30

Do transportu należy stosować mieszalniki na podwoziach samochodowych. Podawanie i układanie mieszanki betonowej można wykonywać przy pomocy pompy do betonu lub innych środków zaakceptowanych przez Inspektora nadzoru. Stosowanie środków transportu bez mieszalnika jest niedopuszczalne.

### 4.3. Przechowywanie i składowanie materiałów

Wykonawca zapewni, aby tymczasowo składowane materiały (do czasu, gdy będą one potrzebne do wbudowania) były zabezpieczone przed zniszczeniem, zachowały swoją jakość i właściwości oraz były dostępne do kontroli przez Inspektora Nadzoru Inwestorskiego. Przechowywanie materiałów musi się odbywać na zasadach i w warunkach odpowiednich dla danego materiału oraz w sposób skutecznie zabezpieczający przed dostępem osób trzecich. Wszystkie miejsca czasowego składowania materiałów powinny być po zakończeniu robót doprowadzone przez Wykonawcę do ich pierwotnego stanu.

#### 4.3.1. Kruszywo

Podczas gromadzenia kruszywa grubego na składowisku należy nie dopuszczać do jego segregacji. Kruszywo powinno być podzielone na frakcje, np. 5-10 mm, 10-20 mm, 20-40 mm. Frakcje te należy gromadzić oddzielnie, wymieszać dopiero podczas dozowania materiałów do mieszanki betonowej.

Magazynowanie musi zapewniać ochronę przed zanieczyszczeniem, niekorzystnymi czynnikami atmosferycznymi i łączeniem ze sobą dwóch różnych kruszyw.

Sposób składowania zależy od warunków jego zużycia:

- jeżeli kruszywo składowane jest przez dłuższy okres czasu, jak np. składowanie na zimę – układa się je w przyzmacach lub usypiskach,
- jeżeli kruszywo używane ma być na bieżąco lub z niewielkim zapasem – składować należy je w zasiekach bezpośrednio przy betonowni; wysokość usypiska nie powinna przekraczać 5m,
- jeżeli kruszywo dozowane jest w sposób mechaniczny, niezbędne staje się składowanie kruszywa w magazynach zamkniętych, zapewniających równomierną i niezmienną wilgotność materiału.

Możliwe jest też składowanie kruszywa w wielokomorowych zbiornikach przeznaczonych specjalnie do tego celu.

#### 4.3.2. Cement

Cement przechowywać należy zależnie od formy transportu:

- cement pakowany (workowany) – przechowywanie w suchych, przewiewnych magazynach zamkniętych, dbając by cement składowany wcześniej nie został przypadkowo przykryty partiami materiału dostarczonymi w późniejszym terminie; w przypadku materiału, który przechowywać będziemy krócej niż 10 dni, dopuszcza się składowanie materiału na wolnym powietrzu, zapewniając jedynie odpowiednie zadaszenie i okrycie chroniące przed opadami i ściekami wody opadowej oraz zanieczyszczeniami,
- cement luzem – przechowywanie w magazynach specjalnych, takich jak zbiorniki stalowe lub żelbetonowe przystosowane do pneumatycznego załadunku i wyładunku cementu luzem, zaopatrzone w urządzenia do przeprowadzania kontroli objętości cementu znajdującego się w zbiorniku lub otwory do przeprowadzania kontroli objętości cementu, włączy do czyszczenia oraz kłamy na wewnętrznych ścianach.

Cement nie może być użyty do betonu po okresie:

- 10 dni, w przypadku przechowywania go w składach otwartych,
- po upływie terminu trwałości podanego przez wytwórnę, w przypadku przechowywania w składach zamkniętych.

Każda partia cementu, dla której wydano oddzielne świadectwo jakości powinna być przechowywana w sposób umożliwiający jej łatwe rozróżnienie.

## 5. WYKONANIE ROBÓT

### 5.1. Wymagania ogólne

Ogólne wymagania dotyczące prowadzenia prac związanych z wykonaniem robót omówiono w punkcie 5 ogólnej specyfikacji technicznej.

Roboty betoniarskie muszą być wykonane zgodnie z wymaganiami norm PN-EN 206:2014-04. Rozpoczęcie robót betoniarskich może nastąpić na podstawie dostarczonego przez Wykonawcę szczegółowego programu i dokumentacji technologicznej (zaakceptowanej przez Inspektora nadzoru) obejmującej:

- wybór składników betonu,
- opracowanie receptur laboratoryjnych i roboczych,
- sposób wytwarzania mieszanki betonowej,
- kolejność i sposób betonowania,
- sposób transportu mieszanki betonowej,
- wskazanie przerw roboczych i sposobu łączenia betonu w tych przerwach,
- warunki rozformowania konstrukcji (deskowania),
- sposób pielęgnacji betonu,
- zestawienie koniecznych badań.

Przed przystąpieniem do betonowania powinna być stwierdzona przez Inspektora nadzoru prawidłowość wykonania wszystkich robót poprzedzających betonowanie, a w szczególności:

- prawidłowość wykonania deskowań,
- prawidłowość wykonania zbrojenia,
- zgodność rzędnych z projektem,
- czystość deskowania oraz obecność wkładek dystansowych zapewniających wymaganą wielkość otuliny,
- przygotowanie powierzchni betonu uprzednio ułożonego w miejscu przerwy roboczej,
- prawidłowość wykonania wszystkich robót zanikających, między innymi wykonania przerw dylatacyjnych, warstw izolacyjnych, itp.
- prawidłowość rozmieszczenia i niezmienność kształtu elementów wbudowanych w betonową konstrukcję (kanałów, wpustów, sączków, kotw, rur itp.),
- gotowość sprzętu i urządzeń do prowadzenia betonowania.

Roboty betoniarskie muszą być wykonane zgodnie z wymaganiami norm: PN-EN 206:2014-04 i PN-B-06251 (norma wycofana bez zastąpienia). Betonowanie można rozpocząć po uzyskaniu zezwolenia Inspektora Nadzoru Inwestorskiego potwierdzonego wpisem do dziennika budowy.

### **Część elementów żelbetowych zaprojektowano w standardzie betonu architektonicznego BA3.**

Faktura zewnętrzna gładka, zamknięta i w dużej mierze jednorodna powierzchnia betonowa. Widoczne fragmenty konstrukcji wykonać zgodnie ze specyfikacją BA3 betonu architektonicznego. Podczas budowy należy precyzyjnie stosować środki antyadhezyjne aby na betonie nie powstały plamy. Szalunek powinien być szczelny. Przerwy w laniu betonu należy robić tylko w miejscach niewidocznych.

## **5.2. Deskowanie**

### **5.2.1. Wykonanie deskowań**

Deskowania dla podstawowych elementów konstrukcji obiektu (ustroju nośnego, podpór) należy wykonać według projektu technologicznego deskowania, opracowanego na podstawie obliczeń statycznie-wytrzymałościowych. Projekt opracuje Wykonawca w ramach umowy i uzgadnia z Projektantem. Konstrukcja deskowań powinna być sprawdzana na siły wywołane parciem świeżej masy betonowej i uderzeniami przy jej wylewaniu z pojemników oraz powinna uwzględniać:

- szybkość betonowania,
- sposób zagęszczania.

Konstrukcja deskowania powinna spełniać następujące warunki:

- zapewniać odpowiednią sztywność i niezmienność kształtu konstrukcji,
- zapewniać jednorodną powierzchnię betonu,
- zapewniać odpowiednią szczelność,
- zapewniać łatwy ich montaż i demontaż oraz wielokrotność użycia,
- wykazywać odporność na deformację pod wpływem warunków atmosferycznych.

Deskowania zaleca się wykonywać ze sklejki. W uzasadnionych przypadkach na część deskowań można użyć desek z drzew iglastych III lub IV klasy. Minimalna grubość desek wynosi 32 mm. Deski powinny być jednostronnie strugane i przygotowane do łączenia na wpust i pióro.

Styki, gdzie nie można zastosować połączenia na pióro i wpust, należy uszczelnić taśmami z tworzyw sztucznych albo pianką. Należy zwrócić szczególną uwagę na uszczelnienie styków ścian z dnem deskowania oraz styków deskowań belek i poprzecznic.

Sfazowania należy wykonywać zgodnie z dokumentacją projektową. Otwory w konstrukcji i osadzanie elementów typu odcinki rur, łączniki należy wykonać wg wymagań dokumentacji projektowej.

### **5.2.2. Usuwanie deskowań i rusztowań**

a) Usunięcie deskowania konstrukcji żelbetowej może nastąpić, gdy beton osiągnie wymaganą projektem wytrzymałość, stwierdzoną na próbkach przechowywanych w warunkach zbliżonych do warunków dojrzewania betonu w konstrukcji lub stwierdzoną nieniszczącymi metodami badań.

- b) Usuwanie deskowania powinno być przeprowadzone w sposób wykluczający uszkodzenie powierzchni rozdeskowanych konstrukcji oraz elementów deskowań.
- c) Przy usunięciu deskowań należy przestrzegać następujących zasad:
- usunięcie bocznych elementów deskowania nie przenoszących obciążenia od ciężaru konstrukcji dopuszcza się po osiągnięciu przez beton wytrzymałości zapewniającej nieuszkodzenie powierzchni oraz krawędzi elementów, jeżeli projekt nie zawiera innych wytycznych w tym zakresie,
  - usunięcie nośnego deskowania konstrukcji żelbetowych dopuszcza się po osiągnięciu przez beton:
    - o dla konstrukcji betonowych i żelbetowych wykonywanych w okresie letnim - 15 MPa w stropach i 2 MPa w ścianach,
    - o dla konstrukcji betonowych i żelbetowych wykonywanych w okresie obniżonych temperatur: 17,5 MPa w stropach i 10 MPa w ścianach.
  - deskowania inwentaryzowane po zdemontowaniu należy oczyścić z resztek zaprawy, sprawdzić starannie, czy nie wymagają naprawy lub wymiany uszkodzonych elementów, pokryć środkami zmniejszającymi przyczepność betonu,
  - ostateczny sposób rozdeskowania uzgodnić z projektantem.

### 5.3. Mieszanka betonowa

#### 5.3.1. Wytwarzanie mieszanki betonowej

Mieszankę betonową należy wytwarzać w profesjonalnych węzłach betoniarskich gwarantujących otrzymanie betonu z atestem.

#### 5.3.2. Dozowanie składników

Dozowanie składników do mieszanki betonowej powinno być dokonywane wyłącznie wagowo z dokładnością:

- $\pm 2\%$  - przy dozowaniu cementu i wody,
- $\pm 3\%$  - przy dozowaniu kruszywa.

Dozatory muszą mieć aktualne świadectwo legalizacji. Wagi powinny być kontrolowane co najmniej raz w roku. Urządzenia dozujące wodę i płynne domieszki powinny być sprawdzane co najmniej raz w miesiącu. Przy dozowaniu składników powinno się uwzględniać korektę związaną ze zmiennym zawilgoceniem kruszywa. Czas mieszania należy ustalić doświadczalnie, nie powinien on być krótszy niż 2 minuty.

#### 5.3.3. Roboty przygotowawcze

Jeżeli jest to wymagane, przed rozpoczęciem robót betoniarskich należy udokumentować wstępne testowanie robót betoniarskich. Należy zakończyć, poddać kontroli i udokumentować wszelkie prace przygotowawcze przed rozpoczęciem budowy.

Zaleca się oczyszczenie deskowań z wszelkich odpadów, śniegu, lodu oraz stojącej wody. Jeżeli mieszanka betonowa ułożona będzie bezpośrednio na podłożu gruntowym lub skalnym, należy zabezpieczyć mieszankę przed osypującym się gruntem, a także przed odsysaniem wody. Zaleca się odizolowanie podłoża gruntowego od elementów konstrukcyjnych za pomocą warstwy chudego betonu o grubości co najmniej 50 mm, jeżeli otulina zbrojenia nie została odpowiednio zwiększona.

Jeżeli podczas układania betonu lub w okresie jego dojrzewania prognozowana jest temperatura poniżej 0°C, należy zastosować środki ostrożności zabezpieczające beton przed uszkodzeniami związanymi z zamrażaniem. Analogicznie należy zachować się w przypadku prognozowanej wysokiej temperatury otoczenia – należy przedsięwziąć środki zapobiegające uszkodzeniom betonu.

Powierzchnie złączy powinny być oczyszczone, wolne od wykwitów mlecza cementowego i odpowiednio zwilżone. Temperatura złączy podczas betonowania powinna być wyższa niż 0°C. Przed przystąpieniem do układania betonu należy sprawdzić: położenie zbrojenia, zgodność rzędnych z projektem, czystość deskowania oraz obecność wkładek dystansowych zapewniających wymaganą wielkość otuliny.

#### 5.3.4. Podawanie i układanie mieszanki betonowej

Aby uniknąć rozsegregowania betonu należy zaplanować sposób jego układania. Plan powinien uwzględniać:

- geometrię betonowanego elementu,
- sposób dostarczania mieszanki do miejsca przeznaczenia (np. deskowania, wykopu),
- sposób formowania betonowanego elementu (rozprowadzenie mieszanki),
- usytuowanie miejsc przerw roboczych i sposób wykańczania powierzchni betonu na okres przerwy roboczej,
- kolejność betonowania poszczególnych elementów konstrukcji.

Wysokość swobodnego zrzucania mieszanki betonowej nie powinna być wyższa niż 1,0m. Im mieszanka betonowa jest bardziej ciekła, tym wysokość swobodnego zrzucania mieszanki powinna być bardziej ograniczona, np. w przypadku konsystencji ciekłej mieszanki nie powinna być wyższa niż 50cm. W przypadku większych wysokości mieszankę należy spuszczać przy pomocy rękawów, rur teleskopowych, rynien lub stosując pomosty pośrednie.

Elementy konstrukcyjne o długości nie przekraczającej 20 m betonować należy na ogół w sposób ciągły, bez przerw roboczych. Ściany o wysokości do 3,0 m można betonować w sposób ciągły, podając mieszankę



betonową od góry, równomiernymi warstwami co 30-40 cm, jednocześnie poddając je zagęszczaniu przez wibrowanie. Przerwa w układaniu mieszanki powinna wynosić 40÷120 min, w zależności od temperatury otoczenia i konsystencji mieszanki.

Podczas prowadzenia robót należy upewnić się, czy konstrukcja deskowania słupa jest w stanie przejść powstałe ciśnienie mieszanki betonowej przy założonej prędkości betonowania. Betonowanie słupów wysokich, tj. o wysokości większej niż 5,0 m wymaga stosowania wibratorów przyczepnych, elastycznych końcówek urządzeń do pompowego podawania mieszanki betonowej lub lejów zsypanych. Wskazane jest stosowanie mieszanki z domieszkami superplastyfikatorów lub mieszanki samozagęszczalnej.

Betonowania belek i płyt połączonych monolitycznie ze słupami nie należy zaczynać wcześniej niż po 1÷2 godzinach po zabetonowaniu słupów i ścian. W stropach płytowo-żebrowych zaleca się jednoczesne betonowanie belek i płyt stropowych. W przypadku podciągów o wysokości większej niż 80 cm, mieszankę betonową układa się warstwami 30÷40 cm, zagęszczając ją wibratorami wgłębnymi.

### 5.3.5. Zagęszczenie betonu

Przy zagęszczeniu mieszanki betonowej należy spełniać następujące warunki:

- wibratory wgłębne stosować o częstotliwości min. 6000 drgań/minutę, z buławami o średnicy nie większej niż 0,65 odległości między prętami zbrojenia leżącymi w płaszczyźnie poziomej,
- wibrowanie za pomocą wibratora wgłębnego lub powierzchniowego zaleca się stosować nieprzerwanie, po ułożeniu mieszanki, dopóki uwiecznione powietrze nie zostanie usunięte,
- podczas zagęszczania wibratorami wgłębnymi nie wolno dotykać zbrojenia buławą wibratora,
- podczas zagęszczania wibratorami wgłębnymi należy zagłębiać buławę na głębokość 5÷8 cm w warstwę poprzednią i przytrzymywać buławę w jednym miejscu w czasie 20÷30 s, po czym wyjmować powoli w stanie wibrującym,
- kolejne miejsca zagłębienia buławy powinny być od siebie oddalone o 1,4 R, gdzie R jest promieniem skutecznego działania wibratora; odległość ta zwykle wynosi 0,3 – 0,5 m,
- czas zagęszczania wibratorem powierzchniowym w jednym miejscu powinien wynosić od 30 do 60 s,
- zasięg działania wibratorów przyczepnych wynosi zwykle od 20 do 50 cm w kierunku głębokości i od 1,0 do 1,5 m w kierunku długości elementu; rozstaw wibratorów należy ustalić doświadczalnie tak, aby nie powstawały martwe pola,
- należy unikać nadmiernej wibracji, prowadzącej do powstania słabej warstwy powierzchniowej lub do segregowania składników; im większa ciekłość mieszanki, tym prawdopodobieństwo segregacji jest większe,
- podczas betonowania i zagęszczania należy ochraniać beton przed szkodliwymi czynnikami atmosferycznymi,
- należy tak dobrać szybkość układania i zagęszczania mieszanki, aby unikać tworzenia się zimnych złączy oraz uniemożliwić nadmiernych osiadań lub przeciążeń deskowań i stemplowań.

### 5.3.6. Przerwy w betonowaniu

Przerwy robocze powinno się umieszczać w miejscach niewielkiego wyężenia elementów dzielonych oraz wygodnego do wykonania. Przerwy robocze muszą być zaplanowane w projekcie i umieszczone na rysunkach dokumentacji projektowej. Niedopuszczalne jest przerywanie betonowania w przypadkowym miejscu wykonywanego elementu. Ukształtowanie powierzchni betonu w przerwie roboczej powinno być uzgodnione z Projektantem, a w prostszych przypadkach można się kierować zasadą, że powinna ona być prostopadła do powierzchni elementu.

Powierzchnia betonu w miejscu przerwania betonowania powinna być starannie przygotowana do połączenia betonu stwardniałego ze świeżym przez zeskrobanie z powierzchni betonu stwardniałego szczotkami drucianymi luźnych okruszków betonu i warstwy szkliska cementowego oraz zwilżenie wodą. Powyższe zabiegi należy wykonać bezpośrednio przed rozpoczęciem betonowania.

W przypadku przerwy w układaniu betonu zagęszczanym przez wibrowanie wznowienie betonowania nie powinno się odbywać później niż w ciągu 3 godzin lub po całkowitym stwardnieniu betonu. Jeżeli temperatura powietrza jest wyższa niż 20°C, czas trwania przerwy nie powinien przekraczać 2 godzin. Po wznowieniu betonowania należy unikać dotykania wibratorem deskowania, zbrojenia i poprzednio ułożonego betonu.

### 5.3.7. Wymagania przy pracy w nocy

W przypadku, gdy betonowanie konstrukcji wykonywane jest także w nocy, konieczne jest wcześniejsze przygotowanie odpowiedniego oświetlenia, zapewniającego prawidłowe wykonawstwo robot i dostateczne warunki bezpieczeństwa pracy.

## 5.4. Warunki atmosferyczne przy układaniu mieszanki betonowej i wiązaniu betonu

### 5.4.1. Zabezpieczenie podczas opadów

Przed przystąpieniem do betonowania należy przygotować sposób postępowania na wypadek wystąpienia ulewnego deszczu. Konieczne jest przygotowanie odpowiedniej ilości osłon wodoszczelnych dla zabezpieczenia odkrytych powierzchni świeżego betonu.

### 5.4.2. Warunki realizacji robót w obniżonych temperaturach

Zaleca się, aby w okresie pielęgnacji, temperatura powierzchni betonu nie spadła poniżej 0°C dopóki powierzchnia betonu nie osiągnie wytrzymałości przy której odporna jest na zamarzanie bez uszkodzenia. Prowadzenie robót w warunkach zimowych, a szczególnie robót betonowych, jest kłopotliwe z wielu względów technologicznych i organizacyjnych. W niskich temperaturach otoczenia proces dojrzewania betonu ulega spowolnieniu, a przy odpowiednio niskiej temperaturze proces hydratacji cementu zostaje zatrzymany. Beton dojrzewający w okresie obniżonej temperatury ma często inne, gorsze niż zamierzone właściwości.

Prowadzenie robót betonowych w warunkach zimowych wymaga uwzględnienia takich działań, które pozwolą, aby świeżo ułożony beton przed ewentualnym zamarznięciem uzyskał odpowiednią wytrzymałość.

Wyróżnia się następujące metody prowadzenia robót w warunkach zimowych:

- metoda podgrzewania składników – stosowanie mieszanek betonowych o wyższej temperaturze zapewnia szybsze rozpoczęcie wiązania betonu i wcześniejsze uzyskanie założonych wytrzymałości; wszelkie wymagania dotyczące sztucznego podgrzewania mieszanki Wykonawca powinien uzgodnić z producentem,
- metoda modyfikacji składu mieszanek betonowych – polega na odpowiednim dobraniu składników mieszanki w celu zwiększenia wytrzymałości betonu:
  - a) użycie cementu portlandzkiego zwykłego, charakteryzującego się wysokim ciepłem hydratacji,
  - b) stosowanie cementów portlandzkich o wysokiej wytrzymałości w początkowym okresie twardnienia (CEM I 42,5 R zamiast CEM I 42,5),
  - c) stosowanie cementów wysokiej wytrzymałości (CEM I 52,5 zamiast CEM I 42,5),
  - d) stosowanie mieszanek o wskaźniku w/c mniejszym niż 0,50 tj. stosowanie domieszek uplastyczniających lub upłynniających,
  - e) stosowanie tzw. Domieszek zimowych (przyspieszających wiązanie i twardnienie betonu).
- metoda zachowania ciepła – polega na maksymalnym wykorzystaniu samoociepnięcia mieszanki betonowej w wyniku hydratacji cementu oraz ciepła zakumulowanego w ewentualnie wcześniej podgrzanej mieszance,
- metoda tzw. cieplaków – zamknięcie przestrzeni, w której dojrzewa beton, za pomocą osłony, dmuchanego namiotu itp., tak aby całkowicie odizolować go od czynników zewnętrznych

Wybrana metoda prowadzenia prac w przypadku robót w temperaturze poniżej 0°C wymagają zatwierdzenia przez Inspektora budowy.

### 5.4.3. Warunki realizacji robót w wysokich temperaturach

W przypadku robót prowadzonych w temperaturze wyższej niż 35°C, małą wilgotnością powietrza  $\leq 40\%$  oraz intensywnym promieniowaniem słonecznym należy przedsięwziąć specjalne metody, nie doprowadzające do uszkodzeń betonu.

Wysoka temperatura przyspiesza wiązanie cementu i powoduje intensywne parowanie wody z mieszanki. Następstwem tych zjawisk mogą być rysy i pęknięcia od skurczu plastycznego i od naprężeń rozciągających. Cement stosowany podczas wysokich temperatur powinien charakteryzować się możliwie małym ciepłem hydratacji oraz jak najmniejszym skurczem – warunki te spełniają cementy o niskiej zawartości krzemianu trójwapieniowego C<sub>2</sub>S oraz glinianu trójwapieniowego C<sub>3</sub>Al i równocześnie o małym stopniu rozdrobnienia. Wskazane jest używanie domieszek do betonu o charakterze upłynniającym i opóźniającym wiązanie – wskazane jest używanie superplastyfikatorów nowej generacji, z grupy polikarboksylianów i polieterów.

## 5.5. Pielęgnacja betonu

### 5.5.1. Materiały i sposoby pielęgnacji betonu

W okresie pielęgnacji betonu należy:

- chronić odsłonięte powierzchnie betonu przed szkodliwym działaniem warunków atmosferycznych, a szczególnie wiatru i promieni słonecznych (a w okresie zimowym mrozu) przez ich osłanianie i zwilżanie w dostosowaniu do pory roku,
- utrzymywać ułożony beton w stałej wilgotności przez co najmniej 7 dni przy stosowaniu cementów portlandzkich,
- polewać wodą beton normalnie twardniejący, rozpoczynając po 24 godzinach od chwili jego ułożenia:
  - przy temperaturze +15°C i wyżej beton należy polewać w ciągu pierwszych 3 dni co 3 godziny w dzień i co najmniej jeden raz w nocy, a w następnym dniu co najmniej 3 razy na dobę,
  - przy temperaturze poniżej +5°C betonu nie należy polewać.
- powierzchnia betonu może być powlekana środkami błonotwórczymi zabezpieczającymi przed parowaniem wody.

### 5.5.2. Usuwanie deskowań i stemplowań

Rozformowanie konstrukcji może nastąpić po osiągnięciu przez beton wytrzymałości rozformowania dla konstrukcji monolitycznych lub wytrzymałości manipulacyjnej dla prefabrykatów.

Polecenie całkowitej rozbiórki deskowania i stemplowania powinno być dokonane na podstawie wyników badania wytrzymałości betonu, określonej na próbkach przechowywanych w warunkach najbardziej zbliżony do warunków dojrzewania betonu w konstrukcji.

## 5.6. Wykańczanie powierzchni betonu

### 5.6.1. Równość powierzchni i tolerancja

Dla powierzchni betonów w konstrukcji nośnej obowiązują następujące wymagania:

- wszystkie betonowe powierzchnie muszą być gładkie i równe, bez zagłębień między ziarnami kruszywa, przełomów i wybrzuszeń ponad powierzchnię, pęknięcia są niedopuszczalne, rysy powierzchniowe skurczowe są dopuszczalne pod warunkiem, że zostaje zachowana otulina zbrojenia betonu min. 2,5 cm,
- pustki, raki i wykuszyny są dopuszczalne pod warunkiem, że otulenie zbrojenia betonu będzie nie mniejsze niż 2,5 cm a powierzchnia, na której występują nie większa niż 0,5% powierzchni odpowiedniej ściany,
- równość gorszej powierzchni ustroju nośnego przeznaczonej pod izolację powinna odpowiadać wymaganiom normy PN-69/B-10260, tj. wypukłości i wgłębienia nie powinny być większe niż 2 mm.

Ostre krawędzie betonu po rozdeskowaniu powinny być oszlifowane. Jeżeli dokumentacja projektowa nie przewiduje specjalnego wykończenia powierzchni betonowych konstrukcji, to bezpośrednio po rozebraniu deskowań należy wszystkie wystające nierówności wyrównać za pomocą tarcz karborundowych i czystej wody. Wyklucza się szpachlowanie konstrukcji po rozdeskowaniu.

### 5.6.2. Faktura powierzchni i naprawa uszkodzeń

Jeżeli projekt nie przewiduje specjalnego wykończenia powierzchni betonowych, to po rozdeskowaniu konstrukcji należy:

- wszystkie wystające nierówności wyrównać za pomocą tarcz karborundowych i czystej wody bezpośrednio po rozebraniu szalunków,
- braki i ubytki na eksponowanych powierzchniach uzupełnić betonem i następnie wygładzić i uklepać, aby otrzymać równą i jednorodną powierzchnię bez dołków i porów.

Wyrównaną wg powyższych zaleceń powierzchnię należy obrzucić zaprawą i lekko wyszczotkować wilgotną szczotką, aby usunąć powierzchnie szkliste.

## 6. KONTROLA JAKOŚCI ROBÓT

### 6.1. Wymagania ogólne

Ogólne wymagania dotyczące prowadzenia kontroli jakości robót omówiono w punkcie 6 ogólnej specyfikacji technicznej.

#### 6.1.1. Kontrola deskowania

Zalecana kontrola deskowania i stemplowania przed betonowaniem obejmuje sprawdzenie:

- geometrii deskowania,
- stateczności deskowania,
- poprawności usunięcia wszelkich zanieczyszczeń (odpady budowlane, czynniki wynikające z panujących warunków atmosferycznych),
- jakości obróbki powierzchni złączy konstrukcyjnych,
- usunięcia wody z dna deskowania.

Dopuszcza się następujące odchyłki wymiarowe przy wykonywaniu deskowań:

- odchyłka płaszczyzny lub krawędzi od pionu na 1m - 2 mm,
- odchyłka płaszczyzny deskowania fundamentu lub ściany od pionu na 1 m wysokości - 1,5 mm,
- odchyłka płaszczyzny deskowania od pionu na całej wysokości - 15,0 mm,
- odchyłka płaszczyzny deskowania ściany na całej wysokości - 10,0 mm.

Odchyłki osi ścian od projektowanego ich położenia powstałe przy montażu deskowań dolnych kondygnacji należy usunąć na wyższych kondygnacjach.

#### 6.1.2. Kontrola prac przygotowawczych i produkcji betonu

Podane niżej tolerancje wymiarów należy traktować jako miarodajne tylko wtedy, gdy Dokumentacja

Projektowa nie przewiduje inaczej. Dotyczą one konstrukcji monolitycznych:

- a) Tolerancje dla fundamentów:
  - usytuowanie w planie - 2% największego wymiaru, ale nie więcej niż 50mm,
  - wymiary w planie -  $\pm 30$ mm,
  - różnice poziomu na płaszczyznach widocznych -  $\pm 20$ mm,
  - różnice poziomu płaszczyzn niewidocznych -  $\pm 30$ mm,
  - różnice głębokości -  $\pm 0,05h$  i  $\pm 50$ mm.
- b) Dopuszczalne odchyłki wymiarowe elementów żelbetowych wynoszą:
  - długość przęsła  $\pm 2$ cm,
  - oś podłużna w planie  $\pm 3$  cm,
  - wymiary przekrojów elementów  $\pm 1$  cm,
  - grubość płyty stropów  $\pm 0,5$ cm,
  - rzędne wysokościowe  $\pm 1$  cm.
- c) Tolerancje dla podpór:
  - pochylenie ścian 0,5% wysokości,
  - wymiary w planie  $\pm 1$  cm,
  - rzędne wierzchu podpory  $\pm 1$  cm.

### 6.1.3. Kontrola sprzętu

Sprzęt powinien być zgodny z postanowieniami niniejszej ST. Sprawdzenie polega na:

- kontroli miejsca przechowywania czynników produkcji,
  - sprawdzeniu urządzeń do ważenia i mieszania,
  - sprawdzeniu betoniarki,
  - sprawdzeniu samochodów do przewozu mieszanki betonowej,
  - sprawdzeniu pomp do podawania mieszanki betonowej,
  - sprawdzeniu urządzeń do zagęszczania mieszanki betonowej,
  - sprawdzeniu urządzeń do pielęgnacji i obróbki betonu,
- Wszystkie roboty ujęte w niniejszej ST podlegają odbiorowi, a ocena poszczególnych etapów robót potwierdzana jest wpisem do Dziennika Budowy.

### 6.1.4. Badania mieszanki betonowej

Na Wykonawcy spoczywa obowiązek zapewnienia wykonania badań laboratoryjnych przewidzianych normami PN-S-10040:1999, PN-EN 206-1:2003 i niniejszą ST oraz gromadzenie, przechowywanie i okazywanie Inspektorowi Nadzoru wszystkich wyników badań dotyczących jakości betonu i stosowanych materiałów. Wykonawca musi posiadać własne laboratorium lub też za zgodą Inspektora Nadzoru, zleci nadzór laboratoryjny niezależnemu laboratorium. Wykonawca powinien umożliwić udział w badaniach Inspektorowi Nadzoru. Należy opracować „Plan kontroli” jakości betonu dostosowany do wymagań technologii produkcji. W „Planie kontroli” powinny być uwzględnione badania przewidziane normami PN-S-10040:1999, PN-EN 206:2014-04 i niniejszą ST oraz ewentualne inne konieczne do potwierdzenia prawidłowości zastosowanych zabiegów technologicznych, a wymagane przez Inspektora Nadzoru. W celu wykonania badań betonu należy pobierać próbki. Ilość pobranych próbek powinna być określona w „Planie kontroli” jakości betonu, który podlega zatwierdzeniu przez Inspektora Nadzoru. Beton powinien mieć właściwości zgodne postanowieniami normy PN-S-10040:1999 oraz niniejszej ST.

Dla określenia wytrzymałości betonu wbudowanego w konstrukcję należy w trakcie betonowania pobierać próbki kontrolne w postaci kostek sześciennych o boku 15 cm w liczbie nie mniejszej niż:

- 1 próbka na 100 zarobów,
- 1 próbka na 50 m<sup>3</sup> betonu,
- 3 próbki na dobę,
- 6 próbek na partię betonu.

Próbki pobiera się losowo po jednej, równomiernie w okresie betonowania, a następnie przechowuje się, przygotowuje i bada w okresie 28 dni zgodnie z normą PN-EN 206:2014-04. Jeżeli próbki pobrane i badane jak wyżej wykazą wytrzymałość niższą od przewidzianej dla danej klasy betonu, należy przeprowadzić badania próbek wyciętych z konstrukcji. Jeżeli wyniki tych badań będą pozytywne, to beton należy uznać za odpowiadający wymaganej klasie betonu. W przypadku niespełnienia warunków wytrzymałości betonu na ściskanie po 28 dniach dojrzewania, dopuszcza się w uzasadnionych przypadkach, za zgodą Inspektora nadzoru, spełnienie tego warunku w okresie późniejszym, lecz nie dłuższym niż 90 dni.

Dopuszcza się pobieranie dodatkowych próbek i badanie wytrzymałości betonu na ściskanie w okresie krótszym niż od 28 dni.

Dla określenia nasiąkliwości betonu należy pobrać przy stanowisku betonowania co najmniej jeden raz w okresie betonowania obiektu oraz każdorazowo przy zmianie składników betonu, sposobu układania i zagęszczania po 3 próbki o kształcie regularnym lub po 5 próbek o kształcie nieregularnym, zgodnie z normą PN-EN 206:2014-04. Próbki trzeba przechowywać w warunkach laboratoryjnych i badać w okresie 28 dni

zgodnie z normą PN-EN 206:2014-04. Nasiąkliwość zaleca się również badać na próbkach wyciętych z konstrukcji.

Dla określenia mrozoodporności betonu należy pobrać przy stanowisku betonowania co najmniej jeden raz w okresie betonowania obiektu oraz każdorazowo przy zmianie składników i sposobu wykonywania betonu po 12 próbek regularnych o minimalnym wymiarze boku lub średnicy próbki 100 mm. Próbki należy przechowywać w warunkach laboratoryjnych i badać w okresie 90 dni zgodnie z normą PN-EN 206:2014-04. Zaleca się badać mrozoodporność na próbkach wyciętych z konstrukcji. Przy stosowaniu metody przyspieszonej wg normy PN-EN 206:2014-04 liczba próbek reprezentujących daną partię betonu może być zmniejszona do 6, a badanie należy przeprowadzić w okresie 28 dni.

Wymagany stopień wodoszczelności sprawdza się, pobierając co najmniej jeden raz w okresie betonowania obiektu oraz każdorazowo przy zmianie składników i sposobu wykonywania betonu po 6 próbek regularnych o grubości nie większej niż 160 mm i minimalnym wymiarze boku lub średnicy 100 mm. Próbki przechowywać należy w warunkach laboratoryjnych i badać w okresie 28 dni wg normy PN-EN 206:2014-04. Dopuszcza się badanie wodoszczelności na próbkach wyciętych z konstrukcji.

Na Wykonawcy spoczywa obowiązek zapewnienia wykonania badań laboratoryjnych (przez własne laboratoria lub inne uprawnione) przewidzianych normą PN-EN 206:2014-04, a także gromadzenie, przechowywanie i okazywanie Inspektorowi nadzoru wszystkich wyników badań dotyczących jakości betonu i stosowanych materiałów.

Jeżeli beton poddany jest specjalnym zabiegom technologicznym, należy opracować plan kontroli jakości betonu dostosowany do wymagań technologii produkcji. W planie kontroli powinny być uwzględnione badania przewidziane aktualną normą i niniejszą ST oraz ewentualnie inne, konieczne do potwierdzenia prawidłowości zastosowanych zabiegów technologicznych.

Badania powinny obejmować:

- badanie składników betonu,
- badanie mieszanki betonowej,
- badanie betonu.

Zestawienie wymaganych badań wg PN-EN 206:2014-04:

	<b>RODZAJ BADANIA</b>	<b>METODA BADANIA WG</b>	<b>TERMIN LUB CZĘSTOŚĆ BADANIA</b>
<b>BADANIA SKŁADNIKÓW BETONU</b>	1) Badanie cementu - czasu wiązania - stałość objętości - obecności grudek - wytrzymałości	PN-EN 196-3 PN-EN 196-3 PN-EN 196-6 PN-EN 196-1	Bezpośrednio przed użyciem każdej dostarczonej partii
	2) Badanie kruszywa - składu ziarnowego - kształtu ziaren - zawartości pyłów - zawartości zanieczyszczeń - wilgotności	PN-EN 933-1 PN-EN 933-3 PN-EN 933-9 PN-B-06714/12 PN-EN 1097-6	Bezpośrednio przed użyciem każdej dostarczonej partii
	3) Badanie wody	PN-EN-1008:2004	Przy rozpoczęciu robót i w przypadku stwierdzenia zanieczyszczenia
	4) Badanie dodatków i domieszek - beton wzorcowy - oznaczenie czasu wiązania	PN-EN-934-2:2002 PN-EN-480-1:2006 PN-EN-480-2:2006	
<b>BADANIE MIESZANKI BETONOWEJ</b>	Urabialność	PN-EN 206:2014-04	Przy rozpoczęciu robót
	Konsystencja	PN-EN 206:2014-04	Przy projektowaniu recepty i 2 razy na zmianę roboczą
	Zawartość powietrza	PN-EN 206:2014-04	Przy projektowaniu recepty i 2 razy na zmianę roboczą
<b>BADANIE BETONU</b>	1) Wytrzymałość na ściskanie na próbkach	PN-EN 206:2014-04	Po ustaleniu recepty i po wykonaniu każdej partii betonu
	2) Wytrzymałość na ściskanie - badania nieniszczące	PN-EN-12504-4:2005 PN-EN-12504-2:2002	W przypadkach technicznie uzasadnionych
	3) Nasiąkliwość	PN-EN-206-1:2003	Po ustaleniu recepty, 3 razy w okresie wykonywania konstrukcji i raz na 5000m <sup>3</sup> betonu

	RODZAJ BADANIA	METODA BADANIA WG	TERMIN LUB CZĘSTOŚĆ BADANIA
	4) Mrozoodporność	PN-EN-206-1:2003	Po ustaleniu recepty, 3 razy w okresie wykonywania konstrukcji i raz na 5000m <sup>3</sup> betonu
	5) Przepuszczalność wody	PN-EN-206-1:2003	Po ustaleniu recepty, 3 razy w okresie wykonywania konstrukcji i raz na 5000m <sup>3</sup> betonu

Norma wymaga, aby próbki betonu do badań miały kształt sześcianu lub prostopadłościanu. Wymiary i tolerancje muszą być zgodne z wymaganiami podanymi w EN 12390-1. Jeżeli tolerancje są przekroczone, próbki należy odrzucić, badać z zachowaniem specjalnej procedury podanej w załączniku do normy lub dostosować. Dostosowanie polega na wyrównaniu powierzchni przez szlifowanie lub nałożenie warstwy wyrównującej z zaprawy z cementem glinowym, albo warstwy z mieszanki siarkowej, albo nakładki piaskowej, co podano w Załączniku A do normy. Załącznik B określa sposób wykonywania pomiarów geometrycznych próbek.

Formy do badań próbek muszą być wodoszczelne i nienasiąkliwe. Szczeliny mogą być uszczelniane odpowiednim materiałem. Powinny być wykonane ze stali lub żeliwa jako materiału odniesienia. Jeżeli stosowane są inne materiały, muszą być należy udowodnić w długotrwałych próbach ich porównywalność do form ze stali lub żeliwa.

## 6.2. Tolerancje robót

### 6.2.1. Wymagania ogólne

Rozróżnia się tolerancje normalne klasy N1 i N2 oraz specjalne. Odchylenia poziome usytuowania elementów powinny być mierzone w stosunku do osi podłużnych i poprzecznych osnowy geodezyjnej pokrywających się z osiami ścian. Odchylenia poziome wzdłuż wysokości budynku powinny przyjmować wartości różnoimienne w stosunku do układu rzeczywistego. W przypadku stwierdzenia odchyleń o charakterze systematycznym należy podjąć działania korygujące.

### 6.2.2. System odniesienia

Przed przystąpieniem do robót na budowie należy ustalić punkty pomiarowe zgodne z przyjętą osnową geodezyjną stanowiące przestrzenny układ odniesienia do określania usytuowania elementów konstrukcji zgodnie z normami PN-87/N-02251 i PN-02/N-02211.

Punkty pomiarowe powinny być zabezpieczone przed uszkodzeniem lub zniszczeniem.

### 6.2.3. Fundamenty

Dopuszczalne odchylenie usytuowania osi fundamentów w planie nie powinno być większe niż:

- $\pm 10$  mm przy klasie tolerancji N1,
- $\pm 5$  mm przy klasie tolerancji N2.

Dopuszczalne odchylenie usytuowania poziomu fundamentu w stosunku do poziomu pozycyjnego nie powinno być większe niż:

- $\pm 20$  mm przy klasie tolerancji N1,
- $\pm 15$  mm przy klasie tolerancji N2.

### 6.2.4. Belki i płyty

Dopuszczalne odchylenie usytuowania osi belki w stosunku do osi słupa nie powinno być większe niż:

- $\pm 10$  mm przy klasie tolerancji N1,
- $\pm 5$  mm przy klasie tolerancji N2.

Dopuszczalne odchylenie poziomu podpór belki lub płyty o rozpiętości L nie powinno być większe niż:

- $\pm L/300$  lub 15 mm przy klasie tolerancji N1,
- $\pm L/500$  lub 10 mm przy klasie tolerancji N2.

Dopuszczalne odchylenie poziomu przyległych belek nie powinno być większe niż:

- $\pm 15$  mm przy klasie tolerancji N1,
- $\pm 10$  mm przy klasie tolerancji N2.

Dopuszczalne odchylenie rozstawu między belkami nie powinno być większe niż:

- $\pm 10$  mm przy klasie tolerancji N1,
- $\pm 5$  mm przy klasie tolerancji N2.

Dopuszczalne wygięcie belek i płyt od poziomu nie powinno być większe niż:

- $\pm 15$  mm przy klasie tolerancji N1,
- $\pm 10$  mm przy klasie tolerancji N2.

Dopuszczalne odchylenie poziomu przyległych stropów sąsiednich kondygnacji nie powinno być większe niż:

- $\pm 15$  mm przy klasie tolerancji N1,
- $\pm 10$  mm przy klasie tolerancji N2.

Dopuszczalne odchylenie poziomu  $H_i$  stropu na najwyższej kondygnacji w stosunku do poziomu podstawy nie powinno być większe niż:

- $\pm 20$  mm przy  $H_i \leq 20$  m,
- $\pm 0,5 (H_i+20)$  przy  $20 \text{ m} < H_i < 100$  m,
- $\pm 0,2 (H_i+200)$  przy  $H_i > 100$  m.

### 6.2.5. Przekroje

Dopuszczalne odchylenie wymiaru  $I_i$  przekroju poprzecznego elementu nie powinno być większe niż:

- $\pm 0,04 I_i$  lub 10 mm przy klasie tolerancji N1,
- $\pm 0,02 I_i$  lub 5 mm przy klasie tolerancji N2.

Dopuszczalne odchylenie szerokości przekroju elementu na poziomach górnym i dolnym oraz odchylenie płaszczyzny bocznej od pionu nie powinno być większe niż:

- $\pm 0,04 I_i$  lub 10 mm przy klasie tolerancji N1,
- $\pm 0,02 I_i$  lub 5 mm przy klasie tolerancji N2.

Dopuszczalne odchylenie usytuowania strzemion nie powinno być większe niż:

- 10 mm przy klasie tolerancji N1,
- 5 mm przy klasie tolerancji N2.

Dopuszczalne odchylenie usytuowania odgięć i połączeń prętów nie powinno być większe niż:

- 10 mm przy klasie tolerancji N1,
- 5 mm przy klasie tolerancji N2.

### 6.2.6. Powierzchnie i krawędzie

Dopuszczalne odchylenia od płaskiej formowanej lub wygładzonej powierzchni na odcinku 2 m nie powinny być większe niż:

- 7 mm przy klasie tolerancji N1,
- 5 mm przy klasie tolerancji N2.

Dopuszczalne odchylenia od płaskiej niewygładzonej powierzchni na odcinku 2 m nie powinny być większe niż:

- 15 mm przy klasie tolerancji N1,
- 10 mm przy klasie tolerancji N2.

Dopuszczalne lokalne odchylenia od płaskiej formowanej lub wygładzonej powierzchni na odcinku 0,2 m nie powinny być większe niż:

- 5 mm przy klasie tolerancji N1,
- 2 mm przy klasie tolerancji N2.

Dopuszczalne lokalne odchylenia od płaskiej niewygładzonej powierzchni na odcinku 0,2 m nie powinny być większe niż:

- 6 mm przy klasie tolerancji N1,
- 4 mm przy klasie tolerancji N2.

Dopuszczalne odchylenia elementu o długości  $L$  (w mm) powodujące jego skośność (odchylenie od obrysu) w płaszczyźnie nie powinno być większe niż:

- $L/100 < 20$  mm przy klasie tolerancji N1,
- $L/200 < 10$  mm przy klasie tolerancji N2.

Dopuszczalne odchylenia linii krawędzi elementu na odcinku 1,0 m nie powinno być większe niż:

- 4 mm przy klasie tolerancji N1,
- 2 mm przy klasie tolerancji N2.

## 6.3. Ocena wyników badań

Wszystkie materiały muszą spełniać określone w ST wymagania. Wszystkie elementy które wykazują odstępstwa od postanowień ST powinny zostać rozebrane i ponownie wykonane na koszt Wykonawcy.

## 7. OBMIAR ROBÓT

Ogólne wymagania dotyczące obmiarów robót omówiono w punkcie 7 ogólnej specyfikacji technicznej.

Jednostką obmiarową betonowania jest  $1\text{m}^2$  w przypadku ścian oraz stropów, oraz  $1\text{m}^3$  w przypadku pozostałych elementów betonowych. Wielkości obmiarowe powierzchni do impregnowania określa się na podstawie dokumentacji projektowej z uwzględnieniem zmian zaakceptowanych przez Inspektora nadzoru i sprawdzonych w naturze.

## 8. ODBIÓR ROBÓT

Ogólne wymagania dotyczące prowadzenia odbioru robót omówiono w punkcie 8 ogólnej specyfikacji technicznej.

Roboty uznaje się za wykonane zgodnie z dokumentacją projektową, ST i wymaganiami Inspektora, jeżeli wszystkie pomiary i badania, z zachowaniem tolerancji ww. dały wyniki pozytywne. Jeżeli chociaż jeden wynik badania będzie niepozytywny, roboty nie powinny być odebrane.

## 9. PODSTAWA PŁATNOŚCI

Płatność za wykonane roboty odbywać się będzie na podstawie zapisów zawartych w umowie z Inwestorem.

## 10. PRZEPISY ZWIĄZANE

PN-EN 1995-1-1:2010	Eurokod 5 - Projektowanie konstrukcji drewnianych - Część 1-1: Postanowienia ogólne - Reguły ogólne i reguły dotyczące budynków
PN-S-10040:1999	Obiekty mostowe - Konstrukcje betonowe, żelbetowe i sprężone - Wymagania i badania.
PN-EN 1992-2:2010	Eurokod 2: Projektowanie konstrukcji z betonu - Część 2: Mosty z betonu - Obliczanie i reguły konstrukcyjne.
PN-EN 1994-2:2010	Eurokod 4 - Projektowanie konstrukcji zespolonych stalowo-betonowych - Część 2: Reguły ogólne i reguły dla mostów.
PN-EN 197-1:2012	Cement - Część 1: Skład, wymagania i kryteria zgodności dotyczące cementów powszechnego użytku.
PN-EN 196-1:2006	Metody badania cementu. Oznaczanie wytrzymałości.
PN-EN 196-2:2013-11	Metody badania cementu. Analiza chemiczna cementu.
PN-EN 196-3+A1:2011	Metody badania cementu - Część 3: Oznaczanie czasów wiązania i stałości objętości.
PN-EN 196-6:2011	Metody badania cementu - Część 6: Oznaczanie stopnia zmielenia.
PN-EN 197-2:2014-05	Cement - Część 2: Ocena zgodności.
PN-EN 934-2+A1:2012	Domieszki do betonu, zaprawy i zaczynu - Część 2: Domieszki do betonu - Definicje, wymagania, zgodność, oznakowanie i etykietowanie.
PN-EN 480-1:2014-12	Domieszki do betonu, zaprawy i zaczynu - Metody badań - Część 1: Beton wzorcowy i zaprawa wzorcowa do badania.
PN-EN 480-2:2008	Domieszki do betonu, zaprawy i zaczynu. Metody badań. Oznaczanie czasu wiązania.
PN-EN 480-4:2008	Domieszki do betonu, zaprawy i zaczynu - Metody badań - Część 4: Oznaczanie ilości cieczy wydzielającej się samoczynnie z mieszanki betonowej.
PN-EN 480-5:2008	Domieszki do betonu, zaprawy i zaczynu - Metody badań - Część 5: Oznaczanie absorpcji kapilarnej.
PN-EN 480-6:2008	Domieszki do betonu, zaprawy i zaczynu - Metody badań - Część 6: Analiza w podczerwieni.
PN-EN 480-8:2012	Domieszki do betonu, zaprawy i zaczynu - Metody badań - Część 8: Oznaczanie umownej zawartości suchej substancji.
PN-EN 480-10:2011	Domieszki do betonu, zaprawy i zaczynu - Metody badań - Część 10: Oznaczanie zawartości chlorków rozpuszczalnych w wodzie.
PN-EN 480-12:2008	Domieszki do betonu, zaprawy i zaczynu - Metody badań - Część 12: Oznaczanie zawartości alkaliów w domieszkach.
PN-EN 206:2014-04	Beton - Wymagania, właściwości, produkcja i zgodność.
PN-EN 12504-4:2005	Badania betonu - Część 4: Oznaczanie prędkości fali ultradźwiękowej.
PN-EN 12504-2:2013-03	Badania betonu w konstrukcjach - Część 2: Badanie nieniszczące - Oznaczanie liczby odbicia.
PN-EN 12620+A1:2010	Kruszywa do betonu.
PN-EN 933-1:2012	Badania geometrycznych właściwości kruszyw - Część 1: Oznaczanie składu ziarnowego - Metoda przesiewania.
PN-EN 933-4:2008	Badania geometrycznych właściwości kruszyw - Część 4: Oznaczanie kształtu ziarn - Wskaźnik kształtu.
PN-EN 1097-6:2013-11	Badania mechanicznych i fizycznych właściwości kruszyw - Część 6: Oznaczanie gęstości ziarn i nasiąkliwości.
PN-EN 1008:2004	Woda zarobowa do betonu - Specyfikacja pobierania próbek, badanie i ocena przydatności wody zarobowej do betonu, w tym wody odzyskanej z procesów produkcji betonu.
PN-N-02251	Geodezja. Osnowy geodezyjne. Terminologia.
PN-N-02211	Geodezyjne wyznaczenie pomieszczeń. Podstawowe nazwy i określenia.
PN-M-47900.00	Rusztowania stojące metalowe robocze. Określenia, podział i główne wymiary.
PN-M-47900.01	Rusztowania stojące metalowe robocze. Rusztowania stojakowe z rur stalowych. Ogólne wymagania i badania oraz eksploatacja.



PN-M-47900.02	Rusztowania stojące metalowe robocze. Rusztowania ramowe. Ogólne wymagania i badania.
PN-M-47900.03	Rusztowania stojące metalowe robocze. Złącza. Ogólne wymagania i badania.
PN-B-03163-1	Konstrukcje drewniane. Rusztowania. Terminologia.
PN-B-03163-2	Konstrukcje drewniane. Rusztowania. Wymagania.
PN-B-03163-3	Konstrukcje drewniane. Rusztowania. Badania.
PN-ISO-9000	(seria 9000, 9001, 9002 i 9003). Normy dotyczące zarządzania jakością i zapewnienie jakości.

240/82 Instrukcja zabezpieczenia przed korozją konstrukcji betonowych i żelbetowych.

306/91 Zabezpieczenie korozji alkalicznej betonu przez zastosowanie dodatków mineralnych.

Warunki wykonania i odbioru robót budowlanych.

Zygmunt Orłowski, Podstawy technologii betonowego budownictwa monolitycznego, Wydawnictwo Naukowe PWN, 2010.

Umowa, warunki umowy.

Dokumentacja projektowa.

Nie wymienienie tytułu jakiegokolwiek dziedziny, grupy, podgrupy czy normy nie zwalnia Wykonawcy od obowiązku stosowania wymogów określonych prawem polskim. Wykonawca będzie przestrzegał praw autorskich i patentowych. Jest zobowiązany do odpowiedzialności za spełnienie wszystkich wymagań prawnych w odniesieniu do używanych opatentowanych urządzeń lub metod.

## SPECYFIKACJA TECHNICZNA WYKONANIA I ODBIORU ROBÓT

### **B-01.02.03**

### **PRZYGOTOWANIE I MONTAŻ ZBROJENIA**

---

#### **SPIS TREŚCI**

- 1. WSTĘP**
  - 2. MATERIAŁY**
  - 3. SPRZĘT**
  - 4. TRANSPORT**
  - 5. WYKONANIE ROBÓT**
  - 6. KONTROLA JAKOŚCI ROBÓT**
  - 7. OBMIAR ROBÓT**
  - 8. ODBIÓR ROBÓT**
  - 9. PODSTAWA PŁATNOŚCI**
  - 10. PRZEPISY ZWIĄZANE**
-

## 1. WSTĘP

### 1.1. Przedmiot ST

Przedmiotem niniejszej specyfikacji technicznej (ST) są wymagania dotyczące wykonania i odbioru zbrojenia betonu w konstrukcjach żelbetowych, które zostaną wykonane na podstawie dokumentacji projektowej dla zadania pn. „Muzeum Archeologii Podwodnej i Rybołówstwa Bałtyckiego w Łebie”.

Klasyfikacja wg Wspólnego Słownika Zamówień (CPV)

Grupa	Klasa	Kategoria	Opis
45200000-0			Roboty budowlane w zakresie wznoszenia kompletnych obiektów budowlanych lub ich części oraz roboty w zakresie inżynierii lądowej i wodnej.
	45260000-0		Roboty w zakresie wykonywania pokryć i konstrukcji dachowych i inne roboty specjalistyczne.
		45262000-0	Specjalistyczne roboty budowlane inne niż dachowe.
		45262310-7	Zbrojenie.

### 1.2. Zakres stosowania

Szczegółowa specyfikacja techniczna jest stosowana jako dokument przetargowy przy zleceniu i realizacji robót wymienionych w pkt. 1.1.

Odstępstwa od wymagań podanych w niniejszej specyfikacji mogą mieć miejsce tylko w przypadkach małych prostych robót i konstrukcji drugorzędnych o niewielkim znaczeniu, dla których istnieje pewność, że podstawowe wymagania będą spełnione przy zastosowaniu metod wykonania na podstawie doświadczenia i przy przestrzeganiu zasad sztuki budowlanej.

### 1.3. Określenia podstawowe

Określenia i nazewnictwo użyte w niniejszej specyfikacji technicznej ST są zgodne z obowiązującymi podanymi w normach PN i przepisach Prawa budowlanego.

### 1.4. Zakres robót objętych ST

W ramach prac przewiduje się wykonanie następujących robót:

- a) prace pomocnicze i towarzyszące obejmujące:
  - wszelkie działania zabezpieczające i organizacyjne oraz opracowania projektowe i uzgodnienia, których zakres i potrzeba wykonania wynika z technologii przyjętej przez wykonawcę a mające za zadanie bezpieczne i zgodne z wymogami prawa wykonanie prac podstawowych,
  - wykonanie dróg dodatkowych, dróg dojazdowych na czas budowy, nie uwzględnionych w dokumentacji projektowej, a następnie ich rozebranie i uporządkowanie terenu zajętego na potrzeby wykonania tychże dróg,
  - utrzymanie obszaru realizacji robót w względnie suchym (odwodnienie terenu),
  - przeprowadzenie wymaganych pomiarów i badań laboratoryjnych.
- b) prace podstawowe, w skład których wchodzi:
  - pozyskanie wraz z dowozem na miejsce wbudowania właściwych materiałów,
  - dostarczenie i montaż właściwych do wykonania prac maszyn i urządzeń,
  - przygotowanie elementów zbrojenia – prefabrykaty zbrojarskie lub pojedyncze pręty,
  - kontrola jakościowa przygotowania podłoża konstrukcji,
  - wykonanie niezbędnych elementów deskowań w przypadku, gdy są one konieczne,
  - dostarczenie do miejsca wbudowania i wbudowanie elementów zbrojenia konstrukcji o odpowiednich, określonych w dokumentacji projektowej parametrach,
  - wykonanie kotwienia elementów zbrojenia do podłoża systemem kotew zgodnie z dokumentacją projektową.
- c) w przypadku odsłonięcia prętów zbrojenia należy je oczyścić z rdzy do stopnia czystości Sa 2,5 wg DIN

### 1.5. Ogólne wymagania dotyczące robót

Ogólne wymagania dotyczące zasad prowadzenia robót omówiono w punkcie 1.5 ogólnej specyfikacji technicznej. Wykonawca robót jest odpowiedzialny za jakość wykonania robót, ich zgodność z dokumentacją projektową, ST i poleceniami Inspektora Nadzoru Inwestorskiego.

Niniejsza specyfikacja obejmuje całość robót związanych z wykonaniem montażu zbrojenia konstrukcji żelbetowych i betonowych, a w szczególności:

- montaż, przestawianie i demontaż rusztowań, niezbędnych do wykonania prac podstawowych,
- wykonanie wszelkich konstrukcji pomocniczych, koniecznych do właściwego (zgodnego z wymogami reżimu technologicznego dla danego materiału) wykonania prac dotyczących zakresu podstawowego – montażu zbrojenia konstrukcji,
- przygotowanie podłoża wraz z kontrolą jakości przygotowania,
- dostarczenie wszelkich niezbędnych elementów zbrojenia (pojedyncze pręty, prefabrykaty konstrukcji) oraz ich montaż na miejscu realizacji prac podstawowych.

### 1.6. Dokumentacja, którą należy przedstawić w trakcie budowy

Dokumentacja przedstawiana przez Wykonawcę w trakcie budowy musi być zgodna z zasadami podanymi w Ogólnej Specyfikacji Technicznej. Dodatkowo wykonawca dostarczać będzie następujące informacje:

- a) Rysunki robocze wymagane przez zarządzającego realizacją umowy.
- b) Program badań oraz protokoły z badań, dotyczących kontroli jakości przygotowania podłoża.
- c) Deklaracje zgodności partii materiałów gotowych (wyrobów budowlanych) ze stosownymi dokumentami odniesienia, potwierdzającymi dopuszczenie danego materiału bądź systemu do stosowania w budownictwie na terenie RP.
- d) Świadectwa jakości przedstawione przez producenta wyszczególnione w dalszej części opracowania.
- e) Zalecenia i instrukcje dostarczane przez producentów stosowanych materiałów, wyszczególnione w dalszej części opracowania.

Wykonawca jest odpowiedzialny za jakość wykonania tych robót oraz ich zgodność z umową, projektem wykonawczym, pozostałymi ST i poleceniami zarządzającego realizacją umowy. Wprowadzanie jakichkolwiek odstępstw od tych dokumentów wymaga akceptacji zarządzającego realizacją umowy.

## 2. MATERIAŁY

### 2.1. Wymagania ogólne

Ogólne wymagania dotyczące materiałów, ich pozyskiwania i składowania, omówiono w punkcie 2 ogólnej specyfikacji technicznej.

Prace przygotowawcze do układania zbrojenia powinny odbywać się w ściśle wyznaczonym do tego celu miejscu na budowie.

### 2.2. Materiały potrzebne do wykonania robót

#### 2.2.1. Stal oraz pręty zbrojeniowe

Do zbrojenia konstrukcji żelbetowych należy stosować wyłącznie materiały i wyroby zgodne z Normami Polskimi lub aprobatami technicznymi.

Pręty, kręgi i wyroby odwinięte z kręgu powinny być oznaczone informacjami dotyczącymi: postaci wyrobu, numeru normy, nominalnego wymiaru wyrobu oraz klasy technicznej. Klasy i gatunki stali zbrojeniowej stosować wg dokumentacji technicznej i wg PN-H-93011:1996. Własności mechaniczne i technologiczne dla walcówki i prętów powinny odpowiadać wymaganiom podanym w PN-EN 10025-1:2007.

W celu skrócenia cyklu realizacji budowy, zapewnienia lepszej jakości produkowanych elementów, redukcji odpadów i zwiększenia bezpieczeństwa pracy zaleca się przeniesienie produkcji elementów zbrojenia do stałych zakładów wytwórczych.

Należy stosować zbrojenie ze stali klasy A-IIIN (RB500B) oraz ze stali profilowej S355

Szczegóły co do rodzaju stali do zbrojenia poszczególnych elementów konstrukcji określa dokumentacja projektowa.

#### 2.2.2. Wady powierzchniowe

Pręty używane do zbrojenia powinny być czyste, pozbawione trwałych i pyłowych zabrudzeń powierzchni, pęknięć, pęcherzy, naderwań i rozwarstwień.

Na powierzchni czołowej prętów niedopuszczalne są pozostałości jamy usadowej, rozwarstwienia i pęknięcia widoczne gołym okiem. Wady powierzchniowe takie jak rysy, drobne łuski i zawalcowania, wtrącenia niemetaliczne, wżery, wypukłości, wgniecenia, zgorzeli i chropowatości są dopuszczalne:

- jeśli mieszczą się w granicach dopuszczalnych odchyłek dla walcówki i prętów gładkich,
- jeśli nie przekraczają 0,5mm dla walcówki i prętów żebranych o średnicy nominalnej do 25 mm, zaś 0,7 mm dla prętów o większych średnicach.

Dopuszcza się stosowanie prętów pokrytych cienką zgorzeliną i zardzewiałych powierzchniowo. Czyszczenie prętów powinno odbywać się za pomocą metod nie powodujących zmian we właściwościach technicznych stali i gabarytów uźebrowania. Z tego faktu zaleca się czyszczenie prętów następującymi metodami: ręcznie, mechanicznie, przy użyciu elektronarzędzi, itp. Zabronione jest czyszczenie stali metodami chemicznymi.

### 2.2.3. Odbiór stali na budowie

Pręty zbrojeniowe należy dostarczyć na budowę w postaci kręgów lub prętów prostych w wiązkach. Pręty proste powinny mieć długość:

- 10-12 m jeżeli w zamówieniu nie przedstawiono innej wymaganej długości, określoną w zamówieniu z dopuszczalną odchyłką  $\pm 100$  m.
- pręty dłuższe niż 12 m mogą być dostarczone tylko po uzgodnieniu z wytwórcą. W każdej zamówionej partii dopuszcza się 6% masy prętów o długości mniejszej od zamawianych.

Odbiór stali na budowie powinien być dokonany na podstawie atestu, w który powinien być zaopatrzony każdy krąg lub wiązka stali. Atest ten powinien zawierać:

- znak wytwórcy,
- średnicę nominalną,
- gatunek stali,
- numer wyrobu lub partii,
- znak obróbki cieplnej.

Cechowanie wiązek i kręgów powinno być dokonane na przywieszkach metalowych po 2 sztuki dla każdej wiązki czy kręgu.

Wygląd zewnętrzny prętów zbrojeniowych dostarczonej partii powinien być następujący:

- na powierzchni prętów nie powinno być zgorzeliny, odpadającej rdzy, tłuszczów, farb lub innych zanieczyszczeń,
- odchyłki wymiarów przekroju poprzecznego prętów i oźebrowania powinny się mieścić w granicach określonych dla danej klasy stali w normach państwowych,
- pręty dostarczone w wiązkach nie powinny wykazywać odchylenia od linii prostej większego niż 5 mm na 1 m długości pręta.

Pręty dostarczone na budowę w postaci kręgów oraz szpul należy wyprostować przed rozpoczęciem zbrojenia.

### 2.2.4. Magazynowanie stali zbrojeniowej

Stal zbrojeniowa powinna być magazynowana pod zadaszeniem w przegrodach lub stojakach z podziałem wg wymiarów i gatunków. Ich rozstaw nie powinien być większy niż 1,5 m dla prętów o średnicy mniejszej niż 12 mm oraz 2 m dla prętów o średnicy większej niż 12 mm.

Składowanie innych materiałów wykorzystywanych do zbrojenia powinno być zgodne z zaleceniami ich producentów.

### 2.2.5. Badanie stali na budowie

Dostarczoną na budowę partię stali do zbrojenia konstrukcji z betonu należy przed wbudowaniem zbadać laboratoryjnie w przypadku, gdy:

- nie ma zaświadczenia jakości (atestu),
- nasuwają się wątpliwości co do jej właściwości technicznych na podstawie oględzin zewnętrznych,
- stal pęka przy gięciu.

W przypadku stosowania prętów prostowanych przez przeciąganie, niezbędne jest przeprowadzenie badań kontrolnych właściwości stali po wyprostowaniu.

Decyzję o przekazaniu próbek do badań laboratoryjnych podejmuje Inspektor Nadzoru Inwestorskiego.

### 2.2.6. Kształtowniki stalowe

Kształtowniki stalowe posiadające atest. Nie wolno stosować kształtowników o zmienionej geometrii. Nie wolno stosować elementów, które miały zmienioną geometrię. Kształtowniki przed zamontowaniem należy oczyścić z łuszczącej się rdzy, zabrudzeń z zaprawy, zafuszczeń i innych zanieczyszczeń mogących powodować brak przyczepności lub korozję elementów stalowych. W przypadku stwierdzenia niezgodności materiału z wymaganiami normowymi Wykonawca ma obowiązek wymienić materiał na pełnowartościowy.

### 2.2.7. Drut montażowy

Do montażu prętów zbrojenia należy używać wyżarzzonego drutu stalowego, tzw. wiązałkowego.

### 2.2.8. Stabilizacja konstrukcji podczas betonowania

Marki, okucia, kotwy i stojaki stosowane w konstrukcjach żelbetowych powinny być wykonane zgodnie z wymaganiami dla konstrukcji stalowych i normami. Podkładki dystansowe, korki, zabezpieczenia końców prętów i inne wyroby przeznaczone do zabetonowania powinny być dopuszczone do stosowania.

Wkładki tymczasowe, mające za zadanie podtrzymać deskowanie, pręty, przewody i inne elementy przewidziane do zabetonowania, powinny:

- być wystarczająco wytrzymałe i sztywne, aby mogły zachować kształt podczas betonowania,
- ułatwiać zamocowanie w sposób uniemożliwiający zmianę położenia podczas ich układania i betonowania.

Elementy te nie powinny jednak:

- Zawierać składników, które mogą wpływać negatywnie na beton lub na zbrojenie,
- wprowadzać nieprzewidzianych oddziaływań na konstrukcję,
- pogarszać cech funkcjonalnych i trwałości konstrukcji,
- powodować zarysowań i uszkodzeń powierzchni,
- utrudniać układania i zagęszczania mieszanki betonowej.

Dopuszcza się, stosowanie stabilizatorów i podkładek dystansowych z betonu i tworzyw sztucznych. Podkładki dystansowe muszą być przymocowane do prętów.

### **2.2.9. Zabezpieczenie antykorozyjne i przeciwpożarowe**

Zabezpieczenie przez przyjęcie odpowiedniej grubości otuliny prętów zbrojeniowych. W płycie fundamentowej dolna otulina wynosi 50 mm, górna 30 mm. W stopach i ławach fundamentowych otulina wynosi 50 mm. Otulina zbrojenia płyt stropowych wynosi 25 mm, ścian żelbetowych 25-30 mm, głównych belek 30 mm, słupów 40 mm.

## **3. SPRZĘT**

### **3.1. Wymagania ogólne**

Ogólne wymagania dotyczące sprzętu omówiono w punkcie 3 ogólnej specyfikacji technicznej.

Sprzęt używany przy przygotowaniu i montażu zbrojenia wiotkiego w konstrukcjach budowlanych powinien spełniać wymagania obowiązujące w budownictwie ogólnym. W szczególności wszystkie rodzaje sprzętu, jak: giętarki, zgrzewarki, spawarki powinny być sprawne oraz posiadać fabryczną gwarancję i instrukcję obsługi. Sprzęt powinien spełniać wymagania BHP, jak przykładowo osłony zębatych i pasowych urządzeń mechanicznych. Miejsca lub elementy szczególnie niebezpieczne dla obsługi powinny być specjalnie oznaczone. Sprzęt ten powinien podlegać kontroli osoby odpowiedzialnej za BHP na budowie. Osoby obsługujące sprzęt powinny być odpowiednio przeszkolone.

### **3.2. Prostowanie stali zbrojeniowej**

Prostowanie stali zbrojeniowej można wykonywać ręcznie (pręty o niewielkich średnicach) lub też mechanicznie. Prostowanie mechaniczne odbywać się powinno przy pomocy przystosowanych do tego celu prościarek.

### **3.3. Cięcie stali zbrojeniowej**

Cięcia stali można dokonywać ręcznie (przy małej ilości stali) lub mechanicznie. Najczęściej używane urządzenia to:

- nożyce ręczne,
- nożyce mechaniczne,
- nożyce o napędzie hydraulicznym.

### **3.4. Gięcie stali zbrojeniowej**

Cięcia stali można dokonywać ręcznie (małe budowy lub prace remontowe) lub mechanicznie. Najczęściej używane urządzenia to:

- giętarka ręczna,
- giętarka mechaniczna,
- nożyce o napędzie hydraulicznym.

## **4. TRANSPORT**

### **4.1. Wymagania ogólne**

Ogólne wymagania dotyczące transportu omówiono w punkcie 4 ogólnej specyfikacji technicznej.

### **4.2. Transport materiałów**

Pręty do zbrojenia powinny być przewożone odpowiednimi środkami transportu, w sposób zapewniający uniknięcie trwałych odkształceń oraz zgodnie z przepisami BHP i ruchu drogowego.

Na placu budowy zbrojenie może być transportowane ręcznie lub za pomocą żurawia, w poziomej pozycji, przy wykorzystaniu czterech zawiesi w odpowiednim rozstawie. Dla prętów o długościach mniejszych niż 6m dopuszcza się podnoszenie pionowe żurawiem.

## 5. WYKONANIE ROBÓT

### 5.1. Wymagania ogólne

Ogólne wymagania dotyczące prowadzenia prac związanych z wykonaniem robót omówiono w punkcie 5 ogólnej specyfikacji technicznej.

### 5.2. Organizacja robot

Wykonawca przedstawi Inspektorowi nadzoru do akceptacji projekt organizacji i harmonogram robot uwzględniający wszystkie warunki, w jakich będą wykonywane roboty zbrojarskie.

### 5.3. Przygotowanie zbrojenia

Pręty stalowe użyte do wykonania wkładek zbrojeniowych powinny być wyprostowane. Haki, odgięcia i rozmieszczenie zbrojenia należy wykonać wg projektu z równoczesnym zachowaniem postanowień normy PN-EN 1992-1-1:2008. Łączenie prętów należy wykonać zgodnie z postanowieniami normy PN-EN 1992-1-1:2008. Skrzyżowania prętów należy wiązać drutem miękkim, spawać lub łączyć specjalnymi zaciskami. Przygotowanie, montaż i odbiór zbrojenia powinien odpowiadać wymaganiom normy PN-EN 1994-2:2010, a klasy i gatunki stali winny być zgodne z dokumentacją projektową.

### 5.4. Czyszczenie prętów

Pręty przed ich użyciem do zbrojenia konstrukcji należy oczyścić z zardzy, luźnych płatków rdzy, kurzu i błota. Pręty zbrojenia zatłuszczone lub zabrudzone farbą olejną można opalać lampami benzynowymi lub czyścić preparatami rozpuszczającymi tłuszcze. Stal narażoną na choćby chwilowe działanie słonej wody należy zmyć wodą słodką. Stal zabłoconą i pokrytą łuszczącą się rdzą, oczyszcza się szczotkami drucianymi ręcznie lub mechanicznie bądź też przez piaskowanie. Po oczyszczeniu należy sprawdzić wymiary przekroju poprzecznego prętów. Stal tylko zabrudzoną można zmyć strumieniem wody. Pręty oblodzone odmraża się strumieniem ciepłej wody. Możliwe są również inne sposoby czyszczenia stali zbrojeniowej akceptowane przez Inspektora nadzoru.

### 5.5. Prostowanie prętów

Prostowanie powinno być dozwolone tylko w przypadku, gdy stosowane jest specjalne urządzenie ograniczające naprężenia lokalne lub gdy została zaaprobowana procedura prostowania.

Podczas prostowania powinny być przestrzegane ograniczenia dotyczące granicznych temperatur oraz promieni prostowania. W wyniku tych zabiegów w odkształconym obszarze nie powinny wystąpić rysy i pęknięcia. Dopuszczalna wielkość miejscowego odchylenia od linii prostej wynosi 4 mm. Dopuszcza się prostowanie prętów za pomocą kluczy, młotków, ścianek.

### 5.6. Cięcie prętów zbrojeniowych

Cięcie prętów należy wykonywać przy maksymalnym wykorzystaniu materiału. Wskazane jest sporządzenie w tym celu planu cięcia. Brzegi po cięciu powinny być czyste, bez naderwań, gradu i zadziórów, żużla, nacieków i rozprysków metalu po cięciu. Miejscowe nierówności zaleca się wyszlifować.

### 5.7. Odgięcia prętów, haki

Minimalne średnice trzpieni używanych przy wykonywaniu haków zbrojenia podaje tabela Nr 23 normy PN-EN 1994-2:2010.

Na zimno na budowie można wykonywać odgięcia prętów o średnicy  $d \leq 12\text{mm}$ . Pręty o średnicy  $d > 12\text{mm}$  powinny być odginane z kontrolowanym podgrzewaniem.

Podczas zginania prętów należy pamiętać o minimalnych promieniach gięcia prętów. Promienie te nie powinny być mniejsze od wskazanych w poniższej tabeli, w celu uniknięcia uszkodzeń zbrojenia.

Tabela 5.1 Minimalna średnica trzpienia giętarki

Rodzaje prętów	Haki, zagięcia, pętle		Pręty zagięte lub inne pręty zakrzywione		
	Średnica pręta - $\Phi$		Grubość minimalnej otuliny betonowej, prostopadle do płaszczyzny zagięcia		
	$\Phi < 20\text{mm}$	$\Phi \geq 20\text{mm}$	$> 100\text{m}$ oraz $> 7 \Phi$	$> 50\text{m}$ oraz $> 3 \Phi$	$> 50\text{m}$ oraz $\leq 3 \Phi$
Pręty gładkie	2,5 $\Phi$	5 $\Phi$	10 $\Phi$	10 $\Phi$	15 $\Phi$
Pręty zębowane	4 $\Phi$	7 $\Phi$	10 $\Phi$	15 $\Phi$	20 $\Phi$

W miejscach zagięć i załamania elementów konstrukcji, w których zagięciu ulegają jednocześnie wszystkie pręty zbrojenia rozciąganego, należy stosować średnicę zagięcia równą co najmniej 20d.

Wewnętrzna średnica odgięcia strzemion i partów montażowych powinna spełniać warunki podane dla haków. Przy odbiorze haków i odgięć prętów należy zwrócić szczególną uwagę na ich zewnętrzną stronę. Niedopuszczalne są tam pęknięcia powstałe podczas wyginania.

## 5.8. Montaż zbrojenia

### 5.8.1. Wymagania ogólne

Układanie prętów rozpocząć należy po ułożeniu i odbiorze deskowania.

Zbrojenie należy umieścić w deskowaniu w taki sposób, aby zapewnić prawidłowe otulenie prętów przez mieszankę betonową. Zbrojenie należy wykonać w sposób trwały, niedopuszczalna jest zmiana lokalizacji zbrojenia w trakcie montażu.

Elementy takie jak: grubość otuliny, długość zakotwień, rozstaw prętów, lokalizacja odgięć i zagięć prętów muszą bezwzględnie zostać wykonane zgodnie z dokumentacją projektową obiektu. Nie dopuszcza się żadnych odstępstw od wyżej wymienionych elementów. Należy pamiętać, iż elementy zbrojenia ułożonego wcześniej nie mogą kolidować z dalszym montażem zbrojenia.

Do montażu prętów należy stosować drut wiązałkowy, dopuszcza się również łączenia prętów za pomocą spawania punktowego – pod warunkiem, że w dokumentacji projektowej nie zakazano stosowania tej metody.

W celu zastosowania wymaganej otuliny należy stosować podkładki dystansowe. Rozstaw podkładek, należy wykonać zgodnie z dokumentacją projektową.

W konstrukcji można wbudować stal pokrytą co najwyżej nalotem nie łuszczącej się rdzy. Nie można wbudować stali zatłuszczanej smarami lub innymi środkami chemicznymi, zabrudzonej farbami, zabłoconej i oblodzonej, stali, która była wystawiona na działanie słonej wody.

Minimalna grubość otuliny zewnętrznej w świetle prętów i powierzchni przekroju elementu żelbetowego powinna wynosić co najmniej:

- 0,07 m - dla zbrojenia głównego fundamentów i podpór masywnych,
- 0,055 m - dla strzemion fundamentów i podpór masywnych,
- 0,05 m - dla prętów głównych lekkich podpór i pali,
- 0,03 m - dla zbrojenia głównego ram, belek, pociągów, gzymsów,
- 0,025 m - dla strzemion ram, belek, podciągów i zbrojenia płyt, gzymsów.

Układanie zbrojenia bezpośrednio na deskowaniu i podnoszenie na odpowiednią wysokość w trakcie betonowania jest niedopuszczalne. Niedopuszczalne jest chodzenie po wykonanym szkielecie zbrojeniowym.

### 5.8.2. Montowanie zbrojenia

Montaż konstrukcji stalowych należy wykonywać zgodnie z PN-B-06200:2002. Elementy konstrukcyjne powinny być oznakowane w sposób trwały i widoczny. W każdym stadium montażu konstrukcja powinna mieć zdolność przenoszenia sił wywołanych wpływami atmosferycznymi oraz obciążeniami montażowymi, sprzętem i materiałami. Roboty należy tak wykonywać, aby żadna część konstrukcji nie została podczas montażu przeciężona lub trwale odkształcona.

Stałe połączenia elementów konstrukcji powinny być wykonane dopiero po dopasowaniu styków i wyregulowaniu całej konstrukcji lub niezależnej jej części.

Pręty zbrojenia należy łączyć w sposób określony w dokumentacji projektowej, przy zachowaniu n/w warunków:

- zbrojenie należy układać po sprawdzeniu i odbiorze deskowań,
- nie należy podwieszać i mocować do zbrojenia deskowań, pomostów transportowych, urządzeń wytwórczych i montażowych,
- montaż zbrojenia z pojedynczych prętów powinien być dokonywany bezpośrednio w deskowaniu,
- montaż zbrojenia bezpośrednio w deskowaniu zaleca się wykonywać przed ustawieniem szalowania bocznego,
- zbrojenie płyt prętami pojedynczymi powinno być układane według rozstawienia prętów oznaczonego w projekcie,
- dla zachowania właściwej otuliny należy układać w deskowaniu zbrojenie podpierac podkładami betonowymi lub z tworzyw sztucznych o grubości równej grubości otulenia.

Skrzyżowania prętów należy wiązać drutem wiązałkowym, zgrzewać lub łączyć tzw. słupkami dystansowymi. Drut wiązałkowy, wyżarzony o średnicy 1 mm, używa się do łączenia prętów o średnicy do 12 mm, przy średnicach większych należy stosować drut o średnicy 1,5 mm.

W szkielecie zbrojenia belek i słupów należy łączyć wszystkie skrzyżowania prętów narożnych ze strzemionami, a pozostałych prętów – na przemian.

Należy tak zorganizować pracę, aby elementy składowe były dostarczane w należyтым porządku, a w szczególności w komplecie dla każdego odcinka - od części największych do najmniejszych elementów składowych.

Wykonawca odpowiada za wyładunek, składowanie i zabezpieczenie sprzętu oraz materiałów niezbędnych do wykonania robót. Wszystkie kształtowniki i inne materiały powinny spoczywać na belkach drewnianych. Te wszystkie elementy konstrukcyjne należy przemieszczać z należyтą ostrożnością. Wykonawcy przypada oczyszczanie ze zgorzeli, skrobanie i piaskowanie w warsztacie wszystkich potrzebnych elementów konstrukcyjnych.



Wykonawca winien bezwzględnie opracować obliczenia budowlane dotyczące wszystkich czynności montażowych, które udokumentują w szczególności:

- wytrzymałość punktów podnośnikowych,
- stateczność w czasie faz tymczasowych (z wiatrownicami lub specjalnymi usztywnieniami za pomocą odciągów, jeżeli okaże się to konieczne),
- strzałki montażowe wewnętrzne związane z fazami montażu, itd.

Przekładki stosowane do regulacji konstrukcji należy wykonywać ze stali o takich samych właściwościach plastycznych jak stal konstrukcji, a po osadzeniu zabezpieczyć przed wypadnięciem. W połączeniach śrubowych zakładkowych szczelina w styku niesprężanym nie powinna przekraczać 2 mm. Otwory na śruby zaleca się dopasowywać za pomocą przebijaków a w razie konieczności rozwiercać.

Wykonawca winien posiadać wszelkie pozwolenia i wykonać wzmocnienia niezbędne do ustawienia i manewrowania dźwigów, jak również do manewrowania specjalnych konwojów na terenie obiektów budowlanych już ukończonych lub znajdujących się w pobliżu.

## 6. KONTROLA JAKOŚCI ROBÓT

### 6.1. Wymagania ogólne

Ogólne wymagania dotyczące prowadzenia kontroli jakości robót omówiono w punkcie 6 ogólnej specyfikacji technicznej.

Kontrola jakości robót wykonania zbrojenia polega na sprawdzeniu zgodności z dokumentacją projektową oraz podanymi powyżej wymaganiami. Zbrojenie podlega odbiorowi przed betonowaniem.

### 6.2. Badania w czasie wykonywania robót

Przy odbiorze stali dostarczonej na budowę, należy przeprowadzić następujące badania:

- sprawdzenie zgodności przywieszek z zamówieniem,
- sprawdzenie stanu powierzchni wg normy PN-H-93215,
- sprawdzenie wymiarów wg normy PN-H-93215,
- sprawdzenie masy wg normy PN-H-93215,
- próba rozciągania wg normy PN-EN 10002-1 + AC1:1998,
- próba zginania na zimno wg normy PN-EN ISO 7438:2006.

Do badania należy pobrać minimum 3 próbki z każdego kręgu lub wiązki. Próbki należy pobrać z różnych miejsc kręgu. Jakość prętów należy ocenić pozytywnie, jeżeli wszystkie badania odbiorcze dadzą wynik pozytywny.

Niezależnie od tolerancji dla zbrojenia obowiązują następujące wymagania:

- liczba uszkodzonych skrzyżowań na jednym przecie nie może przekraczać 25% ogólnej ich liczby na tym przecie,
- różnica w rozstawie między prętami głównymi nie powinna przekraczać  $\pm 0,5$  cm.

Nie dopuszcza się większego odchylenia niż 0,5mm na 1m długości od linii prostej.

### 6.3. Tolerancje

Tolerancje grubości otuliny zbrojenia betonem

Odchyłki położenia zbrojenia  $\Delta c$  w stosunku do wysokości elementu  $h$ :

dla $h \leq 150\text{mm}$	$\Delta_{\text{plus}} = +10\text{mm}$	$\Delta_{\text{minus}} = -10\text{mm}$ ,
dla $h = 400\text{mm}$	$\Delta_{\text{plus}} = +15\text{mm}$	$\Delta_{\text{minus}} = -10\text{mm}$ ,
dla $h \geq 2500\text{mm}$	$\Delta_{\text{plus}} = +20\text{mm}$	$\Delta_{\text{minus}} = -10\text{mm}$ .

Dopuszczalne odchyłki dla otuliny zbrojenia fundamentów i elementów betonowych w fundamentach można zwiększyć o 15mm, odchyłki ujemne pozostają bez zmian.

Tolerancje odległości w świetle między prętami

Odchyłki odległości w świetle między prętami  $s_1$  wynoszą:

- 5mm <  $\Delta s_1$  < nie określa się przy  $s_1 = 20\text{mm}$ ,
- $0,25\Phi$  <  $\Delta s_1$  < nie określa się przy  $s_1 > 20\text{mm}$ .

Tolerancje długości prętów

Tolerancje odchyłki ogólnej długości prętów zbrojeniowych  $l_1$  wynoszą:

- $10\text{mm} < \Delta l_1 < 10\text{mm}$  przy  $\Phi \leq 20\text{mm}$ ,
- $0,5\Phi < \Delta l_1 < 10\text{mm}$  przy  $\Phi > 20\text{mm}$ .

Tolerancje odgięć, zagięć, połączeń spawanych i zgrzewanych doczołowo, zmian rozstawu prętów i zakładów prętów.

Tolerancje  $l_2$  wynoszą:

- $12\text{mm} < \Delta l_2 < 12\text{mm}$  przy  $l_2 \leq 1000\text{mm}$ ,
- $30\text{mm} < \Delta l_2 < 30\text{mm}$  przy  $l_2 > 1000\text{mm}$ .

Tolerancje długości zakładów i zakotwień

Dopuszczalne odchyłki długości l1 zakładów i długości zakotwień prętów wynoszą:  
 $0,00\text{mm} < \Delta l_s < 5\Phi$ .

Tolerancje rozstawu strzemion i prętów w płytach

Dopuszczalne odchyłki wynoszą:  
 $-10\text{ mm} < \Delta s < 10\text{mm}$ .

Dopuszczalne odchyłki średnicy zagięć prętów

Dopuszczalne odchyłki średnicy zagięć D wynoszą:  
 $0,00\text{ mm} < \Delta D < 1\Phi$ .

Tolerancje średnicy prętów

Tolerancje średnicy prętów zbrojeniowych powinny być zgodne z normami przedmiotowymi dla prętów do zbrojenia betonu z przedmiotową aprobatą techniczną.

#### 6.4. Kontrola po betonowaniu

Po zabetonowaniu konstrukcji należy sprawdzić czy wszelkie pręty łącznikowe w złączach konstrukcyjnych, śruby, wkładki i marki są właściwie rozmieszczone. Przy pomocy otulinomierza należy sprawdzić grubość otuliny.

### 7. OBMIAR ROBÓT

Ogólne wymagania dotyczące obmiarów robót omówiono w punkcie 7 ogólnej specyfikacji technicznej.

Jednostką obmiarową jest 1 tona. Do obliczania należności przyjmuje się teoretyczną ilość (t) zmontowanego uzbrojenia, tj. łączną długość prętów poszczególnych średnic pomnożoną odpowiednio przez ich masę jednostkową (t/m). Nie dolicza się stali użytej na zakłady przy łączeniu prętów, przekładek montażowych ani drutu wiązałkowego. Nie uwzględnia się też zwiększonej ilości materiału w wyniku stosowania przez Wykonawcę prętów o średnicach większych od wymaganych w dokumentacji projektowej.

### 8. ODBIÓR ROBÓT

#### 8.1. Ogólne zasady odbioru robót

Ogólne wymagania dotyczące prowadzenia odbioru robót omówiono w punkcie 8 ogólnej specyfikacji technicznej.

#### 8.2. Odbiór robót zanikających i ulegających zakryciu

##### 8.2.1. Dokumenty i dane

Podstawą odbioru robót zanikających lub ulegających zakryciu są:

- pisemne stwierdzenie Inspektora nadzoru w dzienniku budowy o wykonaniu robót zgodnie z dokumentacją projektową i ST,
- inne pisemne stwierdzenia Inspektora nadzoru o wykonaniu robót.

##### 8.2.2. Zakres robót

Zakres robót zanikających lub ulegających zakryciu określają pisemne stwierdzenia Inspektora nadzoru lub inne potwierdzone przez niego dokumenty. Zgodność z dokumentacją.

Roboty uznaje się za zgodne z dokumentacją projektową, ST i wymaganiami Inspektora nadzoru, jeżeli wszystkie pomiary i badania (z uwzględnieniem dopuszczalnych tolerancji) wg pkt. 6 ST dały pozytywny wynik.

##### 8.2.3. Wymagania przy odbiorze

Odbiór końcowy odbywa się po pisemnym stwierdzeniu przez Inspektora nadzoru w dzienniku budowy zakończenia robót zbrojarskich i pisemnego zezwolenia Inspektora nadzoru na rozpoczęcie betonowania elementów, których zbrojenie podlega odbiorowi.

Odbiór powinien polegać na sprawdzeniu:

- zgodności wykonania zbrojenia z dokumentacją projektową,
- zgodności z dokumentacją projektową liczby prętów w poszczególnych przekrojach,
- rozstawu strzemion,
- prawidłowości wykonania haków, złączy i długości zakotwień prętów,
- zachowania wymaganej projektem otuliny zbrojenia.

Z odbioru zbrojenia należy sporządzić protokół, w którym powinny zostać podane numery rysunków roboczych zbrojenia, wszystkie odstępstwa od projektu, informacje o usunięciu ewentualnych wad i usterek zbrojenia oraz wnioski o dopuszczeniu do betonowania. Jeśli takowe występują do dokumentacji należy dołączyć odpisy lub wykazy dokumentów zezwalających na wprowadzenie zmian w projekcie roboczym.

W przypadku odkrycia jakichkolwiek nieścisłości z wymaganiami należy podjąć działania mające na celu sprawdzenie nośności elementów konstrukcyjnych i spełnienia funkcji obiektu zgodnej z projektem. Należy też niezwłocznie zawiadomić Inspektora Nadzoru oraz Projektanta, odpowiadającego za konstrukcję obiektu.

## 9. PODSTAWA PŁATNOŚCI

Płatność za wykonane roboty odbywać się będzie na podstawie zapisów zawartych w umowie z Inwestorem.

## 10. PRZEPISY ZWIĄZANE

PN-H-93011:1996	Stal konstrukcyjna - Kęsy i pręty kwadratowe walcowane na gorąco na butle do gazów technicznych i ciśnieniowe zbiorniki stałe.
PN-EN 1992-1-1:2008	Eurokod 2 - Projektowanie konstrukcji z betonu - Część 1-1: Reguły ogólne i reguły dla budynków.
PN-B-06200:2002	Konstrukcje stalowe budowlane. Warunki wykonania i odbioru. Wymagania podstawowe.
PN-EN 10025-2:2007	Wyroby walcowane na gorąco ze stali konstrukcyjnych - Część 2: Warunki techniczne dostawy stali konstrukcyjnych niestopowych
PN-M-69430:1991	Elektrody stalowe otulone do spawania i napawania. Ogólne badania i wymagania.
PN-M-69703:1975	Spawalnictwo. Wady złączy spawanych. Nazwy i określenia.

Nie wymienienie tytułu jakiegokolwiek dziedziny, grupy, podgrupy czy normy nie zwalnia Wykonawcy od obowiązku stosowania wymogów określonych prawem polskim. Wykonawca będzie przestrzegał praw autorskich i patentowych. Jest zobowiązany do odpowiedzialności za spełnienie wszystkich wymagań prawnych w odniesieniu do używanych opatentowanych urządzeń lub metod.

# SPECYFIKACJA TECHNICZNA WYKONANIA I ODBIORU ROBÓT

## **B - 01.02.04**

### **HYDROIZOLACJE**

---

#### **SPIS TREŚCI**

- 1. WSTĘP**
  - 2. MATERIAŁY**
  - 3. SPRZĘT**
  - 4. TRANSPORT**
  - 5. WYKONANIE ROBÓT**
  - 6. KONTROLA JAKOŚCI ROBÓT**
  - 7. OBMIAR ROBÓT**
  - 8. ODBIÓR ROBÓT**
  - 9. PODSTAWA PŁATNOŚCI**
  - 10. PRZEPISY ZWIĄZANE**
-

## 1. WSTĘP

### 1.1. Przedmiot ST

Przedmiotem niniejszej Specyfikacji Technicznej (ST) są wymagania dotyczące wykonania i odbioru izolacji przeciwwilgociowych i przeciwwodnych, które zostaną wykonane na podstawie dokumentacji projektowej dla zadania pn. „Muzeum Archeologii Podwodnej i Rybołówstwa Bałtyckiego w Łebie”.

Klasyfikacja wg Wspólnego Słownika Zamówień (CPV)

<i>Grupa</i>	<i>Klasa</i>	<i>Kategoria</i>	<i>Opis</i>
45300000-0			Roboty w zakresie instalacji budowlanych.
	45320000-6		Roboty izolacyjne.

### 1.2. Zakres stosowania

Specyfikacja techniczna (ST) jest stosowana jako dokument przetargowy przy zlecaniu i realizacji robót wymienionych w pkt. 1.1.

### 1.3. Określenia podstawowe

Określenia i nazewnictwo użyte w niniejszej specyfikacji technicznej (ST) są zgodne z obowiązującymi podanymi w normach PN i przepisach Prawa budowlanego.

Podłoże – element budynku, na powierzchni którego wykonana ma być izolacja.

Materiał izolacyjny – materiał zabezpieczający przed przepływem wody lub wilgoci.

### 1.4. Zakres robót objętych ST

Ustalenia zawarte w niniejszej ST dotyczą zasad prowadzenia robót związanych z wykonaniem mineralnych zabezpieczeń powłokowych konstrukcji żelbetowych i betonowych, realizowanych w ramach zadania.

Zakres prac, którego dotyczy ustalenia niniejszej ST obejmuje w szczególności:

- a) prace pomocnicze i towarzyszące obejmujące wszelkie działania zabezpieczające i organizacyjne oraz opracowania projektowe i uzgodnienia, których zakres i potrzeba wykonania wynika z technologii przyjętej przez wykonawcę a mające za zadanie bezpieczne i zgodne z wymogami prawa wykonanie prac podstawowych,
- b) prace podstawowe, w skład których wchodzi:
  - przygotowanie powierzchni – usunięcie zanieczyszczeń organicznych i innych, pogarszających przyczepność powłoki oraz w razie konieczności odpowiednie uszorstkowanie powierzchni metodą strumieniowo-cierną (piaskowanie na sucho, hydropiaskowanie),
  - zmycie powierzchni po uszorstkowaniu strumieniem wody pod ciśnieniem ok. 150-180 bar,
  - kontrola jakościowa przygotowania podłoża,
  - naniesienie warstwy zabezpieczenia hydroizolacyjnego zgodnie z zaleceniami producenta danego materiału bądź systemu materiałowego,
  - kontrola przyczepności do podłoża wykonanej powłoki (metoda pull-off).

### 1.5. Ogólne wymagania dotyczące robót

Ogólne wymagania dotyczące zasad prowadzenia robót omówiono w punkcie 1.5 ogólnej specyfikacji technicznej.

Dokumentacja Projektowa i Specyfikacje Techniczne (ST) oraz inne dodatkowe dokumenty przekazane przez Inspektora stanowią o zamówionym zakresie i są integralną częścią umowy, a wymagania w nich zawarte są obowiązujące dla Wykonawcy. Wykonawca nie może wykorzystywać błędów w Dokumentacji Projektowej lub ich pomijać. O ich wykryciu powinien natychmiast powiadomić Inspektora, który w porozumieniu z projektantem dokona odpowiednich zmian lub poprawek. Wszystkie wykonane roboty i dostarczone materiały winny być zgodne z Dokumentacją Projektową i ST. Dane określone w Dokumentacji Projektowej i w ST uważane są za wartości docelowe, od których dopuszczalne są odchylenia w ramach określonego przedziału tolerancji.

Cechy materiałów muszą być jednorodne i wykazywać zgodność z określonymi wymogami, a rozrzuty tych cech nie mogą przekraczać dopuszczalnego przedziału tolerancji. W przypadku, gdy roboty lub materiały nie będą w pełni zgodne z Dokumentacją Projektową lub ST i wpłynię to na zmianę parametrów wykonanych elementów budowli, to takie materiały winny być niezwłocznie zastąpione innymi, a roboty wykonane od nowa na koszt Wykonawcy.

## 1.6. Dokumentacja, którą należy przedstawić w trakcie budowy

Dokumentacja przedstawiana przez Wykonawcę w trakcie budowy musi być zgodna z zasadami podanymi w Ogólnej Specyfikacji Technicznej. Dodatkowo wykonawca dostarczać będzie następujące informacje:

1. Rysunki robocze wymagane przez zarządzającego realizacją umowy.
2. Program badań oraz protokoły z badań, dotyczących kontroli jakości przygotowania podłoża.
3. Deklaracje zgodności partii materiału ze stosownymi dokumentami odniesienia, potwierdzającymi dopuszczenie danego materiału bądź systemu do stosowania w budownictwie na terenie RP.
4. Świadectwa jakości przedstawione przez producenta wyszczególnione w dalszej części opracowania.
5. Zalecenia i instrukcje dostarczane przez producentów, wyszczególnione w dalszej części opracowania.
6. Protokoły z kontrolnych badań laboratoryjnych próbek wbudowanego materiału pobieranych w trakcie realizowanych robót (pobieranie próbek w ilościach po 6 szt na każdą partię materiału dostarczoną na plac budowy).
7. Protokoły kontroli przyczepności wykonanej powłoki do podłoża.

## 2. MATERIAŁY

### 2.1. Wymagania ogólne

Ogólne wymagania dotyczące materiałów, ich pozyskiwania i składowania, omówiono w punkcie 2 ogólnej specyfikacji technicznej.

### 2.2. Materiały potrzebne do wykonania robót

- Folia kubełkowa  
Materiał: HDPE  
Kolor: czarny  
Wysokość kubełka: 2 cm
- Membrana hydroizolacyjna  
Hydroizolacje arkuszowe o grubości 1,2mm oraz 0,8mm są membranami hydroizolacyjnymi typu ciężkiego, przeznaczone do uszczelnienia płyt dennych oraz ścian podziemnych części konstrukcji betonowych w budownictwie kubaturowym oraz infrastrukturalnym.

Membrany wykonane są z arkuszy folii HDPE (polietylen wysokiej gęstości), z systemem podwójnych zakładów samoprzylepnych, syntetycznej warstwy klejącej łączącej się ze świeżą, układaną na budowie mieszanką betonową oraz warstwy ochronnej zabezpieczającej przed działaniem warunków atmosferycznych.

Membrany tworzą trwałe, ciągłe (pełne) wiązanie ze świeżą układaną mieszanką betonową, co uniemożliwia migracji wody między konstrukcją a membraną. Membrany posiadają odporność na brak migracji wody między membraną a konstrukcją przy ciśnieniu do 70 m słupa wody. Membrany są odporne na działanie środowiska agresywnego i spełniają warunki dla klasy ekspozycji XA1/XA2/XA3. Membrany stanowią również dodatkową barierę dla gazów takich jak Radonu, Metan oraz dwutlenek węgla (CO<sub>2</sub>).

Montaż nie wymaga stosowania żadnych środków gruntujących ani warstw ochronnych.

### Parametry techniczne membran

Właściwości	Metody Badań	Minimalne wymagania, deklarowane wartości	
		1.2mm	0.8mm
Grubość nominalna	EN 1849-2	1.2mm	0.8mm
Kolor		Biały	Biały
Wytrzymałość na przekucie	[N]	990N	445N
Wytrzymałość złączy	EN 13967:2012	≥850 N/50mm	≥480 N/50mm
Brak migracji wody między membraną a konstrukcją betonową	ASTM D 5385 Modyfikacja1	Spełnia >70m naporu słupa wody	Spełnia >70m naporu słupa wody
Odporność na ciśnienie hydrostatyczne	ASTM D 5385 Modyfikacja5	Spełnia 70m naporu słupa wody	Spełnia 70m naporu słupa wody
Przyczepność do betonu	EN 1372	2,88 N/mm	2,88 N/mm
Klasa ekspozycji XA1, XA2, XA3	EN 206-1:2000	Spełnia	Spełnia
Współczynnik dyfuzji radonu	Raport nr 124015/2010	2,6 x10 <sup>-12</sup> m <sup>2</sup> /s	5,6 x10 <sup>-12</sup> m <sup>2</sup> /s
Przepuszczalność metanu		44,31 ml/m <sup>2</sup> /24h	60,81 ml/m <sup>2</sup> /24h

**Produkty uzupełniające system:**

TAŚMA – taśma samoprzylepna, stosowana do połączeń poprzecznych zakładów membrany głównej, naprawy uszkodzonych miejsc, zaklejania miejsc zakładów w przegłębieniach oraz uszczelniania detali.

PŁYNNA MEMBRANA – dwuskładnikowa, płynna membrana polimerowo-bitumiczna o doskonałych parametrach użytkowych, stosowana do uszczelnienia wszelkich przejść instalacyjnych, bednarek, kotew, pali oraz innych miejsc przebicia membrany, montowane w zakresie temperatur od +5°C od +30°C.

WKŁADKA PĘCZNIĄCA – kompozytowa gumowo-butylowa (nie bentonitowa) wkładka pęczniająca do zabezpieczeń przerw roboczych w płytach dennych oraz ścianach, montowana w zakresie temperatur od -15°C od +60°C

TAŚMA DYLATACYJNA – taśma PCV do zabezpieczeń przerw dylatacyjnych w płytach dennych oraz ścianach fundamentowych.

WĄŻ INIEKCYJNY – węże iniekcyjne montowane w zamkach ściany szczelinowej, przerwach roboczych oraz elementach przechodzących przez membranę główną (np. rury instalacyjne, kształtowniki, itp.)

ZAPRAWY USZCZELNIAJĄCE - elastyczne i sztywne mineralne zaprawy uszczelniające.

- Papa termozgrzewalna nawierzchniowa
- Papa podkładowa mocowana mechanicznie
- Papa podkładowa samoprzylepna
- Papa paroizolacyjna
- Papa paroizolacyjna do układów samoprzylepnych
- Folia PE
- Membrana EPDM
- Wiatroizolacja

**Uwaga: wszystkie materiały budowlane muszą spełniać przepisy odrębne i posiadać certyfikaty zgodnie z obowiązującymi normami.**

**2.3. Materiały do gruntowania betonu**

Do gruntowania powierzchni betonu należy stosować materiały zalecone przez Producenta materiału termozgrzewalnego. Materiały stosowane do przygotowania powierzchni, gruntowania i zaizolowania stanowią zestaw zapewniający trwałość i szczelność wykonywanej izolacji.

Stosowane materiały do gruntowania:

- a) roztwór asfaltowy do gruntowania powierzchni przed ułożeniem właściwej powłoki izolacyjnej wg PN-B-246202:1998,  
lub alternatywnie:
- b) żywice epoksydowe wchodzące w skład zestawu hydroizolacyjnego,

**3. SPRZĘT****3.1. Wymagania ogólne**

Ogólne wymagania dotyczące sprzętu omówiono w punkcie 3 ogólnej specyfikacji technicznej.

**3.2. Sprzęt do wykonywania robót**

Wykonywanie robót izolacyjnych należy wykonywać z odebranych i dopuszczonych do eksploatacji rusztowań systemowych przy użyciu palników do zgrzewania, drobnego sprzętu budowlanego i elektronarzędzi. Materiały, które mogą okazać się pomocne w wykonywaniu izolacji i które są często preferowane przez producentów podstawowych materiałów hydroizolacyjnych, to:

- a) do przygotowania podłoża – młotki, szczotki druciane, odkurzacze przemysłowe, urządzenia do mycia hydrodynamicznego, urządzenia do czyszczenia strumieniowo-ściernego, termometry elektroniczne, wilgotnościomierze elektryczne, przyrządy do badania wytrzymałości podłoża,
- b) do nakładania izolacji z mas powłokowych – pędzle, szczotki, wałki, pace, kielnie, mechaniczne natryskiwacze materiałów izolacyjnych,
- c) do cięcia taśm, wkładek zbrojących, materiałów rolowych i blach – nożyczki, nożyce, noże,
- d) do układania materiałów rolowych – urządzenia służące do odwijania materiałów izolacyjnych z rolek, urządzenia do zgrzewania.

Układanie pap mocowanych mechanicznie wymaga zastosowania następujących urządzeń:

- urządzenie do mocowania łączników (ewentualnie nakładka na wiertarkę),
- aparat do zgrzewania zakładów na rozgrzane powietrze,
- palniki gazowe jednodyszowe,
- wałki dociskowe. Przy układaniu pap nieodzwonne są ponadto: szpachelka i nóż do cięcia papy. Szpachelka służy do sprawdzania na bieżąco poprawności wykonanych zgrzewów oraz do przytrzymania (gdy to konieczne) rozgrzanej papy.

## 4. TRANSPORT

### 4.1. Wymagania ogólne

Ogólne wymagania dotyczące transportu omówiono w punkcie 4 ogólnej specyfikacji technicznej.

### 4.2. Transport materiałów

Transport materiałów odbywa się przy w sposób zabezpieczający je przed przesuwaniem podczas jazdy, uszkodzeniem i zniszczeniem, określony w instrukcji przez Producenta i dostosowanej do polskich przepisów przewozowych. Przy załadunku i rozładunku zaleca się korzystanie z urządzeń mechanicznych typu wózek widłowy, dźwig, koparka.

### 4.3. Przechowywanie i składowanie materiałów

Materiały izolacyjne należy przechowywać w pomieszczeniach krytych, chroniących je przed zmiennymi warunkami atmosferycznymi, a przede wszystkim przed działaniem promieni słonecznych i zbyt mocnym nagrzewaniem, w odległości co najmniej 120 cm od grzejników. Instrukcja winna być dostarczona odbiorcom w języku polskim. Masy bitumiczne dostarczane są w pojemnikach typu kombi, które zawierają masę bitumiczną i proszek reaktywny. W suchym pomieszczeniu, w temperaturze dodatniej, w pojemniku oryginalnie zamkniętym można przechowywać co najmniej 6 miesięcy.

Na każdym opakowaniu powinna znajdować się etykieta zawierająca:

- nazwę i adres producenta,
- nazwę wyrobu wg aprobaty technicznej jaką wyrób uzyskał,
- datę produkcji i nr partii,
- wymiary,
- numer aprobaty technicznej,
- nr certyfikatu na znak bezpieczeństwa,
- znak budowlany.

## 5. WYKONANIE ROBÓT

### 5.1. Wymagania ogólne

Ogólne wymagania dotyczące prowadzenia prac związanych z wykonaniem robót omówiono w punkcie 5 ogólnej specyfikacji technicznej.

**Układając izolacje przeciwwodne i przeciwwilgociowe należy szczególnie zadbać o zachowanie ciągłości powłok izolacyjnych oraz zachować niezbędne zakłady przy łączeniach materiałów papowych.**

**Należy stosować wyłącznie kompletne rozwiązania systemowe izolacji z zachowaniem zaleceń producenta i dostawcy systemu. Wszystkie styki, dylatacje i przerwy technologiczne w przegrodach należy uszczelnić taśmami systemowymi z zachowaniem zaleceń producenta i dostawcy systemu.**

### 5.2. Warunki układania izolacji

Roboty izolacyjne należy wykonywać przy dobrej pogodzie. Niedopuszczalne jest prowadzenie robót podczas opadów deszczu i mżawki, bezpośrednio po opadach oraz w czasie, gdy wilgotność względna powietrza jest większa niż 85%. Roboty można prowadzić, gdy temperatura powietrza oraz podłoża  $>5^{\circ}\text{C}$  i  $<35^{\circ}\text{C}$ , natomiast temperatura betonowego podłoża przeznaczonego do gruntowania powinna być co najmniej o  $3^{\circ}\text{C}$  wyższa od punktu rosy. Niedopuszczalne jest prowadzenie robót, gdy temperatura powietrza jest niższa niż  $-4^{\circ}\text{C}$  lub w czasie silnego wiatru.

Jeśli zachodzi konieczność układania izolacji w złych warunkach pogodowych, takich jak niewłaściwa temperatura lub wilgotność powietrza, roboty powinny być prowadzone pod namiotem foliowym lub brezentowym. W czasie silnych wiatrów, układanie izolacji jest dozwolone tylko pod warunkiem odpowiedniego chronienia powierzchni. Jeżeli roboty będą wykonywane w temperaturze  $5-10^{\circ}\text{C}$ , materiał izolacyjny powinien być uprzednio składowany przez 24 godz. w temp.  $20^{\circ}\text{C}$ . W pobliżu wykonywanych robót nie mogą być składane żadne materiały syplące i pyłące.



### 5.3. Przygotowanie podłoża

Obróbkę rozpoczyna się od przygotowania podłoża. Należy zbierać wystające resztki zaprawy, nadlewki betonu, należy oczyścić z gruzu i ziemi. Powierzchnia pod izolację powinna być oczyszczona. Oczyszczenie powierzchni wykonać należy przez przedmuchiwanie sprężonym powietrzem lub przez zmycie strumieniem wody pod ciśnieniem. Po zmyciu, powierzchnia powinna zostać osuszona. Wszystkie uszkodzenia powierzchni powinny być naprawione. Części wystające powinny być skute lub zeszlifowane.

Mleczko cementowe, resztki zaprawy i inne obniżające przyczepność części należy usunąć z całej powierzchni za pomocą odpowiednich narzędzi np. ręcznej szlifierki. Następnie, o ile to konieczne należy powierzchnię betonową wyrównać zaprawą cementową, a następnie przetrzeć, ale nie wygładzać. Podłoże musi być nie zmrożone, nośne, równe i wolne od smoły, rozwartych rys, zadziórów oraz szkodliwych zanieczyszczeń. Krawędzie należy sfazować (zukośować) zaś naroża odpowiednio zaokrąglić. Do tworzenia wyoblen najlepiej nadaje się kielnia z zaokrąglonym narożem. Promień zaokrąglenia powinien wynosić maksymalnie 2 cm. Podłoże pod izolację powinno posiadać odpowiednie spadki, zgodne z Dokumentacją Projektową.

### 5.4. Folie, membrany, maty itp.

Materiały należy rozwijać na ochranianej powierzchni, układając ją na zakład. W celu uzyskania pełnej szczelności należy sklejać powstały zakład za pomocą:

- asfaltowo polimerowych taśm dwustronnych,
- jednostronnych taśm zbrojonych,
- dwustronnych taśm,
- taśm butylowych.

Każdorazowo należy stosować się do zaleceń producenta izolacji.

### 5.5. Montaż pokryć papowych mocowanych mechanicznie

#### 5.5.1. Przygotowanie podłoża

Podłoża przeznaczone pod pokrycia papowe mocowane mechanicznie muszą spełniać kilka podstawowych wymogów:

- wymagana jest odpowiednia sztywność i wytrzymałość podłoża, zapewniająca przeniesienie obciążeń występujących w czasie robót i w czasie eksploatacji dachu,
- wymagana jest równość podłoża, co ma istotny wpływ na prawidłowy spływ wody,
- podłoże powinno być oczyszczone z kurzu i zanieczyszczeń,

#### 5.5.2. Podstawowe zasady wykonawcze

Przed przystąpieniem do wykonywania pokryć dachowych w technologii mocowania mechanicznego, należy pamiętać o podstawowych zasadach, których przestrzeganie zapewni końcowy sukces, to znaczy prawidłowo wykonane pokrycie, bezawaryjnie funkcjonujące przez kilkudziesięcioletni okres czasu.

1. Przed przystąpieniem do wykonywania nowego pokrycia lub remontu starego trzeba zapoznać się ze stanem dachu i dokonać wyboru odpowiednich materiałów oraz zdecydować o konieczności wentylacji (szczególnie przy remoncie starych pokryć papowych).
2. Przed przystąpieniem do prac należy dokonać pomiarów połaci dachowej, sprawdzić poziomy osadzenia wpustów dachowych, wielkość spadków dachu oraz ilość przerw dylatacyjnych i na tej podstawie precyzyjnie rozplanować rozłożenie poszczególnych pasów papy na powierzchni dachu. Wskazane jest wykonanie podręcznego projektu pokrycia z rozplanowaniem pasów papy szczególnie przy bardziej skomplikowanych kształtach dachu. Optymalną temperaturą do prowadzenia prac z użyciem pap asfaltowych jest temperatura powyżej +5°C. Temperatury stosowania pap można obniżyć pod warunkiem, że rolki będą magazynowane w pomieszczeniach ogrzewanych (ok. +20°C) i wynoszone na dach bezpośrednio przed zgrzaniem, tak aby temperatura rolki papy nie była niższa niż +5°C.
3. Nie należy prowadzić prac dekarских w przypadku mokrej powierzchni dachu, jej oblodzenia, podczas opadów atmosferycznych oraz przy silnym wietrze.
4. Roboty dekarские rozpoczyna się od osadzenia dybli drewnianych, rynnohaków i innego oprzyrządowania, a także od wstępnego wykonania obróbek detali dachowych (ogniomurów, kominów, świetlików itp.) z zastosowaniem papy podkładowej.
5. Przy małych pochyleniach dachu do 10% papy należy układać pasami równoległymi do okapu, przy większych spadkach pasami prostopadłymi do okapu (z uwagi na spowodowaną dużą masą możliwość osuwania się układanych pasów podczas mocowania). Minimalny spadek dachu powinien być taki, aby nawet po ugięciu elementów konstrukcyjnych umożliwiał skuteczne odprowadzenie wody. Z tego też względu nachylenie połaci dachowej nie powinno być mniejsze niż 1%, ale zaleca się, aby tam gdzie jest to możliwe przewidzieć większe spadki.
6. Przed ułożeniem papy należy ją rozwinąć w miejscu, w którym będzie mocowana, a następnie po przymiarce (z uwzględnieniem zakładu) i ewentualnym koniecznym przycięciu zwinąć ją z dwóch końców do środka.
7. Papę mocuje się do nośnego podłoża za pomocą łączników mechanicznych. Łączniki należy rozmieszczać równomiernie wzdłuż zakładu papy. Strefa zakładu w papach jednowarstwowego krycia, dopuszczonych do

mocowania mechanicznego przeznaczonych również do zgrzewania jest uwidocznioma poprzez naniesienie na wierzchniej stronie papy paska folii. Po zamocowaniu łącznikami do podłoża należy dokonać dokładnego zgrzania zakładu w celu uzyskania jednolitej powłoki wodochronnej. W przypadku pap podkładowych tradycyjnych, przeznaczonych do mocowania mechanicznego lub klejenia zakłady papy należy dodatkowo skleić klejem bitumicznym. Miarą jakości zgrzewu jest wypływ masy asfaltowej o szerokości 0,5-1,0 cm na całej długości zgrzewu. W przypadku gdy wypływ nie pojawi się wzdłuż brzegu rolki, należy docisnąć zakład, używając wałka dociskowego z silikonową rolką. Siłę docisku rolki do papy należy tak dobrać, aby pojawił się wypływ masy o żądanej szerokości. Brak wypływu masy asfaltowej świadczy o niefachowym zgrzaniu papy.

8. Arkusze papy należy łączyć ze sobą na zakłady: podłużny 12 cm i poprzeczny 15 cm. Zakłady powinny być wykonywane zgodnie z kierunkiem spływu wody i zgodnie z kierunkiem najczęściej występujących w okolicy wiatrów. Zakłady należy wykonywać ze szczególną starannością. Po ułożeniu kilku rolek i ich wyschnięciu należy sprawdzić prawidłowość wykonania zgrzewów. Miejsca źle zgrzane należy podgrzać (po uprzednim odchyleniu) i ponownie skleić. Wypływy masy asfaltowej można posypać posypką w kolorze pokrycia w celu poprawienia estetyki dachu.
9. W poszczególnych warstwach arkusze papy powinny być przesunięte względem siebie tak aby zakłady (zarówno podłużne, jak i poprzeczne) nie pokrywały się. Aby uniknąć zgrubień papy na zakładach, zaleca się przycięcie narożników układanych pasów papy leżących na spodzie zakładu pod kątem 45°. Przepisy BHP obowiązujące podczas wykonywania prac dekarских nie są przedmiotem niniejszego opracowania i powinny być ogólnie znane. Należy jednak zwrócić szczególną uwagę na przepisy bezpieczeństwa i higieny pracy obowiązujące pracowników przy pracach na wysokości i na przepisy przeciwpożarowe. Pracownicy powinni być zaopatrzeni w odpowiednią odzież roboczą i obuwie o grubej podeszwie z protektorami oraz w rękawice i sprzęt zabezpieczający przy pracach na wysokości.

### 5.5.3. Dobór i rozmieszczenie łączników mechanicznych

Typ łączników mechanicznych zależy od rodzaju podłoża, w którym będzie osadzony (beton, blacha, drewno) oraz od grubości ewentualnej izolacji termicznej. Liczba łączników mechanicznych (przypadająca na 1m<sup>2</sup> połączenia) powinna wynikać z obliczeń statycznych uwzględniających:

- wartości sił ssących (strefa wiatrowa, ekspozycja budynku, wysokość budynku, strefa dachu),
- wytrzymałości materiałów (nośność łącznika, nośność połączeń łącznik-papa i łącznik- podłoże).

Wartości sił ssących określa się na podstawie aktualnie obowiązującej Polskiej Normy. Parametry wytrzymałościowe łącznika uwzględniające połączenie z podłożem określone są w aprobatkach technicznych lub podaje je producent. W przypadku nieznanymi parametrów podłoża należy wykonać odpowiednie próby wyrwania celem określenia nośności połączenia. Wytrzymałość połączenia (łącznik-papa) uzależniona jest od wytrzymałości papy, kształtu łącznika oraz charakteru obciążeń. Na podstawie wyników przeprowadzonych badań, określono nośność połączenia na poziomie 0,6 kN. Wartość ta jest z reguły wyższa od nośności samego łącznika czy połączenia łącznik- podłoże. W przypadku braku obliczeń, dla budynków o wysokości do 20 m położonych w I strefie obciążenia wiatrem, łączniki mechaniczne można rozmieszczać według schematu:

- środkowa strefa dachu 3 szt/m<sup>2</sup>
- brzegowa strefa dachu 6 szt/m<sup>2</sup>
- narożna strefa dachu 9 szt/m<sup>2</sup>

Łączniki mechaniczne przy mocowaniu papy rozmieszczamy w taki sposób, aby brzeg podkładki lub grzybka znajdował się w odległości min. 1 cm od brzegu papy.

### 5.6. Folia kubałkowa

Wykonanie izolacji przeciwwodnej pionowej ścian piwnicy od zewnątrz należy wykonać poprzez wyłożenie ścian tłoczoną folią z tworzywa osłaniającą izolację i zapewniającą przesychanie muru zgodnie z instrukcją podaną przez producenta. Jeżeli producent nie zaleca inaczej folię należy mocować do ścian za pomocą gwoździ lub kołków z użyciem plastikowych podkładek uszczelniających. Przy mocowaniu folii na styropianie można użyć kołków szybkiego montażu. Gwoździe lub kołki należy wbijać w górny płaski pas folii lub płaską przestrzeń między wytłoczeniami (2 – 3 mocowania na metr bieżący). Należy uważać aby przy montażu nie uszkodzić wytłoczeń folii. Aby uzyskać szczelne połączenie między arkuszami folii należy użyć taśmy z kauczuku butylowego (zależnie od wymagań jedno- lub dwurzędowo). Zaleca się aby folia kubałkowa była przytwierdzana wytłoczeniami w stronę muru. Do wykończenia folii należy korzystać z listew systemowych.

## 6. KONTROLA JAKOŚCI ROBÓT

### 6.1. Wymagania ogólne

Ogólne wymagania dotyczące prowadzenia kontroli jakości robót omówiono w punkcie 6 ogólnej specyfikacji technicznej.

## 6.2. Badania w czasie wykonywania robót

Kontrola polega na sprawdzeniu:

- stosowanych materiałów, kontrolę jakości przygotowania podłoża – ocena optyczna stopnia czystości oraz pomiar wytrzymałości na odrywanie metodą pull-off, zgodnie z wymaganiami normy PN-EN 1542:2000,
- kontrolę bieżącą grubości wykonanej powłoki, polegającą na kontroli ilości zużycia materiału w odniesieniu do zaleceń producenta,
- kontrola jakości wykonanej powłoki po odpowiednim okresie jej dojrzewania, obejmująca:
  - a) ocenę powierzchni powłoki pod kątem występowania odbarwień, nieciągłości, odspojień,
  - b) pomiar przyczepności powłoki do podłoża, zgodnie z wymaganiami normy PN-EN 1542:2000.

## 7. OBMIAR ROBÓT

Ogólne wymagania dotyczące obmiarów robót omówiono w punkcie 7 ogólnej specyfikacji technicznej. Jednostką obmiarową jest m<sup>2</sup> (metr kwadratowy) powierzchni, na której wykonano zabezpieczenie hydroizolacyjne.

## 8. ODBIÓR ROBÓT

### 8.1. Ogólne zasady odbioru robót

Ogólne wymagania dotyczące prowadzenia odbioru robót omówiono w punkcie 8 ogólnej specyfikacji technicznej.

### 8.2. Odbiór podłoża

Odbiór podłoża należy przeprowadzić bezpośrednio przed przystąpieniem do izolacji. Jeżeli odbiór podłoża odbywa się po dłuższym czasie od jego wykonania, należy podłoże oczyścić.

### 8.3. Zgodność z dokumentacją

Roboty uznaje się za zgodne z dokumentacją projektową, ST i wymaganiami Inspektora nadzoru, jeżeli wszystkie pomiary i badania (z uwzględnieniem dopuszczalnych tolerancji) wg pkt. 6 ST dały pozytywny wynik.

### 8.4. Wymagania przy odbiorze

Sprawdzeniu przy odbiorze podlega:

- zgodność wykonania z dokumentacją techniczną,
- rodzaj zastosowanych materiałów,
- przygotowanie podłoża,
- prawidłowość wykonania izolacji, wykończenia na stykach, narożach i obrzeżach,
- szczelność.

## 9. PODSTAWA PŁATNOŚCI

Płatność za wykonane roboty odbywać się będzie na podstawie zapisów zawartych w Umowie z Inwestorem.

## 10. PRZEPISY ZWIĄZANE

PN-EN ISO 527-3:1998	Tworzywa sztuczne. Oznaczanie właściwości mechanicznych przy statycznym rozciąganiu. Warunki badań folii i płyt.
PN-EN ISO 4593:1999	Tworzywa sztuczne. Folie i płyty. Oznaczanie grubości metodą skaningu mechanicznego.
PN-EN ISO 11501:2005	Tworzywa sztuczne – Folie i płyty. Oznaczanie zmian wymiarów liniowych w czasie ogrzewania.
PN-EN ISO 8295:2005	Tworzywa sztuczne – Folie i płyty. Oznaczanie współczynników tarcia.
PN-EN-1008:2004	Woda zarobowa do betonów. Specyfikacja pobierania próbek, badania i ocena przydatności wody zarobowej do betonu, w tym wody odzyskanej z procesów produkcji betonu.
PN-EN 13139:2003/ AC:2004	Kruszywa do zaprawy.
PN-EN 14891:2017-03	Wyroby nieprzepuszczające wody stosowane w postaci ciekłej pod płytkami ceramiczne mocowane klejami – Wymagania, metody badań, ocena i weryfikacja stałości właściwości użytkowych, klasyfikacja i znakowanie
PN-EN 13956:2013-06	Elastyczne wyroby wodochronne – Wyroby z tworzyw sztucznych i kauczuku do pokryć dachowych. Definicje i właściwości.

PN-EN 13967+A1:2017-05	Elastyczne wyroby wodochronne- Wyroby z tworzyw sztucznych i kauczuku do izolacji przeciwwilgociowej łączeni z wyrobami z tworzyw sztucznych i kauczuku do izolacji przeciwwodnej części podziemnych. Definicje i właściwości.
PN-EN 1928:2002	Elastyczne wyroby wodochronne – Wyroby asfaltowe, z tworzyw sztucznych i kauczuku do izolacji wodochronnej dachów. Określanie wodoszczelności.
PN-EN 12691:2018-05	Elastyczne wyroby wodochronne – Wyroby asfaltowe, z tworzyw sztucznych i kauczuku do pokryć dachowych. Określanie odporności na uderzenie.
PN-EN 1991-1-4:2008	Eurokod 1: Oddziaływania na konstrukcje – Część 1-4: Oddziaływania ogólne. Oddziaływania wiatru
PN-EN ISO 6946:2017-10	Komponenty budowlane i elementy budynku – Opór cieplny i współczynnik przenikania ciepła. Metody obliczania
PN-EN 13501-2:2016-07	Klasyfikacja ogniowa wyrobów budowlanych i elementów budynków – Część 2: Klasyfikacja na podstawie wyników badań odporności ogniowej, z wyłączeniem instalacji wentylacyjnej.
ZUAT-15/IV.08	Wyroby do izolacji paroszczelnych.
ZUAT-15/IV.19/2005	Wyroby polimerowe. Emulsje przeznaczone do wykonywania powłok hydroizolacyjnych.

Norma ISO Seria 9000, 9001, 9002, 9003, 9004 Normy dotyczące systemów zapewnienia jakości i zarządzania systemami zapewnienia jakości.

Instrukcje montażu materiałów hydroizolacyjnych wydane przez poszczególnych producentów.

Umowa, warunki umowy.

Dokumentacja projektowa.

Nie wymienienie tytułu jakiegokolwiek dziedziny, grupy, podgrupy czy normy nie zwalnia Wykonawcy od obowiązku stosowania wymogów określonych prawem polskim. Wykonawca będzie przestrzegał praw autorskich i patentowych. Jest zobowiązany do odpowiedzialności za spełnienie wszystkich wymagań prawnych w odniesieniu do używanych opatentowanych urządzeń lub metod.

## SPECYFIKACJA TECHNICZNA WYKONANIA I ODBIORU ROBÓT

### **B - 01.02.05**

#### **IZOLACJE TERMICZNE I AKUSTYCZNE**

---

##### **SPIS TREŚCI**

- 1. WSTĘP**
  - 2. MATERIAŁY**
  - 3. SPRZĘT**
  - 4. TRANSPORT**
  - 5. WYKONANIE ROBÓT**
  - 6. KONTROLA JAKOŚCI ROBÓT**
  - 7. OBMIAR ROBÓT**
  - 8. ODBIÓR ROBÓT**
  - 9. PODSTAWA PŁATNOŚCI**
  - 10. PRZEPISY ZWIĄZANE**
-

## 1. WSTĘP

### 1.1. Przedmiot ST

Przedmiotem niniejszej specyfikacji technicznej (ST) są wymagania dotyczące wykonania i odbioru izolacji cieplochronnych, które zostaną wykonane na podstawie dokumentacji projektowej dla zadania pn. „Muzeum Archeologii Podwodnej i Rybołówstwa Bałtyckiego w Łebie”.

Klasyfikacja wg Wspólnego Słownika Zamówień (CPV)

<i>Grupa</i>	<i>Klasa</i>	<i>Kategoria</i>	<i>Opis</i>
45300000-0			Roboty w zakresie instalacji budowlanych.
	45320000-6		Roboty izolacyjne.
		45321000-3	Izolacja cieplna i akustyczna.

### 1.2. Zakres stosowania

Szczegółowa specyfikacja techniczna jest stosowana jako dokument przetargowy przy zleceniu i realizacji robót wymienionych w pkt. 1.1.

### 1.3. Określenia podstawowe

Określenia i nazewnictwo użyte w niniejszej specyfikacji technicznej ST są zgodne z obowiązującymi podanymi w normach PN i przepisach Prawa budowlanego.

Roboty budowlane przy wykonywaniu termoizolacji – wszystkie prace budowlane związane z wykonywaniem izolacji cieplochronnych zgodnie z dokumentacją projektową.

Materiał izolacyjny – materiał zmniejszający lub zabezpieczający przed przepływem ciepła.

### 1.4. Zakres robót objętych ST

Ustalenia zawarte w niniejszej specyfikacji obejmują izolacje cieplochronne zaprojektowane i zawarte w dokumentacji projektowej do niniejszej inwestycji. W ramach niniejszej inwestycji należy wykonać roboty termoizolacyjne wyszczególnione w punkcie 2.

### 1.5. Ogólne wymagania dotyczące robót

Ogólne wymagania dotyczące zasad prowadzenia robót omówiono w punkcie 1.5 ogólnej specyfikacji technicznej.

Wykonawca robót jest odpowiedzialny za jakość ich wykonania oraz za zgodność z Dokumentacją Projektową, ST i poleceniami Inspektora Nadzoru Inwestorskiego. Organizator przetargu zakłada, że Wykonawca jest profesjonalną, wykwalifikowaną firmą budowlaną i dlatego jego obowiązkiem jest sprecyzować szczegółowo zakres prac poprzez przedmiary i szczegółowe omówienie całej dokumentacji. Wykonawcy nie usprawiedliwia brak wiedzy technicznej.

## 2. MATERIAŁY

### 2.1. Wymagania ogólne

Ogólne wymagania dotyczące materiałów, ich pozyskiwania i składowania, omówiono w punkcie 2 ogólnej specyfikacji technicznej.

Wszystkie materiały użyte do wykonania ocieplenia ścian muszą wchodzić w skład jednego systemu dociepleń i odpowiadać wymaganiom producenta systemu, a ponadto powinny odpowiadać wymaganiom zawartym w dokumentach odniesienia (normach, aprobatkach technicznych).

### 2.2. Wymagania szczegółowe

**Izolacje należy wykonać wg rysunków przekroi i opisów warstw dokumentacji projektowej, zaleca się rozwiązania izolacji wg systemowych rozwiązań wybranych producentów.**

- Wełna mineralna skalna gr. 5 cm  $\lambda_{max}=0,040W/mK$
- Wełna mineralna skalna gr. 25 cm  $\lambda_{max}=0,038W/mK$
- Wełna skalna gr. 20 cm
- Wełna skalna gr. 10 cm - kliny spadowe 2%
- Wełna skalna gr. 5 cm, kliny spadowe 2%
- Styropian akustyczny EPS-T gr. 33/30 mm

- Styropian EPS gr. 3 cm
- Styropian EPS gr. 9 cm
- Styropian EPS gr. 12 cm
- Styropian XPS 500 gr. 15 cm  $\lambda_{\max}=0,034\text{W/mK}$
- Styropian EPS 100 gr. 30 cm
- Styropian EPS 100 gr. 15 cm - kliny spadkowe
- Styropian EPS 200 gr. 1 cm - kliny spadkowe
- Styropian EPS 200 gr. 30 cm
- Płyty XPS gr. 15 cm
- Wełna mineralna w welonie szklanym, kołkowana na czarnych kołkach gr. 25 cm  $\lambda_{\max}=0,034\text{W/mK}$
- Wełna mineralna z wiatroizolacją w czarnym welonie szklanym gr. 25 cm  $\lambda_{\max}=0,034\text{W/mK}$
- Wełna mineralna z wiatroizolacją w czarnym welonie szklanym gr. 10 cm  $\lambda_{\max}=0,034\text{W/mK}$
- Wełna mineralna z czarnym welonem szklanym 35 kg gr. 18 cm  $\lambda_{\max}=0,032\text{W/mK}$   
Lekka, sprężysta i hydrofobowa płyta  
Produkt zgodny z normą EN 13162+A1:2015-04  
Klasyfikacja ogniowa: A2-s1,d0 zgodnie z EN 13501-1
- Wełna mineralna z czarnym welonem szklanym 15 kg gr. 10 cm  $\lambda_{\max}=0,034\text{W/mK}$
- Polistyren ekstrudowany gr. 10 cm
- Systemowe nośne połączenie termiczne

### 3. SPRZĘT

#### 3.1. Wymagania ogólne

Ogólne wymagania dotyczące sprzętu omówiono w punkcie 3 ogólnej specyfikacji technicznej.

#### 3.2. Sprzęt do wykonania robót

Wykonywanie robót termoizolacyjnych należy wykonywać z odebranych i dopuszczonych do eksploatacji rusztowań systemowych przy użyciu drobnego sprzętu budowlanego i elektronarzędzi. Wykonawca jest zobowiązany do używania jedynie takiego sprzętu, który nie spowoduje niekorzystnego wpływu na jakość wykonywanych robót i będzie gwarantować przeprowadzenie robót, zgodnie z zasadami określonymi w Dokumentacji Technicznej i ST.

### 4. TRANSPORT

#### 4.1. Wymagania ogólne

Ogólne wymagania dotyczące transportu omówiono w punkcie 4 ogólnej specyfikacji technicznej.

#### 4.2. Transport materiałów

Produkt fabrycznie zapakowany jako pełna paleta może być składowany w magazynie otwartym pod warunkiem ułożenia na utwardzonym równym podłożu. W przypadku uszkodzenia opakowania produktu lub otwarcia opakowania produktu, w szczególności jego częściowego rozpakowania (niepełna paleta, a także rolki lub paczki luzem), produkt musi być składowany pod zadaszeniem. W przypadku składowania produktu w magazynie zamkniętym pomieszczenia magazynowe muszą mieć zapewnioną odpowiednią wentylację. Niezależnie od powyższych postanowień produkt winien być składowany w miejscu suchym.

W szczególności produkt nie może być podmywany przez wodę, ani też być składowany w miejscu, w którym zbiera się woda. W przypadku produktu w paletach – palety nie mogą być układane jedna na drugiej z uwagi na ryzyko uszkodzenia produktu lub opakowania. Wszelkie czynności dotyczące produktu powinny być przeprowadzane za pomocą przeznaczonego do tego celu sprzętu. Czynności te należy wykonywać ze szczególną starannością, tak by nie uszkodzić produktu lub jego opakowania. Dotyczy to zarówno opakowania zbiorczego (paleta), wielopaka (składowa paleta), jak i opakowania pojedynczego (rolka, paczka). Transport produktów musi odbywać się pojazdami krytymi, czystymi i wolnymi od wystających ostrych krawędzi. Przewóz należy przeprowadzać w taki sposób aby produkt nie został uszkodzony, w szczególności aby nie przemieszczał się podczas jazdy.

### 4.3. Przechowywanie i składowanie materiałów

Materiały termoizolacyjne powinny być pakowane w sposób zabezpieczający je przed uszkodzeniem i zniszczeniem, określony przez producenta. Instrukcja winna być dostarczona odbiorcom w języku polskim. Na każdym opakowaniu powinna znajdować się etykieta zawierająca:

- nazwę i adres producenta,
- nazwę wyrobu wg aprobaty technicznej jaką wyrób uzyskał,
- datę produkcji i nr partii,
- wymiary,
- liczbę sztuk w pakiecie,
- numer aprobaty technicznej,
- nr certyfikatu na znak bezpieczeństwa,
- znak budowlany.

Wykonawca zapewni, aby tymczasowo składowane materiały, (do czasu, gdy będą one zużyte) były zabezpieczone przed zniszczeniem, zachowały swoją jakość i właściwości oraz były dostępne do kontroli przez Inspektora Nadzoru Inwestorskiego. Przechowywanie materiałów musi się odbywać na zasadach i w warunkach odpowiednich dla danego materiału oraz w sposób skutecznie zabezpieczający przed dostępem osób trzecich. Wszystkie miejsca czasowego składowania materiałów powinny być po zakończeniu robót doprowadzone przez Wykonawcę do ich pierwotnego stanu.

## 5. WYKONANIE ROBÓT

### 5.1. Wymagania ogólne

Ogólne wymagania dotyczące prowadzenia prac związanych z wykonaniem robót omówiono w punkcie 5 ogólnej specyfikacji technicznej.

### 5.2. Warunki przystąpienia do robót

Do wykonania robót termoizolacyjnych należy stosować materiały w stanie powietrzno-suchym. W czasie wbudowywania materiałów izolację należy chronić przed zawilgoceniem wodą deszczową, bądź zarobową. Układanie masy betonowej na materiałach izolacyjnych nieodpornych na zawilgocenie jest niedopuszczalne.

Roboty termoizolacyjne powinny być wykonywane w temperaturze dodatniej. Dopuszczalne jest kontynuowanie robót w warunkach zimowych przy ograniczeniu do robót bez procesów mokrych. Warstwy ocieplające winny być wbudowane w sposób uniemożliwiający zawilgocenie parą wodną w czasie użytkowania budynku, bądź z innych źródeł.

Warstwa izolacji powinna być ciągłą i mieć stałą grubość zgodnie z Dokumentacją projektową. Płyty w warstwie pojedynczej powinny być układane na styk lub na zakład (frezowane), bądź mijankowo przy większej ilości warstw płyt.

#### Wymogi fizyko - chemiczne

Podłoże powinno być stabilne, nośne, suche, czyste i pozbawione elementów zmniejszających przyczepność materiałów mocujących warstwę izolacji termicznej (np. kurz, pył, oleje szalunkowe itp.). Podłoże nie może być wykonane lub zawierać materiału, którego wejście w reakcję chemiczną z dowolnym składnikiem zestawu wyrobów do wykonywania ociepleń spowoduje utratę jego funkcji lub skuteczności całego zestawu (np. w wyniku kontaktu gips/cement).

#### Wymogi geometryczne

Podłoże powinno spełniać normatywne lub umowne kryteria tolerancji odchyień powierzchni i krawędzi, przedstawione w niektórych punktach ST. W przypadku niespełnienia wymogów geometrycznych, podłoże należy przygotować. Sposób przygotowania podłoża powinien być zgodny z aprobatami technicznymi przyjętego systemu.

#### Warunki atmosferyczne ( prace zewnętrzne):

Roboty dociepleniowe należy rozpocząć po okresie letnim w trakcie, którego ściany będą schnąć po zimie i wiośnie. Jeżeli ściany – zwłaszcza elewacja północna - nie wyschną, pod koniec lata należy je dodatkowo osuszyć, by warstwa izolacji nie zamknęła wilgoci w ścianie konstrukcyjnej. Po osuszeniu można przystąpić do robót dociepleniowych.

Prace można prowadzić wyłącznie przy pogodzie bezdeszczowej w temp. od +5°C do +25°C.

Do docieplenia należy zastosować kompletny zestaw materiałów zgodnie z odpowiednią dla wybranego systemu Aprobata Techniczną ITB.

### 5.3. Ocieplanie mostków termicznych

Miejscami częstego powstawania mostków termicznych są:

- styki ścian wewnętrznych z poprzecznymi ścianami nośnymi oraz narożnikami budynków na styku ścian osłonowych i nośnych,



- wieńce i nadproża,
- stropy wystające poza obrys niższej kondygnacji,
- połączenia lekkich elementów warstwowych ze słupami metalowymi oraz styki ze ścianami konstrukcyjnymi i stropami,
- przerwy dylatacyjne.

Mostki powinny być starannie ocieplone materiałami termoizolacyjnymi zgodnie z dokumentacją projektową i detalami. Zaleca się, aby opór cieplny był w przybliżeniu równy jak dla samej przegrody. Mostki powinno ocieplać się od zewnątrz. Ocieplanie od wewnątrz dopuszcza się tylko wtedy, gdy jest to jedynie możliwe rozwiązanie.

#### 5.4. Ocieplanie powierzchni poziomych

Ocieplanie posadzek należy wykonywać na równej powierzchni w sposób ciągły bez przyklejania (lub z przyklejaniem, jeżeli technologia podana przez Producenta wymaga). Ocieplenie powinno być położone na warstwie paroizolacji i zabezpieczone przed przenikaniem wilgoci z warstwy dociskowej. Płyty materiału izolacyjnego na całej ocieplanej powierzchni powinny ściśle do siebie dochodzić i nie tworzyć widocznych spoin niezależnie od sposobu mocowania izolacji i rodzaju ocieplanej powierzchni.

#### 5.5. Wykonywanie izolacji pionowych ze styropianu

Styropian należy mocować do ściany za pomocą kołków z trzpieniem plastikowym, minimalizującym mostki cieplne. Talerzyk kołka zagłębiony w styropianie na min. 4 cm. Ewentualne przerwy w styropianie należy szczelnie uzupełnić klinami lub pianką poliuretanową. Płyty styropianowe należy kleić co najmniej obwodowo. Płyty z polistyrenu ekstrudowanego należy kleić do izolacji przeciwwilgociowej zgodnie z zaleceniami producenta. Płyty powinny w miejscach łączeń ściśle do siebie przylegać, bez pozostawienia szczelin. W strefie cokołowej budynku, ponad poziomem terenu płyty izolacyjne należy dodatkowo mocować za pomocą talerzy montażowych z tworzywa sztucznego, rozmieszczanych zgodnie z wytycznymi wybranego producenta. Nie należy stosować łączników mechanicznych poniżej poziomu terenu.

Wszystkie zastosowane materiały zapewniające odpowiednią izolacyjność cieplną budynku powinny posiadać rekomendację lub certyfikat ITB. Po wykonaniu robót budowlanych zaleca się sprawdzenie jakości robót kamerą termowizyjną.

#### 5.6. Wykonywanie izolacji ścian fundamentowych

Na przygotowanej i oczyszczonej ścianie fundamentowej wykonuje się pokrycie hydroizolacyjne – zgodne z ST „Hydroizolacje”. Po starannym wykonaniu hydroizolacji przystępuje się do montażu płyt termoizolacyjnych. Montuje się je „mijankowo”, tzn. z przesunięciem spoin płyt o ½ ich długości w co drugiej warstwie na powierzchni ściany fundamentowej. Krawędzie montowanych płyt łączone są na zakład. Płyty mogą być układane poziomo lub pionowo w zależności od rozwiązań projektowych. Mocuje się je do ściany tzw. metodą „na placki” (5–6 sztuk na płytę), opierając pierwszy rząd płyt na odsadźce ławy fundamentowej (aby uniknąć ich obsunięcia). Przed przyklejeniem pierwszej warstwy płyt należy „sfazować” dłuższy bok płyt, aby docisnąć go do fasety fundamentu. Do klejenia płyt należy używać kleju bitumicznego przeznaczonego również do klejenia styropianu lub masy, z której wykonano warstwę hydroizolacji. Płyty w żadnym wypadku nie należy mocować mechanicznie – kotwienie spowoduje uszkodzenie warstwy hydroizolacji.

#### 5.7. Wykonywanie izolacji z wełny mineralnej

Klej należy przygotować zgodnie ze wskazówkami na opakowaniu. Płytę wełny można położyć na paczce wełny, w sposób umożliwiający swobodny dostęp do niej z każdej strony. Płyty przyklejamy do podłoża, metodą punktowo-obwodową. Nakładanie zaprawy klejącej wykonujemy w dwóch etapach.

Niewielką ilością zaprawy klejącej wstępnie gruntujemy płytę przy jej krawędziach, wzdłuż obwodu oraz w trzech równomiernie rozłożonych punktach. Nakładamy kolejną warstwę zaprawy po obwodzie płyty na szerokości około 7cm oraz plackami o średnicy około 15 cm w trzech wcześniej wskazanych miejscach, tak aby powierzchnia przyklejenia płyty do podłoża wynosiła co najmniej 40%.

Przyklejanie mijankowe płyt wykonujemy dosuwając kolejne płyty do poprzednio przyklejonych. Gładką pacą наносimy cienką warstwę zaprawy klejącej i gruntujemy, przeszpacławując całą powierzchnię płyty. Za pomocą pacy zębatej 12x12mm równomiernie rozprowadzamy warstwę zaprawy klejącej na całej wcześniej zagruntowanej powierzchni płyty. Zaprawę klejącą наносimy na taką grubość, aby zapewnić dobrą przyczepność do podłoża. Natychmiast po naniesieniu zaprawy klejącej, płytę należy osadzić ok. 2 cm nad płytami wcześniej przyklejonymi, przesuwając ją za pomocą drewnianej pacy, tak aby uzyskać szczelny styk pomiędzy płytami i następnie docisnąć do podłoża. Taki sposób klejenia zapewnia maksymalną przyczepność. Płyty należy przyklejać mijankowo, szczelnie dosuwając do poprzednio przyklejonych. Nadmiar wychodzącej z boku płyty zaprawy klejącej usuwamy tak, by nie była widoczna na stykach płyt.

Po przyklejeniu płyt twardych z wełny, ale nie wcześniej niż po 24 godzinach, w celu wyrównania ewentualnych nierówności należy je przeszlifować pacą obłożoną gruboziarnistym papierem ściernym, aż do uzyskania wymaganej dokładności wykonywanego ocieplenia.

Na narożach budynku płyty powinny być ułożone w sposób zapewniający „związanie”. W celu prawidłowego ukształtowania krawędzi naroża pozostawione wysunięte płyty obcinamy nożem wzdłuż łąty i szlifujemy pacą obłożoną gruboziarnistym papierem ściernym.

Mocowanie łącznikami wykonujemy nie wcześniej niż po 24 godzinach od ich przyklejenia, za pomocą łączników wbijanych lub wkręcanych z rdzeniem stalowym. Rodzaj łączników mocujących (wkręcane lub wbijane) oraz ich długość powinny być dostosowane do podłoża, grubości warstwy termoizolacyjnej układu ociepleniowego i występujących obciążeń statycznych.

Jeżeli Aprobata Techniczna lub Europejskie Aprobata Techniczne dotyczące łączników nie stanowią inaczej, to minimalna głębokość zakotwienia łączników w podłożu powinna wynosić co najmniej:

- 5 cm – w przypadku podłoża z betonu zwykłego lub z cegły pełnej,
- 8 cm – w przypadku podłoża z betonu komórkowego lub z cegły kratówki.

Przy narożach budynku, w tzw. „strefie narożnej”, liczbę łączników należy zwiększyć. Szerokość strefy narożnikowej powinna wynosić jedną ósmą szerokości budynku (węższej części budynku), jednak nie mniej niż 1m i nie więcej niż 2m. Odległość pomiędzy skrajnymi łącznikami a krawędzią budynku powinna wynosić co najmniej:

- 5 cm – w przypadku podłoża z betonu,
- 10 cm – w przypadku ściany murowanej.

## 5.8. Systemowe nośne połączenie termiczne

Montaż zgodnie z zaleceniami producenta w miejscach wskazanych w dokumentacji projektowej.

## 6. KONTROLA JAKOŚCI ROBÓT

### 6.1. Wymagania ogólne

Ogólne wymagania dotyczące prowadzenia kontroli jakości robót omówiono w punkcie 6 ogólnej specyfikacji technicznej.

### 6.2. Badania w czasie robót

Częstotliwość oraz zakres badań materiałów do izolacji termicznej powinna być zgodna z normami oraz z Aprobatami technicznymi ITB dla poszczególnego materiału. Dostarczone na plac budowy materiały należy kontrolować pod względem ich jakości. Zasady kontroli powinien ustalić Kierownik budowy w porozumieniu z Inspektorem nadzoru. Kontrola jakości polega na sprawdzeniu, czy dostarczone materiały i wyroby mają zaświadczenia o jakości wystawione przez producenta oraz na sprawdzeniu właściwości technicznych na podstawie badań doraźnych.

W szczególności powinna być oceniana:

- równość powierzchni płyt,
- narożniki i krawędzie (czy nie ma uszkodzeń),
- wymiary i kształt płyt (zgodnie z tolerancją),
- wilgotność i nasiąkliwość,
- naprężenia ściskające płyt,
- klasyfikacja ogniowa.

Wyniki badań płyt termoizolacyjnych powinny być wpisywane do dziennika budowy i akceptowane przez Inspektora Nadzoru.

#### Ocena podłoża

Wymagana jest kontrola przydatności podłoża pod kątem przyklejania płyt termoizolacyjnych i przyjęcia właściwych kroków zapewniających polepszenie przyczepności masy lub zaprawy klejowej do podłoża. Kontrolę wykonywać można przy pomocy poniższych metod oceny podłoża.

Tabela 1. Metody oceny podłoża

Próba odporności na ścieranie	Otwartą dłonią lub przy pomocy czarnej i twardej tkaniny ocenić stopień zakurzenia, piaszczenia lub pozostałości wykwitów na podłożu.
Próba odporności na skrobanie lub zadrapanie	Stosując metodę siatki nacięć lub posługując się twardym i ostrym rylcem ocenić zwartość i nośność podłoża oraz stopień przyczepności istniejących powłok.
Próba zwilżania	Szczotką, pędzlem lub przy pomocy spryskiwacza określić stopień chłonności podłoża.
Test równości i gładkości	Posługując się łątą (zwykle 2m), pionem i poziomą określić odchyłki ściany od płaszczyzny i sprawdzić jej odchylenie od pionu, a następnie porównanie otrzymanych wyników z wymaganiami odpowiednich norm (dotyczących np. konstrukcji murowych, tynków zewnętrznych, itp.).
Powyższe próby należy przeprowadzić w kilku miejscach na podłożu, aby uzyskane wyniki były w pełni miarodajne i obiektywne dla całego obiektu (1 raz na 20 m <sup>2</sup> powierzchni ścian).	

Kontrola międzyoperacyjna powinna obejmować prawidłowość:

- przygotowania podłoża (oczyszczenie, zmycie, uzupełnienie ubytków, wzmocnienie, wyrównanie – w zakresie koniecznym),
- przyklejenia płyt termoizolacyjnych,
- osadzenia łączników mechanicznych.

Kontrola przyklejania płyt izolacyjnych polega na sprawdzeniu: równości i ciągłości powierzchni, układu i szerokości spoin. Kontrola osadzenia łączników mechanicznych polega na sprawdzeniu liczby i rozmieszczenia łączników mechanicznych. W przypadku podłoży o wątpliwej nośności, w szczególności zbudowanych z materiałów szczelinowych zalecane jest wykonanie prób wrywania łączników).

## 7. OBMIAR ROBÓT

Ogólne wymagania dotyczące prowadzenia obmiaru robót omówiono w punkcie 7 ogólnej specyfikacji technicznej.

Jednostka obmiarowa:

- powierzchnię ociepleń oblicza się w m<sup>2</sup>,
- przymocowanie dyblami płyt oblicza się w szt.

Wielkości obmiarowe ociepleń określa się na podstawie dokumentacji projektowej z uwzględnieniem zmian zaakceptowanych przez Inspektora nadzoru i sprawdzonych w naturze.

## 8. ODBIÓR ROBÓT

### 8.1. Wymagania ogólne

Ogólne wymagania dotyczące prowadzenia odbioru robót omówiono w punkcie 8 ogólnej specyfikacji technicznej.

Roboty uznaje się za wykonane zgodnie z dokumentacją projektową, ST i wymaganiami Inspektora, jeżeli wszystkie pomiary i badania, z zachowaniem tolerancji dały wyniki pozytywne.

### 8.2. Odbiór podłoża

Odbiór podłoża należy przeprowadzić bezpośrednio przed przystąpieniem do ocieplenia. Jeżeli odbiór podłoża odbywa się po dłuższym czasie od jego wykonania, należy podłoże oczyścić z zanieczyszczeń.

### 8.3. Zgodność robót z dokumentacją

Roboty uznaje się za zgodne z dokumentacją projektową, ST i wymaganiami Inspektora Nadzoru, jeżeli wszystkie pomiary i badania (z uwzględnieniem dopuszczalnych tolerancji) wg pkt. 6 ST dały pozytywny wynik.

### 8.4. Wymagania przy odbiorze

Sprawdzeniu przy odbiorze podlega:

- zgodność wykonania z dokumentacją techniczną,
- rodzaj zastosowanych materiałów,
- przygotowanie podłoża,
- prawidłowość zamocowania płyt, ich wykończenia na stykach, narożach i obrzeżach,
- wchrowatość powierzchni: powierzchnie ociepleń powinny stanowić płaszczyzny pionowe, poziome lub o kącie nachylenia przewidzianym w dokumentacji.

## 9. PODSTAWA PŁATNOŚCI

Ogólne ustalenia dotyczące podstawy płatności podano w części „Wymagania ogólne” pkt 9 specyfikacji technicznej.

Płatność za wykonane roboty odbywać się będzie na podstawie zapisów zawartych w umowie z Inwestorem.

## 10. PRZEPISY ZWIĄZANE

PN-EN 13163+A2:2016-12	Wyroby do izolacji cieplnej w budownictwie – Wyroby ze styropianu (EPS) produkowane fabrycznie - Specyfikacja
PN-B 02151-2:2018-01	Akustyka budowlana – Ochrona przed hałasem – Część 2: Wymagania dotyczące dopuszczalnego poziomu dźwięku w pomieszczeniach
PN-EN ISO 717-1:2013-08	Akustyka – Ocena izolacyjności akustycznej w budynkach i izolacyjności akustycznej elementów budowlanych – Część 1: Izolacyjność od dźwięków

	powietrznych
PN-EN ISO 717-2:2013-08	Akustyka – Ocena izolacyjności akustycznej w budynkach i izolacyjności akustycznej elementów budowlanych – Część 2: Izolacyjność od dźwięków uderzeniowych
PN-EN ISO 10140-1:2016-10	Akustyka – Pomiar laboratoryjny izolacyjności akustycznej elementów budowlanych – Część 1: Zasady stosowania dla określonych wyrobów
PN-EN ISO 10140-2:2011	Akustyka – Pomiar laboratoryjny izolacyjności akustycznej elementów budowlanych – Część 2: Pomiar izolacyjności od dźwięków powietrznych
PN-EN ISO 10140-3:2011	Akustyka – Pomiar laboratoryjny izolacyjności akustycznej elementów budowlanych – Część 3: Pomiar izolacyjności od dźwięków uderzeniowych
PN-EN ISO 10140-4:2011	Akustyka – Pomiar laboratoryjny izolacyjności akustycznej elementów budowlanych – Część 4: Procedury pomiarowe i wymagania

Instrukcje wybranych producentów.

Umowa z Inwestorem.

Dokumentacja projektowa.

Nie wymienienie tytułu jakiegokolwiek dziedziny, grupy, podgrupy czy normy nie zwalnia Wykonawcy od obowiązku stosowania wymogów określonych prawem polskim. Wykonawca będzie przestrzegał praw autorskich i patentowych. Jest zobowiązany do odpowiedzialności za spełnienie wszystkich wymagań prawnych w odniesieniu do używanych opatentowanych urządzeń lub metod.

# SPECYFIKACJA TECHNICZNA WYKONANIA I ODBIORU ROBÓT

## **B - 01.02.06**

### **KONSTRUKCJE STALOWE**

---

#### **SPIS TREŚCI**

- 1. WSTĘP**
  - 2. MATERIAŁY**
  - 3. SPRZĘT**
  - 4. TRANSPORT**
  - 5. WYKONANIE ROBÓT**
  - 6. KONTROLA JAKOŚCI ROBÓT**
  - 7. OBMIAR ROBÓT**
  - 8. ODBIÓR ROBÓT**
  - 9. PODSTAWA PŁATNOŚCI**
  - 10. PRZEPISY ZWIĄZANE**
-

## 1. WSTĘP

### 1.1. Przedmiot ST

W niniejszym rozdziale omówiono ogólne wymagania dotyczące wykonania i odbioru robót budowlanych związanych z wykonaniem i odbiorem konstrukcji stalowych, które zostaną wykonane na podstawie dokumentacji projektowej dla zadania pn. „Muzeum Archeologii Podwodnej i Rybołówstwa Bałtyckiego w Łebie”.

Klasyfikacja wg Wspólnego Słownika Zamówień (CPV)

<i>Grupa</i>	<i>Klasa</i>	<i>Kategoria</i>	<i>Opis</i>
45200000-9			Roboty budowlane w zakresie wznoszenia kompletnych obiektów budowlanych lub ich części oraz w zakresie inżynierii lądowej i wodnej.
	45260000-7		Roboty w zakresie wykonywania pokryć i konstrukcji dachowych i inne podobne roboty specjalistyczne
		45262400-5	Wznoszenie konstrukcji ze stali konstrukcyjnej.

### 1.2. Zakres stosowania

Specyfikacja techniczna jest dokumentem będącym podstawą do udzielenie zamówienia i zawarcia umowy na wykonanie robót zawartych w pkt 1.1.

### 1.3. Określenia podstawowe

Określenia i nazewnictwo użyte w niniejszej specyfikacji technicznej ST są zgodne z obowiązującymi podanymi w normach PN i przepisach Prawa budowlanego.

Materiał podstawowy – materiał służący do wbudowania na trwałe w wykonywaną konstrukcję.

Materiał pomocniczy – materiał bądź wyrób niezbędny w celu prawidłowego wykonania robót w ramach procesu technologicznego, związanego z wykonaniem wyrobu – elementu konstrukcji.

Wyrób – efekt końcowy prawidłowo zrealizowanego procesu technologicznego związanego z wykonaniem danego elementu konstrukcyjnego.

Zabezpieczenie antykorozyjne – zabieg technologiczny mający na celu zabezpieczenie elementu gotowego przed oddziaływaniem czynników zewnętrznych wywołujących fizyczne lub chemiczne niszczenie tegoż elementu.

Dostawa elementu gotowego – zakres czynności związanych z zapakowaniem, bądź innym zabezpieczeniem wyrobu gotowego przed uszkodzeniami mechanicznymi w trakcie jego przemieszczania, załadunkiem na odpowiednie środki transportu, przewóz do miejsca wbudowania lub zainstalowania elementu jego rozładunek oraz wszelkie czynności związane z dokonaniem stosownych odpraw celnych bądź innych czynności natury prawnej lub urzędowej a niezbędnych w celu przeniesienia prawa własności elementu z dostarczającego na odbiorcę (Zamawiającego).

### 1.4. Zakres robót objętych ST

Ustalenia dotyczą zasad prowadzenia robót związanych z wykonaniem wszystkich konstrukcji stalowych określonych w dokumentacji projektowej w czasie realizacji inwestycji. Ogólne zasady dotyczące materiałów podano w części „Wymagania ogólne” pkt 1.5 specyfikacji technicznej.

### 1.5. Dokumentacja, którą należy przedstawić w trakcie budowy

Dokumentacja przedstawiana przez Wykonawcę w trakcie budowy musi być zgodna z zasadami podanymi w Ogólnej Specyfikacji Technicznej. Dodatkowo wykonawca dostarczać będzie następujące informacje:

- 1) Rysunki robocze wymagane przez zarządzającego realizacją umowy.
- 2) Program badań oraz protokoły z badań dotyczących kontroli jakości połączeń poszczególnych elementów konstrukcji, kontroli jakości zabezpieczenia antykorozyjnego i innych.
- 3) Aprobaty techniczne materiałów i wyrobów wbudowywanych na stałe w konstrukcję budowli stanowiącej przedmiot umowy.
- 4) Deklaracje zgodności z podstawowym dokumentem odniesienia dla poszczególnych partii materiałów i wyrobów dostarczanych na budowę z przeznaczeniem do wbudowania.

## 2. MATERIAŁY

Ogólne wymagania dotyczące materiałów, ich pozyskiwania i składowania omówiono w punkcie 2 ogólnej specyfikacji technicznej.

Należy stosować stal konstrukcyjną zgodnie z dokumentacją projektową.

### 3. SPRZĘT

#### 3.1. Wymagania ogólne

Ogólne wymagania dotyczące sprzętu, jego użytkowania omówiono w punkcie 3 ogólnej specyfikacji technicznej.

Sprzęt i maszyny używane przez Wykonawcę do transportu materiałów i urządzeń, niezbędnych przy realizacji prac związanych z transportem, montażem i demontażem zamknięcia remontowego musi bezwzględnie spełniać wymogi odpowiednich przepisów w zakresie bezpieczeństwa i higieny pracy i przepisów o ruchu drogowym (w przypadku maszyn samobieżnych poruszających się po drogach publicznych). Stosowane maszyny i urządzenia muszą bezwzględnie posiadać określone prawem dokumenty dopuszczające do wykonywania rodzajów pracy, do których Wykonawca zamierza je zastosować, a ich typ i rodzaj należy wyspecyfikować w planie organizacji pracy.

#### 3.2. Wymagania szczegółowe

Rodzaje sprzętu używanego do wykonania pełnego zakresu prac związanych z warsztatowym wykonaniem konstrukcji stalowych oraz transportem elementów konstrukcji oraz wyrobów gotowych pozostawia się do uznania wykonawcy, po uzgodnieniu z zarządzającym realizacją umowy, przy zachowaniu odnoszącego się do tych drugich wymogu bezwzględnego spełnienia warunków wyspecyfikowanych w punkcie 3.1. niniejszej ST, dotyczących dopuszczenia stosowanych maszyn do użytku. Bezwzględnie koniecznym jest również spełnienie warunku nieprzekraczania dopuszczalnych obciążeń na drogach państwowych i lokalnych znajdujących się w obrębie realizowanych prac. Jakikolwiek sprzęt, maszyny lub narzędzia nie gwarantujące zachowania wymagań jakościowych robót i przepisów BIOZ zostaną przez zarządzającego realizacją umowy zdyskwalifikowane i niedopuszczone do robót.

#### 3.3. Sprzęt do robót spawalniczych

Stosowany sprzęt spawalniczy powinien umożliwiać wykonanie złączy zgodnie z technologią spawania i dokumentacją konstrukcyjną. Spadki napięcia prądu zasilającego nie powinny być większe jak 10%. Eksploatacja sprzętu powinna być zgodna z instrukcją. Stanowiska spawalnicze powinny być odpowiednio urządzone gdyż spawarki powinny stać na izolującym podwyższeniu i być zabezpieczone od wpływów atmosferycznych. Sprzęt pomocniczy powinien być przechowywany w zamkniętych pomieszczeniach. Stanowisko robocze powinno być urządzone zgodnie z przepisami bhp i przeciwpożarowymi, zabezpieczone od wpływów atmosferycznych, oświetlone z dostateczną wentylacją. Stanowisko robocze powinno być odebrane przez Inspektora Nadzoru Inwestorskiego.

### 4. TRANSPORT

#### 4.1 Wymagania ogólne

Ogólne wymagania dotyczące transportu omówiono w punkcie 4 ogólnej specyfikacji technicznej.

Elementy konstrukcyjne mogą być przewożone dowolnymi środkami transportu. Podczas transportu materiały i elementy konstrukcji powinny być zabezpieczone przed uszkodzeniami lub utratą stateczności. Dostawa może odbywać się dowolnym środkiem transportu, zaakceptowanym przez Inspektora. Transport pionowy za pomocą dźwigu.

#### 4.2 Wymagania szczegółowe

Elementy i wyroby gotowe oraz materiały niezbędne do wykonania elementów wchodzących w skład przedmiotowych robót można przewozić dowolnymi środkami transportu dobranymi przez Wykonawcę i zaakceptowanymi przez zarządzającego realizacją umowy. Załadunek, transport i rozładunek materiałów należy przeprowadzić zgodnie z przepisami BIOZ i przepisami o ruchu drogowym, ze szczególnym uwzględnieniem zachowania warunku nie przekraczania dopuszczalnych nacisków na oś dla określonych kategorii dróg oraz obciążeń obiektów mostowych i przepustów (obowiązek ustalenia możliwości realizacji poszczególnych rodzajów transportu spoczywa na Wykonawcy). Wykonawca jest bezwzględnie odpowiedzialny za wszelkie szkody wynikłe w efekcie zaniedbań związanych z nieprzestrzeganiem stosownych, obowiązujących w tym zakresie przepisów.

Transportowane elementy i wyroby gotowe należy przewozić w sposób eliminujący ryzyko ich uszkodzenia lub deformacji w trakcie transportu i rozładunku. Należy zatem je transportować poukładane na odpowiednich przekładkach eliminujących możliwość zarysowania powłok antykorozyjnych wykonanych w warsztacie, w którym konstrukcje i wyroby zostały wykonane. Ładunek w trakcie przewozu należy bezwzględnie zabezpieczyć przed możliwością przemieszczania się po powierzchni załadowniczej a w trakcie rozładunku przy użyciu sprzętu używać zawiesi i taśm z włókien naturalnych lub syntetycznych bądź okładzin gumowych zabezpieczających przed uszkodzeniami.

## 5. WYKONANIE ROBÓT

### 5.1. Wymagania ogólne

Ogólne wymagania dotyczące prowadzenia prac związanych z wykonaniem robót omówiono w punkcie 5 ogólnej specyfikacji technicznej.

### 5.2. Wymagania ogólne montażu konstrukcji stalowych

Przed przystąpieniem do produkcji lub do montażu czy to w warsztacie, czy też na placu budowy, konstruktor winien upewnić się, że plany dotyczące tych robót uzyskały zgodę Architekta i Inspektorów Nadzoru.

Generalny Wykonawca winien poczynić wszelkie starania, aby upewnić się, iż montaż konstrukcji można przeprowadzić na placu budowy bez potrzeby ew. późniejszych napraw na miejscu, powodujących opóźnienia lub wpływające na jakość obiektu budowlanego. Wszystkie prace wykonane zarówno w fabryce, jak i na placu budowy winny być bezwzględnie sprawdzane przez producenta. Szkielety konstrukcji stalowych należy produkować zgodnie z prawidłami rzemiosła technicznego.

Wszystkie wykorzystane materiały konstrukcyjne winny być nowe i czyste, a w przypadku fragmentów przeznaczonych do połączeń śrubami o dużej wytrzymałości - ostarczane na plac budowy z zabezpieczeniem osłonami.

Obróbkę plastyczną elementów konstrukcyjnych należy przeprowadzić przy zastosowaniu takich środków ostrożności, aby operacje kształtowania odbywały się stopniowo i w sposób ciągły oraz nie powodowały ani pęknięć, ani rozdarć, ani też nadmiernego zmniejszenia ich grubości. Bardziej wskazana jest obróbka na prasach aniżeli młotem mechanicznym.

Wymiarowanie długości lub cięcie elementów konstrukcyjnych należy wykonać przy pomocy nożyc, piły lub palnika gazowego. Cięcia powinny być czyste, bez zniekształceń ani pęknięć. W związku z tym, cięcia wykonane nożycami nie wymagają już obróbki przecinakami czy tarczą szlifierską. Jeżeli jednak części złączne pozostają widoczne po zamontowaniu, ostre krawędzie należy dokładnie ukosować lub wykrawać.

Elementy łączone winny dobrze przystawać do siebie. Powierzchnie styczne należy dokładnie oczyścić szczotką lub piaszczarką.

Powierzchnie styczne elementów konstrukcyjnych łączone przy pomocy śrub o dużej wytrzymałości należy poddać piaskowaniu zgodnie z obowiązującą normą, dokładnie wyszczotkować i odtłuścić, oczyścić z ziaren spawalniczych i nie malować (chyba że Architekt i Inspektorzy Nadzoru wyrażą zgodę na zastosowanie specjalnej farby, odpowiedniej dla tego typu połączenia).

W przypadku wystąpienia jakichkolwiek zakłóceń w czasie robót (wadliwa regulacja maszyn, niewłaściwe manewrowanie operatorów sprzętu), Generalny Wykonawca jest uważany za jedyne odpowiedzialnego i winien temu zaradzić, ponosząc przy tym wszelkie koszty.

Roboty prowadzić należy pod nadzorem uprawnionego kierownika budowy z zachowaniem zasad sztuki budowlanej oraz przepisów w jej zakresie. Przed podjęciem realizacji konstrukcji zaleca się sprawdzić warunki montażu i przyjęte wymiary w naturze w celu eliminacji różnic wymiarowych. W przypadku pasowania elementów na montażu, ubytki ochrony antykorozyjnej należy uzupełnić.

### 5.3. Montaż elementów stalowych

Montaż konstrukcji stalowych należy wykonywać zgodnie z PN-B-06200. Elementy konstrukcyjne powinny być oznakowane w sposób trwały i widoczny. W każdym stadium montażu konstrukcja powinna mieć zdolność przenoszenia sił wywołanych wpływami atmosferycznymi oraz obciążeniami montażowymi, sprzętem i materiałami. Roboty należy tak wykonywać, aby żadna część konstrukcji nie została podczas montażu przeciążona lub trwale odkształcona.

Stałe połączenia elementów konstrukcji powinny być wykonane dopiero po dopasowaniu styków i wyregulowaniu całej konstrukcji lub niezależnej jej części. Przekładki stosowane do regulacji konstrukcji należy wykonywać ze stali o takich samych właściwościach plastycznych jak stal konstrukcji, a po osadzeniu zabezpieczyć przed wypadnięciem. W połączeniach śrubowych zakładkowych szczelina w styku niesprężanym nie powinna przekraczać 2 mm. Otwory na śruby zaleca się dopasowywać za pomocą przebijaków a w razie konieczności rozwiercać.

### 5.4. Cięcia

Brzegi elementów stalowych po cięciu powinny być czyste, bez naderwań, gradu i zadziorów, żużla, nacieków i rozprysków metalu po cięciu. Miejscowe nierówności zaleca się wyszlifować.

### 5.5. Połączenia spawane

Brzegi do spawania wraz z przyległymi pasami szerokości 15 mm powinny być oczyszczone z rdzy, farby i zanieczyszczeń oraz nie powinny wykazywać rozwarstwień i rzadziżn widocznych gołym okiem. Kąt ukosowania, położenie i wielkość progu, wymiary rowka oraz dopuszczalne odchyłki przyjmuje się według właściwych norm spawalniczych. Szczelinę między elementami o nieukosowanych brzegach stosować nie większą od 1,5 mm.

Rzeczywista grubość spoin może być większa od nominalnej o 20%, a tylko miejscowo dopuszcza się grubość mniejszą o 5% – dla spoin czołowych i o 10% – dla pozostałych.

Dopuszcza się miejscowe podtopienia oraz wady lica i grani jeśli wady te mieszczą się w granicach grubości



spoiny. Niedopuszczalne są pęknięcia, braki przetopu, krater i nawisy lica.

Wymagania dodatkowe takie jak: obróbka spoin, przetopienie grani, wymagana technologia spawania, może zalecić Inspektor Nadzoru Inwestorskiego wpisem do dziennika budowy.

Spoiny szczepne powinny być wykonane tymi samymi elektrodami co spoiny konstrukcyjne. Wady zewnętrzne spoin można naprawić uzupełniającym spawaniem, natomiast pęknięcia, nadmierną ospowatość, braki przetopu, pęcherze należy usunąć przez szlifowanie spoin i ponowne ich wykonanie.

### 5.6. Połączenia na śruby

Długość śrub powinna być taka aby można było stosować możliwie najmniejszą liczbę podkładek, przy zachowaniu warunku, że gwint nie powinien wchodzić w otwór głębiej jak na dwa zwoje. Nakrętki i łby śrub powinny bezpośrednio lub przez podkładkę dokładnie przylegać do łączonych powierzchni. Powierzchnie gwintu oraz powierzchnie oporowe nakrętek i podkładek przed montażem pokryć warstwą smaru. Śruba w otworze nie powinna przesuwać się ani drgać przy ostukiwaniu młotkiem kontrolnym.

## 6. KONTROLA JAKOŚCI

### 6.1. Wymagania ogólne

Ogólne wymagania dotyczące prowadzenia kontroli jakości robót omówiono w punkcie 6 ogólnej specyfikacji technicznej.

Szczegółowe wymagania dotyczące przeprowadzenia ocen, badań i odbiorów stalowych konstrukcji budowlanych określa norma PN-B-06200:1997. Wykonawca jest odpowiedzialny za pełną kontrolę jakości robót, materiałów i urządzeń. Wykonawca zapewni odpowiedni system i środki techniczne do kontroli jakości robót na terenie i poza placem budowy. Wszystkie badania i pomiary będą przeprowadzane zgodnie z wymaganiami Norm lub Aprobata Technicznych przez jednostki posiadające odpowiednie uprawnienia budowlane.

### 6.2. Kontrola jakości w trakcie wytwarzania konstrukcji

W trakcie wytwarzania konstrukcji stalowej sprawdzeniu podlega:

- wymiary i kształt dostarczonego materiału,
- właściwości wytrzymałościowe dostarczonego materiału,
- wymiary i kształt elementów przeznaczonych do scalenia w element montażowy,
- prawidłowość rozmieszczenia i wielkości otworów pod śruby montażowe,
- jakość i sposób przygotowania brzegów elementów do spawania,
- jakość połączeń spawanych w zależności od kategorii połączenia i klasy konstrukcji spawanej,
- wymiary wykonanych elementów montażowych,
- kształt wykonanych elementów montażowych,
- jakość wykonania zabezpieczenia konstrukcji stalowej przed korozją i przeciwpożarowe, a w szczególności sprawdzenie jakości czyszczenia mechanicznego i grubości powłok zabezpieczających.

### 6.3. Kontrola jakości w trakcie montażu konstrukcji

W trakcie montażu konstrukcji stalowej sprawdzeniu podlega:

- osadzenie elementów kotwiących w podporach,
- rozmieszczenie elementów montażowych i ich wzajemne położenie w pionie i w poziomie,
- połączenia montażowe.

## 7. OBMIAR ROBÓT

Ogólne wymagania dotyczące obmiarów robót omówiono w punkcie 7 ogólnej specyfikacji technicznej.

Jednostką wykonania konstrukcji stalowych jest tona.

## 8. ODBIÓR ROBÓT

Ogólne wymagania dotyczące prowadzenia odbioru robót omówiono w punkcie 8 ogólnej specyfikacji technicznej.

Wszystkie roboty podlegają zasadom odbioru robót zanikających i ulegających zakryciu oraz odbioru końcowego – wg opisu jak niżej:

- odbiór robót zanikających i ulegających zakryciu,
- odbiór końcowy.

Celem odbioru jest protokolarne dokonanie finalnej oceny rzeczywistego wykonania robót w odniesieniu do ich ilości i jakości. Odbiór końcowy konstrukcji powinien obejmować sprawdzenie i ocenę dokumentów kontroli i badań z całego okresu realizacji w celu ustalenia, czy wykonana konstrukcja jest zgodna z projektem i wymaganiami normy PN-B-06200 oraz innych obowiązujących norm technicznych (PN, EN-PN).

W szczególności powinny być sprawdzone:

- podpory konstrukcji,
- odchyłki geometryczne układu,
- jakość materiałów i spoin,
- stan elementów konstrukcji i powłok ochronnych,
- stan i kompletność połączeń.

W protokole odbioru sporządzonym z udziałem stron procesu budowlanego należy podać co najmniej:

- przedmiot i zakres odbioru,
- dokumentację określającą komplet wymagań,
- dokumentację stwierdzającą zgodność wykonania z wymaganiami,
- protokoły odbioru częściowego,
- parametry sprawdzone w obecności komisji,
- stwierdzone usterki,
- decyzje komisji.

## 9. PODSTAWA PŁATNOŚCI

Ogólne wymagania dotyczące rozliczeń za wykonane prace omówiono w punkcie 9 ogólnej specyfikacji technicznej.

## 10. PRZEPISY ZWIĄZANE

PN-EN 1992-1-1:2008	Eurokod 2 - Projektowanie konstrukcji z betonu. Część 1-1: Reguły ogólne i reguły dla budynków.
PN-B-06200:2002	Konstrukcje stalowe budowlane. Warunki wykonania i odbioru.
PN-EN 10025-2:2007	Wyroby walcowane na gorąco ze stali konstrukcyjnych - Część 2: Warunki techniczne dostawy stali konstrukcyjnych niestopowych.
PN-91/M-69430	Spawalnictwo. Elektrody stalowe otulone do spawania i napawania. Ogólne badania i wymagania.
PN-75/M-69703	Spawalnictwo. Wady złączy spawanych. Nazwy i określenia.
PN-EN ISO 6892-1:2016-09	Metale. Próba rozciągania - Część 1: Metoda badania w temperaturze pokojowej.
PN-84/H-9300	Walcówka pręty i kształtowniki walcowane na gorąco ze stali węglowych zwykłej jakości i niskostopowych o podwyższonej wytrzymałości. Wymagania i badania.
PN-EN 10020:2003	Definicja i klasyfikacja gatunków stali.
PN-EN 10021:2009	Ogólne techniczne warunki dostaw stali i wyrobów stalowych.
PN-EN 10027-1:2016-12	Systemy oznaczania stali - Część 1: Znaki stali.
PN-EN 10027-2:2015-07	Systemy oznaczania stali. Część 2: System cyfrowy.
PN-EN 10079:2009	Terminologia wyrobów stalowych.
PN-EN 10163-1:2007	Wymagania dotyczące stanu powierzchni przy dostawie stalowych blach grubych, blach uniwersalnych i kształtowników walcowanych na gorąco. Część 1: Wymagania ogólne.
PN-EN ISO 16120-2:2017-04	Walcówka ze stali niestopowej przeznaczona do produkcji drutu - Część 2: Wymagania dla walcówki ogólnego przeznaczenia.
PN-EN 10056-1:2017-03	Kątowniki równoramienne i nierównoramienne ze stali konstrukcyjnej - Część 1: Wymiary.
PN-EN 10162:2005	Kształtowniki stalowe wykonane na zimno. Warunki techniczne dostawy. Tolerancje wymiarów i przekroju poprzecznego.
PN-EN 1993-1-3:2008	Eurokod 3 - Projektowanie konstrukcji stalowych - Część 1-3: Reguły ogólne. Reguły uzupełniające dla konstrukcji z kształtowników i blach profilowanych na zimno.
PN-EN ISO 18275:2012	Materiały dodatkowe do spawania - Elektrody otulone do ręcznego spawania łukowego elektrodą metalową stali o wysokiej wytrzymałości. Klasyfikacja.
PN-EN 1993-1-12:2008	Eurokod 3 - Projektowanie konstrukcji stalowych - Część 1-12: Reguły dodatkowe rozszerzające zakres stosowania EN 1993 o gatunki stali wysokiej wytrzymałości do S 700 włącznie.

Umowa z Inwestorem.  
Dokumentacja projektowa.

Nie wymienienie tytułu jakiegokolwiek dziedziny, grupy, podgrupy czy normy nie zwalnia Wykonawcy od obowiązku stosowania wymogów określonych prawem polskim. Wykonawca będzie przestrzegał praw autorskich i patentowych. Jest zobowiązany do odpowiedzialności za spełnienie wszystkich wymagań prawnych w odniesieniu do używanych opatentowanych urządzeń lub metod.

## SPECYFIKACJA TECHNICZNA WYKONANIA I ODBIORU ROBÓT

### **B-01.02.07**

### **ROBOTY MUROWE - BLOCZKI SILIKATOWE**

---

#### **SPIS TREŚCI**

- 1. WSTĘP**
  - 2. MATERIAŁY**
  - 3. SPRZĘT**
  - 4. TRANSPORT**
  - 5. WYKONANIE ROBÓT**
  - 6. KONTROLA JAKOŚCI ROBÓT**
  - 7. OBMIAR ROBÓT**
  - 8. ODBIÓR ROBÓT**
  - 9. PODSTAWA PŁATNOŚCI**
  - 10. PRZEPISY ZWIĄZANE**
-

## 1. WSTĘP

### 1.1. Przedmiot ST

Przedmiotem niniejszej specyfikacji technicznej (ST) są wymagania dotyczące wykonania i odbioru robót związanych z pracami murowymi przy użyciu bloczków silikatowych, które zostaną wykonane na podstawie dokumentacji projektowej dla zadania pn. „Muzeum Archeologii Podwodnej i Rybołówstwa Bałtyckiego w Łebie”.

Klasyfikacja wg Wspólnego Słownika Zamówień (CPV)

<i>Grupa</i>	<i>Klasa</i>	<i>Kategoria</i>	<i>Opis</i>
45200000-9			Roboty budowlane w zakresie wznoszenia kompletnych obiektów budowlanych lub ich części oraz w zakresie inżynierii lądowej i wodnej.
	45260000-7		Roboty w zakresie wykonywania pokryć i konstrukcji dachowych i inne podobne roboty specjalistyczne.
		45261000-4	Wykonywanie pokryć i konstrukcji dachowych oraz podobne roboty.
		45262500-6	Roboty murarskie.

### 1.2. Zakres stosowania ST

Specyfikacja techniczna jest dokumentem będącym podstawą do udzielenia zamówienia i zawarcia umowy na wykonanie robót zawartych w pkt. 1.1 powyższej ST.

### 1.3. Określenia podstawowe

Określenia i nazewnictwo użyte w niniejszej specyfikacji technicznej ST są zgodne z obowiązującymi podanymi w normach PN i przepisach Prawa budowlanego.

Roboty budowlane murowe – wszystkie prace budowlane związane z wykonywaniem murów z ceramiki budowlanej, betonów wibrowanych i komórkowych zgodnie z dokumentacją projektową.

Ściana działowa – ściana pionowa, nienośna, dzieląca wnętrze.

### 1.4. Zakres robót objętych ST

Ustalenia zawarte w niniejszej ST dotyczą zasad prowadzenia robót związanych z wymurowaniem ścian przy użyciu bloczków silikatowych zgodnie z Dokumentacją Projektową.

### 1.5. Ogólne wymagania dotyczące robót

Ogólne wymagania dotyczące zasad prowadzenia robót omówiono w punkcie 1.5 ogólnej specyfikacji technicznej.

Wykonawca robót jest odpowiedzialny, za jakość ich wykonania oraz za zgodność z Dokumentacją Projektową, ST i poleceniami Inspektora Nadzoru Inwestorskiego. Organizator przetargu zakłada, że Wykonawca jest profesjonalną, wykwalifikowaną firmą budowlaną i dlatego jego obowiązkiem jest sprecyzować szczegółowo zakres prac poprzez przedmiary i szczegółowe omówienie całej dokumentacji. Wykonawcy nie usprawiedliwia brak wiedzy technicznej.

## 2. MATERIAŁY

### 2.1. Wymagania ogólne

Ogólne wymagania dotyczące materiałów, ich pozyskiwania i składowania, omówiono w punkcie 2 ogólnej specyfikacji technicznej.

### 2.2. Wymagania szczegółowe

#### Bloczki silikatowe

Bloczek Wapienno-Piaskowy gr. 8, 12, 18, 25 cm

Zalety: duża wytrzymałość, najwyższe klasy odporności ogniowej ścian, niska nasiąkliwość i wysoka mrozoodporność, idealnie gładka powierzchnia - możliwość bezpośredniego przyklejania płytek.

#### Zaprawa systemowa cienkospoinowa

Tabela1. Wymagane dane techniczne zaprawy cienkospoinowej

pojemność worka [kg]	zużycie zaprawy [kg/m <sup>3</sup> ]		współ. przewodzenia ciepła [W/(mK)]	minimalna temp. stosowania [°C]	minimalna temp. podczas wiązania [°C]	zużycie wody [dm <sup>3</sup> /worek]
	spoiny pionowe pióro-wpust	spoiny pionowe gładkie				
25	13,3	17,7	0,93	5	n.d.	6,5

### Zaprawa cementowa i cementowo-wapienna

Zaprawa cementowa i cementowo-wapienna klasy 3, 5 i 7 MPa wytwarzana na budowie lub dostarczona z węzła betoniarskiego (obowiązkiem Inspektora nadzoru inwestorskiego jest zatwierdzenie receptur na zaprawy wytwarzane na budowie). Zaprawę cementową kl. 5 i 10 MPa - wykonać w węźle betoniarskim na budowie zgodnie z zatwierdzoną recepturą przez Inspektora nadzoru. Marka i skład zaprawy powinny być zgodne z wymaganiami podanymi w projekcie. Przygotowanie zapraw do robót murowych powinno być wykonywane mechanicznie.

Zaprawę należy przygotować w takiej ilości, aby mogła być wbudowana możliwie wcześnie po jej przygotowaniu tj. ok. 3 godzin. Do zapraw murarskich należy stosować piasek rzeczny lub kopalniany. Do zapraw cementowo-wapiennych należy stosować cement portlandzki z dodatkiem żużla lub popiołów lotnych 25 i 35 oraz cement hutniczy 25 pod warunkiem, że temperatura otoczenia w ciągu 7 dni od chwili zużycia zaprawy nie będzie niższa niż +5°C.

Do zapraw cementowo-wapiennych należy stosować wapno suchogaszone lub gaszone w postaci ciasta wapiennego otrzymanego z wapna niegaszonego, które powinno tworzyć jednolitą i jednobarwną masę, bez grudek niegaszonego wapna i zanieczyszczeń obcych.

Skład objętościowy zapraw należy dobierać doświadczalnie, w zależności od wymaganej marki zaprawy oraz rodzaju cementu i wapna.

## 3. SPRZĘT

### 3.1. Ogólne wymagania

Ogólne wymagania dotyczące sprzętu omówiono w punkcie 3 ogólnej specyfikacji technicznej.

### 3.2. Sprzęt do wykonywania robót murowych

Do wykonania robót należy stosować dowolny typ sprzętu, sprawny technicznie i zaakceptowany przez Inspektora Nadzoru Inwestorskiego. Wykonawca jest zobowiązany do używania jedynie takiego sprzętu, który nie spowoduje niekorzystnego wpływu na jakość i środowisko wykonywanych robót.

Prawidłowe wprowadzenie robót murarskich wymaga stosowania odpowiedniego sprzętu i narzędzi.

Do wyznaczania i sprawdzania kierunku, wymiarów oraz płaszczyzn zaleca się stosować:

- pion murarski,
- łątę murarską,
- poziomnicę uniwersalną,
- łątę kierunkową,
- warstwomierz do wytyczenia poziomów poszczególnych warstw i do zaczepiania sznura oraz do wyznaczania kierunku,
- sznur murarski,
- kątownik murarski,
- wykrój.

Do przechowywania materiałów budowlanych na stanowisku roboczym zaleca się stosować:

- kastrę na zaprawę,
- zafel do zaprawy,
- szkopek do wody,
- palety na elementy murowe,
- wiadra.

Do obróbki elementów murowych zaleca się stosować:

- młotek murarski,
- oskard murarski,
- przecinak murarski,
- puckę murarską,
- drąg murarski,
- szlifierkę kątową.

Do murowania zaleca się stosować:

- kielnię murarską,

- gilotyna - do przycinania bloków do żądanego wymiaru,
- piła stołowa – do cięcia bloków sposobem mechanicznym,
- dozowniki do zapraw cienkospoinowych – szerokość dostosowana do grubości bloków,
- kielnie do zapraw cienkospoinowych – szerokość dostosowana do grubości bloków,
- kotwa do murów szczelinowych PK 31 – do łączenia warstwy konstrukcyjnej z warstwą elewacyjną,
- rusztowania.

## 4. TRANSPORT

### 4.1. Wymagania ogólne

Ogólne wymagania dotyczące transportu omówiono w punkcie 4 ogólnej specyfikacji technicznej.

### 4.2. Transport elementów murowych

Właściwości materiałów budowlanych zależą od samych cech produktu oraz od właściwego składowania i transportu. Wyroby i materiały konieczne do wznoszenia murów z bloczków silikatowych należy transportować i składować w sposób zapewniający niewystąpienia uszkodzeń mechanicznych oraz powstania zawilgoceń. Bloczki silikatowe powinny być dostarczane są na budowę transportem samochodowym, na paletach zapakowanych w folię. Palety mogą być ustawiane nie więcej niż w trzech warstwach na równym i twardym podłożu zapewniającym ich stabilność. Palety mogą być rozładowywane przez samochody samowyładowcze, wózki widłowe lub żuraw znajdujący się na budowie. W transporcie wewnętrznym palet pomocny jest wózek ręczny. Palety należy umieszczać najbliżej miejsca pracy w taki sposób, aby był zapewniony łatwy dostęp do poszczególnych rodzajów wyrobów.

## 5. WYKONANIE ROBÓT

### 5.1. Wymagania ogólne

Ogólne wymagania dotyczące prowadzenia prac związanych z wykonaniem robót omówiono w punkcie 5 ogólnej specyfikacji technicznej.

Przed przystąpieniem do murowania ścian należy odebrać roboty poprzedzające roboty murowe sprawdzając zgodność ich wykonania z dokumentacją projektową i odpowiednimi szczegółowymi specyfikacjami technicznymi. Należy zwrócić szczególną uwagę na wypoziomowanie elementów, na których mają być wzniesione ściany (ław fundamentowych, stropów itd.). Roboty murowe należy wykonywać zgodnie z dokumentacją projektową, niniejszymi wytycznymi i zasadami sztuki murarskiej. O ile w dokumentacji projektowej i/lub specyfikacji technicznej nie podano inaczej, to:

- mury należy wykonywać warstwami z zachowaniem odpowiedniego wiązania elementów murowych i grubości spoin,
- elementy murowe powinny być układane na płasko, a nie na rąb lub na stojąco,
- mury należy wnosić możliwie równomiernie na całym obszarze budowy,
- elementy murowe powinny być czyste i wolne od kurzu,
- stosowanie elementów murowych połówkowych przy murowaniu słupów i filarów, poza liczbą konieczną do uzyskania prawidłowego wiązania, jest niedopuszczalne,
- liczba przyciętych lub połówkowych elementów murowych nie powinna przekraczać:
  - w murach konstrukcyjnych niezbrojonych – 10%,
  - w murach konstrukcyjnych zbrojonych – 15%,
  - w ścianach wypełniających, podokiennych – 30%,
- konstrukcje murowe mogą być wykonywane przy temperaturze powyżej 0°C,
- murów nie należy wykonywać na zmrożonej konstrukcji lub ze zmrożonych materiałów,
- w przypadku przerwania robót na okres zimowy lub z innych przyczyn, wierzchnie warstwy murów powinny być zabezpieczone przed szkodliwym działaniem czynników atmosferycznych przez okrycie grubą folią budowlaną,
- należy ograniczyć do wysokości muru, na jaką może być wzniesiony w czasie jednego dnia w celu uniknięcia niestateczności i przeciążenia świeżej zaprawy. W zależności od rodzaju zaprawy (zwykła lub do cienkich spoin) oraz grubości muru nie należy wykonywać ścian o wysokości większej niż 3,0 m (ściany o grubości 80 mm) i 4,5 m (ściany o grubości 240 mm).

## 5.2. Warunki przystąpienia do robót

Przed przystąpieniem do wykonywania robót murowych wewnętrznych należy:

- zakończyć roboty stanu surowego,
- oczyścić pomieszczenia z gruzu i odpadów,
- sprawdzić wymiary oraz kąty skrzyżowań ścian.

## 5.3. Murowanie ścian

Pierwsza warstwa muru powinna być układana na warstwie izolacji poziomej. Zastosowanie warstwy izolacyjnej pozwoli na zabezpieczenie ściany przed ewentualnym podciąganiem wilgoci. Jakość wykonania pierwszej warstwy wpływa w istotny sposób na kolejne warstwy, dlatego należy zwrócić szczególną uwagę na jej wypoziomowanie i zgodność wymiarową z założeniami projektowymi. Do sprawdzenia wypoziomowania pierwszej warstwy ściany stosować należy długie poziomice oraz niwelatory. W wypadku, gdy odchyłki od poziomu konstrukcji pod pierwszą warstwę muru są większe od 10 mm na długości 1,0 m lub 50 mm na długości 10,0 m przed położeniem pierwszej warstwy należy wykonać wyrównanie konstrukcji za pomocą zaprawy cementowej, w której stosunek cementu do piasku wynosi 1:3. Pierwsza warstwa powinna być murowana z systemowych bloczków wyrównawczych lub bloczków podstawowych o szerokości dobranej do szerokości ściany.

Elementy murowe należy wiązać w kolejnych warstwach tak, aby mur zachowywał się jak jeden element konstrukcyjny. Następne warstwy należy murować na zaprawie cienkowarstwowej. Podczas murowania narożników ścian należy stosować tylko metodę typowego połączenia na wiązanie murarskie.

Ściany murować bezpośrednio na stropie, niedopuszczalne jest murowanie ścian na warstwach posadzkowych. Podczas murowania bez wypełniania spoin czołowych należy zwrócić szczególną uwagę na sposób układania elementów murowych. W celu właściwego domknięcia zamków elementy należy nasuwać na siebie, a niedopuszczalne jest układanie elementów obok siebie i poziome dobijanie ich młotkiem murarskim. Przy poziomym dobijaniu elementów do siebie bloczek dobijany zbiera warstwę zaprawy i zbyt duża jej ilość może uniemożliwić prawidłowe zamknięcie zamka, a tym samym nie zapewnia odpowiedniego przewiązania elementów w murze.

Ściany nienośne należy murować pozostawiając szczelinę dylatacyjną pod stropem o wys. 1-2 cm. Szczelinę należy następnie wypełnić starannie wełną mineralną.

Wszelkie zmiany materiałowe muszą być uzgodnione z nadzorem autorskim i inwestorskim. Zabrania się zmieniania grubości ścian lub ich warstw w wyniku stosowania zamienników.

Murując kolejne warstwy należy pamiętać o przesunięciu spoin pionowych w stosunku do poprzedniej warstwy. W murach, gdzie przewidziane są wewnętrzne kanały elektryczne, spoiny pionowe muszą mijać się dokładnie w połowie bloków, co 166 mm. Tam, gdzie nie zachodzi potrzeba wykorzystania kanałów elektrycznych, przy układaniu kolejnych warstw muru spoiny pionowe muszą się mijać o co najmniej 80 mm. Przy wykonywaniu otworów na puszki instalacyjne nie należy stosować udaru.

## 5.4. Zalecane zasady wykonywania ścian działowych murowanych minimalizujące ryzyko pękania

W celu zminimalizowania zarysowywania się ścian murowanych nienośnych wykonywanych na stropach należy przestrzegać następujących zasad i zaleceń:

1. pierwszą warstwę ściany murowanej należy murować na stropie za pomocą warstwy zapobiegającej związaniu ściany z konstrukcją stropu – efekt ten można osiągnąć poprzez zastosowanie 1 warstwy papy lub warstwy grubej folii budowlanej,
2. ściany należy wykonać po rozstemplowaniu stropu (murowanie na ugiętym od ciężaru własnego stropie),
3. ściany grubości 12 cm i mniej i o długości większej niż 5 m zbroić podłużnym zbrojeniem 2#6 mm (A-IIIIN) w co drugiej spoinie oraz dodatkowo w pierwszych dwóch dolnych spoinach, dopuszcza się alternatywnie zastosowanie zbrojenia typu „MURFOR” według wytycznych producenta,
4. ściany o długości większej niż 3 m wykonywane z elementów murowych łączonych w spoinach pionowych na „sucho” poprzez tzw. zamki zaleca się wykonać na pełne spoiny pionowe (inaczej niż zaleca producent),
5. nad ścianami należy wykonać wieńce spinające i usztywniające te ściany. Spełnienie powyższych zasad minimalizuje ryzyko zarysowywania się ścian działowych.
6. W przypadku powstania ewentualnych rys na tynku ww. ścian należy wykonać naprawy stosując siatkę z tworzyw sztucznych do wzmocnień tynków.
7. Rozmieszczenie ścianek działowych na stropie nad parterem wg rzutu architektonicznego. Inne rozmieszczenie ścianek działowych obowiązkowo należy uzgodnić z projektantem konstrukcji.

## 5.5. Docinanie elementów murowych

Gdy długość ściany wymaga docinania elementów murowych do innych rozmiarów niż całkowita długość bloczka to zabieg ten można przeprowadzić przy użyciu szlifierki kątowej, przecinarki stolikowej lub gilotyny. Niektórzy dostawcy oferują elementy połówkowe, o długościach zmniejszonych o połowę w stosunku do oferty handlowej. Elementy takie stosuje się głównie w narożach ścian oraz w miejscach połączenia ścian wzajemnie

prostokątnych. W wypadku zastosowania w środku długości ściany elementów połówkowych do bloczków bazowych nie jest spełniony warunek na minimalną długość przewiązania. Prawidłowe wiązanie elementów murowych musi być zatem zapewnione np. przez zastosowanie zbrojenia w spoinach wspornych muru. Zbrojenie powinno być zgodne z normą PN-EN 845-3:2013-10 i posiadać Aprobata Techniczną ITB lub inny certyfikat dopuszczający do stosowania w budownictwie. Elementy połówkowe zaleca się stosować na krawędzi ściany, wówczas zazwyczaj nie ma problemów z długością przewiązania. Z uwagi na wyeliminowanie ryzyka wystąpienia zarysowań od skurczu i odkształceń termicznych zaleca się docinane elementy o długościach zapewniających prawidłowe przewiązanie sytuować w odległości 1 od krawędzi ściany.

Bloczki silikatowe mogą być murowane na zwykłe lub cienkie spoiny oraz z wypełnionymi lub niewypełnionymi spoinami czołowymi. Podczas murowania należy stosować się do instrukcji stosowania zapraw fabrycznych, a w przypadku wytwarzania zapraw na budowie do zaleceń zawartych w normie PN-B-10104:2014-03. Spoiny wsporne i pionowe wykonane z użyciem zapraw zwykłych i zapraw lekkich powinny mieć rzeczywistą grubość nie mniejszą niż 6 mm i nie większą niż 15 mm, a spoiny wsporne i pionowe wykonane z zaprawy do cienkich spoin, powinny mieć grubość nie mniejszą niż 0,5 mm i nie większą niż 3 mm. Spoiny pionowe można uważać za wypełnione, jeśli zaprawa znajduje się na całej wysokości spoiny i szerokości powyżej 40 % szerokości elementu murowego.

### 5.6. Bruzdy i wnęki w ścianach

W ścianach z bloczków silikatowych nie zaleca się wykonywania bruzd i wnęk. Czasem jednak konieczne jest poprowadzenie instalacji w bruzdach lub wnękach. Dopuszczalne wymiary bruzd pionowych podano w tablicy 1, natomiast bruzd poziomych i ukośnych w tablicy 2.

Tabela 1. Dopuszczalne wymiary bruzd i wnęk pionowych w murach z bloczków silikatowych

Grubość ściany mm	Bruzdy i wnęki wykonywane w gotowym murze		Bruzdy i wnęki wykonywane w trakcie wznoszenia muru	
	Maksymalna głębokość mm	Maksymalna szerokość mm	Minimalna wymagana grubość ściany mm	Maksymalna szerokość mm
80	10	100	70	300
115, 120, 150	30	125	90	300
175, 180	30	150	140	300
240*	30	200	215	300

\* Pionowe bruzdy, które nie sięgają dalej niż na 1/3 wysokości ściany ponad stropem, mogą mieć głębokość do 80 mm i szerokość do 120 mm.  
 UWAGA 1 – Zaleca się, aby odległość w kierunku poziomym sąsiednich bruzd lub od bruzdy do wnęki lub otworu była nie mniejsza niż 225 mm.  
 UWAGA 2 – Zaleca się aby odległość w kierunku poziomym między sąsiednimi wnękami, jeżeli występują po tej samej stronie ściany lub po obu stronach ściany lub od wnęki do otworu, była nie mniejsza niż dwukrotna szerokość szerszej z dwóch wnęk.  
 UWAGA 3 – Zaleca się, aby łączna szerokość pionowych bruzd i wnęk nie przekraczała 0,13 długości ściany.

Tabela 2. Dopuszczalne wymiary bruzd i wnęk poziomych i ukośnych w murach z bloczków silikatowych

Grubość ściany mm	Maksymalna głębokość mm	
	Długość bez ograniczeń mm	Długość ≤ 1250 mm
80	0	0
115, 120, 150	0	15
175, 180	10	20
240	15	25

UWAGA 1– Odległość pozioma między końcem bruzdy a otworem powinna być nie mniejsza niż 500 mm.  
 UWAGA 2 – Odległość pozioma między przyległymi bruzdami o ograniczonej długości, niezależnie od tego, czy występują po jednej czy po obu stronach ściany, powinna być nie mniejsza niż dwukrotna długość dłuższej bruzdy.  
 UWAGA 3 – W ścianach o grubości co najmniej 175 mm, dopuszczalną głębokość bruzdy można zwiększyć o 10 mm, jeżeli bruzdy są wycinane maszynowo na wymaganą głębokość. Jeżeli maszynowo wycina się bruzdy o głębokości do 10 mm, można wycinać je z obu stron pod warunkiem, że grubość ściany wynosi 240 mm.  
 UWAGA 4 – Zaleca się, aby szerokość bruzdy nie przekraczała połowy grubości ściany w miejscu bruzdy.



Każda pozioma i ukośna bruzda powinna być położona w okolicy jednej ósmej wysokości ściany w świetle pomiędzy stropami licząc od góry lub od dołu ściany. W wypadku, gdy podane w tablicach 1 i 2 dopuszczalne wymiary bruzd muszą być przekroczone konieczne jest obliczeniowe sprawdzenie nośności ściany na obciążenia pionowe oraz ścinanie i zginanie. W obliczeniach należy uwzględnić zredukowane wnękami i bruzdami pole przekroju ściany.

### 5.7. Połączenia ścian z inną konstrukcją

Połączenie ścian nośnych i działowych wykonuje w postaci przewiązania muru, łączników lub zbrojenia przedłużonego. Ponieważ ściany nośne wykonuje się najczęściej przed ścianami działowymi połączenie realizuje się najczęściej przez łączniki LP30 lub LK1, LK2. Łączniki powinny być zgodne z wymogami PN-EN 845-1:2013-11.

W przypadku, gdy ściana murowana styka się ze ścianą żelbetową, w miejscach styku należy wykonać przewiązanie prętami ze stali ocynkowanej, o śr. 6mm. Pręty wklejać na odpowiedni klej w otwory o głębokości 15cm, wiercone w ścianie żelbetowej, w każdym pionie po jednym pręcie co piątą spoinę.

W przypadku, gdy ściana murowana licuje się ze ścianą żelbetową należy uwzględnić grubość wykończenia (tynku) i murować z odpowiednim cofnięciem tak by otynkowana ściana murowana licowała się z nietynkowaną ścianą żelbetową (nie dotyczy sytuacji, gdy na ścianę przychodzi wełna mineralna).

### 5.8. Pielęgnacja muru

Nowo wznoszone mury, do czasu pełnego związania zaprawy, należy poddać pielęgnacji. Ściany należy zabezpieczyć przed deszczem bezpośrednio padającym na konstrukcję oraz przed wypłukaniem zaprawy ze spoin i przed cyklicznym zamaczaniem i wysychaniem. Można to uzyskać przez okrycie folią budowlaną i zabezpieczenie jej przed zerwaniem przez wiatr. W czasie intensywnego deszczu należy wstrzymać roboty murarskie i wykończeniowe, a mury, elementy murowe, zaprawę oraz świeże wykończenie należy osłonić. W celu uniknięcia uszkodzeń świeżo wykonanej i wykończonej konstrukcji murowej na skutek cyklicznego zamrażania/rozmarzania należy ją zabezpieczyć przez przesłonięcie lub zainstalowanie tymczasowego ogrzewania. Nowo wzniesione konstrukcje murowe należy chronić przed niską wilgotnością oraz przed wysychaniem na skutek działania wiatru i wysokiej temperatury. Elementy te powinny być utrzymane w stanie wilgotnym, aż cement w zaprawie ulegnie hydratacji. Efekt ten uzyskać można przez przesłonięcie muru folią budowlaną.

Narażone na uszkodzenia mechaniczne krawędzie zewnętrzne narożników ścian i otworów, cokoty i inne wystające elementy należy odpowiednio osłonić przed uszkodzeniem i zaburzeniem, biorąc pod uwagę:

- inne roboty będące w trakcie wykonywania oraz dalsze procesy budowlane;
- aktywność związaną z ruchem na budowie;
- beton układany na wyższych kondygnacjach;
- stosowanie rusztowań i prowadzone z nich roboty budowlane.

Wykonaną konstrukcję murową należy osłonić przed robotami budowlanymi, które mogą zaplamiać powierzchnię licową muru lub zanieczyścić spoinę w trakcie przyszłych prac tynkarskich.

## 6. KONTROLA JAKOŚCI ROBÓT

### 6.1. Wymagania ogólne

Ogólne wymagania dotyczące prowadzenia kontroli jakości robót omówiono w punkcie 6 ogólnej specyfikacji technicznej.

Wykonanie robót przeprowadzić zgodnie z dokumentacją projektową i ST. W czasie wykonywania odbioru robót murarskich należy przeprowadzić badania celem oceny czy spełnione zostały wszystkie wymagania dotyczące jakości wykonania robót.

Do badań takich zalicza się:

- badania zgodności z dokumentacją projektową, specyfikacją techniczną wraz z wprowadzonymi zmianami naniesionymi w dokumentacji powykonawczej,
- badania jakości zastosowanych materiałów i wyrobów,
- ocenę prawidłowości robót poprzedzających roboty murowe,
- badania jakości wykonania robót murowych.

### 6.2. Tolerancje

Dopuszcza się następujące tolerancje wykonania robót murowych:

- Zwichrowania i skrzywienia powierzchni - nie więcej niż 6 mm/1 m oraz nie więcej niż 10 mm na całej długości i wysokości pomieszczenia.
- Odchylenia powierzchni i krawędzi pionowych od pionu - nie więcej niż 6 mm/1 m oraz nie więcej niż 10 mm na całej wysokości pomieszczenia.

- Odchylenia krawędzi poziomych i pionowych od linii prostej nie więcej niż 10 mm/1 m oraz nie więcej niż jedno takie odchylenie na całej długości łąty.
- Odchylenie przecinających się płaszczyzn od kąta przewidzianego w projekcie nie więcej niż 5 mm/1 m i nie więcej niż 10 mm na całej długości pomieszczenia.

### 6.3. Wymagania dotyczące materiałów

Badania sprawdzające jakość wykonania robót murowych, należy prowadzić zgodnie z warunkami wykonania i odbioru robót opracowanymi przez Instytut Techniki Budowlanej (Warunki techniczne wykonania i odbioru robót budowlanych Część A: Roboty ziemne i konstrukcyjne, Zeszyt 3 Konstrukcje murowe Nr 425/2006). Na podstawie tych zaleceń przeprowadza się:

- sprawdzenie zgodności z dokumentacją – powinno ono być przeprowadzone przez porównanie wykonanych konstrukcji z dokumentacją projektową, specyfikacją techniczną oraz ze zmianami naniesionymi w dokumentacji powykonawczej; sprawdzenia zgodności dokonuje się na podstawie oględzin zewnętrznych i pomiarów; pomiar długości i wysokości konstrukcji przeprowadza się z dokładnością do 10 mm; pomiar grubości murów i ościeży wykonuje się z dokładnością do 1 mm; za wynik należy przyjmować średnią arytmetyczną z pomiarów w trzech różnych miejscach,
- sprawdzenie prawidłowości wiązania elementów w murze, stykach i narożnikach – należy przeprowadzać przez oględziny,
- sprawdzenie grubości spoin i ich wypełnienia – należy przeprowadzać przez oględziny zewnętrzne i pomiar z dokładnością do 1 mm w losowo wybranych 5 punktach na długości ściany. W przypadku rażących różnic grubości poszczególnych spoin, sprawdzanie ich należy przeprowadzać oddzielnie, z dokładnością do 1 mm, na ściśle określonych odcinkach muru,
- sprawdzenie odchylenia powierzchni od płaszczyzny oraz prostoliniowości krawędzi muru – należy przeprowadzać przez przykładanie w dwóch prostopadłych do siebie kierunkach, w dowolnym miejscu powierzchni muru, oraz do krawędzi muru, łąty kontrolnej długości 2 m, a następnie przez pomiar z dokładnością do 1 mm wielkości prześwitu między łątą a powierzchnią lub krawędzią muru,
- sprawdzenie pionowości powierzchni i krawędzi muru – należy przeprowadzać z dokładnością do 1 mm; badanie można wykonać pionem murarskim i przymiarem z podziałką milimetrową,
- sprawdzenie poziomości warstw murowych – należy przeprowadzać przyrządami stosowanymi do takich pomiarów np. poziomnicą murarską i łątą kontrolną lub poziomnicą, a przy budynkach o długości ponad 50 m niwelatorem,
- sprawdzenie kątów pomiędzy przecinającymi się płaszczyznami dwóch sąsiednich murów – należy przeprowadzać mierząc z dokładnością do 1 mm odchylenie (prześwit) przecinających się płaszczyzn od kąta przewidzianego w projekcie; odchylenie (prześwit) mierzy się w odległości 1 m od wierzchołka sprawdzanego kąta; badanie można przeprowadzać stalowym kątownikiem murarskim, łątą kontrolną i przymiarem z podziałką milimetrową,
- sprawdzenie prawidłowości wykonania ścianek działowych, nadproży, gzymsów, przerw dylatacyjnych – należy przeprowadzać przez oględziny zewnętrzne i pomiar na zgodność z dokumentacją projektową i niniejszą specyfikacją techniczną,
- sprawdzenie liczby użytych wyrobów ułamkowych – należy przeprowadzać w trakcie robót przez oględziny i stwierdzenie zgodności z wymaganiami,
- sprawdzenie przewodów kominowych – poprzez sprawdzenie wlotów i wylotów przewodów i prawidłowości ciągu po podłączeniu urządzeń gazowych, trzonów kuchennych, pieców ogrzewczych oraz kominków.

## 7. OBMIAR ROBÓT

Ogólne wymagania dotyczące obmiarów robót omówiono w punkcie 7 ogólnej specyfikacji technicznej. Jednostką obmiaru jest wykonanie m<sup>2</sup> ściany z bloczków silikatowych.

## 8. ODBIÓR ROBÓT

Ogólne wymagania dotyczące prowadzenia odbioru robót omówiono w punkcie 8 ogólnej specyfikacji technicznej. W wyniku odbioru należy sporządzić:

- częściowy protokół odbioru robót,
- protokół odbioru robót zanikających,
- wpis do dziennika budowy,

Jeżeli wszystkie czynności odbioru robót dały wyniki pozytywne, wykonane roboty należy uznać za zgodne z wymaganiami ST i Dokumentacją Projektową.

## 9. PODSTAWA PŁATNOŚCI

Płatność za wykonane roboty odbywać się będzie na podstawie zapisów zawartych w umowie z Inwestorem.

## 10. PRZEPISY ZWIĄZANE

PN-EN 459-1:2015-06	Wapno budowlane - Część 1: Definicje, wymagania i kryteria zgodności
PN-EN 13139:2003	Kruszywa do zaprawy
PN-EN 1996-1-1+A1:2013-05	Eurokod 6 - Projektowanie konstrukcji murowych - Część 1-1: Reguły ogólne dla zbrojonych i niezbrojonych konstrukcji murowych
PN-EN 1992-1-1:2008	Eurokod 2 - Projektowanie konstrukcji z betonu - Część 1-1: Reguły ogólne i reguły dla budynków
PN-EN ISO 6946:1998PZ	Ochrona cieplna budynków - Wymagania i obliczenia
PN-EN 1990:2004	Eurokod - Podstawy projektowania konstrukcji
PN-EN 1991-1-1:2004	Eurokod 1: Oddziaływania na konstrukcje - Część 1-1: Oddziaływania ogólne - Ciężar objętościowy, ciężar własny, obciążenia użytkowe w budynkach
PN-EN 1991-1-6:2007	Eurokod 1: Oddziaływania na konstrukcje - Część 1-6: Oddziaływania ogólne - Oddziaływania w czasie wykonywania konstrukcji
PN-EN 1991-1-3:2005	Eurokod 1 - Oddziaływania na konstrukcje - Część 1-3: Oddziaływania ogólne - Obciążenie śniegiem
PN-EN 1991-1-4:2008	Eurokod 1: Oddziaływania na konstrukcje - Część 1-4: Oddziaływania ogólne - Oddziaływania wiatru
PN-EN 1997-1:2008	Eurokod 7 - Projektowanie geotechniczne - Część 1: Zasady ogólne
PN-EN 1991-1-5:2005	Eurokod 1: Oddziaływania na konstrukcje - Część 1-5: Oddziaływania ogólne - Oddziaływania termiczne

Umowa z Inwestorem.

Dokumentacja projektowa.

Nie wymienienie tytułu jakiegokolwiek dziedziny, grupy, podgrupy czy normy nie zwalnia Wykonawcy od obowiązku stosowania wymogów określonych prawem polskim. Wykonawca będzie przestrzegał praw autorskich i patentowych. Jest zobowiązany do odpowiedzialności za spełnienie wszystkich wymagań prawnych w odniesieniu do używanych opatentowanych urządzeń lub metod.

# SPECYFIKACJA TECHNICZNA WYKONANIA I ODBIORU ROBÓT

## **B - 01.02.08**

### **KONSTRUKCJE DREWNIANE**

---

#### **SPIS TREŚCI**

- 1. WSTĘP**
  - 2. MATERIAŁY**
  - 3. SPRZĘT**
  - 4. TRANSPORT**
  - 5. WYKONANIE ROBÓT**
  - 6. KONTROLA JAKOŚCI ROBÓT**
  - 7. OBMIAR ROBÓT**
  - 8. ODBIÓR ROBÓT**
  - 9. PODSTAWA PŁATNOŚCI**
  - 10. PRZEPISY ZWIĄZANE**
-

## 1. WSTĘP

### 1.1. Przedmiot ST

Przedmiotem niniejszej specyfikacji technicznej (ST) są wymagania dotyczące wykonania i odbioru konstrukcji drewnianych, które zostaną wykonane w ramach dokumentacji projektowej dla zadania pn.: „Muzeum Archeologii Podwodnej i Rybołówstwa Bałtyckiego w Łebie”.

Klasyfikacja wg Wspólnego Słownika Zamówień (CPV)

<i>Grupa</i>	<i>Klasa</i>	<i>Kategoria</i>	<i>Opis</i>
45000000-7			Roboty budowlane
	45420000-7		Roboty w zakresie zakładania stolarki budowlanej oraz roboty ciesielskie
		45422000-1	Roboty ciesielskie

### 1.2. Zakres stosowania

Szczegółowa specyfikacja techniczna jest stosowana jako dokument przetargowy i kontraktowy przy zlecaniu i realizacji robót wymienionych w pkt. 1.1.

### 1.3. Określenia podstawowe

Określenia i nazewnictwo użyte w niniejszej specyfikacji technicznej ST są zgodne z obowiązującymi podanymi w normach PN i przepisach Prawa budowlanego.

### 1.4. Zakres robót objętych ST

Ustalenia zawarte w niniejszej specyfikacji obejmują wszystkie czynności umożliwiające i mające na celu wykonanie prac ciesielskich w ramach realizowanej inwestycji.

Obejmują one prace związane z dostawą materiałów, wykonawstwem i wykończeniem konstrukcji drewnianych wykonywanych na budowie.

### 1.5. Ogólne wymagania dotyczące robót

Wykonawca robót jest odpowiedzialny za jakość wykonania robót, ich zgodność z dokumentacją projektową, ST i poleceniami Inspektora Nadzoru Inwestorskiego. Ogólne wymagania dotyczące robót podano w części „Wymagania ogólne” pkt 1.5 specyfikacji technicznej.

## 2. MATERIAŁY

### 2.1. Wymagania ogólne

Ogólne wymagania dotyczące materiałów, ich pozyskiwania i składowania podano w części „Wymagania ogólne” pkt 2 specyfikacji technicznej. Materiały konieczne do wykonania wszelkich prac związanych z konstrukcjami drewnianymi w czasie realizacji inwestycji określono w dokumentacji projektowej.

### 2.2. Wymagania szczegółowe

#### Drewno

Dźwigary – drewno klejone GL28h

Płatwie – drewno klejone GL28h

#### Łączniki ciesielskie

Do łączenia elementów konstrukcji drewnianych należy zastosować łączniki metalowe takie jak gwoździe, sworznie, wkręty i śruby stalowe.

#### Impregnacja

Elementy drewniane należy zabezpieczyć impregnatem do drewna o działaniu przeciw grzybom, rozwojowi owadów i ogniochronnemu, przeznaczony do stosowania na zewnątrz budynku, odporny na promieniowanie UV i inne czynniki atmosferyczne.

## 3. SPRZĘT

### 3.1. Wymagania ogólne

Ogólne wymagania dotyczące sprzętu podano w części „Wymagania ogólne” pkt 3 specyfikacji technicznej.

### 3.2. Sprzęt do wykonywania robót

Roboty można wykonać przy użyciu dowolnego typu sprzętu. Wykonawca jest zobowiązany do używania jedynie takiego sprzętu, który nie spowoduje niekorzystnego wpływu na jakość i środowisko wykonywanych robót. Rodzaje sprzętu używanego do robót ciesielskich pozostawia się do uznania wykonawcy, po uzgodnieniu z inspektorem nadzoru budowlanego. Jakikolwiek sprzęt, maszyny lub narzędzia nie gwarantujące zachowania wymagań jakościowych robót i przepisów BIOZ zostaną przez inspektora nadzoru inwestorskiego zdyskwalifikowane i niedopuszczone do robót.

## 4. TRANSPORT

### 4.1. Wymagania ogólne

Ogólne wymagania dotyczące transportu podano w części „Wymagania ogólne” pkt. 4 specyfikacji technicznej.

### 4.2. Transport materiałów

Transport materiałów odbywa się przy w sposób zabezpieczający je przed przesuwaniem podczas jazdy, uszkodzeniem i zniszczeniem, określony w instrukcji przez Producenta i dostosowanej do polskich przepisów przewozowych. Wszystkie materiały niezbędne do wykonania elementów wchodzących w skład robót ciesielskich można przewozić dowolnymi środkami transportu zaakceptowanymi przez inspektora nadzoru inwestorskiego. Załadunek, transport i rozładunek materiałów należy przeprowadzić zgodnie z przepisami BIOZ i przepisami o ruchu drogowym.

## 5. WYKONANIE ROBÓT

### 5.1. Wymagania ogólne

Ogólne wymagania dotyczące wykonania robót podano w części „Wymagania ogólne” pkt 5 specyfikacji technicznej.

Materiał po przywiezieniu na plac budowy przed jego obróbką powinien być składowany na równych podkładach w prostopadłościennych pryzmach, tak aby poszczególne jej elementy nie stykały się ze sobą. Czoła poszczególnych elementów powinny być zabezpieczone poprzez ich obicie deseczkami w celu zapobieżenia ich spękania. Przed ich zamontowaniem powinny być zabezpieczone środkiem impregnacynym. Widoczne elementy konstrukcji muszą być przestругane. Podczas obróbki elementów konstrukcji czynności elementów powtarzających się wielokrotnie należy wykonywać grupowo (np.: ścięcia końców, nawiercanie otworów itp.). Po obróbce wszystkich elementów należy wykonać próbny montaż elementów w potrzebne zestawy konstrukcyjne. Następnie należy przeprowadzić znakowanie, które ma na celu określenie miejsca zestawu w całej konstrukcji. Montaż poszczególnych elementów konstrukcyjnych prowadzić z użyciem odpowiedniego sprzętu (wg. uznania wykonawcy zaakceptowanego przez inspektora nadzoru inwestorskiego). W trakcie wykonywania prac ciesielskich należy wykonywać wszystko zgodnie ze sztuką budowlaną, dokumentacją projektową, obowiązującymi normami branżowymi.

### 5.2. Montaż

Konstrukcja drewniana z drewna klejonego kl. GL28h złożona z elementów:

- dźwigary dachowe
- płatwie

Szczegółowy wykaz elementów konstrukcyjnych na rysunkach.

Stężenia konstrukcji z prętów stalowych zgodnie z projektem.

Elementy drewniane połączone są między sobą za pośrednictwem projektowanych łączników stalowych, zabezpieczonych przed korozją zgodnie z SST.

Jeśli wystąpią zabrudzenia na surowym lub impregnowanym środkiem wodnym drewnie klejonym można je usunąć, jednak nie obędzie się bez lekko jaśniejszych śladów pozostałych po wyczyszczeniu takich brudnych miejsc. Drobne zabrudzenia czy też odciski mechaniczne są nieuniknione a zatem dopuszczalne.

Pokrycie dachu i wykończenie ścian należy wykonać krótko po zmontowaniu konstrukcji z drewna klejonego, dzięki czemu unika się nadmiernego przyjmowania przez konstrukcję wilgoci.

Elementy drewniane, które zaraz po zmontowaniu całej konstrukcji nie są kryte pokryciem dachowym należy zabezpieczyć folią budowlaną lub plandeką tak by zabezpieczała przed opadami atmosferycznymi a jednocześnie zapewniała wentylację drewna klejonego (folia powinna luźno zwiisać po bokach i od czoła aż do dolnej krawędzi zabezpieczanego elementu)

Do montażu wskazane jest zastosowanie takich zawiesi, które będą chroniły przede wszystkim (ale nie tylko) pas dolny podnoszonego elementu z drewna klejonego: najlepiej zawiesia pasowe o szer. minimum 100 mm. Dodatkowo przy przenoszeniu ciężkich elementów np. powyżej 500 kg zawiesia należy zakładać dodatkowo na przekładki z desek, aby uniknąć odcisków na krawędziach belek z drewna klejonego.

Podczas montażu należy poprzez fachowe wykonawstwa uniknąć mimośrodu, w przeciwnym razie należy liczyć się z tym, że pojawią się niebrane w obliczeniach statycznych pod uwagę dodatkowe wymagania co do statyki.

**Wykonanie przy montażu dodatkowych otworów czy nacięć jest dozwolone tylko i wyłącznie po ustaleniach i uzyskaniu zgody odpowiedzialnego za konstrukcję projektanta.**

### 5.3. Początki użytkowania

W budynkach ogrzewanych do „rozruchu” konstrukcji należy podejść świadomie: zalecane jest powolne zwiększanie temperatury wewnątrz budynku z konstrukcją z drewna klejonego, dzięki czemu wilgotność drewna konstrukcyjnego stopniowo wyrówna się z wilgotnością powietrza.

### 5.4. Konserwacja

Do ochrony drewna przed grzybami, owadami oraz zabezpieczające przed działaniem ognia powinny być stosowane wyłącznie środki dopuszczone do stosowania decyzją nr 2/ITB- ITD/87 z 05.08.1989 r.

- a) Środki do ochrony przed grzybami i owadami
- b) Środki do zabezpieczenia przed sinizną i pleśnieniem
- c) Środki zabezpieczające przed działaniem ognia.

Impregnację elementów konstrukcyjnych wykona Wytwórnia na zlecenie Wykonawcy i pod nadzorem Inspektora Nadzoru.

Przed powtórnym malowaniem impregnatem należy ustalić, jaki jest skład zastosowanego pierwotnie w Wytwórni środka impregnującego, tak aby skład nowo nakładanego impregnatu nie wywołał niepożądanych skutków.

Powtórna impregnacja będzie najwcześniej wymagana na elementach z drewna klejonego, które są bezpośrednio wystawione na działanie czynników atmosferycznych. Podczas malowania impregnatem należy zwrócić uwagę na to, by środek dotarł do wewnątrz istniejących już szczelin lub pęknięć.

## 6. KONTROLA JAKOŚCI ROBÓT

Ogólne wymagania dotyczące kontroli jakości robót podano w części „Wymagania ogólne” pkt 6 specyfikacji technicznej.

Badaniem objęte będą cechy techniczne zastosowanego drewna konstrukcyjnego, takie jak:

- gęstość pozorną,
- wilgotność,
- wytrzymałość na zginanie, rozciąganie i ściskanie,
- twardość.

Próbki do badań powinny być pobrane z materiałów losowo przed wbudowaniem. Badania przeprowadzone powinny być za pomocą tradycyjnych metod badawczych w obecności inspektora nadzoru inwestorskiego. Wyniki badań nie powinny być inne niż dane dostarczone przez producenta tarcicy. Odchylenia między tymi danymi dyskwalifikują badany materiał do użycia. Kontrola jakości robót polega na sprawdzeniu:

- jakości zastosowanego drewna,
- jakości stopnia impregnacji drewna,
- jakości połączeń drewnianych elementów konstrukcji,
- wymiarów zastosowanych przekrojów drewna,
- dokładności montażu poszczególnych elementów konstrukcji.

W czasie kontroli szczególna uwaga będzie zwracana na sprawdzenie zgodności prowadzenia robót ciesielskich z projektem organizacji robót i przepisami BIOZ. Roboty ciesielskie muszą być wykonane zgodnie z określonymi powyżej wymaganiami dla prac ciesielskich. Niedotrzymanie powyższych wymagań będzie podstawą do odmowy przyjęcia prac ciesielskich. Odrzucone elementy zostaną naprawione lub wymienione na koszt własny wykonawcy. Wszelkie naprawy lub wymiana elementów podlegają powyższym warunkom i muszą być zaakceptowane przez inspektora nadzoru inwestorskiego.

## 7. OBMIAR ROBÓT

Ogólne zasady obmiaru robót podano w części „Wymagania ogólne” pkt 7 specyfikacji technicznej.

## 8. ODBIÓR ROBÓT

### 8.1. Ogólne zasady odbioru robót.

Ogólne zasady odbioru robót podano w części „Wymagania ogólne” pkt 8 specyfikacji technicznej.

### 8.2. Zgodność z dokumentacją

Roboty uznaje się za zgodne z dokumentacją projektową, ST i wymaganiami Inspektora nadzoru, jeżeli wszystkie pomiary i badania (z uwzględnieniem dopuszczalnych tolerancji) wg pkt. 6 ST dały pozytywny wynik.

### 8.3. Wymagania przy odbiorze

Sprawdzeniu przy odbiorze podlega:

- przygotowanie stanowiska roboczego,
- dostarczenie narzędzi i sprzętu,
- przygotowanie i oczyszczenie podłoża,
- zgodność wykonania z dokumentacją techniczną,
- rodzaj zastosowanych materiałów,
- prawidłowość wykonania wszystkich prac montażowych,
- uporządkowanie miejsca wykonywania robót,
- usunięcie pozostałości, resztek i odpadów materiałów,
- likwidację stanowiska roboczego,
- utylizację opakowań i resztek materiałów zgodnie ze wskazaniami ich producentów,
- wszelkie inne niewymienione prace związane z niniejszą specyfikacją niezbędne do wykonania robót ciesielskich.

## 9. PODSTAWA PŁATNOŚCI

Ogólne ustalenia dotyczące podstawy płatności podano w części „Wymagania ogólne” pkt 9 specyfikacji technicznej.

Płatność za wykonane roboty odbywać się będzie na podstawie zapisów zawartych w umowie z Inwestorem.

## 10. PRZEPISY ZWIĄZANE

Mają zastosowanie wszystkie związane z tym tematem normy polskie (PN) i branżowe (BN), w tym w szczególności:

PN-D-95017:1992	Surowiec drzewny. Drewno wielkowymiarowe iglaste. Wspólne wymagania i badania
PN-EN 844-3:2002	Drewno okrągłe i tarcica. Terminologia -Część 3: Terminy ogólne dotyczące tarcicy
PN-D-96000:1975	Tarcica iglasta ogólnego przeznaczenia
PN-EN 408+A1:2012	Konstrukcje drewniane. Drewno konstrukcyjne lite i klejone warstwowo. Oznaczanie niektórych właściwości fizycznych i mechanicznych
PN-EN 338:2016-06	Drewno konstrukcyjne. Klasy wytrzymałości
PN-ISO 3443-8:1994	Tolerancje w budownictwie

Umowa z Inwestorem

Dokumentacja projektowa.

Nie wymienienie tytułu jakiegokolwiek dziedziny, grupy, podgrupy czy normy nie zwalnia Wykonawcy od obowiązku stosowania wymogów określonych prawem polskim. Wykonawca będzie przestrzegał praw autorskich i patentowych. Jest zobowiązany do odpowiedzialności za spełnienie wszystkich wymagań prawnych w odniesieniu do używanych opatentowanych urządzeń lub metod.



# SPECYFIKACJA TECHNICZNA WYKONANIA I ODBIORU ROBÓT

## **B - 01.02.09**

### **OBRÓBKI BLACHARSKIE**

---

#### **SPIS TREŚCI**

- 1. WSTĘP**
  - 2. MATERIAŁY**
  - 3. SPRZĘT**
  - 4. TRANSPORT**
  - 5. WYKONANIE ROBÓT**
  - 6. KONTROLA JAKOŚCI ROBÓT**
  - 7. OBMIAR ROBÓT**
  - 8. ODBIÓR ROBÓT**
  - 9. PODSTAWA PŁATNOŚCI**
  - 10. PRZEPISY ZWIĄZANE**
-

## 1. WSTĘP

### 1.1. Przedmiot ST

Przedmiotem niniejszej specyfikacji technicznej (ST) są wymagania dotyczące wykonania i odbioru robót związanych z obróbkami blacharskimi, które zostaną wykonane na podstawie dokumentacji projektowej dla zadania pn. „Muzeum Archeologii Podwodnej i Rybołówstwa Bałtyckiego w Łebie”.

Klasyfikacja wg Wspólnego Słownika Zamówień (CPV)

<i>Grupa</i>	<i>Klasa</i>	<i>Kategoria</i>	<i>Opis</i>
45200000-9			Roboty budowlane w zakresie wznoszenia kompletnych obiektów budowlanych lub ich części oraz w zakresie inżynierii lądowej i wodnej.
	45260000-7		Roboty w zakresie wykonywania pokryć i konstrukcji dachowych i inne podobne roboty specjalistyczne.
		45261000-4	Wykonanie pokryć i konstrukcji dachowych oraz podobne roboty.
		45261210-9	Wykonanie pokryć dachowych.

### 1.2. Zakres stosowania ST

Specyfikacja techniczna jest dokumentem będącym podstawą do udzielenia zamówienia i zawarcia umowy na wykonanie robót zawartych w pkt. 1.1 powyższej ST.

### 1.3. Określenia podstawowe

Określenia i nazewnictwo użyte w niniejszej specyfikacji technicznej ST są zgodne z obowiązującymi podanymi w normach PN i przepisach Prawa budowlanego.

### 1.4. Zakres robót objętych ST

Niniejsza specyfikacja obejmuje wszystkie czynności umożliwiające i mające na celu wykonanie obróbek blacharskich przy użyciu materiałów i systemów odpowiadających wymaganiom norm lub aprobat technicznych.

### 1.5. Ogólne wymagania dotyczące robót

Ogólne wymagania dotyczące zasad prowadzenia robót omówiono w punkcie 1.5 ogólnej specyfikacji technicznej.

Wykonawca robót jest odpowiedzialny za jakość ich wykonania oraz za zgodność z Dokumentacją Projektową, ST i poleceniami Inspektora Nadzoru Inwestorskiego. Organizator przetargu zakłada, że Wykonawca jest profesjonalną, wykwalifikowaną firmą budowlaną i dlatego jego obowiązkiem jest sprecyzować szczegółowo zakres prac poprzez przedmiary i szczegółowe omówienie całej dokumentacji. Wykonawcy nie usprawiedliwia brak wiedzy technicznej.

## 2. MATERIAŁY

### 2.1. Wymagania ogólne

Ogólne wymagania dotyczące materiałów, ich pozyskiwania i składowania, omówiono w punkcie 2 ogólnej specyfikacji technicznej.

Materiały stosowane do wykonywania pokryć dachowych powinny mieć m.in.:

- Aprobaty Techniczne lub być produkowane zgodnie z obowiązującymi normami,
- Certyfikat lub Deklarację Zgodności z Aprobata Techniczną lub z PN,
- Certyfikat na znak bezpieczeństwa,
- Certyfikat zgodności ze zharmonizowaną normą europejską wprowadzoną do zbioru norm polskich,
- na opakowaniach powinien znajdować się termin przydatności do stosowania.

**Wymagania szczegółowe dotyczące zastosowanych materiałów należy stosować zgodnie z Dokumentacją Projektową i zaleceniami Inwestora.**

### 2.2. Wymagania szczegółowe

Obróbki blacharskie oraz parapety wykonać z blachy stalowej galwanizowanej malowanej proszkowo na kolor czarny NCS S 7502-B.

### 3. SPRZĘT

#### 3.1. Ogólne wymagania

Ogólne wymagania dotyczące sprzętu omówiono w punkcie 3 ogólnej specyfikacji technicznej.

Roboty można wykonać ręcznie lub przy użyciu innych specjalistycznych narzędzi. Wykonawca jest zobowiązany do używania takich narzędzi, które nie spowodują niekorzystnego wpływu na jakość materiałów i wykonywanych robót oraz będą przyjazne dla środowiska.

#### 3.2. Sprzęt do wykonywania robót blacharskich

Przy wykonywaniu obróbek blacharskich Wykonawca powinien korzystać z:

- elektronarzędzia ręczne jak: wiertarka z udarem, elektrowkrętarki,
- nożyce do cięcia blach,
- młotek gumowy, młotek drewniany,
- nóż blacharski,
- kleszcze blacharskie,
- giętarka do blach,
- szczypce techniczne,
- palnik gazowy z butlą gazową,
- lutownica,
- pistolet wyciskowy do pojemników z silikonem,
- rusztowania systemowe z pomstami technologicznymi,
- przyścienny wyciąg budowlany.

### 4. TRANSPORT

#### 4.1. Wymagania ogólne

Ogólne wymagania dotyczące transportu omówiono w punkcie 4 ogólnej specyfikacji technicznej.

#### 4.2. Transport i składowanie materiałów

Elementy prefabrykowane obróbek blacharskich można przewozić dowolnymi środkami transportu w odpowiedni sposób zabezpieczone przed uszkodzeniami mechanicznymi. Sposób transportu i składowania powinien być zgodny z warunkami i wymaganiami podanymi przez producenta.

Blacha powinna być transportowana i składowana w stanie suchym i przy zapewnieniu stałego dostępu powietrza. W przypadku składowania zwojów lub prefabrykowanych pasów na placu budowy należy unikać bezpośredniego kontaktu płaszczyzn materiału np. z mokrą folią, zapewnić również przykrycie odporne na działanie wiatru. Unikać należy:

- przykrywania zwojów lub prefabrykatów w sposób uniemożliwiający dopływ powietrza,
- składowania na wilgotnym podłożu,
- przekroczenia punktu rosy,
- transportowania lub składowania materiału na wilgotnych paletach,
- zbyt ciasnego układania materiału w trakcie transportu i składowania.

### 5. WYKONANIE ROBÓT

#### Obróbki blacharskie dachu

Obróbki blacharskie powinny być dostosowane do rodzaju pokrycia. Roboty blacharskie mogą być wykonywane o każdej porze roku, lecz w temperaturze nie niższej od  $-15^{\circ}\text{C}$ , a w przypadku blach cynkowanych w temperaturze nie niższej niż  $5^{\circ}\text{C}$ . Robot nie wolno wykonywać na oblodzonych podłożach blachy nie należy układać bezpośrednio na podłożach z betonu (stosować izolacje np. z papy), tynku cementowego lub cementowo-wapiennego, z gładzi cementowej oraz na podłożu zawierającym związki siarki. Podłoża te należy najpierw zagruntować roztworem asfaltowym i położyć na nich papę asfaltową. Wymaganie to dotyczy szczególnie miejsc wykonywania obróbek blacharskich.

Wszystkie wygięcia blach powinny być wykonane w taki sposób, aby nie nastąpiło nacięcie blachy lub odprysnięcie powłoki zabezpieczającej blachy. Każde zabezpieczenie jest zakończone zębem okapowym (kapinosem). Sposoby połączenia zabezpieczenia z pokryciem zależne są od rodzaju pokrycia, w każdym przypadku jednak powinny one zapewniać szczelność pokrycia.

Przy wykonywaniu obróbek blacharskich należy pamiętać o konieczności zachowania dylatacji. Dylatacje konstrukcyjne powinny być zabezpieczone w sposób umożliwiający przeniesienie ruchów poziomych i pionowych dachu w taki sposób, aby następował szybki odpływ wody z obszaru dylatacji. Zakład obróbek wykonać na szerokość zgodną z zaleceniami producenta obróbek.

## **Parapety zewnętrzne**

Projektowane obróbki blacharskie parapetów zewnętrznych należy kleić do podłoża klejem. W tym celu wszystkie krawędzie parapetów ocieplić styropianem zgodnie z technologią przewidzianą w systemach BSO. Powierzchnię styropianu zabezpieczyć jak w przypadku powierzchni ścian warstwą bazową z kleju wzmocnionego siatką z włókna szklanego. Przed wklejeniem podokienników, jednokrotnie zagruntować powierzchnię krawędzi podokiennej. Na tak przygotowane pasy podokienne równomiernie nanosić pacą grzebieniową klej na całej powierzchni. Następnie kleić obróbki blacharskie. Podokienniki należy przykleić przed dociepleniem ościeży okiennych. Warstwa przyklejanych pasów ocieplających ościeże powinna docisnąć od góry przyklejoną wcześniej obróbkę blacharską. Styki obróbki blacharskiej z elementami stolarki otworowej i ścianami wykończyć silikonem (trwale plastycznym). Po zamontowaniu podokienników należy zabezpieczyć je folią przed zabrudzeniem lub uszkodzeniem w trakcie wykonywania innych robót wykończeniowych.

**Uwaga: Należy zachować wyraźny spadek parapetów do zewnątrz! Sugeruje się, aby parapety były systemowe, przeznaczone do wybranego typu okien i dostarczone przez tego samego producenta co stolarka okienna.**

## **6. KONTROLA JAKOŚCI ROBÓT**

### **6.1. Wymagania ogólne**

Ogólne wymagania dotyczące prowadzenia kontroli jakości robót omówiono w punkcie 6 ogólnej specyfikacji technicznej.

Wykonanie robót przeprowadzić zgodnie z ST i dokumentacją projektową. Badania jakości robót podczas budowy obejmują:

- Sprawdzenie zgodności z dokumentacją techniczną. Badanie powinno polegać na porównaniu wykonanych obróbek z projektem technicznym oraz stwierdzeniu wzajemnej zgodności za pomocą oględzin i pomiaru.
- Sprawdzenie podłoża. Badanie to powinno być przeprowadzone przed przystąpieniem do robót.
- Sprawdzenie materiałów. Badanie należy przeprowadzić pośrednio na podstawie zapisów w dzienniku budowy oraz atestów i świadectw dopuszczenia materiałów do stosowania w budownictwie wydanych przez ITB.
- Sprawdzenie wyglądu zewnętrznego robót. Badanie polega na oględzinach i sprawdzeniu występowania takich wad jak: dziury, pęknięcia, nieprostopadłości szwów do okapu, odchylenia rąbków lub zwojów od linii prostej itp.
- Sprawdzenie umocowania i łączenia arkuszy. Badanie polega na stwierdzeniu czy łączenia i umocowania arkuszy są wykonane zgodnie z normą i instrukcją montażu wybranego producenta.

Kontrola jakości robót polega na sprawdzeniu zgodności ich wykonania z wymaganiami normowymi, wymaganiami dokumentacji projektowej oraz niniejszej specyfikacji. Kontrola ta przeprowadzana jest przez Inspektora nadzoru:

- a) w odniesieniu do prac zanikających (kontrola i odbiór częściowy) – podczas wykonania prac pokrywanych,
- b) w odniesieniu do właściwości całego pokrycia (kontrola końcowa) – po zakończeniu prac pokrywanych.

Kontrola częściowa i końcowa dotycząca pokryć z blachy przeprowadza się sprawdzając zgodność wykonanych robót z wymaganiami norm: PN-61/B-10245, PN-EN 501:1999, PN-EN 506:2002, PN-EN 502:2002, PN-EN 504:2002, PN-EN 505:2002, PN-EN 507:2002, PN-EN 508-1:2002, PN-EN 508-2:2002, PN-EN 508-3:2000 oraz z wymaganiami niniejszej specyfikacji technicznej.

## **7. OBMIAR ROBÓT**

Ogólne wymagania dotyczące obmiarów robót omówiono w punkcie 7 ogólnej specyfikacji technicznej. Jednostką obmiaru jest 1 m<sup>2</sup> wykonanych obróbek, 1 mb wykonanych parapetów.

## **8. ODBIÓR ROBÓT**

Ogólne wymagania dotyczące prowadzenia odbioru robót omówiono w punkcie 8 ogólnej specyfikacji technicznej.

Roboty związane z wykonywaniem obróbek blacharskich, wymagają odbiorów częściowych. Badania w czasie odbioru częściowego należy przeprowadzać dla tych robót, do których dostęp później jest niemożliwy lub utrudniony. Odbiór częściowy powinien obejmować sprawdzenie:

- a) podkładu,
- b) jakości zastosowanych materiałów,
- c) dokładności wykonania obróbek blacharskich i ich połączenia z pokryciem,
- d) szczelności połączeń.

Dokonanie odbioru częściowego powinno być potwierdzone wpisem do dziennika budowy. Odbioru końcowego obróbek blacharskich należy dokonać po zakończeniu robót, po deszczu. Podstawę do odbioru obróbek blacharskich stanowią następujące dokumenty:

- a) dokumentacja projektowa i dokumentacja powykonawcza,
- b) dziennik budowy z zapisem stwierdzającym odbiór częściowy podłoża oraz poszczególnych warstw lub fragmentów obróbek,
- c) zapisy dotyczące wykonywania robót i rodzaju zastosowanych materiałów,
- d) protokoły odbioru materiałów i wyrobów, które powinny zawierać: zestawienie wyników kontroli i odbiorów częściowych, jak również końcowych,
- e) stwierdzenie zgodności lub niezgodności wykonania robót pokrywczych z dokumentacją,
- f) spis dokumentacji przekazywanej inwestorowi. W skład tej dokumentacji powinien wchodzić program utrzymania pokrycia – obróbek blacharskich.

Uznaje się, że badania dały wynik pozytywny gdy wszystkie właściwości materiałów i pokrycia dachowego są zgodne z wymaganiami niniejszej specyfikacji technicznej lub aprobaty technicznej albo wymaganiami norm przedmiotowych. Jeżeli chociaż jeden wynik badania daje wynik negatywny, obróbki blacharskie nie powinny być odebrane.

W takim przypadku należy przyjąć jedno z następujących rozwiązań:

- poprawić roboty i elementy obróbek i przedstawić do ponownego odbioru,
- jeżeli odchylenia od wymagań nie zagrażają bezpieczeństwu użytkowania i trwałości pokrycia, należy obniżyć cenę za wykonane prace,
- w przypadku gdy nie są możliwe podane wyżej rozwiązania – rozebrać obróbki w miejscach, w których nie odpowiadają one wymaganiom i ponownie je wykonać.

## 9. PODSTAWA PŁATNOŚCI

Ogólne wymagania dotyczące rozliczeń za wykonane prace omówiono w punkcie 9 ogólnej specyfikacji technicznej.

### Obróbki blacharskie

Płaci się za ustaloną ilość m<sup>2</sup> obróbek blacharskich wg ceny jednostkowej, która obejmuje:

- przygotowanie,
- zakup i dostawę materiału do miejsca wbudowania,
- zamontowanie i umocowanie obróbek w podłożu, zalutowanie połączeń,
- sprawdzenie szczelności połączeń,
- badania kontrolne i odbiory,
- ustawienie, przestawienie i rozebranie rusztowań,
- uporządkowanie stanowiska pracy.

## 10. PRZEPISY ZWIĄZANE

PN-61/B-10245	Roboty blacharskie budowlane z blachy stalowej ocynkowanej i cynkowej. Wymagania i badania techniczne przy odbiorze.
PN-84/H-92126	Blachy stalowe profilowane ocynkowane oraz ocynkowane i powlekane.

Umowa, warunki Umowy.  
Dokumentacja projektowa.

Nie wymienienie tytułu jakiegokolwiek dziedziny, grupy, podgrupy czy normy nie zwalnia Wykonawcy od obowiązku stosowania wymogów określonych prawem polskim. Wykonawca będzie przestrzegał praw autorskich i patentowych. Jest zobowiązany do odpowiedzialności za spełnienie wszystkich wymagań prawnych w odniesieniu do używanych opatentowanych urządzeń lub metod.

# SPECYFIKACJA TECHNICZNA WYKONANIA I ODBIORU ROBÓT

## **B - 02.02.01**

### **STOLARKA I ŚLUSARKA**

---

#### **SPIS TREŚCI**

- 1. WSTĘP**
  - 2. MATERIAŁY**
  - 3. SPRZĘT**
  - 4. TRANSPORT**
  - 5. WYKONANIE ROBÓT**
  - 6. KONTROLA JAKOŚCI ROBÓT**
  - 7. OBMIAR ROBÓT**
  - 8. ODBIÓR ROBÓT**
  - 9. PODSTAWA PŁATNOŚCI**
  - 10. PRZEPISY ZWIĄZANE**
-

## 1. WSTĘP

### 1.1. Przedmiot ST

Przedmiotem niniejszej szczegółowej specyfikacji technicznej są wymagania dotyczące wykonania i odbioru robót polegających na montażu stolarki i ślusarki drzwiowej i okiennej, które zostaną wykonane na podstawie dokumentacji projektowej dla zadania pn. „Muzeum Archeologii Podwodnej i Rybołówstwa Bałtyckiego w Łebie”.

Klasyfikacja wg Wspólnego Słownika Zamówień (CPV)

<i>Grupa</i>	<i>Klasa</i>	<i>Kategoria</i>	<i>Opis</i>
98000000-3			Inne usługi komunalne, socjalne i osobiste
	98390000-3		Inne usługi.
		98395000-8	Usługi ślusarskie.
45400000-1			Roboty wykończeniowe w zakresie obiektów budowlanych.
	45420000-7		Roboty w zakresie stolarki budowlanej oraz roboty ciesielskie.
		45421000-4	Roboty w zakresie stolarki budowlanej.

### 1.2. Zakres stosowania ST

Szczegółowa specyfikacja techniczna jest dokumentem będącym podstawą do udzielenie zamówienia i zawarcia umowy na wykonanie robót zawartych w pkt 1.1.

### 1.3. Określenia podstawowe

Określenia i nazewnictwo użyte w niniejszej specyfikacji technicznej ST są zgodne z obowiązującymi podanymi w normach PN i przepisach Prawa budowlanego.

Element konstrukcyjny – część konstrukcji służąca do przeniesienia sił.

Złącze – konstrukcja utworzona przez przyległe części dwóch lub więcej wyrobów, elementów budowlanych zestawionych razem albo połączonych z zastosowaniem lub bez łączników.

Kształownik – wyrób hutniczy o stałym, lecz złożonym przekroju poprzecznym, małym w stosunku do jego długości.

Drzwi – konstrukcja do zamykania otworu, przeznaczona głównie do zapewnienia dostępu, działająca na zawiasach przegubowych, osi obrotu lub za pomocą przesuwu.

### 1.4. Zakres robót objętych ST

Roboty, których dotyczy niniejsza ST obejmują wszystkie czynności umożliwiające i mające na celu montaż stolarki i ślusarki okiennej i drzwiowej. Zastosowaniu podlegają tylko i wyłącznie wyroby odpowiadające wymaganiom norm, dokumentacji projektowej i posiadające niezbędne aprobaty techniczne.

### 1.5. Ogólne wymagania dotyczące robót

Ogólne wymagania dotyczące robót podano w części „Wymagania ogólne” pkt 1.5 niniejszej specyfikacji technicznej. Wykonawca robót jest odpowiedzialny za jakość wykonania robót, ich zgodność z dokumentacją projektową, ST i poleceniami Inspektora Nadzoru Budowlanego.

## 2. MATERIAŁY

### 2.1. Wymagania ogólne

Ogólne wymagania dotyczące materiałów, ich pozyskiwania i składowania podano w części „Wymagania ogólne” pkt 2 specyfikacji technicznej.

### 2.2. Materiały potrzebne do wykonania prac

#### 2.2.1. Okna aluminiowe

Wymiar: 1200 x 2500 mm

Uw=1,1 W/m<sup>2</sup>K

Pakiet 3-szybowy

Szklenie: 442LE/18ACS/4/16ACS/6LE (Rw=41dB)

Parapet systemowy

### 2.2.2. Drzwi

Drzwi wewnętrzne stalowe z blachy ocynkowanej malowane proszkowo na kolor czarny. Drzwi dymoszczelne w klasie Sa i Sm oraz o wysokiej izolacyjności akustycznej do 46 dB. Wykonane w 4 klasie wytrzymałości mechanicznej oraz w 6 klasie trwałości mechanicznej. Wytrzymałość korozyjna do klasy C5.

Drzwi drewniane dymoszczelne w klasie Sa i Sm w 4 klasie wytrzymałości mechanicznej oraz o wysokiej izolacyjności akustycznej do 33dB. Skrzydło drzwi ma strukturę warstwową. Rdzeń wykonany jest z pełnego drewna sosnowego (tarcicy klejonej) i obłożony obustronnie płytą wiórową lub płytą MDF.

Drzwi zewnętrzne stalowe kątowe

### 2.2.3. Brama

#### *Brama główna rolowana*

Brama wykonana z aluminium i stali o prostej konstrukcji, składająca się z niewielu komponentów, wytrzymała i ekonomiczna.

Parametry bezpieczeństwa zgodnie z normą europejską PN-EN 13241-1

Parametry użytkowe zgodnie z normą europejską PN-EN 13241-1

#### *Brama wewnętrzna teleskopowa*

Panele składające się na skrzydło bramy wykonane są z blachy stalowej.

Bramy wyposażone w dwa tory jezdne, podwieszane do nadproża za pomocą specjalnych wsporników. Tory jezdne (pomijając najbardziej zewnętrzny) wypełnione są częściowo wełną mineralną.

Prowadzenie skrzydeł realizowane jest poprzez system linek i bloczków, zapewniając równomierne przesuwanie się poszczególnych segmentów skrzydeł.

### 2.2.4. Fasada szklana

Półstrukturalna na module 130 i 145 cm, na słupkach systemowych aluminiowych od 5x14 do 5x18 w zależności od wysokości szklenia

Słupki malowane na kolor RAL 7021

Fasadę łączy się z obiektem, za pomocą systemu wsporników o odpowiednim przeznaczeniu i nośności.

Dla zachowania odpowiednich parametrów użytkowych ściana uszczelniona jest od zewnątrz specjalnym sznurem izolacyjnym PE (PP) oraz silikonem pogodowym gwarantującym pełną szczelność na przenikanie wody opadowej, powietrza i zapewniającym doskonałą izolacyjność cieplną fasady.

#### *Szklenie fasady wschodniej:*

AGC 8mm ESG Stopray Vision 61T /16+90%Ar/ 6mm ESG iplusTop 1.1T /16+90%Ar/ 55.4 ESG/VSG

Parametry:

- Ug: 0.5 W/m<sup>2</sup>K
- Lt: 54%
- Lr: 15%
- RD65-Ra: 92%
- g: 29%
- Rw: 43(-2; -4)dB

#### *Szklenie fasady zachodniej i północnej:*

AGC 8mm ESG Stopray Vision 61T /16+90%Ar/ 6mm ESG Planibel Clearlite /16+90%Ar/ 55.2 Stratobel iplusTop 1.1

Parametry:

- Ug: 0.5 W/m<sup>2</sup>K
- Lt: 53%
- Lr: 15%
- RD65-Ra: 92%
- g: 30%
- Rw: 43(-2; -4)dB

### 2.2.5. Światlik dachowy

#### *Szklenie światlika*

AGC 8mm ESG Stopray Vision 61T /16+90%Ar/ 6mm ESG Planibel Clearlite /16+90%Ar/ 55.2 Stratobel iplusTop 1.1

Parametry:

- Ug: 0.5 W/m<sup>2</sup>K
- Lt: 53%
- Lr: 15%
- RD65-Ra: 92%
- g: 30%
- Rw: 43(-2; -4)dB



### 2.2.6. Wycieraczki

Wycieraczka gł. 22 mm listwowa, listwa 3cm, odstęp między listwami 0.5 cm, ciemno szara

## 3. SPRZĘT

Do wykonania montażu stolarki i ślusarki może być użyty dowolny sprzęt. Wykonawca jest zobowiązany do używania jedynie takiego sprzętu, który nie spowoduje niekorzystnego wpływu na jakość wykonywanych robót i będzie gwarantować przeprowadzenie robót, zgodnie z zasadami określonymi w dokumentacji projektowej i ST.

## 4. TRANSPORT

### 4.1. Wymagania ogólne

Ogólne wymagania dotyczące transportu podane są w części „Wymagania ogólne” pkt 4 niniejszej specyfikacji technicznej.

### 4.2. Transport materiałów

Drzwi i okna, witryny oraz klapy dymowe i wylazy powinny być dostarczane w oryginalnych opakowaniach producenta. Wyroby powinny być opakowane pojedynczo lub na paletach w kompletnym zestawie elementów składowych, z dołączoną instrukcją montażu i wbudowania. Opakowania powinny zabezpieczać wyrób przed uszkodzeniami mechanicznymi i odkształceniami. Wyroby powinny być przechowywane i transportowane zgodnie z PN-B-05000:1996.

Do dostarczanych odbiorcy elementów powinna być dołączona informacja zawierająca co najmniej dane z oznakowania oraz: numer i data wystawienia krajowej deklaracji zgodności, nazwa jednostki certyfikującej, która brała udział w ocenie zgodności – dotyczy drzwi przeciwpożarowych i/lub dymoszczelnych, znak budowlany.

Sposób oznakowania wyrobu znakiem budowlanym powinien być zgodny z Rozporządzeniem Ministra Infrastruktury i Budownictwa z dnia 17 listopada 2016 r. w sprawie sposobu deklarowania właściwości użytkowych wyrobów budowlanych oraz sposobu znakowania ich znakiem budowlanym (Dz.U. 2016 poz. 666). Transport materiałów musi odbywać się przy w sposób zabezpieczający je przed przesuwaniem podczas jazdy, uszkodzeniem i zniszczeniem. Pakowanie, przechowywanie i transport powinien być realizowany wg instrukcji Producenta dostosowanej do polskich przepisów przewozowych. Każda partia wyrobów powinna zawierać wszystkie elementy przewidziane projektem lub odpowiednią normą.

Elementy do transportu należy zabezpieczyć przed uszkodzeniem. Elementy mogą być przewożone dowolnym środkiem transportu. Za uszkodzenia powstałe podczas transportu odpowiada Wykonawca robót objętych niniejszą ST.

## 5. WYKONANIE ROBÓT

### 5.1. Wymagania ogólne

Ogólne zasady wykonania robót podano w części „Wymagania Ogólne” pkt. 5 niniejszej specyfikacji technicznej.

### 5.2. Wytyczne wykonawcze

Zaleca się montaż okien „ciepły” trójstopniowy, zapewniający szczelność powietrzną. Przed przystąpieniem do montażu okien ościeża należy zatynkować tworząc powłokę szczelną powietrznie, a do krawędzi okien należy przykleić taśmę uszczelniającą z zakładem na narożnikach. Okna należy montować w licu warstwy konstrukcyjnej ściany zewnętrznej. Po zagruntowaniu ościeży należy starannie przykleić taśmę uszczelniającą tworząc w ten sposób szczelne połączenie między tynkiem a ramą okna. Szczelinę między ramą a płytą styropianu należy uzupełnić pianką PU niskoprężną. Na węgaraku, na styku ramy okna i styropianu, należy nakleić taśmę rozprężną.

Uwaga! Przed zamówieniem okien, witryn, drzwi należy zmierzyć z natury wszystkie wykonane otwory okienne!

### 5.3. Elementy wzorcowe

Ogólne wymagania dotyczące prowadzenia prac związanych z wykonaniem robót omówiono w punkcie 5.6 ogólnej specyfikacji technicznej.

Drzwi drewniane wraz z okuciami, klamkami etc. należy przedstawić do akceptacji Architekta.

Dodatkowo należy przedstawić mockup 1:1 fasady szklanej. Fragment, którego mockup należy wykonać wskazano na rysunkach elewacyjnych.

#### 5.4. Roboty przygotowawcze

Roboty przygotowawcze oraz kompletowanie materiału i sprzętu powinno odbywać się zgodnie ze specyfikacją podaną w projekcie technicznym. Przed przystąpieniem do montażu stolarki należy sprawdzić dokładność wykonania otworów pod ościeżnicę, które powinny być wykonane zgodnie z wymaganiami wykonania robót murowych. W przypadku stwierdzenia wad w wykonaniu lub zabrudzeń powierzchni ościeży należy je naprawić i oczyścić. Prace powinny być tak przygotowane, aby zapewnione było harmonijne i bezpieczne wykonywanie montażu i osadzanie elementów ślusarskich. Przed montażem drzwi należy sprawdzić poziom posadzki w strefie obrotu skrzydła drzwi. W przypadku braku docelowej formy wykończenia posadzki należy zachować odpowiednią szczelinę montażową (grubość elementów wykończeniowych + 5 mm).

#### 5.5. Przygotowanie podłoża

Dokładność wykonania i stan powierzchni konstrukcji wsporczej powinien zostać sprawdzony przed przystąpieniem do robót:

- powierzchnia podłoża powinna być wykonana zgodnie z dokumentacją projektową,
- powierzchnia powinna być oczyszczona z kurzu i zanieczyszczeń.

#### 5.6. Montaż stolarki drzwiowej i okiennej

Montaż należy wykonać przez specjalistyczną firmę zgodnie z instrukcją producenta.

Moment montażu drzwi pozostawia się do decyzji Wykonawcy. Zaleca się zamontowanie skrzydeł po transporcie ale przed montażem okładzin na ścianach.

W przypadku zamontowania skrzydeł przed zakończeniem prac wykończeniowych i wyposażeniowych Wykonawca i podwykonawcy (np. prac malarskich) odpowiadają za ewentualne uszkodzenia powierzchni skrzydeł, klamek i ościeżnic. Zaleca się zamontowanie odpowiednich zabezpieczeń krawędzi narażonych na uszkodzenia i powierzchni w czasie prac malarskich lub tynkarskich. Drzwi uszkodzone lub zabrudzone w sposób trwały będą wymagały wymiany.

#### 5.7. Montaż ślusarki

Przy przemieszczaniu elementów metalowych przeznaczonych do osadzenia we fragmenty budynku nie wolno wyrządzać szkód w pracach już wykonanych. Prace pomocnicze związane z wbudowaniem, osadzaniem i montażem wyrobów metalowych należy przygotować w taki sposób, aby było zapewnione bezpieczeństwo i higiena pracy osób, zgodnie z obowiązującymi przepisami w tym zakresie.

Wyroby metalowe powinny być osadzone zgodnie z dokumentacją techniczną lub instrukcją zaakceptowaną przez Inspektora Nadzoru Inwestorskiego. Montaż wyrobów powinien sprowadzać się do scalania połączeniami śrubowymi elementów wyrobu i mocowania wyrobu do podłoża. Wiercenie lub przebijanie otworów w elementach w trakcie montażu jest nie dopuszczalne ze względu na zastosowane powłoki antykorozyjne wyrobów.

Montaż powinien być poprzedzony wytrasowaniem miejsc otworów montażowych w podłożu. Wklejenie kołków mocujących powinno być wykonane z wyprzedzeniem wystarczającym do uzyskania dopuszczalnej wytrzymałości połączenia do przeprowadzenia montażu wyrobu do podłoża. Nie dopuszcza się do montażu wkrętami, śrubami z uszkodzonymi łbami.

Długości śrub powinny być ustalane w zależności od całkowitej grubości łączonych części, uwzględniając naddatek na podkładkę, nakrętki, przeciwnakrętki lub zawleczki. Śruby nie powinny wystawać ponad nakrętkę więcej niż o 2 zwoje gwintu, a wkręcone w gwintowany otwór przelotowy nie powinny wystawać ponad płaszczyznę łączonych części lub elementów. Do łączenia elementów metalowych z konstrukcją budynku stosować należy złącza rozporowych, kołków kotwiących.

Osadzanie kołków rozporowych powinno być dokonywane z zachowaniem odpowiednich zasad:

- otwór powinien odpowiadać średnicy kotwy,
- z otworu należy usunąć pył i drobiny urobku,
- wcisnąć kołek w wywiercony otwór lekkim uderzeniem młotka,
- przestrzegać najmniejszej dopuszczalnej głębokości osadzenia,
- kołek rozprężyć dokręcając śrubę dopuszczalnym momentem.

W przypadku kotew klejanych:

- otwór powinien być nieco większy od średnicy kotwy,
- kotwę posmarować klejem,
- wcisnąć w oczyszczony z pyłu otwór,
- po osiągnięciu pełnej nośności (wg karty technicznej wybranego systemu) można przystąpić do montażu wyrobów metalowych.

Złącza rozporowe przeznaczone do przenoszenia dużych obciążeń wrywających powinny być metalowe wkręcane (stalowe tuleje kotwiące, min M10 L=100 mm) lub klejane. Wszystkie wyroby metalowe montować zgodnie z rysunkami szczegółowymi.

## 5.8. Montaż fasady

Ściana słupowo-ryglowa mocowana jest do konstrukcji budynku za pomocą specjalnych wsporników stalowych lub aluminiowych. Elementy wsporników przykręcane są od czoła do stropu budynku za pomocą stalowych kołków rozporowych (lub innych kołków odpowiednich do rodzaju stropu). Do wspornika za pomocą śrub mocujących przykręcane są kształtowniki pionowe - słupy. Konsole posiadają otwory podłużne, dające możliwość dokładnego ustawienia słupów względem siebie i stropów, w trzech kierunkach (stopniach swobody). Pomiedzy ustawione słupy zakładane są rygle. W przypadku ciężaru elementu obciążającego rygiel do 60 [kg] rygle przykręca się bezpośrednio do słupów. W przeciwnym przypadku rygle są nasuwane na dodatkowe łączniki przykręcane do słupów. Całość tworzy konstrukcję nośną kratową. W utworzone otwory między słupami i ryglami montowane są szyby lub różnego rodzaju wypełnienia.

Szczeliny powstałe między murem, a ścianą słupowo-ryglową maskowane są za pomocą blach stalowych ocynkowanych lub blach aluminiowych anodowanych, lub lakierowanych, wypełniane wełną mineralną o różnym stopniu twardości.

Odpowiednią szczelność połączenia konstrukcji ściany osłonowej i budynku uzyskuje się przez zastosowanie silikonu wraz z sznurami poliuretanowymi lub systemów uszczelnień wykorzystujących do tego celu paroprzepuszczalne pasy EPDM i paroizolacyjne pasy butylowe. Szczegółowe informacje na ten temat można uzyskać u producentów poszczególnych systemów uszczelnień.

Wapno, cement, substancje alkaiczne i czyszczące (np. wybielacze, pasty ściernie) mają szczególnie szkodliwy wpływ na kształtowniki aluminiowe, a zwłaszcza na dekoracyjne powierzchnie ochronne. Dlatego też należy ograniczyć wykończeniowe roboty „mokre” do minimum.

W przypadku zetknięcia zaprawy z powierzchnią aluminium, należy natychmiast zmyć z niej zaprawę (nie dopuścić do jej stwardnienia). Brak przemycia spowoduje trwałe odbarwienie i uszkodzenie powierzchni.

W celu zapobiegania infiltracji wody opadowej i powietrza do wnętrza fasady zastosowano uszczelnienie przy użyciu silikonów odpornych na warunki pogodowe. Zaletą tej metody jest pełna szczelność fasady i lepsza ochrona wnętrza przed hałasem i zimnem. Silikon charakteryzuje się niskim przewodnictwem ciepła oraz odpornością na wysokie temperatury (rozkład silikonu następuje w temperaturze powyżej 400°C).

Ponieważ przy użyciu silikonów pogodowych bardzo ważną rolę odgrywają prace wykończeniowe, które mają bezpośredni wpływ na trwałość fasady należy bezwzględnie przestrzegać zaleceń podanych poniżej.

Kolejność wykonywania prac uszczelniających można podzielić na następujące etapy:

### *Czyszczenie*

W zależności od struktury powierzchni mamy dwie metody postępowania:

- dla powierzchni gładkich np. szkła czy metalu stosujemy rekomendowany przez producenta szczeliwa środek czyszczący posługując się technologią „dwóch ściereczek”. Najpierw przecieramy powierzchnie ściereczką zwilżoną w (płyn nalewamy na ściereczkę nigdy nie zanurzamy w naczyniu z środkiem czyszczącym) a następnie przecieramy czystą ściereczką. Powierzchnie uznajemy za czystą jeżeli sucha, ściereczka pozostanie czysta po przetarciu nią powierzchni.  
Nie dotykamy powierzchni palcami!
- dla powierzchni porowatych np. kamień czy beton stosujemy czyszczenie mechaniczne i usuwanie uwolnionego materiału sprężonym powietrzem. Stosowanie jakichkolwiek rozpuszczalników jest niedopuszczalne!

### *Gruntowanie*

- stosowanie podkładów gruntujących powinno odbywać się wyłącznie na zalecenie producenta szczeliwa!
- generalną zasadą jest nakładanie podkładu możliwie cienką warstwą. Na powierzchnie gładkie podkład nakładamy ściereczką zwilżoną w środku gruntującym. Należy stosować naczynie pośrednie z którego nalewamy na ściereczkę niewielką ilość środka. Oryginalny pojemnik należy trzymać zamknięty.  
Środki gruntujące reagują z wilgocią zawartą w powietrzu.  
Dlatego też nie wolno zlewać nie zużytego podkładu do oryginalnych opakowań, grozi to utratą własności.
- na powierzchnie porowate środek gruntujący nakładamy pędzlem stosując powyższe zasady.  
Należy także sprawdzić czy materiał pędzla nie rozpuszcza się w podkładzie.  
Środek gruntujący musi wyschnąć, w zależności od warunków trwa to od 15 do 60 min. W tym czasie zachodzą reakcje z podłożem i ulatniają się produkty reakcji wraz z rozpuszczalnikiem.  
Dlatego też nie wolno nakładać silikonu uszczelniającego zbyt szybko.

### *Maskowanie*

- powierzchnie przylegające do uszczelnień zaleca się chronić przed zabrudzeniem naklejając odpowiedniej szerokości taśmy maskujące.
- czas niezbędny do nałożenia taśm maskujących pozwala ulotnić się resztkom, środka czyszczącego
- taśmy maskujące usuwa się natychmiast po ukształtowaniu szczeliwa, w przeciwnym razie uzyskuje się poszarpane, nierówne krawędzie na styku silikon-szyba.

### *Nakładanie i kształtowanie silikonu uszczelniającego*

- przed nałożeniem silikonu należy do szczeliny między szymbami włożyć odpowiedni sznur izolacyjny. Sznur izolacyjny lub taśma izolacyjna powinny być wykonane z materiału do którego silikon nie kleją się np. PE (polietylen) lub PP (polipropylen) o zamkniętych porach.
- silikon nakłada się ręcznie stosując odpowiedni pistolet do wyciskania masy z opakowania. Pistolety pneumatyczne zapewniają równomierne nakładanie masy i jej precyzyjne dozowanie, co zmniejsza straty silikonu.
- ukształtowanie powierzchni silikonu do żadanego kształtu należy wykonać natychmiast po nałożeniu. Nie powinno się stosować żadnych środków myjących używanych w gospodarstwie domowym co jest spowodowane tym, że większość środków czyszczących zawiera niewielkie dodatki polimerów silikonowych mających chronić skórę rąk przed uszkodzeniem. Dodatki te tworzą cienką warstwę nie przepuszczającą wilgoci, co utrudnia (wydłuża) czas utwardzania silikonów. Można stosować wodę z dodatkiem szarego mydła.
- temperatura nakładania, należy bezwzględnie stosować się do zaleceń producenta. W temperaturach poniżej +5°C istnieje obawa, że na uszczelnianej powierzchni uformowała się cienka, niewidoczna warstwa lodu. Dzieje się tak dlatego że odparowujący rozpuszczalnik zawarty w silikonie miejscowo schładza powierzchnię nawet do temperatury niższej od 0°C. Wówczas silikon klei się do utworzonej warstewki lodu. Grozi to utratą przyczepności lub nie doleganiem szczelności do całej powierzchni a co za tym idzie do przecieków. Temperatury zbyt wysokie powodują że produkty reakcji utwardzania „nie wydzielają się” z masy szczelności i powstają kawerny potocznie zwane bąblami powietrznymi. W skrajnych przypadkach pękanie takich „bąbli” następuje jeszcze przed pełnym utwardzeniem szczelności, konsekwencją są przecieki fasady
- minimalna grubość spoiny silikonowej nie może być mniejsza niż 6 mm a maksymalna zalecana grubość wynosi 15 mm.
- minimalna zalecana szerokość spoiny to 6-20 mm.

### **5.9. Montaż parapetów**

Montaż parapetów wewnętrznych wykonać w sposób zapewniający spływ wody, szczelność, odporność na podmuchy wiatru itp.

Parapety mocować pod częścią progową ościeżnicy za pomocą łączników mechanicznych. Parapet montować na piankę niskoprężną.

## **6. KONTROLA JAKOŚCI ROBÓT**

### **6.1. Wymagania ogólne**

Ogólne ustalenia dotyczące podstaw płatności podano w pkt 6 „Wymagania ogólne” ogólnej specyfikacji technicznej.

### **6.2. Kontrola jakości wyrobów**

Zasady prowadzenia kontroli powinny być zgodne z postanowieniami PN-EN 14351-1:2006 i PN-B-10086:1967. W celu oceny jakości stolarki budowlanej należy sprawdzić: zgodność wymiarów, jakość materiałów użytych do wykonania stolarki, prawidłowość wykonania z uwzględnieniem szczegółów konstrukcyjnych, sprawność działania skrzydeł oraz funkcjonowania okuć.

W celu oceny jakości ślusarki należy sprawdzić: zgodność wymiarów, stan i wygląd elementów pod względem równości, pionowości i spoziomowania, prawidłowość wykonania z uwzględnieniem szczegółów konstrukcyjnych, sprawność działania skrzydeł oraz funkcjonowania okuć, wymagania estetyczne, stan i wygląd wykończenia wbudowanych elementów na zgodność z dokumentacją techniczną. Z dokonanego odbioru należy sporządzić protokół.

## **7. OBMIAR ROBÓT**

Ogólne zasady obmiaru robót podano w części „Wymagania ogólne” pkt 7 specyfikacji technicznej.

Jednostkami obmiarowymi dla stolarki i ślusarki są:

- [m<sup>2</sup>] – montowanych skrzydeł drzwiowych i okien.
- [m] – montowanych parapetów

Wielkości obmiarowe określa się na podstawie dokumentacji projektowej z uwzględnieniem zmian zaakceptowanych przez Inspektora nadzoru i sprawdzonych w naturze.

## 8. ODBIÓR ROBÓT

### 8.1. Wymagania ogólne

Ogólne wymagania dotyczące odbioru robót związanych z montażem stolarki i ślusarki podano w ogólnej specyfikacji technicznej w części „Wymagania ogólne” w pkt 8.

Sprawdzeniu bezwzględnie podlegają:

- jakość dostarczonej stolarki i ślusarki,
- poprawność wykonania montażu.

W wyniku odbioru należy:

- sporządzić częściowy protokół odbioru robót,
- dokonać wpisu do dziennika budowy.

Jeżeli wszystkie czynności odbioru robót dały wyniki pozytywne, wykonane roboty należy uznać za zgodne z wymaganiami ST i dokumentacją projektową.

### 8.2. Odbiór elementów przed wbudowaniem

Przy odbiorze powinny być sprawdzone następujące cechy: zgodność wykonania elementów i ich składowych z dokumentacją techniczną, wymiary gotowego elementu i jego kształt, prawidłowość wykonania połączeń (przekroje, długość i rozmieszczenie śrub), średnice otworów, dotrzymanie dopuszczalnych odchyłek w wymiarach, kątach i płaszczyznach, rodzaj zastosowanych materiałów, zabezpieczenie wyrobów przed korozją.

### 8.3. Odbiór elementów po wbudowaniu i wykończeniu

Przy odbiorze powinny być sprawdzone następujące cechy: prawidłowość osadzenia elementu w konstrukcji budowlanej, zgodność wbudowanego elementu z projektem, jakość wykonania, odchyłki wymiarów, prawidłowość działania, prostokątność skrzydeł, płaskość skrzydeł, izolacyjności akustycznej – w przypadku drzwi o deklarowanej izolacyjności akustycznej, odporności ogniowej i dymoszczelności (w przypadku drzwi z deklarowaną odpornością ogniową łącznie z dymoszczelnością producent może wykonać tylko jedno z tych badań).

W wyniku odbioru należy: sporządzić częściowy protokół odbioru robót, dokonać wpisu do dziennika budowy.

Jeżeli wszystkie czynności odbioru robót dały wyniki pozytywne, wykonane roboty należy uznać za zgodne z wymaganiami ST i Dokumentacji Projektowej. Jeżeli chociaż jeden wynik badania będzie negatywny, zakres prac określonych niniejszą szczegółową specyfikacją techniczną nie może zostać odebrany.

W takim przypadku należy przyjąć jedno z rozwiązań:

- poprawić i przedstawić do ponownego odbioru,
- jeżeli odchylenia od wymagań nie zagrażają bezpieczeństwu użytkowania i trwałości okładziny oraz jeżeli inwestor wyrazi zgodę, obniżyć ostatecznie wartość wykonanych robót,
- w przypadku gdy nie są możliwe powyższe rozwiązania, usunąć efekt błędnie wykonanych prac i ponownie je wykonać.

## 9. PODSTAWA PŁATNOŚCI

Ogólne ustalenia dotyczące podstawy płatności podano w części „Wymagania ogólne” pkt 9 specyfikacji technicznej.

Płatność za wykonane roboty odbywać się będzie na podstawie zapisów zawartych w umowie z Inwestorem.

## 10. PRZEPISY ZWIĄZANE

PN-EN ISO 1101:2013-07	Specyfikacje geometrii wyrobów (GPS) - Tolerancje geometryczne - Tolerancje kształtu, kierunku, położenia i bicia
PN-EN 14351-1+A2:2016-10	Okna i drzwi - Norma wyrobu, właściwości eksploatacyjne - Część 1: Okna i drzwi zewnętrzne.
PN-B-10180:1972	Roboty szklarskie. Warunki i badania techniczne przy odbiorze.
PN-B-94000:1975	Okucia budowlane. Podział.
PN-B-91000:1996	Stolarka budowlana. Terminologia.
PN-ISO 6707-1:2008	Budynki i budowle - Terminologia - Część 1: Terminy ogólne.

Umowa z Inwestorem.

Dokumentacja projektowa.

Nie wymienienie tytułu jakiegokolwiek dziedziny, grupy, podgrupy czy normy nie zwalnia Wykonawcy od obowiązku stosowania wymogów określonych prawem polskim. Wykonawca będzie przestrzegał praw autorskich i patentowych. Jest zobowiązany do odpowiedzialności za spełnienie wszystkich wymagań prawnych w odniesieniu do używanych opatentowanych urządzeń lub metod.

# SPECYFIKACJA TECHNICZNA WYKONANIA I ODBIORU ROBÓT

## **B - 02.02.02**

### **URZĄDZENIA DŹWIGOWE**

---

#### **SPIS TREŚCI**

- 1. WSTĘP**
  - 2. MATERIAŁY**
  - 3. SPRZĘT**
  - 4. TRANSPORT**
  - 5. WYKONANIE ROBÓT**
  - 6. KONTROLA JAKOŚCI ROBÓT**
  - 7. OBMIAR ROBÓT**
  - 8. ODBIÓR ROBÓT**
  - 9. PODSTAWA PŁATNOŚCI**
  - 10. PRZEPISY ZWIĄZANE**
-

## 1. WSTĘP

### 1.1. Przedmiot ST

Przedmiotem niniejszej Specyfikacji Technicznej są wymagania dotyczące wykonania i odbioru robót związanych z urządzeniami dźwigowymi, które zostaną wykonane na podstawie dokumentacji projektowej dla zadania pn. „Muzeum Archeologii Podwodnej i Rybołówstwa Bałtyckiego w Łebie”.

### 1.2. Zakres stosowania ST

Specyfikacja techniczna jest dokumentem będącym podstawą do udzielenia zamówienia i zawarcia umowy na wykonanie, dostawę i montaż dźwigów i podnośników zawartych w pkt. 1.1 powyższej ST.

Odstępstwa od wymagań podanych w niniejszej specyfikacji mogą mieć miejsce tylko w przypadkach prostych robót o niewielkim znaczeniu, dla których istnieje pewność, że podstawowe wymagania będą spełnione przy zastosowaniu metod wykonania wynikających z doświadczenia oraz uznanych reguł i zasad sztuki budowlanej oraz przy uwzględnieniu przepisów bhp.

### 1.3. Określenia podstawowe

Określenia i nazewnictwo użyte w niniejszej specyfikacji technicznej ST są zgodne z obowiązującymi podanymi w normach PN i przepisach Prawa budowlanego.

### 1.4. Zakres robót objętych ST

Ogólne wymagania dotyczące zasad prowadzenia robót omówiono w punkcie 1.5 ogólnej specyfikacji technicznej. Wykonawca robót jest odpowiedzialny za jakość ich wykonania oraz za zgodność z Dokumentacją Projektową, ST i poleceniami Inspektora Nadzoru Inwestorskiego. Organizator przetargu zakłada, że Wykonawca jest profesjonalną, wykwalifikowaną firmą budowlaną i dlatego jego obowiązkiem jest sprecyzować szczegółowo zakres prac poprzez przedmiary i szczegółowe omówienie całej dokumentacji. Wykonawcy nie usprawiedliwia brak wiedzy technicznej.

### 1.5. Ogólne wymagania dotyczące robót

Ogólne wymagania dotyczące zasad prowadzenia robót omówiono w punkcie 1.5 ogólnej specyfikacji technicznej. Wykonawca robót jest odpowiedzialny za jakość ich wykonania oraz za zgodność z Dokumentacją Projektową, ST i poleceniami Inspektora Nadzoru Inwestorskiego. Organizator przetargu zakłada, że Wykonawca jest profesjonalną, wykwalifikowaną firmą budowlaną i dlatego jego obowiązkiem jest sprecyzować szczegółowo zakres prac poprzez przedmiary i szczegółowe omówienie całej dokumentacji. Wykonawcy nie usprawiedliwia brak wiedzy technicznej.

## 2. MATERIAŁY

### 2.1. Wymagania ogólne

Ogólne wymagania dotyczące materiałów, ich pozyskiwania i składowania, omówiono w punkcie 2 ogólnej specyfikacji technicznej.

Wszystkie dostarczone przez wykonawcę elementy windy będą fabrycznie nowe, nowoczesne i zgodne z aktualnym stanem techniki. Urządzenia każdego typu będą odpowiednie do ich przeznaczenia, sprawdzone w działaniu, wysokiej sprawności, bezpieczne, zaprojektowane, wykonane godnie z właściwymi normami polskimi lub co najmniej równorzędnymi normami obcymi oraz dostarczone przez doświadczonych producentów. Dostarczone materiały muszą mieć niezbędne atesty, a źródła dostawy tych materiałów muszą być dokumentowane.

W zakresie projektu mechanicznego, obliczeń wytrzymałościowych i związanych z nimi doбором materiałów, bezpieczeństwem, wytwarzaniem, testowaniem, wyposażeniem oraz wymaganiami specjalnymi stosowane będą odpowiednie normy polskie lub co najmniej równorzędne normy obce. Jakość materiału konstrukcyjnego musi spełniać wymagania projektu mechanicznego zgodnie z parametrami projektowymi. Dobór materiału leży w zakresie odpowiedzialności gwarancyjnej wykonawcy.

Wszystkie części urządzenia podlegające przepisom dozоровym muszą mieć odpowiednie dopuszczenie polskiego Urzędu Dozoru Technicznego. Przygotowanie i przekazanie odpowiedniej dokumentacji do Urzędu Dozoru Technicznego należy do obowiązków wykonawcy.

Windy we wszystkich swoich częściach muszą być tak zaprojektowane, aby można było bezpiecznie uniknąć przeciążeń, podwyższonego zużycia i niedopuszczalnych stanów eksploatacji. Winda musi gwarantować cichą i spokojną pracę.

Głośność urządzeń powinna odpowiadać obowiązującym normom. Praca wind nie może powodować zakłóceń fal radiowych oraz zakłócać działania urządzeń elektronicznych pracujących w budynku. Winda powinna być wyposażona w stosowne tabliczki znamionowe z aktualnymi parametrami technicznymi. Winda powinna być wyposażona w dokumentację techniczno-ruchową (DTR) wykonane zgodnie z PN.

### **2.1.1. Wymagania ogólne dotyczące dźwigu**

Dźwig musi spełniać wymogi przepisów rozporządzenia Ministra Gospodarki z dnia 8 grudnia 2005 roku, w sprawie zasadniczych wymagań dla dźwigów i ich elementów bezpieczeństwa (Dz. U. 2005 nr 263, poz. 2198).

### **2.1.2. Kabina dźwigu**

Kabina musi być tak zaprojektowana i wykonana, aby zapewnić przestrzeń oraz wytrzymałość odpowiadającą maksymalnej liczbie osób i udźwigowi, ustalonym przez instalatora dźwigu.

W przypadku dźwigów przeznaczonych do transportu osób i tam, gdzie wymiary na to pozwalają, kabina musi być tak zaprojektowana i wykonana, aby jej konstrukcja nie uniemożliwiała, ani nie utrudniała dostępu do niej i używania jej przez osoby niepełnosprawne oraz tak, aby pozwolić na wszelkie odpowiednie przystosowanie kabiny w celu umożliwienia tym osobom korzystania z dźwigu.

### **2.1.3. Sposoby zawieszenia i sposoby podparcia**

Sposoby zawieszenia i sposoby podparcia kabiny, jej połączenia i elementy mocujące muszą być tak dobrane i zaprojektowane, aby zapewnić odpowiedni ogólny poziom bezpieczeństwa i zminimalizować ryzyko spadku kabiny, uwzględniając warunki użytkowania, użyte materiały i warunki produkcji. Przy zastosowaniu lin lub łańcuchów do zawieszenia kabiny, muszą istnieć co najmniej dwie niezależne liny lub łańcuchy, każda(-y) z własnym systemem zamocowania. Takie liny i łańcuchy nie mogą być łączone ani splatane, za wyjątkiem przypadków, gdy jest to konieczne dla zamocowania lub uformowania pętli.

### **2.1.4. Kontrola obciążenia (również nadmiernej prędkości)**

Dźwig musi być tak zaprojektowany, skonstruowany i zainstalowany tak, aby niemożliwe było jego normalne uruchomienie, jeżeli udźwig nominalny jest przekroczony. Dźwig musi być wyposażony w ogranicznik prędkości. Wymogi te nie obowiązują dźwigów, w których konstrukcja układu napędowego uniemożliwia osiągnięcie nadmiernej prędkości. Dźwigi szybkobieżne muszą być wyposażone w urządzenia do kontrolowania prędkości i ograniczania prędkości. Dźwigi z napędem ciernym muszą być tak skonstruowane, aby zapewnić stabilność lin nośnych na kole ciernym i kołach linowych.

### **2.1.5. Zespół napędowy**

Wszystkie dźwigi osobowe muszą posiadać indywidualne zespoły napędowe. Wymagania te nie dotyczą dźwigów, w których przeciwwaga zastąpiona jest drugą kabiną. Instalator dźwigu musi zapewnić, aby dostęp do zespołu napędowego i urządzeń towarzyszących, za wyjątkiem przypadków konserwacji i awarii, nie był możliwy.

### **2.1.6. Urządzenia do sterowania dźwigiem**

Urządzenia do sterowania dźwigów przeznaczonych do korzystania przez osoby niepełnosprawne muszą być w odpowiedni sposób zaprojektowane i umiejscowione. Funkcja urządzeń sterujących musi być wyraźnie określona. Obwody sterowania wezwaniami dla grupy dźwigów mogą być wspólne lub połączone wzajemnie. Wyposażenie elektryczne musi być tak zamontowane i połączone, aby: nie było możliwości pomylenia z obwodami, które nie mają bezpośredniego połączenia z dźwigiem, zasilanie w energię mogło być odłączane pod obciążeniem, ruch dźwigu był uzależniony od elektrycznych urządzeń zabezpieczających znajdujących się w odrębnym elektrycznym obwodzie bezpieczeństwa, defekt instalacji elektrycznej nie prowadził do niebezpiecznych sytuacji.

### **2.1.7. Zagrożenia dla osób poza kabiną**

Dźwig musi być tak zaprojektowany i skonstruowany, aby przestrzeń, w której porusza się kabina, nie była dostępna, za wyjątkiem prac konserwatorskich i awarii. Przed wejściem osoby do tej przestrzeni normalna praca dźwigu musi być uniemożliwiona.

Dźwig musi być zaprojektowany i skonstruowany tak, aby zapobiegać ryzyku zgniecenia, gdy kabina znajduje się w jednej z pozycji ekstremalnych. Cel ten zostaje osiągnięty poprzez zapewnienie wolnej przestrzeni lub schronu poza obrębem położenia ekstremalnych.

Jednakże, w szczególnych przypadkach, aby umożliwić Państwu Członkowskim wydanie uprzedniej zgody, szczególnie dla budynków już istniejących, tam, gdzie takie rozwiązanie nie jest możliwe, mogą być przedsięwzięte inne właściwe środki dla uniknięcia omawianego zagrożenia. Podesty przy wejściu i wyjściu z kabiny muszą być wyposażone w drzwi przystankowe o odpowiedniej odporności mechanicznej dla przewidywanych warunków użytkowania.

Urządzenie ryglujące przy normalnej pracy dźwigu musi zapobiegać celowemu lub przypadkowemu uruchomieniu kabiny, jeśli wszystkie drzwi nie są zamknięte i zaryglowane, otwarciu drzwi przystankowych w czasie ruchu kabiny znajdującej się poza określoną strefą przystankową.

Jednakże, w określonych strefach przy otwartych drzwiach muszą być dozwolone wszelkie ruchy korekcyjnej jazdy, pod warunkiem kontrolowania prędkości poziomowania.



### 2.1.8. Zagrożenia dla osób znajdujących się w kabinie

Kabiny dźwigowe muszą być całkowicie zabudowane ścianami o pełnej wysokości, włącznie z dopasowaną podłogą i sufitem, za wyjątkiem otworów wentylacyjnych oraz pełnościennymi drzwiami. Drzwi kabinowe muszą być tak skonstruowane i zainstalowane, aby kabina nie mogła się poruszać, jeśli drzwi nie są zamknięte, za wyjątkiem określonych stref przy otwartych drzwiach, w których muszą być dozwolone wszelkie ruchy korekcyjnego dojazdu, pod warunkiem kontrolowania prędkości poziomowania.

Tam, gdzie istnieje ryzyko wypadnięcia z kabiny do szybu lub szyb nie istnieje, drzwi kabiny muszą pozostawać zamknięte i zazębione, gdy kabina zatrzyma się między przystankami.

Na wypadek odcięcia zasilania lub awarii któregoś z części składowych, dźwig musi być wyposażony w urządzenie zapobiegające swobodnemu spadkowi lub niekontrolowanemu ruchowi kabiny w górę.

Urządzenie zapobiegające swobodnemu spadkowi musi być niezależne od zawieszenia kabiny. Urządzenie to musi być w stanie zatrzymać kabinę obciążoną udźwignym nominalnym przy maksymalnej prędkości przewidzianej przez instalatora dźwigu. Zatrzymanie spowodowane przez to urządzenie nie może wywoływać opóźnienia szkodliwego dla użytkowników kabiny, bez względu na warunki obciążenia.

Zderzaki muszą być zainstalowane między dnem szybu a spodem kabiny. W tym przypadku wolna przestrzeń, zapobiegająca ryzyku zgniecenia, gdy kabina znajduje się w jednej z pozycji ekstremalnych, musi być mierzona przy całkowicie ściśniętych zderzakach. Wymogi te nie dotyczą dźwigów, w których kabina nie może się znaleźć w wolnej przestrzeni, zapobiegającej ryzyku zgniecenia, gdy kabina znajduje się w jednej z pozycji ekstremalnych, ze względu na konstrukcję systemu napędzającego. Dźwigi muszą być tak zaprojektowane i skonstruowane, aby uruchomienie ich było niemożliwe, jeżeli urządzenia zapobiegające swobodnemu spadkowi, niezależne od zawieszenia kabiny nie są gotowe do działania.

### 2.1.9. Inne zagrożenia

Drzwi przystankowe i/lub drzwi kabiny, jeżeli są napędzane, muszą być wyposażone w urządzenie zapobiegające zgnieceniu podczas ruchu. Drzwi przystankowe, jeżeli są uwzględnione w ochronie przeciwpożarowej budynku, włącznie z tymi, które mają części szklane, muszą być ognioodporne w kategoriach zachowania postaci i swoich własności w odniesieniu do izolacji (ognioszczelność) oraz przewodzenia ciepła.

Przeciwwagi muszą być tak zainstalowane, aby uniknąć ryzyka zderzenia z kabiną lub spadku na kabinę. Dźwigi muszą być wyposażone w środki umożliwiające uwolnienie i ewakuację ludzi uwięzionych w kabinie. Kabiny muszą być wyposażone w środki dwustronnej łączności, umożliwiające stały kontakt ze służbami ratowniczymi. Dźwigi muszą być tak zaprojektowane i wykonane, aby w przypadku wzrostu temperatury zespołu napędowego ponad maksimum ustalone przez instalatora dźwigu mogły zakończyć rozpoczętą jazdę, ale nie realizowały nowych poleceń. Kabiny muszą być tak zaprojektowane i skonstruowane, aby zapewnić wystarczającą wentylację dla pasażerów nawet w przypadku przedłużającego się postoju. Kabina musi być odpowiednio oświetlona, jeśli jest używana lub drzwi są otwarte; musi również posiadać oświetlenie awaryjne.

Środki dwustronnej łączności ze służbami ratowniczymi, oświetlenie awaryjne, muszą być tak skonstruowane i wykonane, aby funkcjonowały nawet bez normalnego zasilania. Ich czas działania musi być wystarczająco długi, aby umożliwić normalne czynności procedury ratowniczej.

Obwody sterowe dźwigów, które mogą być użyte w przypadku pożaru, muszą być zaprojektowane i zbudowane tak, aby można było zapobiegać zatrzymywaniu się dźwigu na określonych poziomach i dać pierwszeństwo sterowania dźwigiem ekipom ratowniczym.

### 2.1.10. Napisy

Zgodnie z wymogami rozporządzenia Ministra Gospodarki z dnia 8 grudnia 2005 roku, każda kabina musi posiadać łatwo widoczną tabliczkę podającą udźwigną nominalną w kilogramach i maksymalną liczbę przewożonych pasażerów. Jeżeli dźwig jest zaprojektowany tak, aby ludzie uwięzieni w kabinie mogli wydostać się bez pomocy z zewnątrz, w kabinie muszą znajdować się odpowiednio zrozumiałe i widoczne instrukcje. Dźwig i części zabezpieczające muszą posiadać oznakowanie Cj i posiadać deklarację zgodności Wj. Oznakowanie Cj należy umieścić na każdej kabinie dźwigu w sposób wyraźny i widoczny oraz na każdej części zabezpieczającej lub, jeżeli to niemożliwe, na etykietce trwale przymocowanej do części zabezpieczającej.

### 2.1.11. Instrukcje obsługi

Zgodnie z § 24 rozporządzenia Ministra Gospodarki z dnia 8 grudnia 2005 roku wszystkie maszyny muszą być zaopatrzone w instrukcje sporządzone w oficjalnym języku lub językach wspólnotowych Państwa Członkowskiego, w którym maszyna zostaje wprowadzona do obrotu lub oddana do użytku.

Instrukcja dołączona do maszyny musi być albo „Instrukcją oryginalną” albo „Tłumaczeniem instrukcji oryginalnej”, w którym to przypadku oryginalna instrukcja musi być dołączona do tłumaczenia. Do każdego dźwigu musi być dołączona dokumentacja sporządzona w oficjalnym języku(-ach) Wspólnoty, który może być określony zgodnie z Traktatem przez Państwo Członkowskie, w którym dźwig jest zainstalowany.

Dokumentacja musi zawierać co najmniej:

- Instrukcję obsługi, zawierającą rysunki i schematy konieczne do normalnego użytkowania i odnoszące się do konserwacji, kontroli, napraw, przeglądów okresowych i działań ratunkowych umożliwiających uwolnienie i ewakuację ludzi uwięzionych w kabinie.
- książkę dźwigu, w której mogą być odnotowane naprawy oraz w odpowiednich przypadkach przeglądy okresowe.

## 2.2. Wymagania szczegółowe

### DŹWIG OSOBOWY

Norma	EN 81-20
Udźwig nominalny	1000 kg
Ilość osób	13
Prędkość nominalna	1,0 m/s
Przyspieszenie / opóźnienie nom.	0,5 m/s
Wysokość podnoszenia	15,750 m
Ilość przystanków / drzwi	5 / 5
Ilość drzwi kabinowych	2
Szerokość drzwi	900 mm
Wysokość drzwi	2100 mm
Wewnętrzna wysokość kabiny	2400 mm
Wewnętrzna szerokość kabiny	1100 mm
Wewnętrzna głębokość kabiny	2100 mm
Wewnętrzna powierzchnia kabiny	2,31 m <sup>2</sup>
Liczba poziomów mocowań prowadnic (wymagana)	10

### DŹWIG OSOBOWY

Norma	EN 81-20
Udźwig nominalny	1275 kg
Ilość osób	17
Prędkość nominalna	1,0 m/s
Przyspieszenie / opóźnienie nom.	0,5 m/s
Wysokość podnoszenia	8,400 m
Ilość przystanków / drzwi	3 / 5
Ilość drzwi kabinowych	2
Szerokość drzwi	1000 mm
Wysokość drzwi	2100 mm
Wewnętrzna wysokość kabiny	2100 mm
Wewnętrzna szerokość kabiny	1150 mm
Wewnętrzna głębokość kabiny	2400 mm
Wewnętrzna powierzchnia kabiny	2,76 m <sup>2</sup>
Liczba poziomów mocowań prowadnic (wymagana + zamówiona dodatkowo)	8 + 1

#### **Drewniane zapory zabezpieczające przed upadkiem do szybu podczas montażu**

1. Rozmiary drewnianych belek oraz ich wykonanie muszą być zgodne z normą EN 13374.
2. Belki drewniane muszą mieć następujące parametry:
  - do wielkości otworu LR<sub>max</sub> = 2000 mm, minimalne wymiary drewnianej belki to 30 x 150 x (LR+min 600) mm [minimalnie 300 mm na stronę]
  - do wielkości otworu LR<sub>max</sub> = 3000 mm, minimalne wymiary drewnianej belki to 40 x 200 x (LR+min 600) mm [minimalnie 300 mm na stronę]
3. Minimalna klasa drewna użytego do zabezpieczenia otworu to C14 zgodnie z normą EN 338
4. Uchwyt belki musi być wykonany w taki sposób, aby uniemożliwić przypadkowy demontaż belki. Zaleca się stosowanie systemowych uchwytów zgodnie z zaleceniami producenta.
5. Wolna przestrzeń pomiędzy belkami nie może być większa niż 470 mm

### PODNOŚNIK DWUNOŻYCOWY

Podnośnik ocynkowany ogniowo  
 Udźwig: 1000 kg  
 Wysokość podnoszenia: 1800 mm  
 Długość platformy: 2000 mm  
 Szerokość platformy: 1500 mm  
 Wysokość konstrukcji: ca. 400 mm  
 Waga podnośnika: 500 kg  
 Czas podnoszenia: 30 sek.  
 Kolor: RAL 5010

**WINDA GASTRONOMICZNA**

Nominalne obciążenia: 50 kg  
 Liczba póltek: jedna (wyjmowana) ze stali nierdzewnej  
 Prędkość: 0,35 m/s  
 Wysokość podnoszenia: 1010 mm  
 Drzwi wychylne  
     Światło drzwi: 620 x 800 mm  
     Futryna: 800 x 880 mm

**3. SPRZĘT****3.1. Wymagania ogólne**

Ogólne wymagania dotyczące sprzętu omówiono w punkcie 3 ogólnej specyfikacji technicznej.

**3.2. Sprzęt do wykonania robót**

Wykonawca jest zobowiązany do używania jedynie takiego sprzętu, który nie spowoduje niekorzystnego wpływu na jakość wykonywanych robót i będzie gwarantować przeprowadzenie robót, zgodnie z zasadami określonymi w Dokumentacji Projektowej, Umowie i ST. W przypadku braku ustaleń w wymienionych dokumentach, zasady pracy sprzętu powinny być uzgodnione i zaakceptowane przez inspektora nadzoru inwestorskiego.

Sprzęt należący do Wykonawcy lub wynajęty do wykonania robót musi być utrzymany w dobrym stanie technicznym i w gotowości do pracy.

Wykonawca dostarczy, na żądanie, Inspektorowi nadzoru inwestorskiego kopie dokumentów potwierdzających dopuszczenie sprzętu do użytkowania, tam gdzie jest to wymagane przepisami. Jeżeli przewiduje się możliwość wariantowego użycia sprzętu przy wykonywanych robotach, Wykonawca powiadomi Inspektora nadzoru inwestorskiego o swoim zamiarze wyboru i uzyska jego akceptację. Wybrany sprzęt po akceptacji, nie może być później zmieniany bez zgody Inspektora.

Jakiegokolwiek sprzęt, maszyny, urządzenia i narzędzia nie gwarantujące zachowania warunków technologicznych, nie zostaną przez Inspektora nadzoru inwestorskiego dopuszczone do robót. Wykonawca jest zobligowany do skalkulowania kosztów jednorazowych sprzętu w cenie jednostkowej robót, do których ten sprzęt jest przeznaczony.

**4. TRANSPORT****4.1. Wymagania ogólne**

Ogólne wymagania dotyczące transportu omówiono w punkcie 4 ogólnej specyfikacji technicznej.

**4.2. Wymagania dotyczące transportu**

Materiały należy transportować w warunkach zabezpieczających je przed uszkodzeniami i zawilgoceniem, w sposób zgodny z instrukcjami producenta urządzeń dźwigowych. Załadunek, transport i rozładunek materiałów należy prowadzić zgodnie z przepisami planu BiOZ, przepisami o ruchu drogowym oraz w sposób nie kolidujący wewnętrznymi przepisami obowiązującymi na terenie czynnego sądu.

Koszty transportu sprzętu nie podlegają oddzielnej zapłacie.

**5. WYKONANIE ROBÓT**

Ogólne wymagania dotyczące prowadzenia prac związanych z wykonaniem robót omówiono w punkcie 5 ogólnej specyfikacji technicznej.

Wykonawca przed rozpoczęciem prac na budowie poda Zamawiającemu odpowiedzialnego za montaż kierownika montażu. Dotrzymanie przepisów bezpieczeństwa na każdym odcinku prac leży po stronie Wykonawcy. Wykonawca obowiązany jest przeprowadzić wszystkie świadczenia na własną odpowiedzialność. Jego obowiązkiem jest pilnowanie porządku na powierzonym mu odcinku jak i wykonanie wszystkich zobowiązań objętych Umową. Jest on jednak zobowiązany pracować w porozumieniu i z uwzględnieniem poleceń wydawanych przez Zamawiającego.

Zabezpieczenie miejsca budowy (montażu) pod względem bezpieczeństwa użytkowników obiektu i przepisów BHP leży po stronie Wykonawcy. Wykonawca jest w pełni odpowiedzialny za aktywność swoich podwykonawców na placu budowy (montażu).

Montaż nowych urządzeń dźwigowych obejmuje:

- sprawdzenie pionowości ścian szybu i oznaczenie osi głównych dźwigu na wszystkich elementach konstrukcyjnych szybu,
- zamocowanie konstrukcji wsporczych prowadnic kabinowych i przeciwwag w uzgodnieniu z Wykonawcą robót budowlanych,
- montaż prowadnic przeciwwagi i prowadnic kabiny dźwigu,
- korekta ustawienia prowadnic kabinowych i przeciwwagowych,
- montaż wciągarek z silnikami,
- montaż tablic rozdzielczych i sterowniczych wraz z falownikami,
- montaż oświetlenia dla szybu - prace ujęte w odrębnym opracowaniu,
- montaż ram dźwigu wraz z linami i przeciwwagami,
- montaż ogranicznika prędkości,
- zamocowanie zderzaków kabinowych i przeciwwagi w podszybiu,
- montaż progów szerokości do 12 cm przy listwach dolnych drzwi szybowych,
- montaż nowych pozostałych urządzeń dźwigowych w skład których wchodzi: kabina z kompletem drzwi kabinowych i poszczególnymi instalacjami, kasety wezwań wraz z wyświetlaczami pięter i kierunku jazdy oraz stacyjka jazd specjalnych na ścianie kondygnacji piwnicy,
- próbny rozruch i przygotowanie do odbioru.

Dodatkowe wymagania w stosunku do budowy dźwigów osobowych

1. Szyb przed montażem musi być czysty, suchy i niepylący.
2. Szyb powinien być zgodny z wytycznymi producenta dźwigu; otwory dźwigu zabezpieczone.
3. Haki montażowe wykonane zgodnie z zaleceniami producenta dźwigu.
4. Zapewniona zamykana powierzchnia ok. 30 m<sup>2</sup> w pobliżu szybu w celu zmagazynowania części dźwigu, zapewnione dojsię do szybu i otworów drzwiowych.

## 6. KONTROLA JAKOŚCI ROBÓT

### 6.1. Wymagania ogólne

Ogólne wymagania dotyczące prowadzenia kontroli jakości robót omówiono w punkcie 6 ogólnej specyfikacji technicznej.

Kontrola jakości ma gwarantować wykonanie windy, prac budowlanych i montażowych na najwyższym poziomie technicznym. Kontrole dla sprawdzenia jakości produkcji u wykonawcy lub jego poddostawcy są dopuszczalne w każdym czasie. Wykonawca zapewni dostęp do miejsc, w których odbywa się produkcja. Wykonawca windy ma obowiązek respektowania uwag i zaleceń Inspektora Nadzoru z ramienia Zamawiającego.

Kontrola jakości obejmuje:

- ocenę jakości materiałów przed montażem,
- sprawdzenie kompletności dokumentów,
- brak uszkodzeń mechanicznych, rys, wgnieceń i trwałych zabrudzeń elementów dźwigu przed montażem i po montażu,
- sprawdzenie odchyłeń wymiarowych zamontowanych elementów dźwigu według danych producenta,
- brak uszkodzeń elementów budynku stanowiących podłoże montażowe dla urządzeń dźwigowych,
- sprawdzenie działania urządzeń według parametrów producenta oraz według warunków wykonania robót określonych w niniejszej specyfikacji.

Przed zamontowaniem wciągarki dźwigu na podstawach z kształtowników walcowanych Wykonawca dostarczy rysunek roboczy sposobu montażu i osadzenia w/w podstawy uzgodniony z Projektantem.

Wykonanie pomiarów obwodów oraz badanie skuteczności zerowania dla dźwigu.

Prace poprawkowe i naprawy wynikające z niewłaściwego magazynowania i transportu obciążają konto wykonawcy. Winda nie powinna zawierać materiałów ogólnie przyjętych jako nieekologiczne. Wszystkie urządzenia podlegające przepisom dozоровym powinny posiadać odpowiednie świadectwa badania typu oraz świadectwa kontroli jakości, a urządzenia pochodzące z importu - aktualne wnioski importowe potwierdzone przez właściwy terenowy Inspektorat Dozoru Technicznego.

Wykonawca obowiązany jest natychmiast powiadomić Zamawiającego, jeżeli wystąpią opóźnienia albo inne utrudnienia w trakcie realizacji dostaw i świadczeń. Wykonawca nie będzie zatrudniał podwykonawców do prac montażowych bez wcześniejszego uzgodnienia z Zamawiającym pod groźbą zerwania umowy przez Zamawiającego.

Wykonawca będzie prowadził dziennik dostaw i prac montażowych oraz dokonywał odpowiednich wpisów do Dziennika Budowy. Wykonawca przedstawi plan dostawy i montażu windy. Wykonawca zorganizuje i przeprowadzi odbiór windy z udziałem przedstawicieli Urzędu Dozoru Technicznego.

## 6.2. Ocena wyników badań

Wszystkie elementy robót, które wykazują odstępstwa od postanowień ST powinny zostać rozebrane i ponownie wykonane na koszt Wykonawcy.

## 7. OBMIAR ROBÓT

Ogólne wymagania dotyczące obmiarów robót omówiono w punkcie 7 ogólnej specyfikacji technicznej. Uprawniony przedstawiciel jednostki notyfikowanej, po uprzednim zgłoszeniu zakończenia robót dostawy i montażu dźwigu przez Wykonawcę, dokona oceny ich zgodności. Jednostki obmiarowe:

- dostawa i montaż urządzeń dźwigowych – kpl.

## 8. ODBIÓR ROBÓT

### 8.1. Ogólne wymagania dotyczące odbioru robót

Ogólne wymagania dotyczące prowadzenia odbioru robót omówiono w punkcie 8 ogólnej specyfikacji technicznej.

### 8.2. Odbiór robót

Roboty związane z montażem dźwigu podlegają:

- odbiorowi przed wbudowaniem na zgodność z aprobatą techniczną lub dokumentacją indywidualną w zakresie rozwiązania konstrukcyjnego, zastosowanych materiałów i jakości wykonania,
- odbiorowi robót zanikających i ulegających zakryciu - zamocowanie ościeżnic, uszczelnienie luzów,
- odbiorowi wstępnemu po zamontowaniu - wbudowaniu urządzeń dźwigowych,
- odbiorowi końcowemu,
- odbiorowi ostatecznemu - pogwarancyjnemu.

Odbioru robót montażu dźwigu dokonuje uprawniony przedstawiciel jednostki notyfikowanej, po zgłoszeniu ich przez Wykonawcę do odbioru. Uprawniony przedstawiciel jednostki notyfikowanej przed wydaniem decyzji zezwalającej na eksploatację przeprowadza:

- badania odbiorcze dźwigu w warunkach gotowości do pracy,
- sprawdza kompletność i prawidłowość przedłożonej dokumentacji,
- dokonuje badania dźwigu poprzez sprawdzenie zgodności ich wykonania z dokumentacją i warunkami technicznymi dozoru technicznego, stanu urządzenia, jego wyposażenia i oznakowań,
- przeprowadza próby techniczne przed uruchomieniem dźwigu oraz w warunkach pracy w zakresie ustalonym dla dźwigu.

Na podstawie pozytywnych wyników badań i wykonanych czynności organ właściwej jednostki notyfikowanej wydaje decyzję zezwalającą na eksploatację urządzenia, w której ustala formę dozoru technicznego, jaką będzie objęte to urządzenie. Roboty poprawkowe Wykonawca wykona na własny koszt w terminie ustalony z uprawnionym przedstawicielem jednostki notyfikowanej oraz Inspektorem nadzoru. Urządzenia dźwigowe muszą spełniać wymogi bezpieczeństwa oraz być oznaczone zgodnie z rozporządzeniem Ministra Gospodarki z dnia 8 grudnia 2005 roku.

Protokół końcowy odbioru i dopuszczenia do ruchu urządzeń dźwigowych przez jednostki notyfikowane, zgodnie z PN/EN 81.1, będzie podstawą do wystawienia faktury końcowej. Wykonanie dokumentacji odbiorowej i koszty z tym związane spoczywają na Wykonawcy.

### 8.3. Informacje ogólne

Wykonawca przeprowadzi próbny rozruch wszystkich wind w obecności przedstawiciela Zamawiającego przed odbiorem technicznym przez Urząd Dozoru Technicznego. Zamawiający dokona odbioru inwestorskiego (wewnętrznego) windy przed odbiorem przez Urząd Dozoru Technicznego i przekazaniem dźwigów do konserwacji.

### 8.4. Gwarancje

Wykonawca gwarantuje, że urządzenia są sprawne i kompletne, gwarantują nieprzerwaną eksploatację i odpowiadają warunkom wymienionym w specyfikacji technicznej.

Na prawidłowe działanie windy wykonawca udzieli Zamawiającemu trzyletniej gwarancji, licząc od daty odbioru końcowego przedmiotu umowy. W ramach gwarancji wykonawca zobowiąże się do bezpłatnej konserwacji oraz usuwania usterek i nieprawidłowości w działaniu windy w tym naprawy uszkodzonych zespołów i elementów lub ich wymiany na nowe. Wykonawca przystąpi niezwłocznie do usuwania usterek w okresie gwarancyjnym w technicznie akceptowanych terminach. W okresie gwarancyjnym wykonawca będzie odpowiadał pisemnie w ciągu 3 dni od otrzymania reklamacji i informował Zamawiającego o swojej decyzji dotyczącej roszczeń

gwarancyjnych. W przypadku awarii urządzeń w okresie gwarancji, na część podlegającą naprawie / wymianie będzie liczony nowy okres gwarancji od momentu jej naprawy / wymiany.

Jeżeli w urządzeniu ujawni się jakikolwiek defekt przed upływem okresu gwarancyjnego lub urządzenie nie utrzymuje gwarantowanych parametrów, wykonawca ma obowiązek zbadać przyczynę. Jeżeli za taki defekt odpowiada Wykonawca, koszt tego badania poniesie Wykonawca. Wykonawca ma obowiązek wykonać roboty naprawcze w obecności Zamawiającego. Po wykonaniu naprawy Zamawiający może domagać się na koszt Wykonawcy powtórzenia odbiorów gwarancyjnych ze wszystkimi konsekwencjami. Wszystkie dodatkowe prace, narzędzia i środki pomocnicze wymagane do dokonania naprawy usterek oraz prace dodatkowe, np. ustawienia windy, wciągnika, rusztowania, demontaż zabudowanych elementów innych poddostawców obciążają konto Wykonawcy, przy czym obowiązany on jest do przestrzegania ogólnych wytycznych utrzymania porządku na budowie.

Świadczenia obejmujące wykonanie poprawek i usuwanie wad (usterek) potwierdzone muszą być przez protokoły z budowy, próby funkcjonalne i przez osobę upoważnioną przez Zamawiającego.

## 9. PODSTAWA PŁATNOŚCI

Płatność za wykonane roboty odbywać się będzie na podstawie zapisów zawartych w umowie z Inwestorem.

## 10. PRZEPISY ZWIĄZANE

### 10.1. Obowiązujące przepisy dotyczące bezpieczeństwa pożarowego

Nowelizacja art. 5 Prawa budowlanego dostosowuje się do przepisów Unii Europejskiej zawartych w Dyrektywie Rady Wspólnot Europejskich z 21 grudnia 1988 r. (89/106/EEC), która zobowiązuje wszystkie państwa członkowskie EWG do podjęcia niezbędnych środków, aby wyroby przeznaczone do stosowania w obiektach posiadały takie cechy, żeby obiekty te mogły spełniać poniższe wymagania. Wymagania te zostały zawarte w załączniku nr 1 do Dyrektywy, a Artykuł 5 Prawa budowlanego formułuje je w sposób następujący:

Obiekt budowlany należy projektować, budować, użytkować i utrzymywać zgodnie z przepisami, w tym techniczno-budowlanymi, obowiązującymi Polskimi Normami oraz zasadami wiedzy technicznej, w sposób zapewniający spełnienie wymagań podstawowych dotyczących:

- a) bezpieczeństwa konstrukcji
- b) bezpieczeństwa pożarowego
- c) bezpieczeństwa użytkownika
- d) odpowiednich warunków higienicznych i zdrowotnych oraz ochrony środowiska
- e) ochrony przed hałasem i drganiami
- f) oszczędności energii i odpowiedniej izolacyjności cieplnej przegród.

Podstawowe przepisy dotyczące bezpieczeństwa pożarowego są zawarte w następujących aktach prawnych:

- 1) Rozporządzenie Ministra Gospodarki Przestrzennej i Budownictwa z 14 grudnia 1994 roku w sprawie warunków technicznych, jakim powinny odpowiadać budynki i ich usytuowanie opublikowane w obwieszczeniu MSWiA z 4 lutego 1999 roku w sprawie ogłoszenia jednolitego tekstu rozporządzenia MGPIB w sprawie warunków technicznych, jakim powinny odpowiadać budynki i ich usytuowanie (Dz. U. 1999 r., Nr 15, póź. 140 - tekst jednolity),
- 2) Ustawa z 24 sierpnia 1991 roku o ochronie przeciwpożarowej (Dz. U. 1991 r., Nr 81, póź. 351 z późniejszymi zmianami),
- 3) Rozporządzenie Ministra Spraw Wewnętrznych z 3 listopada 1992 roku w sprawie ochrony przeciwpożarowej budynków, innych obiektów budowlanych i terenów (Dz. U. 1992 r., Nr. 92, póź. 460 z późniejszymi zmianami),
- 4) Rozporządzenie Ministra Spraw Wewnętrznych i Administracji z 15 stycznia 1999 roku w sprawie określenia szczegółowych wymagań w zakresie przeciwpożarowego zaopatrzenia wodnego, ratownictwa technicznego, chemicznego, ekologicznego lub medycznego oraz warunków jakim powinny odpowiadać drogi pożarowe (Dz. U. 1999 r. Nr. 7 póź 64),
- 5) Rozporządzenie Ministra Spraw Wewnętrznych i Administracji z 1 marca 1999 roku w sprawie zakresu, trybu i zasad uzgadniania projektu budowlanego pod względem ochrony przeciwpożarowej (Dz. U. 1999 r., Nr 22, póź. 206).

W myśl wyżej wymienionych obowiązujących przepisów budynek i urządzenie z nim związane powinny być zaprojektowane i wykonane w sposób zapewniający w razie pożaru:

- 1) odporność ogniową konstrukcji przez założony czas,
- 2) możliwość ewakuacji ludzi,
- 3) możliwość prowadzenia akcji ratowniczej oraz ograniczenie rozprzestrzeniania się pożaru w obiekcie i na sąsiednie obiekty.

## 10.2. Zalecane normy

Do tematu objętego niniejszą specyfikacją techniczną mają zastosowanie wszystkie związane z tym rodzajem robót normy polskie (PN) i branżowe (BN), w tym w szczególności:

ICS 91.140.90	Dźwigi osobowe i schody ruchome.
PN-M-45040:1997	Dźwigi. Dźwigi elektryczne. Terminologia.
PN-M-45043:1997	Dźwigi. Klasyfikacja.
PN-EN 81-20:2014-10	Przepisy bezpieczeństwa dotyczące budowy i instalowania dźwigów. Dźwigi przeznaczone do transportu osób i towarów - Część 20: Dźwigi osobowe i dźwigi towarowo-osobowe
PN-EN 81-50:2014-10	Przepisy bezpieczeństwa dotyczące budowy i instalowania dźwigów. Badania i próby - Część 50: Zasady projektowania, obliczania, badania i próby elementów dźwigowych
PN-EN 81-28:2018-08	Przepisy bezpieczeństwa dotyczące budowy i instalowania dźwigów. Dźwigi przeznaczone do transportu osób i towarów - Część 28: Zdalne alarmowanie w dźwigach osobowych i towarowo-osobowych.
PN-EN 81-70:20018-07	Przepisy bezpieczeństwa dotyczące budowy i instalowania dźwigów. Szczególne zastosowania dźwigów osobowych i towarowo-osobowych. Część 70: Dostępność dźwigów dla osób, w tym osób niepełnosprawnych.
PN-EN 81-73:2016-04	Przepisy bezpieczeństwa dotyczące budowy i instalowania dźwigów. Szczególne zastosowania dźwigów osobowych i dźwigów towarowo-osobowych - Część 73: Funkcjonowanie dźwigów w przypadku pożaru
PN-EN 12016:2013-12	Kompatybilność elektromagnetyczna. Dźwigi, schody i chodniki ruchome. Odporność.
PN-EN 12385-3+A1:2008	Liny stalowe. Bezpieczeństwo. Część 3: Informacje dotyczące stosowania i konserwacji.
PN-EN 12385-5:2004	Liny stalowe. Bezpieczeństwo. Część 5: Liny splotkowe dla dźwigów.
PN-EN 13015+A1:2008	Konserwacja dźwigów i schodów ruchomych. Zasady opracowywania instrukcji konserwacji.
PN-EN 13411-7+A1:2009	Zakończenia lin stalowych. Bezpieczeństwo. Część 7: Zacisk sercówkowy symetryczny.
PN-EN 81-80:2005	Przepisy bezpieczeństwa dotyczące budowy i instalowania dźwigów. Dźwigi użytkowe. Część 80: Zasady poprawy bezpieczeństwa użytkowanych dźwigów osobowych i towarowych.
PN-EN 81-71:20018-07	Przepisy bezpieczeństwa dotyczące budowy i instalowania dźwigów. Szczególne zastosowania dźwigów osobowych i dźwigów towarowo-osobowych. Część 71: Dźwigi odporne na wandalizm.
PN-EN 81-58:2018-07	Przepisy bezpieczeństwa dotyczące budowy i instalowania dźwigów. Badania i próby. Część 58: Próba odporności ogniowej drzwi przystankowych.
PN-EN ISO 7010:2012	Symbole graficzne. Barwy bezpieczeństwa i znaki bezpieczeństwa. Zarejestrowane znaki bezpieczeństwa.

WTWO Robót budowlano-montażowych - Tom I: Rozdział 1 - Warunki Ogólne Wykonania Rozdział 2 - Rusztowania.

WTWiOR - Warunki Techniczne Wykonania i Odbioru Robót - ITB. 10.2. Inne dokumenty

Aprobaty Techniczne w odniesieniu do wyrobu, dla którego nie ustalono Polskiej Normy lub wyrobów, których właściwości użytkowe różnią się od właściwości podanych w Polskiej Normie.

Instrukcje, wytyczne i świadectwa ITB, przepisy i instrukcje producentów lub dostawców wyrobów budowlanych, szczególnie w odniesieniu do wyrobów systemowych.

Umowa, warunki Umowy.

Dokumentacja projektowa.

Nie wymienienie tytułu jakiegokolwiek dziedziny, grupy, podgrupy czy normy nie zwalnia Wykonawcy od obowiązku stosowania wymogów określonych prawem polskim. Wykonawca będzie przestrzegał praw autorskich i patentowych. Jest zobowiązany do odpowiedzialności za spełnienie wszystkich wymagań prawnych w odniesieniu do używanych opatentowanych urządzeń lub metod.

# SPECYFIKACJA TECHNICZNA WYKONANIA I ODBIORU ROBÓT

## **B - 02.02.03**

### **PRZEKRYCIE DACHU**

---

#### **SPIS TREŚCI**

- 1. WSTĘP**
  - 2. MATERIAŁY**
  - 3. SPRZĘT**
  - 4. TRANSPORT**
  - 5. WYKONANIE ROBÓT**
  - 6. KONTROLA JAKOŚCI ROBÓT**
  - 7. OBMIAR ROBÓT**
  - 8. ODBIÓR ROBÓT**
  - 9. PODSTAWA PŁATNOŚCI**
  - 10. PRZEPISY ZWIĄZANE**
-



## 1. WSTĘP

### 1.1. Przedmiot ST

Przedmiotem niniejszej specyfikacji technicznej (ST) są wymagania dotyczące wykonania i odbioru robót budowlanych związanych z wykonaniem przekrycia dachowego, które zostaną wykonane w ramach dokumentacji projektowej dla zadania pn.: „Muzeum Archeologii Podwodnej i Rybołówstwa Bałtyckiego w Łebie”.

Klasyfikacja wg Wspólnego Słownika Zamówień (CPV)

<i>Grupa</i>	<i>Klasa</i>	<i>Kategoria</i>	<i>Opis</i>
45200000-9			Roboty budowlane w zakresie wznoszenia kompletnych obiektów budowlanych lub ich części oraz w zakresie inżynierii lądowej i wodnej.
	45260000-7		Roboty w zakresie wykonywania pokryć i konstrukcji dachowych i inne podobne roboty specjalistyczne.
		45261000-4	Wykonanie pokryć i konstrukcji dachowych oraz podobne roboty.
		45261210-9	Wykonanie pokryć dachowych.

### 1.2. Zakres stosowania ST

Specyfikacja techniczna jest dokumentem będącym podstawą do udzielenia zamówienia i zawarcia umowy na wykonanie robót zawartych w pkt. 1.1 powyższej ST.

### 1.3. Określenia podstawowe

Określenia i nazewnictwo użyte w niniejszej specyfikacji technicznej ST są zgodne z obowiązującymi podanymi w normach PN i przepisach Prawa budowlanego.

### 1.4. Zakres robót objętych ST

Ustalenia zawarte w niniejszej specyfikacji dotyczą zasad prowadzenia robót związanych z wykonaniem pokrycia dachowego blachą tytanowo – cynkową na podwójny rąbek stojący oraz uzupełnieniem dachu w miejscach poddanych przebudowie dachówką ceramiczną zgodnie z dokumentacją projektową niniejszej inwestycji.

### 1.5. Ogólne wymagania dotyczące robót

Wykonawca robót jest odpowiedzialny za jakość ich wykonania oraz za zgodność z dokumentacją projektową, ST i poleceniami Inspektora Nadzoru Inwestorskiego.

## 2. MATERIAŁY

### 2.1. Wymagania ogólne

Ogólne wymagania dotyczące materiałów, ich pozyskiwania i składowania podano w części „Wymagania ogólne” pkt 2 specyfikacji technicznej. Wszystkie użyte materiały powinny mieć aktualne świadectwa dopuszczenia do stosowania w budownictwie na terytorium Rzeczypospolitej Polskiej tzn. posiadać aktualne aprobaty techniczne, certyfikat na znak bezpieczeństwa, deklaracje zgodności lub certyfikaty zgodności z aprobatą techniczną lub inne stosowne dokumenty objęte prawem.

### 2.2. Materiały potrzebne do wykonania robót

#### 2.2.1. Blacha trapezowa

Wysokość profilu: 92 mm

Szerokość wsadu: 1250 mm

Szerokość użytkowa: 915 mm

Szerokość całkowita: 956 mm

Materiał: S320 GD / S350 GD

Grubość: 1,25 mm

Aksesoria: wkręty, gwoździe, uszczelki, włóknina antykondensacyjna

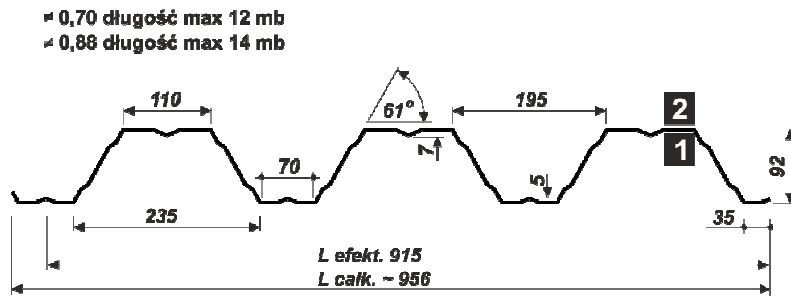

**UWAGA:**  
 Profil konstrukcyjny uzyskuje się, gdy strona:

- 1** pokryta jest powłoką dekoracyjną
- 2** powłoką ochronną (lakier podkładowy)

przykład możliwej perforacji

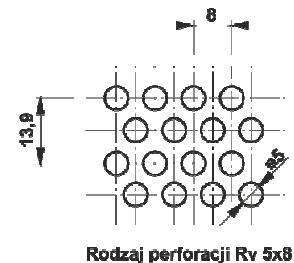
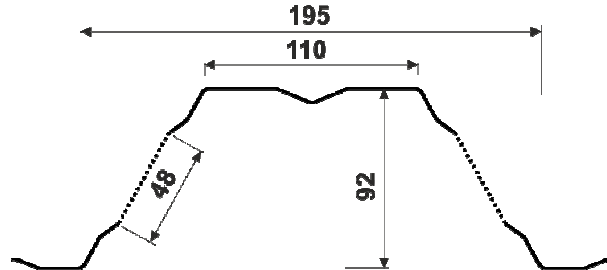

### 2.2.2. Płyta warstwowa

Płyta dachowa lekka, rdzeń z wełny mineralnej  
 Masa maksymalna: 75 kg/m<sup>2</sup>  
 Grubość: 20 cm

### 2.2.3. Blacha aluminiowa

Materiał: Aluminium Stop, AlMn1Mg0,5 wg EN 573  
 Wymiary: 0,7 x 650 mm, 0,7 x 500 mm  
 Grubość: 0,7 mm  
 Klasa odporności ogniowej: A1  
 Kolor NCS : S 7502-B

Zalety:

- Może być używana do wygiętych dachów łukowych, skomplikowanych rozbudowanych dachów, dachów kopułastych i wielkopowierzchniowych.
- Ekonomiczny, łatwy montaż nawet przy niskich temperaturach zewnętrznych (również poniżej 0°C)
- Odporność na korozję
- Posiada dużą możliwość odkształcania się

## 3. SPRZĘT

Ogólne wymagania dotyczące sprzętu podano w części „Wymagania ogólne” pkt 3 specyfikacji technicznej.

Wykonawca przystępujący do wykonania pokrycia dachowego, powinien wykazać się możliwością korzystania z elektronarzędzi i drobnego sprzętu budowlanego. Wykonawca jest zobowiązany do używania jedynie takiego sprzętu, który nie spowoduje niekorzystnego wpływu, na jakość wykonywanych robót i będzie gwarantować przeprowadzenie robót, zgodnie z zasadami określonymi w dokumentacji projektowej i ST.

Roboty można wykonywać ręcznie lub przy użyciu specjalistycznych narzędzi. Wykonawca jest zobowiązany do używania takich narzędzi, które nie spowodują niekorzystnego wpływu, na jakość materiałów i wykonywanych robót oraz będą przyjazne dla środowiska. Wykonawca winien stosować odpowiedni sprzęt niezbędny do wykonania robót.

Przy doborze narzędzi należy uwzględnić wymagania producenta wyrobów do wykonania pokrycia blachą i płytą warstwową.

Do cięcia blach należy używać nożyc elektrycznych z głowicą rotującą. Po zakończeniu montażu bezwzględnie oczyścić powierzchnię z opiłków, wkrętów itp. W przypadku uszkodzenia powierzchni należy jak najszybciej wykonać niezbędny (punktowy) retusz, przy zastosowaniu lakieru odpowiedniego z oryginalnym kolorem blach.

## 4. TRANSPORT

Ogólne wymagania dotyczące transportu podano w części „Wymagania ogólne” pkt. 4 specyfikacji technicznej. Właściwości materiałów budowlanych zależą od samych cech produktu oraz od właściwego składowania i transportu. Wyroby i materiały konieczne do wykonania pokryć dachowych należy transportować

i składować w sposób zapewniający niewystąpienie uszkodzeń mechanicznych. Załadunek i wyładunek elementów pakowanych przez producenta w jednostki ładunkowe należy prowadzić urządzeniami mechanicznymi wyposażonymi w osprzęt widłowy, kleszczowy lub chwytakowy. Sposób transportu i składowania powinny być zgodny z warunkami i wymaganiami podanymi przez producenta. Dobór środków transportu:

- samochód dostawczy,
- samochód skrzyniowy do 10 t,
- samochód samowyładowczy do 10 t,
- wózek widłowy,
- urządzenie podawcze materiałów pokrywyczych i elementów konstrukcyjnych,
- inne środki transportu – odpowiadające pod względem typów i ilości wymaganiom do wykonania zakresu umownego robót.

W przypadku odbioru własnym środkiem transportu, samochód powinien posiadać otwartą platformę załadunkową umożliwiającą swobodny załadunek jak i rozładunek.

Blachy ocynkowane i aluzynkowe należy bezwzględnie zabezpieczyć przed zamoczeniem!

Rozładunek "ręczny" powinien być przeprowadzony przez odpowiednią liczbę osób tzn. przy długich arkuszach (ok. 6 mb) powinno uczestniczyć 6 osób, po 3 z każdej strony, zwracając szczególną uwagę, aby nie przesuwając po sobie blach, nie odginać bocznych krawędzi oraz ich nie rozciągać. Deformacja blach podczas rozładunku i przenoszenia powoduje późniejsze problemy z ich prawidłowym montażem (szpary na zamkach).

Najodpowiedniejszy jest rozładunek w opakowaniach producenta przy użyciu urządzeń mechanicznych.

## 5. WYKONANIE ROBÓT

### 5.1. Wymagania ogólne

Ogólne zasady wykonania robót podano w części „Wymagania ogólne” pkt 5 specyfikacji technicznej.

Pokrycia z blachy należy wykonywać zgodnie z wymaganiami podanymi w polskich normach wyrobów i wymaganiami producenta oraz normą PN-B-02361:2010.

Pokrycia dachowe wykonywać zgodnie z zasadami rzemiosła blacharskiego

Wszyscy pracownicy wykonujący prace na wysokości muszą posiadać dopuszczenie do pracy na wysokości (aktualne badania medyczne) i muszą być wyposażeni w środki ochrony osobistej tj. pasy do pracy na wysokości.

### 5.2. Warunki przystąpienia do robót

Do wykonywania robót pokrywyczych można przystąpić po całkowitym zakończeniu i odbiorze robót konstrukcyjnych dachu.

Roboty należy wykonać po wyprowadzeniu wszystkich instalacji ponad dach. W miarę potrzeby korzystać z rusztowań rurowych ustawionych przy budynku.

Roboty pokrywce powinny być wykonywane w dni suche, przy temperaturze nie niższej niż +5°C. Robót pokrywyczych nie należy wykonywać w warunkach szkodliwego oddziaływania czynników atmosferycznych na jakość pokrycia, takich jak rosa, opady deszczu lub śniegu, oblodzenie oraz wiatr utrudniający krycie. Pokrycie powinno być tak wykonane, aby zapewnić łatwy odpływ wód deszczowych i topniejącego śniegu.

### 5.3. Zalecenia sposobu składowania

Oliwienie i pasywowanie blach ocynkowanych stanowi zabezpieczenie przed białą korozją jedynie na czas transportu.

Blachy składowane w pakietach i kręgach nie mogą być przechowywane na wolnym powietrzu lub w pomieszczeniach narażonych na działanie wilgoci i zmiennych temperatur. Powłoki cynkowe i aluzynkowe w szczególności niepoddane jeszcze wpływom warunków atmosferycznych, a więc bez zabezpieczającej je strefy ochronnej, są wrażliwe na kondensat wodny przy ograniczonym dostępie powietrza (blacha składowana w sztaplach). Szczególną uwagę należy zwrócić na rozładunek w warunkach zimowych i magazynowanie w ogrzewanych magazynach. Na skutek znacznej różnicy temperatur pomiędzy arkuszami wytrąca się woda.

Blachy zamoczone w czasie transportu lub składowania należy wysuszyć, następnie przełożyć arkusze przekładkami umożliwiającymi swobodną cyrkulację powietrza. Po wysuszeniu blachy ocynkowane (aluzynkowe) należy przejrzeć i pokryć warstwą oleju konserwującego.

Blachy przeznaczone do dłuższego składowania należy przejrzeć, a następnie pokryć warstwą oleju maszynowego (dot. blach ocynkowanych i aluzynkowych), a przede wszystkim zabezpieczyć przed wilgocią (dot. wszystkich blach).

Efektom nie przestrzegania powyższych zaleceń jest powstanie stosunkowo szybko (dla blach ocynkowanych i aluzynkowych może to być zaledwie kilka dni) korozji cynku - czyli białych, luźno związanych z podłożem warstw, nie stanowiących zabezpieczenia przed korozją.

Blachy powlekane w opakowaniach fabrycznych nie powinny być składowane dłużej niż 3 tygodnie od daty produkcji. Po tym czasie opakowanie należy rozciąć, a arkusze przełożyć przekładkami umożliwiającymi

swobodną cyrkulację powietrza. Maksymalny czas magazynowania nie powinien być dłuższy niż 6 miesięcy licząc od daty produkcji pod rygorem utraty gwarancji.

Folie ochronne stosowane są, aby dodatkowo zabezpieczyć blachy powlekane przed uszkodzeniami mechanicznymi, naprężeniami i uderzeniami mogącymi wystąpić w czasie transportu, przeładunku czy profilowania. Folie ochronne nigdy nie zwalniają z obowiązku właściwego zabezpieczenia blach podczas magazynowania ani przed szkodliwym działaniem czynników chemicznych podczas procesu ich przetwarzania. Zaleca się stopniowe usuwanie folii z gotowych profili, element po elemencie, na krótko przed zamocowaniem elementów ściennych i dachowych na budynku.

Niewłaściwy sposób składowania może powodować utrudnienia w usuwaniu folii ochronnej oraz pozostawiać na arkuszach ślady po kleju.

#### 5.4. Montaż blach trapezowych

Blachy trapezowe mocowane są do łąt (lub płatwi w konstrukcjach stalowych) łącznikami (najczęściej wkrętami samowierzącymi) stosowanymi tylko w przypadku ułożenia na blasze trapezowej ocieplenia i wodoszczelnej warstwy wierzchniej. Ilość mocowań określa projekt techniczny. Jeśli tego nie podaje należy przyjmować, że w pasach krawędziowych, które wg PN-77/B-02011 wynoszą 1-2 m ilość mocowań powinna wynosić: min. 8/m<sup>2</sup>, a strefach środkowych: min. 5/m<sup>2</sup>.

Kierunek montażu powinien być zawsze przeciwny do kierunku wiatru najczęściej wiejącego w danej okolicy.

Mocowanie blach trapezowych na zakładach poprzecznych powinno być na każdej „dolnej fali” na 2/5 3/5 długości zakładu.

Łączenie na każdej fali j.w. powinno być również na łątach: przyokapowej i przy kalenicowej.

Blachy trapezowe o wysokości równej i powyżej 35 mm powinny być łączne w „górną falę” na połączeniach wzdłużnych min. co 60 cm.

Blachy trapezowe montuje się na połąci dachowej w taki sposób by tworzyły z linią okapu kąt prosty (90°). Linia okapu, którą wyznaczamy przy pomocy linki lub listwy oporowej stanowi zawsze bazę do kładzenia kolejnych arkuszy blach.

Wszelkie błędy połąci dachowych eliminuje się poprzez przekrycie wszystkich krawędzi dachu obróbkami blacharskimi.

#### 5.5. Konserwacja i mycie blach trapezowych

W celu przedłużenia okresu trwałości dachów i elewacji wykonanych z blach powlekanych należy regularnie je kontrolować i konserwować.

**Przegląd** - Raz w roku (najlepiej wiosną) należy dokonać przeglądu dachu/elewacji w celu wczesnego wykrycia ewentualnych uszkodzeń.

**Czyszczenie blachy** - Dachy/elewacje wykonywane z blachy powlekanej wymagają czyszczenia co najmniej raz w roku. Osadzający się na blasze brud może spowodować nierównomierne odbarwienie się koloru (wynik nierównomiernego oddziaływania promieni UV), a także do zmniejszenia odporności na korozję (brud zatrzymuje wilgoć na blasze stopniowo ją uszkadzając). Zabrudzone i poplamione miejsca mogą być czyszczone przy pomocy miękkiej szczotki i wody (temp. max. 60°C). Jeśli jest to konieczne dopuszcza się dodanie do wody łagodnego detergentu (pH 6÷7, max. 10% roztwór). Do czyszczenia może być także użyta woda pod ciśnieniem (max. 100 bar), jednakże strumień wody nie może być stosowany zbyt blisko powierzchni arkusza (min. 30 cm), a także nie może być skierowany prostopadle do powierzchni. Przy łącznikach strumień wody powinien być skierowany ku dołowi tak, aby uniknąć wnikania wody pod ciśnieniem w szczeliny wokół łączników. Ze starymi powłokami należy obchodzić się z wyjątkową ostrożnością. Mycie należy przeprowadzać od góry ku dołowi i zawsze oczyszczone miejsce należy niezwłocznie dokładnie opłukać czystą wodą.

**Nie wolno** stosować proszków do szorowania, rozpuszczalników nitro, roztworów chlorowych, aromatycznych środków, jak również środków zawierających salmiak (chlorek amonu) lub sole sodowe.

**Uszkodzenia** – Naprawianie ewentualnych uszkodzeń w trakcie trwania okresu gwarancji powinno być konsultowane z Wykonawcą dachu/elewacji i może być wykonywane tylko za jego aprobatą. Naprawa szkód na małych powierzchniach odbywa się przy pomocy lakierów do napraw, schnących na powietrzu. Malowanie dużych powierzchni jest z zasady możliwe tylko za pomocą specjalnych farb przemysłowych dostosowanych do renowacji pokryć. Powierzchnię do malowania należy ograniczyć tylko do miejsc tego wymagających (zadrapania do warstwy metalu, ogniska korozji itp.). Przygotowanie powierzchni do malowania należy wykonać wg ogólnie przyjętych zasad. Należy zawsze dokładnie usunąć wszelkie ślady korozji - najlepiej za pomocą specjalnych szczotek lub drobnoziarnistego papieru ściernego. Następnie trzeba naprawianą powierzchnię dokładnie odpylić, odtłuścić i oczyścić. Do odtuszczenia powierzchni można użyć benzyny ekstrakcyjnej lub wody z dodatkiem środków powierzchniowo-czynnych (najlepiej z dodatkiem 1-2% roztworu amoniaku). Naprawiane strefy mogą wykazywać różnice w kolorze w porównaniu z oryginalnymi kolorami blach z powodu naturalnego oddziaływania zjawisk atmosferycznych (starzenie się lakieru pod wpływem działania promieniowania UV).

**UWAGA-** W trakcie przeglądu, czyszczenia, konserwacji i napraw należy bezwzględnie przestrzegać zasad BHP.

## 5.6. Montaż płyt warstwowych

Ze względu na stosunkowo mały ciężar płyt przy ich znacznej powierzchni nie należy prowadzić montażu przy prędkości wiatru ponad 9m/sek. (4° w skali Beauforta). Nie prowadzić montażu płyt w czasie opadów atmosferycznych (deszczu lub śniegu) oraz w czasie gęstej mgły. Jeżeli w skutek zapadającego zmroku pogarsza się widoczność, a brak jest oświetlenia sztucznego, montaż płyt powinien zostać przerwany. Prace uszczelniające powinny być wykonywane przy temperaturze otoczenia powyżej 4°C.

Wszystkie elementy należy mocować i montować ostrożnie i dokładnie za pomocą mocowań odpowiednich dla każdej lokalizacji i wszystkiemu nadać dopasowane wykończenie. Przed montażem płyt należy zdjąć z wewnętrznej okładziny płyt folię ochronną. W trakcie układania i montażu płyt dachowych pracownicy wykonujący montaż muszą być w miękkim obuwiu (aby nie doszło do uszkodzenia powłoki płyty). Zwrócić uwagę na zastosowanie co najmniej minimalnych szerokości podpór dachowych zalecanych przez producenta. Przed zamocowaniem płyt do konstrukcji, należy do gniazd zamka zaaplikować butylową masę uszczelniającą oraz masę uszczelniającą zwiększającą odporność ogniową. Aby zapewnić właściwy docisk uszczelki a styku wzdluznym montowanych płyt najlepiej zastosować specjalne samozaciskowe narzędzie montażowe pozwalające ścisnąć elementy ze sobą bez uszkodzenia krawędzi płyt. W zależności od rodzaju i grubości płyt należy zastosować odpowiednią wielkość wymienionego docisku płyt. Obudowa dachu powinna mieć ciągłość metaliczną ze względu na fakt, że będzie wykorzystana w celu odgromienia.

## 5.7. Mycie i konserwacja płyt warstwowych

Metody czyszczenia muszą być zgodne z wymaganiami producenta. Po zakończeniu prac montażowych i zdjęciu folii ochronnej wszelkie zabrudzenia występujące na płytach w postaci tłuszczów, pyłów, kurzu usuwać ręcznie roztworem wodnym z dodatkiem łagodnego środka myjącego rozpuszczalnego w wodzie (pH ~ 7) przy pomocy tkaniny bawełnianej lub gąbki, a następnie spłukać wodą. Czynności te zaleca się wykonywać przy temperaturze dodatniej.

## 6. KONTROLA JAKOŚCI ROBÓT

### 6.1. Ogólne zasady kontroli jakości robót

Ogólne zasady kontroli jakości robót podano w części „Wymagania ogólne” pkt 6 specyfikacji technicznej.

### 6.2. Badania w czasie robót

Częstotliwość oraz zakres badań powinny być zgodne z normami. Dostarczone na plac budowy materiały należy kontrolować pod względem zgodności z projektem i jakości. Zasady dokonywania takiej kontroli powinien ustalić kierownik budowy w porozumieniu z Inspektorem Nadzoru Inwestorskiego. Kontrola jakości polega na sprawdzeniu, czy dostarczone materiały i wyroby mają zaświadczenia o jakości wystawione przez producenta oraz na sprawdzeniu właściwości technicznych dostarczonego wyrobu na podstawie tzw. badań doraźnych. Wyniki badań materiałów powinny być wpisywane do dziennika budowy akceptowane przez Inspektora.

### 6.3. Badania w czasie odbioru

Kontrola wykonania pokryć dachowych polega na sprawdzeniu zgodności ich wykonania z wymaganiami norm przedmiotowych i „Warunków technicznych wykonania i odbioru robót budowlanych” ITB część C: Zabezpieczenia i izolacje, zeszyt 1: Pokrycia dachowe.

Kontrolę międzyoperacyjną i końcową dotyczącą pokryć przeprowadza się, sprawdzając zgodność wykonanych prac z wymaganiami podanymi w aprobacie technicznej.

## 7. OBMIAR ROBÓT

Ogólne zasady wykonania obmiaru robót podano w części „Wymagania ogólne” pkt 6 specyfikacji technicznej. Jednostką obmiarową jest metr kwadratowy [m<sup>2</sup>] wykonanej powierzchni pokrycia dachowego.

## 8. ODBIÓR ROBÓT

### 8.1. Wymagania ogólne

Ogólne wymagania dotyczące odbioru robót związanych z montażem podano w części „Wymagania ogólne” pkt 8 specyfikacji technicznej.

## 8.2. Odbiór pokrycia dachowego

Podstawę do odbioru wykonania robót pokrycia dachowego stanowi zgodność ich wykonania z dokumentacją projektową i zatwierdzonymi zmianami, podanymi w dokumentacji powykonawczej. Wykonawca zobowiązany jest przedstawić:

- pełną dokumentację powykonawczą wraz z oświadczeniami stwierdzającymi zgodność w/w robót z projektem,
- protokoły badań kontrolnych oraz certyfikaty jakości materiałów i wyrobów, stwierdzenie inspektora nadzoru, że wyniki przeprowadzonych badań robót były pozytywne.
- Nie przewiduje się odstępstw od Warunków technicznych.

Protokół odbioru powinien zawierać:

- zestawienie wyników badań międzyoperacyjnych i końcowych,
- stwierdzenie zgodności lub niezgodności wykonania robót pokrywczych z projektem,
- spis dokumentacji przekazywanej inwestorowi, w której skład powinien wchodzić program.

## 9. PODSTAWA PŁATNOŚCI

Ogólne ustalenia dotyczące podstaw płatności podano w części „Wymagania ogólne” pkt 9 specyfikacji technicznej.

Płatność za wykonane roboty odbywać się będzie na podstawie zapisów zawartych w umowie z Inwestorem.

## 10. PRZEPISY ZWIĄZANE

PN-B-02361:2010	Pochylenia połaci dachowych
PN-61/B-10245	Roboty blacharskie z blachy stalowej ocynkowanej i cynkowej. Wymagania i badania techniczne przy odbiorze.
PN-70-9082-01	Rusztowania drewniane budowlane. Wytyczne ogólne projektowania i wykonania.
PN-71/B-10080	Roboty ciesielskie. Wymagania i badania przy odbiorze.

Warunki techniczne wykonania i odbioru robót budowlanych – część C : zabezpieczenia i izolacje - zeszyt 1; Pokrycia dachowe - wydane przez ITB - Warszawa 2004 r.

Umowa z Inwestorem.

Dokumentacja projektowa.

Nie wymienienie tytułu jakiegokolwiek dziedziny, grupy, podgrupy czy normy nie zwalnia Wykonawcy od obowiązku stosowania wymogów określonych prawem polskim. Wykonawca będzie przestrzegał praw autorskich i patentowych. Jest zobowiązany do odpowiedzialności za spełnienie wszystkich wymagań prawnych w odniesieniu do używanych opatentowanych urządzeń lub metod.

## SPECYFIKACJA TECHNICZNA WYKONANIA I ODBIORU ROBÓT

### **B - 02.04.01**

#### **TYNKI I OKŁADZINY**

---

##### **SPIS TREŚCI**

- 1. WSTĘP**
  - 2. MATERIAŁY**
  - 3. SPRZĘT**
  - 4. TRANSPORT**
  - 5. WYKONANIE ROBÓT**
  - 6. KONTROLA JAKOŚCI ROBÓT**
  - 7. OBMIAR ROBÓT**
  - 8. ODBIÓR ROBÓT**
  - 9. PODSTAWA PŁATNOŚCI**
  - 10. PRZEPISY ZWIĄZANE**
-

## 1. WSTĘP

### 1.1. Przedmiot ST

Przedmiotem niniejszej szczegółowej specyfikacji technicznej są wymagania dotyczące wykonania i odbioru tynków oraz okładzin, które zostaną wykonane w ramach dokumentacji projektowej dla zadania pn. „Muzeum Archeologii Podwodnej i Rybołówstwa Bałtyckiego w Łebie”.

Klasyfikacja wg Wspólnego Słownika Zamówień (CPV)

<i>Grupa</i>	<i>Klasa</i>	<i>Kategoria</i>	<i>Opis</i>
45400000-1			Roboty wykończeniowe w zakresie obiektów budowlanych.
	45410000-4		Tynkowanie.

### 1.2. Zakres stosowania ST

Szczegółowa specyfikacja techniczna jest stosowana jako dokument przetargowy przy zleceniu i realizacji robót wymienionych w pkt. 1.1.

### 1.3. Określenia podstawowe

Określenia i nazewnictwo użyte w niniejszej specyfikacji technicznej ST są zgodne z obowiązującymi podanymi w normach PN i przepisach Prawa budowlanego.

Tynk - mieszanina na bazie wapna, cementu lub gipsu (uwodnionego siarczanu wapnia) z dodatkiem lub bez kruszywa, włókien lub innych materiałów, która jest stosowana do pokrycia powierzchni ścian i sufitów i twardnieje po zastosowaniu.

Obrzutka - mieszanina drobnego kruszywa z cementem lub wapnem albo połączeniem obu tych składników (a także z innymi składnikami) i wodą, twardniejąca po zastosowaniu, używana najczęściej do pokrycia ścian i sufitów.

### 1.4. Zakres robót objętych ST

Ustalenia zawarte w niniejszej specyfikacji obejmują wszystkie czynności umożliwiające i mające na celu wykonaniem wewnętrznych tynków gipsowych gr. 1,5 cm, zewnętrznych tynków mineralnych gr. 1,0 mm mocowanych na siatce zbrojącej zatapiaanej w masie klejącej do poziomu I piętra w kolorze szarym RAL 7005 oraz tynków silikonowych na masie w kolorze szarym RAL 7005 jako warstwy zbrojącej w strefie cokołowej do wysokości min. 30 cm n.p.t. .

### 1.5. Ogólne wymagania dotyczące robót

Ogólne wymagania dotyczące robót podano w części „Wymagania ogólne” pkt 1.5 specyfikacji technicznej.

Wykonawca robót jest odpowiedzialny za jakość wykonania robót, ich zgodność z dokumentacją projektową, ST i poleceniami Inspektora Nadzoru Inwestorskiego.

## 2. MATERIAŁY

### 2.1. Wymagania ogólne

Ogólne wymagania dotyczące materiałów, ich pozyskiwania i składowania podano w części „Wymagania ogólne” pkt 2 specyfikacji technicznej.

### 2.2. Materiały potrzebne do wykonania robót

Uwaga. Należy stosować tynki z jednej partii, aby mieć pewność pełnej powtarzalności koloru i uziarnienia.

#### TYNKI WEWNĘTRZNE

Tynk cementowo-wapienny

#### TYNKI ZE WENETRZNE

Tynk cienkowarstwowy

#### WODA (PN-EN 1008:2004)

Do przygotowania zapraw stosować można każdą wodę zdatną do picia, oraz wodę z rzeki lub jeziora. Niedozwolone jest użycie wód ściekowych, kanalizacyjnych bagiennej oraz wód zawierających tłuszcze organiczne, oleje i muł.



### 3. SPRZĘT

Ogólne wymagania dotyczące sprzętu podano w części „Wymagania ogólne” pkt 3 specyfikacji technicznej.

Roboty można wykonać przy użyciu dowolnego typu sprzętu. Wykonawca jest zobowiązany do używania jedynie takiego sprzętu, który nie spowoduje niekorzystnego wpływu na jakość i środowisko wykonywanych robót. Dozwolone jest stosowanie agregatów tynkarskich oraz drobnego sprzętu budowlanego.

### 4. TRANSPORT

Ogólne wymagania dotyczące transportu podano w części „Wymagania ogólne” pkt 4.

Materiały i elementy mogą być przewożone dowolnymi środkami transportu. Podczas transportu materiały powinny być zabezpieczone przed uszkodzeniami, utratą stateczności i szkodliwymi wpływami atmosferycznymi.

Liczba środków transportu ma zapewniać prowadzenie robót zgodnie z ich technologią oraz zasadą ciągłości frontu robót. Wykonawca stosować się będzie do ustawowych ograniczeń obciążenia na oś przy transporcie materiałów/sprzętu na i z terenu budowy. Rozładunek materiałów należy prowadzić w sposób ostrożny przy użyciu środków i sprzętu zapewniających niezmiennie właściwości materiału, gwarantujące właściwą jakość robót. Do rozładunku można używać wózków widłowych, przenośników taśmowych, żurawi samochodowych lub rozładunek prowadzić ręcznie przy zachowaniu niezbędnych środków bezpieczeństwa zgodnie z warunkami bhp. Transport wewnętrzny poziomy ręczny za pomocą wózków transportowych, taczek. Transport pionowy za pomocą przysięnnego wyciągu budowlanego.

### 5. WYKONANIE ROBÓT

#### 5.1. Wymagania ogólne

Ogólne wymagania dotyczące wykonania robót podano w części „Wymagania ogólne” pkt 5 specyfikacji technicznej.

#### 5.2. Przygotowanie podłoża

Przed rozpoczęciem prac tynkarskich wykonawca musi zbadać o przydatność podłoża pod tynkowanie. Badanie podłoża następuje na podstawie norm oraz bezpośrednio na podstawie oględzin, próby ścierania, drapania (skrobienia) oraz zwilżania, a także aktualnych zaleceń producenta. Wadliwe wykonanie podłoża podczas prac budowlanych może mieć wpływ na jakość i trwałość gotowego tynku (np. powstawanie rys). Należy pamiętać przede wszystkim o wymaganiach, dotyczących równej powierzchni pod tynk. Podłoże pod tynk musi być:

- równe,
- nośne i mocne,
- wystarczająco stabilne,
- jednorodne, równomiernie chłonne; hydrofilne (zwilżane),
- szorstkie, suche, odpylone, wolne od zanieczyszczeń,
- wolne od wykwitów,
- nie zamrożone, o temperaturze powyżej + 5°C.

Zleceniobiorca powinien przedstawić Inwestorowi wszelkie wątpliwości dotyczące wykonania prac tynkarskich, wskazać możliwość powstania spodziewanych usterek oraz przedstawić pisemnie propozycję rozwiązania tych problemów.

#### Tynk cementowo-wapienny

Tynk może być stosowany na podłoża szorstkie, nośne, wolne od tłuszczów, bitumów, pyłów i innych substancji zmniejszających przyczepność. Zabrudzenia i warstwy o słabej wytrzymałości należy całkowicie usunąć. Dotyczy to też wszelkich substancji antyadhezyjnych oraz powłok malarskich. Podłoża mało nasiąkliwe i niejednolicie wilgotne należy obficie zwilżyć wodą. Przed nakładaniem tynku podłoże powinno być wilgotne, ale nie mokre. Podłoża suche i bardzo nasiąkliwe, a szczególnie mury z bloczków gazobetonowych i silikatowych, zaleca się zagruntować i odczekać do wyschnięcia ok. 2 godziny. Przed nałożeniem właściwej warstwy tynku należy uzupełnić głębokie ubytki. Przed rozpoczęciem wykonywania prac tynkarskich zalecane

#### Tynki zewnętrzne

Podłoże powinno być nośne, suche, czyste i wytrzymałe, wolne od mleczka cementowego, wykwitów i substancji antyadhezyjnych. Wilgotne lub niecałkowicie związane podłoże może prowadzić do pojawienia się na powłoce białych nalotów oraz uszkodzeń kolejnych powłok, np. do powstawania pęcherzy i rys.

W przypadku tynku wierzchniego o uziarnieniu < 2,0 mm może być konieczne zastosowanie dodatkowych zabiegów w celu wyrównania podłoża

### 5.3. Sprawdzenie podłoża pod tynk

#### Ogólne sprawdzenie podłoża

Aby ocenić wady materiału, odpryski, tłuszczenie oraz piaszczenie czy też właściwości powierzchni wierzchniej należy posłużyć się próbą ścierania, drapania lub zwilżania:

- próba ścierania przeprowadzana jest przez przetarcie dłonią powierzchni pod tynk,
- próba drapania polega na wyrywkowym badaniu przy pomocy twardego, ostrego przedmiotu,
- chłonność podłoża i jego wilgotność określana jest przy pomocy próby zwilżania,
- próba zwilżania polega na zraszaniu muru w wielu miejscach czystą wodą.

#### Sprawdzanie w zależności od podłoża i stosowane środki zaradcze

Mur z cegły pełnej, dziurawki, kratówki, pustaków ceramicznych, bloczków i elementów z betonu lekkiego musi być wykonany zgodnie z tolerancją wymiarową uwzględnioną przez normy. Materiały budowlane dopuszczone do stosowania muszą posiadać wymiary mieszczące się w tolerancji, aby nie powodowały zbyt dużych różnic w grubości tynku. Spoiny murarskie (poziome i pionowe) nie mogą być ani zbyt głębokie, ani zbyt wystające przed lico muru - przed nałożeniem tynku należy je ewentualnie wyrównać.

Przy układaniu bezspoinowym (bez zaprawy murarskiej) puste szczeliny nie mogą być większe niż 5mm. Tego typu szczeliny i inne ewentualne uszkodzenia należy wypełnić najpóźniej 3 dni przed rozpoczęciem tynkowania (nie stosować w tym celu obrutki wstępnej).

Wykwity (naloty, „włoski” - sól krystalizująca na powierzchni), naruszające przyczepność tynku do podłoża, muszą zostać bezwzględnie usunięte. Należy to zrobić na suchym murze, przy pomocy szczotki drucianej. Jeżeli metoda czyszczenia szczotką nie da odpowiednich rezultatów, należy ustalić dokładnie przyczynę powstawania wykwitów i przy pomocy specjalistów zastosować skuteczną metodę oczyszczenia muru.

Suchy mur, silnie chłonący wodę podłoża ceramiczne mogą przy niepewnej pogodzie wymagać odpowiedniego przygotowania. Ocena właściwości muru musi nastąpić przed przystąpieniem do tynkowania.

### 5.4. Ogólne założenia dotyczące tynkowania

Wykonawca prac tynkarskich powinien posiadać umiejętności zawodowe, aby prawidłowo ocenić podłoże pod tynk. Podane w punkcie 5.3 wymagania dotyczące podłoża pod tynk muszą być spełnione. Wszystkie odstępstwa od wyszczególnionych warunków (narzucone zbyt krótkie terminy oddania obiektu lub poszczególnych etapów robot) mają znaczący wpływ na jakość prac tynkarskich. Mogą wymagać przeprowadzenia prac dodatkowych, znacząco utrudnić prace tynkarskie lub też stać się przyczyną późniejszych uszkodzeń tynku.

Najpóźniej w momencie wykonania obrutki wstępnej musi być już wiadome, jaką przewidziano wierzchnią warstwę tynku, aby odpowiednio dostosować powierzchnię obrutki (lub jej szorstkości) do rodzaju tynku wierzchniego. Ogólne reguły, dotyczące wykonywania prac budowlanych nie odnoszą się do wszystkich warunków pogodowych i w szczególności w okresie zimowym mają ograniczone zastosowanie.

### 5.5. Siatka z włókna szklanego

Gotową zaprawę należy rozprowadzać równomiernie na powierzchni płyt za pomocą pacy zębatej o wielkości zębów 10-12mm. W przypadku płyt z wełny mineralnej należy dodatkowo przed rozprowadzeniem zaprawy dokonać tzw. „gruntowania” zaprawą szpachlową. Na tak przygotowanej warstwie natychmiast rozkłada się siatkę z włókna szklanego, zatapia się ją przy użyciu pacy metalowej i szpachluje się na gładko. Prawidłowo zatopiona siatka z włókna szklanego powinna być nie widoczna i całkowicie zatopiona w zaprawie klejącej. Należy przy tym zachować zakłady sąsiednich pasów siatki, wynoszące około 10cm. Zakłady siatki nie mogą pokrywać się ze spoinami między płytami. W przypadku narożników otworów w elewacji (np. okien) należy zatopić ukośnie dodatkowe kawałki siatki o wymiarach około 20x40cm. W miejscach przecięcia siatki, np. w obszarze kotew rusztowaniowych musi zostać wykonane dodatkowe zbrojenie – należy wtopić dodatkowe paski siatki. Podczas montażu siatki dokonać montażu narożników ochronnych.

### 5.6. Tynk cementowo-wapienny

Zawartość opakowania wsypywać do odmierzonej ilości czystej, chłodnej wody i mieszać, aż do uzyskania jednorodnej masy. Tynk najwygodniej jest mieszać przy użyciu wiertarki z mieszadłem lub w betoniarce. W przypadku maszynowego nakładania tynk mieszać w agregacie tynkarskim. Proporcje wody należy dobrać w zależności od wymaganej konsystencji, typu agregatu tynkarskiego, warunków atmosferycznych oraz rodzaju podłoża. Na przygotowane podłoże tynk narzucać kielnią lub agregatem tynkarskim i wygładzać prostopadle do kierunku nakładania pacą metalową lub długą łatą. Następnie należy powierzchnię dokładnie wyrównać (ścinać) łatą trapezową. Po stężeniu materiału, w zależności od zamierzonego efektu końcowego, można go zacierać pacą styropianową, następnie pacą filcową lub z drobnej gąbki. W przypadku nakładania tynku w więcej niż jednej warstwie, w celu zwiększenia przyczepności kolejnych warstw, należy zatrzeć na ostro. Kolejną warstwę nakładać po kilku godzinach, po wstępnym związaniu tynku. Narzędzia i świeże zabrudzenia tynkiem należy myć wodą, a stwardniałe resztki tynku można usunąć mechanicznie. Po całkowitym stwardnieniu i wyschnięciu tynku (po minimalnie 2-3 tygodniach) można go malować farbami akrylowymi, farbami silikonowymi oraz farbą silikatową.

Wykonany tynk należy chronić przed zbyt szybkim przesychaniem poprzez delikatne zraszanie go wodą, zapobieganie przeciągom, zmniejszenie temperatury pomieszczeń itp. Na zewnątrz budynków nie należy nakładać tynku na ściany silnie nasłonecznione, a wykonaną warstwę chronić przed opadami deszczu i zbyt szybkim przesychaniem przez minimum 24 godziny. Zaleca się wtedy stosowanie osłon na rusztowaniach. Niniejsza karta techniczna określa zakres stosowania materiału i zalecany sposób prowadzenia robót, ale nie może zastąpić zawodowego przygotowania wykonawcy. Oprócz podanych zaleceń prace należy wykonywać zgodnie ze sztuką budowlaną i zasadami BHP.

### 5.7. Tynk cienkowarstwowy

Przed nałożeniem tynku, należy go dokładnie wymieszać, trzymając się ściśle wskazań producenta. Bardzo ważne jest, aby narzędzia i pojemniki były czyste – wszystkie zbrudzenia, które podczas mieszania i aplikacji dostaną się do masy tynkarskiej, pozostaną na elewacji. Do nakładania najlepiej wybrać dużą pacę, wykonaną z nierdzewnej stali kwasoodpornej. Podczas korzystania ze zwykłej stali węglowej mogą pojawić się rdzawe plamy lub smugi na tynku.

Tynk cienkowarstwowy aplikuje się jako jedną warstwę. Jej grubość nie powinna przekraczać grubości ziarna tynku. Po nałożeniu na powierzchnię tynk należy dokładnie rozprowadzić i wyrównać. Ważne jest, aby duże i płaskie powierzchnie tynkować w jednym cyklu roboczym. Jeśli pojawia się konieczność zrobienia przerwy, miejsce łączenia zakrywa się taśmą papierową.

Po zakończeniu prac, trzeba pamiętać o zabezpieczeniu wyprawy siatką ochronną. Pierwsze 24 godziny mają kluczowe znaczenie w procesie wiązania się świeżych tynków, a zbyt silne słońce lub opady atmosferyczne mogą skutecznie zakłócić ten proces.

## 6. KONTROLA JAKOŚCI ROBÓT

### 6.1. Wymagania ogólne

Ogólne wymagania dotyczące kontroli jakości robót podano w części „Wymagania ogólne” pkt 6 specyfikacji technicznej.

### 6.2. Badania przed przystąpieniem do robót tynkarskich

Przed przystąpieniem do robót Wykonawca powinien wykonać badania wszystkich materiałów przeznaczonych do robót tynkarskich i przedstawić wyniki tych badań Inspektorowi nadzoru do akceptacji.

### 6.3. Badania w czasie robót

Częstotliwość oraz zakres badań zaprawy wytwarzanej na placu budowy, a w szczególności jej marki i konsystencji, powinny wynikać z normy PN-90/B-14501 „Zaprawy budowlane zwykłe”. Wyniki badań materiałów i zaprawy powinny być wpisywane do dziennika budowy akceptowane przez Inspektora budowy.

### 6.4. Badania w czasie wykonywania robót

Badania tynków powinny być przeprowadzane w sposób umożliwiający ocenę wszystkich wymagań a w szczególności:

- zgodności z dokumentacją projektową i zmianami w dokumentacji powykonawczej,
- jakości zastosowanych materiałów i wyrobów,
- prawidłowości przygotowania podłoża,
- przyczepności tynków do podłoża,
- grubości tynków,
- wyglądu powierzchni tynków,
- prawidłowości wykonania powierzchni i krawędzi tynków,
- wykończenie tynków na narożach, stykach i szczelinach dylatacyjnych.

## 7. OBMIAR ROBÓT

Ogólne zasady obmiaru robót podano w części „Wymagania ogólne” pkt 7 specyfikacji technicznej.

Jednostką obmiarową jest metr kwadratowy wykonanego tynku lub okładziny [m<sup>2</sup>] oraz metr zamontowanego narożnika ochronnego [m]. Powierzchnię tynków oblicza się jako iloczyn długości ścian w stanie surowym i wysokości mierzonej od podłoża lub warstwy wyrównawczej do spodu stropu.

Powierzchnię pilastrów i słupów oblicza się w rozwinięciu tych elementów w stanie surowym. Powierzchnię tynków stropów płaskich oblicza się w metrach kwadratowych ich rzutu w świetle ścian surowych na płaszczyznę poziomą. Z powierzchni tynków nie potrąca się powierzchni nieotynkowanych, ciągnionych, obróbek kamiennych, krutek, drzwiczek i innych elementów o powierzchni mniejszej niż 1 m<sup>2</sup> i powierzchni otworów do 3 m<sup>2</sup>, jeżeli ościeża ich są tynkowane.

## 8. ODBIÓR ROBÓT

### 8.1. Ogólne zasady odbioru robót.

Ogólne zasady odbioru robót podano w części „Wymagania ogólne” pkt 8 specyfikacji technicznej.

### 8.2. Odbiór podłoża

Odbiór podłoża należy przeprowadzić bezpośrednio przed przystąpieniem do robót okładzinowych. Podłoże powinno być przygotowane zgodnie z wymogami wg pkt 5.3. Jeżeli odbiór podłoża odbywa się po dłuższym czasie od jego wykonania, należy podłoże oczyścić i umyć wodą.

### 8.3. Wymagania przy odbiorze

Ukształtowanie powierzchni, krawędzie, przecięcia powierzchni oraz kąty dwuścienne powinny być zgodne z dokumentacją projektową. Dopuszczalne odchylenia powierzchni tynku od płaszczyzny i odchylenie krawędzi od linii prostej nie mogą być większe niż 3 mm i w liczbie nie większe niż 3 na całej długości kontrolnej 2 m łąty.

Odchylenie powierzchni i krawędzi od kierunku:

- pionowego nie mogą być większe niż 2 mm na 1m i ogółem nie więcej niż 4 mm w pomieszczeniu,
- poziomego nie mogą być większe niż 3 mm na 1m i ogółem nie więcej niż 6 mm na całej powierzchni między przegrodami pionowymi (ściany, belki, itp.).

Niedopuszczalne są:

- wykwyty w postaci nalotów roztworów soli przenikających z podłoża wykrystalizowanych na powierzchni tynków, pleśni itp.,
- trwałe ślady zacieków na powierzchni, odstawanie, odparzenia i pęcherze powstałe w skutek niedostatecznej przyczepności tynku do podłoża.

Odbiór gotowych tynków powinien być potwierdzony protokołem, który zawiera:

- ocenę wyników badań,
- wykaz wad i usterek ze wskazaniem możliwości ich usunięcia,
- stwierdzenia zgodności lub niezgodności wykonania z zamówieniem.

## 9. PODSTAWA PŁATNOŚCI

Płatność za wykonane roboty odbywać się będzie na podstawie zapisów zawartych w Umowie z Inwestorem.

## 10. PRZEPISY ZWIĄZANE

PN-B-10100:1970	Roboty tynkowe. Tynki zwykłe. Wymagania i badania przy odbiorze.
PN-EN 1008:2004	Woda zarobowa do betonów. Specyfikacja. Pobieranie próbek, badanie i ocena przydatności wody zarobowej do betonu, w tym wody odzyskanej z procesów produkcji betonów.
PN-EN 459-1:2012	Wapno budowlane
PN-B-04500:1985	Zaprawy budowlane. Badania cech fizycznych i wytrzymałościowych
PN-B-14501:1990	Zaprawy budowlane zwykłe
PN-EN 197-1:2012	Cement. Skład, wymagania i kryteria zgodności dotyczące cementów powszechnego użytku
PN-ISO-9000 (Seria 9000, 9001, 9002, 9003 i 9004)	Normy dotyczące systemów zapewniania jakości i zarządzanie systemami zapewniania jakości.

Dokumentacje i specyfikacje w zamówieniach publicznych”, Izba Projektowania Budowlanego, Warszawa 2005.  
Warunki techniczne wykonania i odbioru robót budowlanych Część B – Roboty wykończeniowe, zeszyt 1 „Tynki”, wydane ITB – 2003r.

Umowa z Inwestorem.

Dokumentacja projektowa.

Nie wymienienie tytułu jakiegokolwiek dziedziny, grupy, podgrupy czy normy nie zwalnia Wykonawcy od obowiązku stosowania wymogów określonych prawem polskim. Wykonawca będzie przestrzegał praw autorskich i patentowych. Jest zobowiązany do odpowiedzialności za spełnienie wszystkich wymagań prawnych w odniesieniu do używanych opatentowanych urządzeń lub metod.

# SPECYFIKACJA TECHNICZNA WYKONANIA I ODBIORU ROBÓT

## **B - 02.04.02**

### **ROBOTY MALARSKIE**

---

#### **SPIS TREŚCI**

- 1. WSTĘP**
  - 2. MATERIAŁY**
  - 3. SPRZĘT**
  - 4. TRANSPORT**
  - 5. WYKONANIE ROBÓT**
  - 6. KONTROLA JAKOŚCI ROBÓT**
  - 7. OBMIAR ROBÓT**
  - 8. ODBIÓR ROBÓT**
  - 9. PODSTAWA PŁATNOŚCI**
  - 10. PRZEPISY ZWIĄZANE**
-

## 1. WSTĘP

### 1.1. Przedmiot ST

Przedmiotem niniejszej specyfikacji technicznej (ST) są wymagania dotyczące wykonania i odbioru powłok malarskich wraz z zabezpieczeniem powierzchni nie malowanych w trakcie realizacji inwestycji, które zostaną wykonane na podstawie dokumentacji projektowej dla zadania pn. „Muzeum Archeologii Podwodnej i Rybołówstwa Bałtyckiego w Łebie”.

Klasyfikacja wg Wspólnego Słownika Zamówień (CPV)

<i>Grupa</i>	<i>Klasa</i>	<i>Kategoria</i>	<i>Opis</i>
45400000-1			Roboty wykończeniowe w zakresie obiektów budowlanych.
	45440000-3		Roboty malarskie i szklarskie.
		45442000-7	Nakładanie powierzchni kryjących.
		45442100-8	Roboty malarskie.

### 1.2. Zakres stosowania

Szczegółowa specyfikacja techniczna jest stosowana jako dokument przetargowy przy zleceniu i realizacji robót wymienionych w pkt. 1.1.

### 1.3. Określenia podstawowe

Określenia i nazewnictwo użyte w niniejszej specyfikacji technicznej ST są zgodne z obowiązującymi podanymi w normach PN i przepisach Prawa budowlanego.

Podłoże malarskie – powierzchnia (np. betonu, tynku, drewna itp.) surowa, zagruntowana lub wygładzona, na której ma być wykonana powłoka malarska.

Powłoka malarska – stwardniała warstwa farby, lakieru lub emalii nałożona i rozprowadzona na podłoże, decydująca o właściwościach użytkowych i wyglądzie powierzchni malowanych.

Farba – płynna lub półpłynna zawiesina albo mieszanina silnie rozdrobnionych ciał stałych (np. pigmentu-barwnika i różnych wypełniaczy) w roztworze spoiwa.

### 1.4. Zakres robót objętych ST

Ustalenia zawarte w niniejszej specyfikacji obejmują wszystkie czynności umożliwiające i mające na celu wykonanie powłok malarskich:

- ścian w całym obszarze biur i hotelu włącznie z korytarzem farbą lateksową o pierwszej klasie ścieralności, o delikatnym kolorze szarym S1500-N, w przestrzeni nieogólnodostępnej farbą akrylową, zmywalną białą ścieralną certyfikowaną do przestrzeni kuchennych, ścian nietynkowanych transparentnym lakierem akrylowym do betonu i sufitów dwoma warstwami emulsji do betonu niezmieniającej jego koloru
- sufitów podwieszanych pełnych farbą lateksową w kolorze RAL 7021, powyżej sufitu instalacje malowane na czarno
- stropów żelbetowych farbą akrylową półmatową do pomieszczeń mokrych w kolorze RAL 7021
- sufitów podwieszanych rastrowych akustycznych w pomieszczeniach biur i pokoi hotelowych w kolorze białym RAL 9016

### 1.5. Ogólne wymagania dotyczące robót

Ogólne wymagania dotyczące robót omówiono w punkcie 1.5 ogólnej specyfikacji technicznej.

Wykonawca robót jest odpowiedzialny za jakość ich wykonania oraz za zgodność z dokumentacją projektową, ST i poleceniami Inspektora Nadzoru Inwestorskiego.

Organizator przetargu zakłada, że Wykonawcą jest profesjonalna, wykwalifikowana firma budowlana i dlatego jego obowiązkiem jest sprecyzować szczegółowo zakres prac poprzez przedmiary i szczegółowe omówienie całej dokumentacji. Wykonawcy nie usprawiedliwia brak wiedzy technicznej.

Może się zdarzyć, że dokumentacja projektowa i przetargowa nie jest kompletna w każdym szczególe w związku z tym Wykonawca będzie musiał wykonać własne założenia dotyczące robót. Jeżeli podczas przetargu założenia te okażą się nieprawidłowe lub będą musiały zostać zmienione leży to w gestii Wykonawcy i ani organizator przetargu ani Inwestor nie są za to odpowiedzialni. Wykonawca zweryfikuje dostarczone informacje z własną wiedzą i doświadczeniem tak, aby mógł przygotować ofertę.

Obowiązkiem Wykonawcy jest zabezpieczyć wszelkie informacje tak aby móc przedłożyć łączną cenę i zmodyfikowaną ofertę, zgodnie z którą ma on uzupełnić projekt wedle wymagań uzgodnionych z Inwestorem. Wymagane jest oświadczenie o spełnieniu parametrów opisanych w przedmiarze.

## 2. MATERIAŁY

### 2.1. Wymagania ogólne

Ogólne wymagania dotyczące materiałów, ich pozyskiwania i składowania omówiono w punkcie 2 ogólnej specyfikacji technicznej.

Wymaga się, aby spełniona była norma EN ISO 11890-2:2013-06 dla wszystkich stosowanych farb.

Przed położeniem farby, należy przedstawić próbnik do zaakceptowania Projektantowi i Inwestorowi.

**Bezwzględnie należy chronić farby przed działaniem czynników zewnętrznych – głównie chronić przed mrozem!**

### 2.2. Materiały potrzebne do wykonania robót

#### Woda (PN-EN 1008:2004)

Do przygotowania farb stosować można każdą wodę zdatną do picia. Niedozwolone jest użycie wód ściekowych, kanalizacyjnych bagiennych oraz wód zawierających tłuszcze organiczne, oleje i muł.

#### Rozcieńczalniki

Należy stosować rozcieńczalniki przygotowane fabrycznie dla poszczególnych rodzajów farb odpowiadające normom państwowym lub mające cechy techniczne zgodne z zaświadczeniem o jakości wydanym przez producenta oraz z zakresem ich stosowania.

#### Farby budowlane gotowe

Farby niezależnie od ich rodzaju powinny odpowiadać wymaganiom norm państwowych lub świadectw dopuszczenia do stosowania w budownictwie.

Farby o odporności na szorowanie wg normy PN-C-81914:2002.

#### Środki gruntujące

Przed malowaniem tynki należy pokryć gruntem głęboko wnikającym wg wymagań producenta farby. Należy stosować preparaty gruntujące zalecane przez producentów konkretnych produktów: farb, tynków.

## 3. SPRZĘT

### 3.1. Wymagania ogólne

Ogólne wymagania dotyczące sprzętu, jego użytkowania omówiono w punkcie 3 ogólnej specyfikacji technicznej.

### 3.2. Sprzęt do wykonywania robót

Do wykonywania robót należy stosować:

- pędzle i wałki,
- mieszadła napędzane wiertarką elektryczną oraz pojemniki do przygotowania kompozycji składników farb,
- natryskowe agregaty malarskie ze sprężarkami,
- drabiny i rusztowania.

## 4. TRANSPORT

### 4.1. Wymagania ogólne

Ogólne wymagania dotyczące transportu omówiono w punkcie 4 ogólnej specyfikacji technicznej.

### 4.2. Transport materiałów

Farby w szczelnych opakowaniach można przewozić dowolnymi środkami transportu, zabezpieczone przed uszkodzeniami. Farby należy przewozić w warunkach dodatnich temperatur. Liczba środków transportu należy dostosować tak by zapewnić prowadzenie robót zgodnie z ich technologią oraz zasadą ciągłości frontu robót.

### 4.3. Przechowywanie i składowanie materiałów

Przechowywać w oryginalnych, szczelnych opakowaniach w pomieszczeniach zabezpieczonych przed wpływem warunków atmosferycznych w temperaturze dodatniej, zgodnie z instrukcją producenta. Bezwzględnie chronić przed mrozem.

## 5. WYKONANIE ROBÓT

### 5.1. Wymagania ogólne

Ogólne wymagania dotyczące prowadzenia prac związanych z wykonaniem robót omówiono w punkcie 5 ogólnej specyfikacji technicznej.

Prace malarskie należy prowadzić zgodnie z instrukcją producenta farb zawierającą informacje wymienione na etykiecie opakowania lub karcie produktu. Elementy, które w czasie robót malarskich mogą ulec uszkodzeniu lub zabrudzeniu, należy zabezpieczyć i osłonić. Farby można nakładać pędzlem, wałkiem lub natryskiem pneumatycznym. Wykonywać malowanie zgodnie z zaleceniami producenta (zgodnie z zapisami w kartach technicznych producentów).

## 5.2. Warunki przystąpienia do robót

Przed przystąpieniem do wykonywania powłok malarskich i impregacyjnych należy zakończyć roboty budowlane stanu surowego. Roboty nie powinny być prowadzone:

- podczas opadów atmosferycznych (w przypadku robót na zewnątrz budynku),
- w temperaturze poniżej +5°C, z dodatkowym zastrzeżeniem, aby w ciągu doby nie następował spadek temperatury poniżej 0°C,
- w temperaturze powyżej 25°C, z dodatkowym zastrzeżeniem, aby temperatura podłoża nie była wyższa niż 20°C (np. w miejscach bardzo nasłonecznionych).

## 5.3. Przygotowanie podłoża

Podłoże musi być nośne, czyste, suche i wolne od zgorzelin, wykwitów, odspojień. Mokre lub niewłaściwie przygotowane podłoże może powodować uszkodzenia powierzchni takie jak pęcherze lub pęknięcia następnych warstw. Nie stosować na wilgotne lub zanieczyszczone podłoża. Należy usunąć powłoki farb klejowych, wapiennych, źle przyczepne do podłoża warstwy starej farby.

## 5.4. Przygotowanie materiałów

Materiał w opakowaniu jest gotowy do użycia. Farbę przed malowaniem należy dokładnie wymieszać. Przy nanoszeniu mechanicznym, w każdym urządzeniu należy ustawić odpowiednią ilość dozowanej wody, w celu zachowania spójności kolorystycznej pokrywanej powierzchni. W celu zachowania spójności barwy na całej powierzchni, do materiału w intensywnych odcieniach, z reguły dodaje się mniejszą ilość wody. Nadmierne rozcieńczenie materiału prowadzi do pogorszenia jego właściwości (barwa, krycie) oraz utrudnia aplikację. Na zagruntowane podłoże nakładać farbę nierozcieńczoną.

## 5.5. Wykonanie robót

Roboty malarskie można rozpocząć, kiedy podłoża spełniają wymagania podane w pkt 5.3.

Prace należy prowadzić zgodnie z instrukcją producenta farb, impregatów i gruntów zawierającą informacje wymienione na etykiecie opakowania lub karcie produktu. Farby można nakładać pędzlem, wałkiem lub natryskiem pneumatycznym. Wykonywać malowanie zgodnie z zaleceniami producenta (zgodnie z zapisami w kartach technicznych producentów).

Ściany muszą być pokryte równo farbą przewidzianą w opisie, występowanie zacieków, widocznych zgrubień nakładania farby, zabrudzeń lub zmian jej faktury czy odcieni jest niedopuszczalne.

Wszystkie elementy, które w czasie robót malarskich mogą ulec uszkodzeniu lub zabrudzeniu, należy zabezpieczyć i osłonić. Przy malowaniu ścian niedopuszczalne jest malowanie stykających się z malowaną powierzchnią futryn drzwiowych, ślusarki okiennej, sufitów podwieszonych itp. konieczne jest zabezpieczenie tych krawędzi taśmą klejącą. Tapety z włókna szklanego malować bezpośrednio farbą lub zastosować się do innych zaleceń ich producenta

Zabronione jest nakładanie farby na metale nie odizolowane emulsją ochronną.

Malowanie musi być wykonane przed założeniem listew przypodłogowych, listew podsufitowych i osprzętu elektrycznego.

**Przy wykonywaniu prac zaleca się zapoznanie się z zaleceniami producenta farb.**

## 6. KONTROLA JAKOŚCI ROBÓT

### 6.1. Wymagania ogólne

Ogólne wymagania dotyczące prowadzenia kontroli jakości robót omówiono w punkcie 6 ogólnej specyfikacji technicznej.

### 6.2. Badania w czasie wykonywania robót

#### Powierzchnia do malowania

Kontrola stanu technicznego powierzchni przygotowanej do malowania powinna obejmować:

- sprawdzenie wyglądu powierzchni,
- sprawdzenie wsiąkliwości,
- sprawdzenie wyschnięcia podłoża,



- sprawdzenie czystości.

Sprawdzenie wyglądu powierzchni pod malowanie należy wykonać przez oględziny zewnętrzne. Sprawdzenie wsiąkliwości należy wykonać przez spryskiwanie powierzchni przewidzianej pod malowanie kilku kroplami wody. Ciemniejsza plama zwilżonej powierzchni powinna nastąpić nie wcześniej niż po 3 s.

### **Roboty malarskie**

Badania powłok przy ich odbiorach należy przeprowadzić po zakończeniu ich wykonania:

- dla farb emulsyjnych nie wcześniej niż po 7 dniach,
- dla pozostałych nie wcześniej niż po 14 dniach.

Badania przeprowadza się przy temperaturze powietrza nie niższej od +5°C przy wilgotności powietrza mniejszej od 65%.

Badania powinny obejmować:

- sprawdzenie wyglądu zewnętrznego,
- sprawdzenie zgodności barwy ze wzorcem,
- dla farb olejnych i syntetycznych: sprawdzenie powłoki na zarysowanie i uderzenia, sprawdzenie elastyczności i twardości oraz przyczepności zgodnie z odpowiednimi normami państwowymi.

Jeśli badania dadzą wynik pozytywny, to roboty malarskie należy uznać za wykonane prawidłowo. Gdy którekolwiek z badań dało wynik ujemny, należy usunąć wykonane powłoki częściowo lub całkowicie i wykonać powtórnie.

## **7. OBMIAR ROBÓT**

Ogólne wymagania dotyczące obmiarów robót omówiono w punkcie 7 ogólnej specyfikacji technicznej.

Jednostką obmiarową jest metr kwadratowy (m<sup>2</sup>) powierzchni przeznaczonej do wykonania robót określonych niniejszą specyfikacją techniczną.

## **8. ODBIÓR ROBÓT**

### **8.1. Ogólne zasady odbioru robót**

Ogólne wymagania dotyczące prowadzenia odbioru robót omówiono w punkcie 8 ogólnej specyfikacji technicznej.

### **8.2. Odbiór podłoży**

Zastosowane do przygotowania podłoża materiały powinny odpowiadać wymaganiom zawartym w normach państwowych lub świadectwach dopuszczenia do stosowania w budownictwie. Podłoże, posiadające drobne uszkodzenia powinno być naprawione przez wypełnienie ubytków zaprawą do robót tynkowych lub odpowiednią szpachlówką. Podłoże powinno być przygotowane zgodnie z wymaganiami w pkt. 5.

Jeżeli odbiór podłoża odbywa się po dłuższym czasie od jego wykonania, należy podłoże przed gruntowaniem oczyścić.

### **8.3. Wymagania przy odbiorze**

- Sprawdzenie wyglądu zewnętrznego powłok malarskich polegające na stwierdzeniu równomiernego rozłożenia farby, jednolitego natężenia barwy i zgodności ze wzorcem producenta, braku prześwitu i dostrzegalnych skupisk lub grudek nieroztartego pigmentu lub wypełniaczy, braku plam, smug, zacieków, pęcherzy odstających płatów powłoki, widocznych okiem śladów pędzla itp., w stopniu kwalifikującym powierzchnię malowaną do powłok o dobrej jakości wykonania.
- Sprawdzenie odporności powłoki na wycieranie polegające na lekkim, kilkakrotnym potarciu jej powierzchni miękką, wełnianą lub bawełnianą szmatką kontrastowego koloru.
- Sprawdzenie odporności powłoki na zarysowanie.
- Sprawdzenie przyczepności powłoki do podłoża polegające na próbie poderwania ostrym narzędziem powłoki od podłoża.
- Sprawdzenie odporności powłoki na zmywanie wodą polegające na zwilżaniu badanej powierzchni powłoki przez kilkakrotne potarcie mokrą miękką szczotką lub szmatką.

Wyniki odbiorów materiałów i robót powinny być każdorazowo wpisywane do dziennika budowy.

## **9. PODSTAWA PŁATNOŚCI**

Ogólne ustalenia dotyczące podstawy płatności podano w części „Wymagania ogólne” pkt 9 specyfikacji technicznej.

Płatność za wykonane roboty odbywać się będzie na podstawie zapisów zawartych w umowie z Inwestorem.

**10. PRZEPISY ZWIĄZANE**

PN-EN 13300:2002	Farby i lakiery - Wodne wyroby lakierowe i systemy powłokowe na wewnętrzne ściany i sufity - Klasyfikacja.
PN-EN 1008:2004	Woda zarobowa do betonu. Specyfikacja i pobieranie próbek.
PN-EN ISO 11890-2:2013-06	Farby i lakiery – Oznaczanie zawartości lotnych związków organicznych (VOC) – Część 2: Metoda chromatografii gazowej

Umowa z Inwestorem.

Dokumentacja projektowa.

Nie wymienienie tytułu jakiegokolwiek dziedziny, grupy, podgrupy czy normy nie zwalnia Wykonawcy od obowiązku stosowania wymogów określonych prawem polskim. Wykonawca będzie przestrzegał praw autorskich i patentowych. Jest zobowiązany do odpowiedzialności za spełnienie wszystkich wymagań prawnych w odniesieniu do używanych opatentowanych urządzeń lub metod.

## SPECYFIKACJA TECHNICZNA WYKONANIA I ODBIORU ROBÓT

### **B - 02.04.03**

#### **PŁYTKI CERAMICZNE I GRESOWE**

---

##### **SPIS TREŚCI**

- 1. WSTĘP**
  - 2. MATERIAŁY**
  - 3. SPRZĘT**
  - 4. TRANSPORT**
  - 5. WYKONANIE ROBÓT**
  - 6. KONTROLA JAKOŚCI ROBÓT**
  - 7. OBMIAR ROBÓT**
  - 8. ODBIÓR ROBÓT**
  - 9. PODSTAWA PŁATNOŚCI**
  - 10. PRZEPISY ZWIĄZANE**
-

## 1. WSTĘP

### 1.1. Przedmiot ST

Przedmiotem niniejszej specyfikacji technicznej (ST) są wymagania dotyczące wykonania i odbioru robót związanych z wykonaniem okładzin z płytek ceramicznych i gresowych, które zostaną wykonane na podstawie dokumentacji projektowej dla zadania pn. „Muzeum Archeologii Podwodnej i Rybołówstwa Bałtyckiego w Łebie”.

Klasyfikacja wg Wspólnego Słownika Zamówień (CPV)

<i>Grupa</i>	<i>Klasa</i>	<i>Kategoria</i>	<i>Opis</i>
45400000-1			Roboty wykończeniowe w zakresie obiektów budowlanych.
	45430000-0		Pokrywanie podłóg i ścian.
		45431000-7	Kładzenie płytek.

### 1.2. Zakres stosowania ST

Specyfikacja techniczna jest dokumentem będącym podstawą do udzielenia zamówienia i zawarcia umowy na wykonanie robót zawartych w pkt. 1.1 powyższej ST.

### 1.3. Określenia podstawowe

Określenia i nazewnictwo użyte w niniejszej specyfikacji technicznej ST są zgodne z obowiązującymi podanymi w normach PN i przepisach Prawa budowlanego.

Wykładzina – suche pokrycie dowolnej wewnętrznej powierzchni budynku.

Okładzina – pionowe lub prawie pionowe, nienośne pokrycie konstrukcji.

### 1.4. Zakres robót objętych ST

Ustalenia zawarte w niniejszej specyfikacji dotyczą zasad prowadzenia robót związanych z wykończeniem ścian i podłóg płytkami ceramicznymi i gresowymi.

### 1.5. Ogólne wymagania dotyczące robót

Ogólne wymagania dotyczące zasad prowadzenia robót omówiono w punkcie 1.5 ogólnej specyfikacji technicznej.

Wykonawca robót jest odpowiedzialny za jakość ich wykonania oraz za zgodność z dokumentacją projektową, ST i poleceniami Inspektora Nadzoru Inwestorskiego.

Organizator przetargu zakłada, że Wykonawca jest profesjonalną, wykwalifikowaną firmą budowlaną i dlatego jego obowiązkiem jest sprecyzować szczegółowo zakres prac poprzez przedmiary i szczegółowe omówienie całej dokumentacji. Wykonawcy nie usprawiedliwia brak wiedzy technicznej. Może się zdarzyć, że dokumentacja projektowa i przetargowa nie jest kompletna w każdym szczególe w związku z tym Wykonawca będzie musiał wykonać własne założenia dotyczące robót. Jeżeli podczas przetargu założenia te okażą się nieprawidłowe lub będą musiały zostać zmienione leży to w gestii Wykonawcy i ani organizator przetargu ani Inwestor nie są za to odpowiedzialni. Wykonawca zweryfikuje dostarczone informacje z własną wiedzą i doświadczeniem tak, aby mógł przygotować ofertę. Obowiązkiem Wykonawcy jest zabezpieczyć wszelkie informacje tak, aby móc przedłożyć łączną cenę i zmodyfikowaną ofertę, zgodnie z którą ma on uzupełnić projekt wedle wymagań uzgodnionych z Inwestorem. Wymagane jest oświadczenie o spełnieniu parametrów opisanych w przedmiarze.

## 2. MATERIAŁY

### 2.1. Wymagania ogólne

Ogólne wymagania dotyczące materiałów, ich pozyskiwania i składowania, omówiono w punkcie 2 ogólnej specyfikacji technicznej.

### 2.2. Materiały potrzebne do wykonania prac

Uwaga. Przed położeniem wykładziny i okładziny, należy przedstawić próbkę 1:1 płytki do zaakceptowania Projektantowi i Inwestorowi.

#### 2.2.1. Okładziny ściennie

- spiek kwarcowy 5 mm, wymiar 100 x 300 mm, bez fugowo
- gres 5 x 5 cm barwione w masie,

- gres 60 x 30 rektyfikowany, kolor jasno szary  
Wzór płytki:

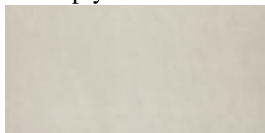

### 2.2.2. Płytki podłogowe

- gres 25 x 25 cm, R12, kolor: jasno beżowy, cokoły wyoblone ze stali nierdzewnej wpuszczane pod płytkę podłogowa i ścienna
- gres mozaika barwione w masie 5 x 5 cm szare z fuga czarna 5 mm, klasa antypoślizgowości min. R9 cokoły ze stali malowanej proszkowo w kolorze czarnym w NCS wyznaczonym w projekcie wnętrza, cokoł 15 cm o przekroju prostokątnym,
- gres 60 x 60 cm rektyfikowany, kolor jasno szary  
Wzór płytki:

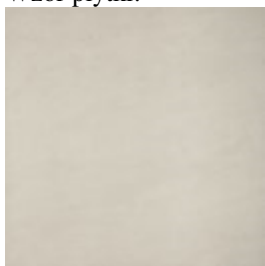

## 3. SPRZĘT

### 3.1. Wymagania ogólne

Ogólne wymagania dotyczące sprzętu omówiono w punkcie 3 ogólnej specyfikacji technicznej.

### 3.2. Sprzęt do wykonywania okładzin i wykładzin

Do wykonywania robot okładzinowych należy stosować:

- szczotki o sztywnym włosiu lub druciane do czesania powierzchni podłoża,
- szpachle i packi metalowe lub z tworzywa sztucznego,
- narzędzia lub urządzenia do cięcia płytek,
- packi ząbkowane stalowe lub z tworzywa o wysokości ząbków 6÷12 mm do rozprowadzania kompozycji klejących,
- łaty do sprawdzania równości powierzchni,
- poziomice,
- wkładki dystansowe,
- mieszadła koszyczkowe o napędzie elektrycznym,
- pojemniki do przygotowania kompozycji klejących,
- gąbki do mycia oraz czyszczenia okładziny,
- papier ścierny do szlifowania.

## 4. TRANSPORT

### 4.1. Wymagania ogólne

Ogólne wymagania dotyczące transportu omówiono w punkcie 4 ogólnej specyfikacji technicznej. Materiały i elementy muszą być przewożone środkami transportu wg instrukcji producenta.

### 4.2. Pakowanie i magazynowanie

Płytki pakowane w pudła tekturowe. Na opakowaniu umieszcza się: nazwę i adres producenta, nazwę wyrobu, liczbę sztuk w opakowaniu, znak kontroli jakości, znaki ostrzegawcze dotyczące wyrobów łatwo tłukących się oraz napis „Wyrób dopuszczony do stosowania w budownictwie Świadectwem ITB”. Płytki składować w pomieszczeniach zamkniętych w oryginalnych opakowaniach, w temperaturze dodatniej. Wysokość składowania do 1,8 m. Płytki glazurowane, w opakowaniach, można przewozić dowolnymi środkami transportu, zabezpieczone przed uszkodzeniami.

### 4.3. Transport materiałów

Płytki przewozić w opakowaniach krytymi środkami transportu. Podłogę wyłożyć materiałem wyściółkowym grubości ok. 5 cm. Opakowania układać ściśle obok siebie. Na środkach transportu umieścić nalepki ostrzegawcze dotyczące wyrobów łatwo tłukących.

## 5. WYKONANIE ROBÓT

### 5.1. Wymagania podstawowe

Przed przystąpieniem do wykonywania robót pokrywania ścian i podłóg płytkami należy zakończyć:

- wszystkie roboty budowlane, z wyjątkiem malowania ścian,
- podłogi z materiałów mineralnych włącznie z cokolikiem (w przypadku kładzenia glazury),
- roboty instalacyjne, wodno-kanalizacyjne, centralnego ogrzewania z przeprowadzeniem prób ciśnieniowych, instalacje elektryczne bez montażu osprzętu,
- wszystkie przebicia, kanały i bruzdy naprawione i wykończone tynkiem lub masami naprawczymi.

Temperatura nie powinna być niższa niż +5°C w ciągu całej doby.

### 5.2. Przygotowanie podłoża – warstwa wyrównawcza

Podłożem pod okładziny i wykładziny ceramiczne mocowane na kompozycjach klejowych mogą być ściany lub posadzki betonowe, otynkowane mury lub płyty gipsowo-kartonowe. Podłoże betonowe powinno być czyste, odpylone, wolne od zanieczyszczeń bez pęknięć i ubytków. Połączenia i spoiny między elementami prefabrykowanymi powinny być płaskie i równe. W przypadku występowania małych nierówności należy je zeszlifować, a większe uskoki i ubytki wyrównać zaprawą cementową lub specjalnymi masami naprawczymi. Powierzchnia podłoża pod wykładziny z płytek ceramicznych powinna być zatarta na ostro, bez raków, pęknięć i ubytków oraz pozbawiona zanieczyszczeń. Podkład cementowy powinien być wykonany zgodnie z projektem, który określa wymaganą wytrzymałość i grubość podkładu oraz rozstaw szczelin dylatacyjnych. Wytrzymałość podkładu cementowego badana wg PN-85/B-04500 nie powinna być mniejsza niż: na ściskanie – 12 MPa, na zginanie – 3 MPa. Podłoże, na którym wykonuje się podkład z warstwy wyrównawczej powinno być wolne od kurzu i zanieczyszczeń oraz nasycone wodą. Podkład cementowy powinien być oddzielony od pionowych stałych elementów budynku paskiem papy. W podkładzie powinny być wykonane szczeliny dylatacyjne. Temperatura powietrza przy wykonywaniu podkładów cementowych oraz w ciągu co najmniej 3 dni nie powinna być niższa niż 5°C. Zaprawę cementową należy przygotowywać mechanicznie. Zaprawa powinna mieć konsystencję gęstą – 5÷7 cm zanurzenia stożka pomiarowego. Ilość spoiwa w podkładach cementowych powinna być ograniczona do ilości niezbędnej, ilość cementu nie powinna być większa niż 400 kg/m<sup>3</sup>. Zaprawę cementową należy układać niezwłocznie po przygotowaniu między listwami kierunkowymi o wysokości równej grubości podkładu z zastosowaniem ręcznego lub mechanicznego zagęszczenia z równoczesnym wyrównaniem i zatarciem. Podkład powinien mieć powierzchnię równą, stanowiącą płaszczyznę lub pochyloną, zgodnie z ustalonym spadkiem. Powierzchnia podkładu sprawdzana dwumetrową łatą przykładaną w dowolnym miejscu, nie powinna wykazywać większych prześwitów niż 5 mm. Odchylenie powierzchni podkładu od płaszczyzny (poziomej lub pochylej) nie powinny przekraczać 2 mm/m i 5 mm na całej długości lub szerokości pomieszczenia. W ciągu pierwszych 7 dni podkład powinien być utrzymywany w stanie wilgotnym, np. przez pokrycie folią polietylenową lub wilgotnymi trocinami albo przez spryskiwanie powierzchni wodą.

### 5.3. Gruntowanie i uszczelnianie

Przed nałożeniem zaprawy uszczelniającej elastycznej należy zwilżyć podłoże, a przed nałożeniem folii w płynie gruntować. Każdą izolację należy nakładać min. w 2 warstwach. Wszelkie połączenia ściana – ściana oraz posadzka – ściana należy dodatkowo zabezpieczyć taśmami uszczelniającymi o szerokości 120 mm i systemowymi narożnikami. W miejscach przejść podłączeń rurowych do baterii w strefach izolowanych wkleić należy uszczelki ściennie. W miejscach gdzie nie ma izolacji powierzchnie gruntować preparatem gruntującym. Okładziny/wykładziny spoinować przy zastosowaniu fugi wysokowytrzymałej o podwyższonych wymogach higienicznych. Wszelkie połączenia ściana – ściana lub posadzka – ściana wypełnić materiałem trwale elastycznym – silikonem sanitarnym zabezpieczonym fugą elastyczną bakteriobójczą.

### 5.4. Okładziny i wykładziny

Płytki przed przyklejeniem należy posegregować według wymiarów, gatunków i odcieni. Wyznaczyć linię poziomą, od której będą układane płytki oraz przygotować elastyczną zaprawę klejową zgodnie z instrukcją producenta. Elastyczną zaprawę klejową rozprowadzić pacą ząbkowaną ustawioną pod kątem ~50°. Zaprawa klejowa powinna być nałożona równomiernie i pokrywać całą powierzchnię. Powierzchnia z nałożoną warstwą zaprawy klejowej powinna pozwolić na wykonanie okładziny/wykładziny w ciągu 15 minut. Po nałożeniu elastycznej zaprawy klejowej układamy płytki warstwami poziomymi, począwszy od wyznaczonej linii. Nakładając płytkę, trzeba ją lekko przesunąć (ok. 1÷2 cm), ustawić w żądanej pozycji i docisnąć tak, aby warstwa zaprawy klejowej pod płytką miała grubość 4÷6 mm. Przesunięcie nie może powodować zgniania

zaprawy klejowej. W celu dokładnego umocowania płytki i utrzymania oczekiwanej szerokości spoiny należy stosować wkładki dystansowe. Po wykonaniu fragmentu okładziny/wykładziny należy usunąć nadmiar elastycznej zaprawy klejowej ze spoin między płytkami. Po związaniu zaprawy klejami należy usunąć wkładki dystansowe i wypełnić spoiny zaprawą do fugowania. Pasy lub wzory z płytek innego koloru czy faktury układać j.w., zgodnie z Dokumentacją projektową.

## 6. KONTROLA JAKOŚCI ROBÓT

### 6.1. Wymagania ogólne

Ogólne wymagania dotyczące prowadzenia kontroli jakości robót omówiono w punkcie 6 ogólnej specyfikacji technicznej.

### 6.2. Badania w czasie robót

Częstotliwość oraz zakres badań powinny być zgodne normami.

- PN-EN 12004+A1:2012 Kleje do płytek. Wymagania, ocena zgodności, klasyfikacja i oznaczenie.
- PN-EN 14411:2013-04 Płytki ceramiczne. Definicje, klasyfikacja, właściwości, ocena zgodności i znakowanie.
- PN-70/B-10100 Roboty tynkowe. Tynki zwykłe. Wymagania i badania przy odbiorze.

Dostarczone na plac budowy materiały należy kontrolować pod względem ich jakości. Zasady dokonywania takiej kontroli powinien ustalić kierownik budowy w porozumieniu z Inspektorem Nadzoru Inwestorskiego. Kontrola jakości polega na sprawdzeniu, czy dostarczone materiały i wyroby mają zaświadczenia o jakości wystawione przez producenta oraz na sprawdzeniu właściwości technicznych dostarczonego wyrobu na podstawie tzw. badań doraźnych. Wyniki badań materiałów powinny być wpisywane do dziennika budowy akceptowane przez Inspektora Nadzoru Inwestorskiego.

### 6.3. Badania w czasie odbioru

Badania posadzek z płytek powinny być przeprowadzane w sposób umożliwiający ocenę wszystkich wymagań, a w szczególności:

- zgodności z dokumentacją projektową i zmianami w dokumentacji powykonawczej (przez oględziny i pomiary),
- stan podłoża na podstawie protokołów badań międzyoperacyjnych,
- spadki podłoża lub podkładu i rozmieszczenie wpustów podłogowych, j.w.,
- jakości zastosowanych materiałów i wyrobów na podstawie deklaracji zgodności lub certyfikatów zgodności przedłożonych przez dostawców.

Prawidłowości wykonania okładziny przez sprawdzenie:

- przyczepności okładziny, która przy lekkim opukiwaniu nie powinna wydawać głuchego dźwięku,
- odchylenia krawędzi od kierunku poziomego i pionowego, przy użyciu łąty o długości 2 m (nie powinno przekraczać 2 mm na długości łąty 2 m),
- odchylenia powierzchni od płaszczyzny łątą o długości 2 m (nie powinno większe niż 2 mm na całej długości łąty),
- prawidłowości przebiegu i wypełnienia spoin poziomicą i pionem z dokładnością do 1 mm,
- grubości warstwy kompozycji klejącej pod płytką, która nie powinna przekraczać wartości określonej przez producenta w instrukcji, na podstawie zużycia kompozycji klejącej.

Prawidłowości wykonania wykładzin przez sprawdzenie:

- płaszczyzny poziomej lub spadków,
- nierówności powierzchni mierzonych jako prześwity między łątą długości 2 m a posadzką (nie powinny być większe niż 3 mm na całej długości łąty),
- odchylenia posadzki od płaszczyzny poziomej lub ustalonego spadku (nie powinno być większe niż 3 mm na długości łąty 2 m i nie większe niż 5 mm na całej długości lub szerokości posadzki),
- przebiegu i wypełnienia spoin z dokładnością do 1 mm,
- grubość warstwy kompozycji klejącej pod płytką, która nie powinna przekraczać wartości określonej przez producenta w instrukcji, na podstawie zużycia kompozycji klejącej.

## 7. OBMIAR ROBÓT

Ogólne wymagania dotyczące obmiarów robót omówiono w punkcie 7 ogólnej specyfikacji technicznej.

Jednostką obmiarową wykonania okładzin i wykładzin z płytek jest metr kwadratowy (m<sup>2</sup>), jednostką wykonania cokołów jest metr (m). Płaszczyznę okładzin płytkami oblicza się w metrach kwadratowych rzeczywiście obliczanych ścian i posadzek.

## 8. ODBIÓR ROBÓT

### 8.1. Ogólne zasady odbioru okładzin i wykładzin

Ogólne wymagania dotyczące prowadzenia odbioru robót omówiono w punkcie 8 ogólnej specyfikacji technicznej.

Roboty uznaje się za zgodne z Dokumentacją Projektową, ST i wymaganiami Inspektora nadzoru, jeżeli wszystkie pomiary i badania (z uwzględnieniem dopuszczalnych tolerancji) wg pkt. 6 ST dały pozytywny wynik. Jeżeli chociaż jeden wynik badania będzie niepozytywny, okładzina z płytek ceramicznych nie powinna być odebrana.

W takim przypadku należy przyjąć jedno z rozwiązań:

- okładzinę poprawić i przedstawić do ponownego odbioru,
- jeżeli odchylenia od wymagań nie zagrażają bezpieczeństwu użytkowania i trwałości okładziny oraz jeżeli inwestor wyrazi zgodę, obniżyć wartość wykonanych robót,
- w przypadku gdy nie są możliwe powyższe rozwiązania, usunąć okładzinę i ponownie wykonać.

### 8.2. Odbiór podłoża

Odbiór podłoża należy przeprowadzić bezpośrednio przed przystąpieniem do robót okładzinowych. Jeżeli odbiór podłoża odbywa się po dłuższym czasie od jego wykonania, należy podłoże oczyścić i umyć wodą.

### 8.3. Odbiór okładzin i wykładzin z płytek ceramicznych

Odbiór gotowych okładzin następuje po stwierdzeniu zgodności ich wykonania z zamówieniem, którego przedmiot określa dokumentacja projektowa, a także dokumentacja powykonawcza, w której podane są uzgodnione zmiany dokonane podczas prac. Zgodność wykonania okładzin stwierdza się na podstawie porównania wyników badań kontrolnych wymienionych w pkt 6 z wymaganiami i tolerancjami podanymi w pozostałych punktach. Okładziny powinny być odebrane, jeśli wszystkie wyniki badań kontrolnych są pozytywne.

Odbiór powinien obejmować sprawdzenie:

- wyglądu zewnętrznego przez ocenę wzrokową,
- prawidłowości ukształtowania powierzchni,
- przyczepności do podłoża,
- prawidłowości osadzenia krutek ściekowych w podłodze, wkładek dylatacyjnych itp.,
- szerokości i prostoliniowości spoin.

Odbiór gotowych okładzin powinien być potwierdzony protokołem, który zawiera:

- ocenę wyników badań,
- wykaz wad i usterek ze wskazaniem możliwości usunięcia,
- stwierdzenia zgodności lub niezgodności wykonania z zamówieniem.

## 9. PODSTAWA PŁATNOŚCI

Ogólne ustalenia dotyczące podstawy płatności podano w części „Wymagania ogólne” pkt 9 specyfikacji technicznej.

Płatność za wykonane roboty odbywać się będzie na podstawie zapisów zawartych w umowie z Inwestorem.

## 10. PRZEPISY ZWIĄZANE

PN-EN 12004:2002	Kleje do płytek. Definicje i wymagania techniczne
PN-EN 14411:2007	Płyty i płytki ceramiczne. Definicje, klasyfikacja, właściwości i znakowanie.

Umowa z Inwestorem.

Dokumentacja projektowa.

Nie wymienienie tytułu jakiegokolwiek dziedziny, grupy, podgrupy czy normy nie zwalnia Wykonawcy od obowiązku stosowania wymogów określonych prawem polskim. Wykonawca będzie przestrzegał praw autorskich i patentowych. Jest zobowiązany do odpowiedzialności za spełnienie wszystkich wymagań prawnych w odniesieniu do używanych opatentowanych urządzeń lub metod.



## SPECYFIKACJA TECHNICZNA WYKONANIA I ODBIORU ROBÓT

### **B - 02.04.04**

### **OKŁADZINY ŚCIAN I SUFITÓW**

---

#### **SPIS TREŚCI**

- 1. WSTĘP**
  - 2. MATERIAŁY**
  - 3. SPRZĘT**
  - 4. TRANSPORT**
  - 5. WYKONANIE ROBÓT**
  - 6. KONTROLA JAKOŚCI ROBÓT**
  - 7. OBMIAR ROBÓT**
  - 8. ODBIÓR ROBÓT**
  - 9. PODSTAWA PŁATNOŚCI**
  - 10. PRZEPISY ZWIĄZANE**
-

## 1. WSTĘP

### 1.1. Przedmiot ST

Przedmiotem niniejszej specyfikacji technicznej (ST) są wymagania dotyczące wykonania i odbioru ścian i sufitów, które zostaną wykonane na podstawie dokumentacji projektowej dla zadania pn. „Muzeum Archeologii Podwodnej i Rybołówstwa Bałtyckiego w Łebie”.

Klasyfikacja wg Wspólnego Słownika Zamówień (CPV)

<i>Grupa</i>	<i>Klasa</i>	<i>Kategoria</i>	<i>Opis</i>
45400000-1			Roboty wykończeniowe w zakresie obiektów budowlanych.
	45420000-7		Roboty w zakresie zakładania stolarki budowlanej oraz roboty ciesielskie.
		45421000-4	Roboty w zakresie stolarki budowlanej.
		45421146-9	Okładziny z płyt gipsowo-kartonowych
	45410000-4		Obudowa instalacji z płyt gipsowo-kartonowych

### 1.2. Zakres stosowania

Szczegółowa specyfikacja techniczna jest stosowana jako dokument przetargowy przy zleceniu i realizacji robót wymienionych w pkt. 1.1.

### 1.3. Określenia podstawowe

Określenia i nazewnictwo użyte w niniejszej specyfikacji technicznej ST są zgodne z obowiązującymi podanymi w normach PN i przepisach Prawa budowlanego.

**Płyta wypełniająca** – element wypełniający pola konstrukcji nośnej. Element nie może przenosić żadnych innych obciążeń poza ciężarem własnym.

**Ruszt (konstrukcja nośna)** - podwieszana rama, która podtrzymuje połąc sufitową. Może być kompletnym zestawem lub składać się z poszczególnych elementów.

**Sufit podwieszany** - sufit zawieszony, za pomocą zawiesia lub mocowany bezpośrednio albo za pomocą kształownika) przyściennego, do konstrukcji nośnej (stropu, dachu, belki i ściany) w pewnej odległości od znajdującego się powyżej stropu lub dachu.

**Element zawieszenia** - część rusztu, łącząca go z konstrukcją nośną budynku.

**Zestaw sufitu podwieszanego** - zestawienie, co najmniej dwóch oddzielnych elementów złączonych w sposób trwały przy montażu w obiekcie. Elementy zestawu mogą być produkowane przez więcej niż jednego producenta, ale powinny być sprzedawane w taki sposób, aby kupujący mógł je nabyć w jednej transakcji.

### 1.4. Zakres robót objętych ST

Ustalenia zawarte w niniejszej specyfikacji obejmują wykonanie ścian i sufitów systemowych zgodnie ze wskazaniem w punkcie 2.

### 1.5. Ogólne wymagania dotyczące robót

Dokumentacja Projektowa i Specyfikacje Techniczne (ST) oraz inne dodatkowe dokumenty przekazane przez Inspektora stanowią o zamówionym zakresie i są integralną częścią umowy, a wymagania w nich zawarte są obowiązujące dla Wykonawcy. Wykonawca nie może wykorzystywać błędów w Dokumentacji Projektowej lub ich pomijać. O ich wykryciu powinien natychmiast powiadomić Inspektora, który w porozumieniu z projektantem dokona odpowiednich zmian lub poprawek. Wszystkie wykonane roboty i dostarczone materiały winny być zgodne z Dokumentacją Projektową i ST. Dane określone w Dokumentacji Projektowej i w ST uważane są za wartości docelowe, od których dopuszczalne są odchylenia w ramach określonego przedziału tolerancji.

Cechy materiałów muszą być jednorodne i wykazywać zgodność z określonymi wymogami, a rozrzuty tych cech nie mogą przekraczać dopuszczalnego przedziału tolerancji. W przypadku, gdy roboty lub materiały nie będą w pełni zgodne z Dokumentacją Projektową lub ST i wpłynie to na zmianę parametrów wykonanych elementów budowli, to takie materiały winny być niezwłocznie zastąpione innymi, a roboty wykonane od nowa na koszt Wykonawcy.

## 2. MATERIAŁY

### 2.1. Wymagania ogólne

Ogólne wymagania dotyczące materiałów, ich pozyskiwania i składowania podano w części „Wymagania ogólne” pkt 2 specyfikacji technicznej.

## 2.2. Okładziny ściennie

- Płyta gipsowo-kartonowa gr. 12,5 mm na stelażu stalowym. W pomieszczeniach sanitarnych płyta zielona
- Płyta wiórowa NRO grubości 12 mm fornirowana fornirem – świerka flader biały bez sęków, mocowanie niewidoczne systemowe zgodnie z dokumentacją projektową.

## 2.3. Sufity podwieszane

- Sufity rastrowe modułowe 60 x 60 cm z niewidoczną systemową siatką konstrukcyjną, powierzchnia zmywalna, sufit z atestem do stosowania w kuchni
- Sufit pełny podwieszany z podwójnej płyty GK zielonej gr. 12,5 mm
- Sufit pełny podwieszany z potrójnej płyty GKF typ DF (ms  $\geq$  10 k/m<sup>2</sup> każda) gr. 12,5 mm, ew. elementy mocujące z przekładką elastyczną. Podkonstrukcja przedścianki na profilach aluminiowych 5 cm, w razie konieczności wiązana ze ściną punktowo z zastosowaniem łączników elastycznych.  
Wykończenie - panele MDF fornirowane półmatowe NRO, podział na duże formaty do ustalenia z architektem. Panele na podkonstrukcji całkowicie niewidocznej. Fornir – świerk flader, drewno 1 klasy selekcji
- Sufit kasetonowy z siatki cięto – ciągnionej o module 60 x 240 cm, podkonstrukcja montowana do krótszego boku kasety, profile konstrukcyjne ukryte z siatką, możliwe docinanie modułów na miejscu budowy. Siatka i podkonstrukcja lakierowana na kolor RAL 27021 matowy. Wielkość oczek 43 x 17 x 2,5 cm, przezierność minimalnie 70 %.
- Sufity rastrowe modułowe 60 x 60 cm z niewidoczną systemową siatką konstrukcyjną, sufit akustyczny

## 3. SPRZĘT

### 3.1. Wymagania ogólne

Ogólne wymagania dotyczące sprzętu podano w części „Wymagania ogólne” pkt 3 specyfikacji technicznej. Wykonawca jest zobowiązany do używania jedynie takiego sprzętu, który nie spowoduje niekorzystnego wpływu na jakość i środowisko wykonywanych robót. Wykonawca przystępujący do wykonania okładzin systemowych, powinien wykazać się możliwością korzystania z elektronarzędzi i drobnego sprzętu budowlanego. Narzędzia zalecane do trasowania: poziomica wodna, laser budowlany, sznur traserski, przymiar taśmowy, ołówek, łąta 2-3 m z libellą, kątownik metalowy, metrówka, pion murarski. Narzędzia zalecane do montażu konstrukcji i płytowania: nożyce do blachy (prawe i lewe), nóż, miarka zwijana, metrówka, poziomica 1,2–1,5 m, narzędzia do osadzania kołka (wiertarka udarowa, młot SDS), kombinerki, wkrętarka, wkrętak krzyżowy i płaski, podnośnik do płyt, podesty robocze, drabiny.

### 3.2. Wymagania szczegółowe

Sprzęt do wycinania, przycinania i obróbki płyt wypełniających:

- noże – do przycinania płyt na wymiar, wycinania otworów, wycinania ukształtowanych krawędzi płyty,
- pędzle – do malowania przyciętych krawędzi bocznych.

Sprzęt do instalacji konstrukcji nośnej:

- elementy do instalacji kołków, kotew i innych elektów pozwalający na montaż zawiesi do elektów konstrukcyjnych budynku/budowli (zgodnie z zaleceniami producentów),
- narzędzia do instalacji profili nośnych i innych profili konstrukcji:
  - nożyce do blachy (prawe/ lewe lub uniwersalne),
  - podesty robocze (w zależności od wysokości podwieszenia),

Narzędzia do poziomowania i trasowania konstrukcji nośnej (w zależności od wielkości i stopnia komplikacji):

- poziomice (tradycyjne, laserowe),
- linki murarskie.

## 4. TRANSPORT

### 4.1. Wymagania ogólne

Ogólne wymagania dotyczące transportu podano w części „Wymagania ogólne” pkt 4 specyfikacji technicznej.

### 4.2. Transport materiałów

Podczas transportu produkty powinny być umieszczone tak, aby nie przesunęły się i nie były uderzane przez inny ładunek. Opakowania nie powinny być zrzucane lub gwałtownie opuszczane, nawet z niewielkich wysokości.

### 4.3 Przechowywanie i składowanie materiałów

Instrukcja winna być dostarczona odbiorcom w języku polskim. Na każdym opakowaniu powinna znajdować się etykieta zawierająca:

- nazwę i adres producenta,
- nazwę wyrobu wg aprobaty technicznej jaką wyrób uzyskał,
- datę produkcji i nr partii,
- wymiary,
- liczbę sztuk w pakiecie,
- numer aprobaty technicznej,
- nr certyfikatu na znak bezpieczeństwa,
- znak budowlany.

Produkty o deklarowanej zgodności z normą EN 13964 winny być znakowane znakiem CE, czego potwierdzeniem jest Deklaracja zgodności wydawana przez producenta wyrobu.

Produkty powinny być składowane tak, aby nie były bezpośrednio narażone na zmiany pogody. Powinny być składowane na suchym, gładkim podłożu, aby nie były narażone na zamoczenie, zalanie oraz na żadne uszkodzenia mechaniczne. Ciężkie lub ostre przedmioty nie powinny być umieszczone na wierzchu opakowań. Wysokość maksymalnie trzy pełne palety jedna na drugiej.

Metalowe elementy systemu takie jak: profile stalowe i wkręty powinny być składowane pod zadaszeniem i chronione przed zawilgoceniem.

Rozpakowanie materiału: opakowanie kartonów - rozciąć folię nie niszcząc płyt, ściągnąć folię i opakowania kartonowe. Zawsze podnosić płyty pionowo obydwoma rękami. Zawsze używać czystych rękawiczek podczas montażu (np. białych bawełnianych) w celu ochrony powierzchni płyt przed zabrudzeniem.

## 5. WYKONANIE ROBÓT

### 5.1. Wymagania ogólne

Ogólne wymagania dotyczące kontroli jakości robót podano w części „Wymagania ogólne” pkt. 5 specyfikacji technicznej.

### 5.2. Warunki przystąpienia do robót

Przed przystąpieniem do wykonywania systemów sufitowych i ściennych powinny być zakończone wszystkie roboty stanu surowego, roboty instalacyjne podtynkowe, zamurwane przebiecia i bruzdy. Przed rozpoczęciem prac montażowych pomieszczenia powinny być oczyszczone z gruzu i odpadów. Pomieszczenia powinny być suche i dobrze przewietrzane.

### 5.3. Montaż sufitów i ścian systemowych

Mocowanie sufitów i ścian systemowych należy wykonać przy pomocy elementów systemowych (łączników, rusztów, itp.) zalecanych przez producenta, zgodnie z jego instrukcją. Instrukcja montażu oraz elementy konstrukcyjne sufitów mogą różnić się w zależności od producenta. Nie zwalnia to Wykonawcy od poprawnego montażu elementów, w razie wątpliwości co do montażu należy skonsultować się z ich producentem oraz twórcą dokumentacji projektowej.

## 6. KONTROLA JAKOŚCI ROBÓT

### 6.1. Wymagania ogólne

Ogólne wymagania dotyczące kontroli jakości robót podano w części „Wymagania ogólne” pkt 6 specyfikacji technicznej.

### 6.2. Badania w czasie wykonywania robót

Dostarczone na plac budowy materiały należy kontrolować pod względem ich jakości. Zasady kontroli powinien ustalić Kierownik budowy w porozumieniu z Inspektorem Nadzoru Inwestorskiego.

Kontrola jakości polega na sprawdzeniu, czy dostarczone materiały i wyroby mają zaświadczenia o jakości wystawione przez producenta oraz na sprawdzeniu właściwości technicznych na podstawie badań doraźnych.

Badania w czasie wykonywania robót w szczególności powinny dotyczyć sprawdzenia materiałów:

- Narożniki i krawędzie płyt (czy nie ma uszkodzeń).
- Zgodność wymiarów z dokumentacją projektową.
- Występowanie uszkodzeń powłoki cynkowej elementów stalowych.

Wyniki badań powinny być wpisywane do dziennika budowy i akceptowane przez Inspektora Nadzoru.

### 6.3. Badania po wykonaniu robót

Kontrola jakości wykonanych robót sprowadza się do:

- Sprawdzenia zgodności wykonanych ścian i sufitów podwieszonych z dokumentacją projektową.
- Sprawdzenie poprawności wykonania ścian i sufitów podwieszanych.
- Właściwe wypoziomowanie (odchyłka montażowa  $\leq \pm 1$  mm na długości 5m).
- Kontrola wizualna przylegania i prostopadłości płyt.
- Kontrola wizualna czystości i braku zabrudzeń lub uszkodzeń.
- Kontrola instalacji i prawidłowego wykonywania innych elementów / instalacji wybudowanych w strukturę sufitu podwieszanego.

Wyniki badań powinny być wpisywane do dziennika budowy i akceptowane przez Inspektora nadzoru.

## 7. OBMIAR ROBÓT

Ogólne zasady obmiaru robót podano w części „Wymagania ogólne” pkt 7 specyfikacji technicznej. Jednostkami obmiarowymi niniejszej ST są:

- dostawa i montaż sufitów podwieszanych lub ścian systemowych – m<sup>2</sup>.

## 8. ODBIÓR ROBÓT

### 8.1. Ogólne zasady odbioru robót

Ogólne zasady odbioru robót podano w części „Wymagania ogólne” pkt 8 specyfikacji technicznej.

### 8.2. Odbiór podłoża

Odbiór podłoża należy przeprowadzić bezpośrednio przed przystąpieniem do robót okładzinowych. Podłoże oczyścić z kurzu i luźnych resztek zaprawy lub betonu.

### 8.3. Zgodność z dokumentacją

Roboty uznaje się za zgodne z dokumentacją projektową, ST i wymaganiami Inspektora Nadzoru, jeżeli wszystkie pomiary i badania wg pkt. 6 ST dały pozytywny wynik.

### 8.4. Wymagania przy odbiorze

W trakcie odbioru należy sprawdzić poprawność systemową – zastosowanie materiałów budowlanych zalecanych przez dostawcę montowanego systemu. Okładziny systemu powinny zostać wykonane zgodnie z powyższym opisem i wytycznymi producenta.

#### Odbiór montażu konstrukcji

- sprawdzenie rodzaju zastosowanych profili i ich przydatności do zastosowania w systemie,
- sprawdzenie rozstawu profili i wieszaków.

#### Odbiór montażu sufitów i ścian systemowych

- sprawdzenie typu zastosowanych płyt,
- sprawdzenie poprawności ułożenia płyt oraz zachowania dystansu względem podłogi i stropu,
- sprawdzenia zgodności z dokumentacją projektową,
- sprawdzenia zgodności z dokumentami odniesienia (wymiary, wygląd).

#### Dopuszczalne odchyłki są następujące:

Dopuszczalne odchylenia powierzchni od płaszczyzny i krawędzi od kierunku			
Powierzchni od płaszczyzny i krawędzi od linii prostej	Powierzchni i krawędzi od kierunku		Przecinających się płaszczyzn od kąta w dokumentacji
	pionowego	poziomego	
Nie większa niż 2 mm i w liczbie nie większej niż 2 szt na całej długości łąty kontrolnej 2 m	Nie większe niż 1,5 mm i ogółem nie więcej niż 3 mm w pomieszczeniach do 3,5 m wysokości oraz nie więcej niż 4 mm w pomieszczeniach powyżej 3,5 m wysokości	Nie większe niż 2 mm i ogółem nie większej niż 3 mm na całej powierzchni ograniczonej ścianami, belkami itp.	Nie większa niż 2 mm na długości łąty kontrolnej 2 m

## 9. PODSTAWA PŁATNOŚCI

Ogólne ustalenia dotyczące podstawy płatności podano w części „Wymagania ogólne” pkt 9 specyfikacji technicznej.

Płatność za wykonane roboty odbywać się będzie na podstawie zapisów zawartych w umowie z Inwestorem.

**10. PRZEPISY ZWIĄZANE**

PN-EN 520+A1:2012	Płyty gipsowo – kartonowe. Definicje, wymagania i metody badań.
EN 14190	Perforowana płyta gipsowo-kartonowa do stosowania na sufity
PN-72/B-10122	Roboty okładzinowe. Suche tynki. Wymagania i badania przy odbiorze.
PN-93/B-02862	Odporność ogniowa
PN-EN 10162:2005	Kształtowniki stalowe wykonane na zimno. Warunki techniczne dostawy. Tolerancje wymiarów i przekroju poprzecznego.
PN-EN 10142:2003	Taśmy i blachy ze stali niskowęglowej ocynkowane ogniowo w sposób ciągły do obróbki plastycznej na zimno. Warunki techniczne dostawy
PN-EN ISO 7050:1999	Wkręty samogwintujące z łbem stożkowym, z wgłębieniem krzyżowym
PN-91/M-82054.19	Śruby, wkręty i nakrętki. Statystyczna kontrola jakości
PN-EN ISO 898-1:2013-06	Własności mechaniczne części złącznych wykonanych ze stali węglowej oraz stopowej - Część 1: Śruby i śruby dwustronne o określonych klasach własności. Gwint zwykły i drobnozwojny.
PN-EN ISO 3506-4:2009	Własności mechaniczne części złącznych odpornych na korozję ze stali nierdzewnej - Część 4: Wkręty samogwintujące
PN-C-04630	Woda do celów budowlanych.
PN-EN 1008:2004	Woda zarobowa do betonu. Specyfikacja pobierania próbek, badanie i ocena przydatności wody zarobowej do betonu, w tym wody odzyskanej z procesów produkcji betonu.
PN-EN 13139:2003	Kruszywa mineralne. Piaski do zapraw budowlanych.
PN-EN 13964:2014-05	Sufity podwieszane. Wymagania i metody badań.
PN-EN ISO 1716:2010	Badania reakcji na ogień wyrobów. Określanie ciepła spalania (wartości kalorycznej).
PN-EN ISO 11654: 1999	Akustyka. Wyroby dźwiękochłonne używane w budownictwie. Wskaźnik pochłaniania dźwięku.
PN-EN ISO 354:2005	Akustyka. Pomiar pochłaniania dźwięku w komorze pogłosowej
PN-EN 1602:2013-07	Wyroby do izolacji cieplnej w budownictwie. Określanie gęstości pozornej.
PN-EN 1604:2013-07	Wyroby do izolacji cieplnej w budownictwie. Określanie stabilności. wymiarowej w określonych warunkach temperaturowych i wilgotnościowych
PN-EN 822:2013-07	Wyroby do izolacji cieplnej w budownictwie. Określanie długości i szerokości.
PN-EN 823:2013-07	Wyroby do izolacji cieplnej w budownictwie. Określanie grubości.
PN-EN 824:2013-07	Wyroby do izolacji cieplnej w budownictwie. Określanie prostokątności.
PN-EN 825:2013-07	Wyroby do izolacji cieplnej w budownictwie. Określanie płaskości
PN-93/B-02862	Ochrona przeciwpożarowa w budownictwie. Metoda badania niepalności materiałów budowlanych.

Norma ISO Seria 9000, 9001, 9002, 9003, 9004 Normy dotyczące systemów zapewnienia jakości i zarządzania systemami zapewnienia jakości.

Umowa z Inwestorem.  
Dokumentacja projektowa.

Nie wymienienie tytułu jakiegokolwiek dziedziny, grupy, podgrupy czy normy nie zwalnia Wykonawcy od obowiązku stosowania wymogów określonych prawem polskim. Wykonawca będzie przestrzegał praw autorskich i patentowych. Jest zobowiązany do odpowiedzialności za spełnienie wszystkich wymagań prawnych w odniesieniu do używanych opatentowanych urządzeń lub metod.

# SPECYFIKACJA TECHNICZNA WYKONANIA I ODBIORU ROBÓT

## **B - 02.04.05**

### **PODŁOGI PODNIESIONE**

---

#### **SPIS TREŚCI**

- 1. WSTĘP**
  - 2. MATERIAŁY**
  - 3. SPRZĘT**
  - 4. TRANSPORT**
  - 5. WYKONANIE ROBÓT**
  - 6. KONTROLA JAKOŚCI ROBÓT**
  - 7. OBMIAR ROBÓT**
  - 8. ODBIÓR ROBÓT**
  - 9. PODSTAWA PŁATNOŚCI**
  - 10. PRZEPISY ZWIĄZANE**
-

## 1. WSTĘP

### 1.1. Przedmiot ST

Przedmiotem niniejszej Specyfikacji Technicznej (ST) są wymagania dotyczące wykonania i odbioru podłóg podniesionych i tarasów, które zostaną wykonane na podstawie dokumentacji projektowej dla zadania pn. „Muzeum Archeologii Podwodnej i Rybołówstwa Bałtyckiego w Łebie”.

Klasyfikacja wg Wspólnego Słownika Zamówień (CPV)

<i>Grupa</i>	<i>Klasa</i>	<i>Kategoria</i>	<i>Opis</i>
45400000-1			Roboty wykończeniowe w zakresie obiektów budowlanych.
	45430000-0		Pokrywanie podłóg i ścian.

### 1.2. Zakres stosowania

Specyfikacja techniczna (ST) jest stosowana jako dokument przetargowy przy zleceniu i realizacji robót wymienionych w pkt. 1.1.

### 1.3. Określenia podstawowe

Określenia i nazewnictwo użyte w niniejszej specyfikacji technicznej (ST) są zgodne z obowiązującymi podanymi w normach PN i przepisach Prawa budowlanego.

Podłoga – wykończenie poziomej przegrody konstrukcji nadające jej wymagane właściwości użytkowe.

Konstrukcja podłogi – układ warstw złożony z podłoża, izolacji przeciwwilgociowej lub paroszczelnej, izolacji przeciwdźwiękowej lub izolacji cieplnej oraz różnych warstw: rozdzielczej, adhezyjnej, wyrównawczej, wygładzającej, wyrównawczej, podkładu podłogowego i posadzki.

Podłoże – element konstrukcji budynku, na którym wykonana jest podłoga.

Warstwa rozdzielcza – warstwa uniemożliwiająca kontakt z podłożem.

Warstwa adhezyjna – warstwa zwiększająca przyczepność do podłoża.

Warstwa wyrównawcza – warstwa wykonana w celu wyeliminowania nierówności lub różnic poziomów powierzchni podłoża, albo w celu wbudowania przewodów, rur lub innych elementów.

Podkład podłogowy – warstwa z materiałów podkładowych wykonana na budowie bezpośrednio na podłożu lub na warstwach pośrednich lub izolujących w celu: uzyskania odpowiedniego poziomu, ułożenia posadzki, stanowienia posadzki.

### 1.4. Zakres robót objętych ST

Ustalenia zawarte w niniejszej ST dotyczą zasad prowadzenia robót związanych z wykonaniem podłóg podniesionych, realizowanych w ramach zadania.

### 1.5. Ogólne wymagania dotyczące robót

Ogólne wymagania dotyczące zasad prowadzenia robót omówiono w punkcie 1.5 ogólnej specyfikacji technicznej. Dokumentacja Projektowa i Specyfikacje Techniczne (ST) oraz inne dodatkowe dokumenty przekazane przez Inspektora stanowią o zamówionym zakresie i są integralną częścią umowy, a wymagania w nich zawarte są obowiązujące dla Wykonawcy. Wykonawca nie może wykorzystywać błędów w Dokumentacji Projektowej lub ich pomijać. O ich wykryciu powinien natychmiast powiadomić Inspektora, który w porozumieniu z projektantem dokona odpowiednich zmian lub poprawek. Wszystkie wykonane roboty i dostarczone materiały winny być zgodne z Dokumentacją Projektową i ST. Dane określone w Dokumentacji Projektowej i w ST uważane są za wartości docelowe, od których dopuszczalne są odchylenia w ramach określonego przedziału tolerancji.

Cechy materiałów muszą być jednorodne i wykazywać zgodność z określonymi wymogami, a rozrzuty tych cech nie mogą przekraczać dopuszczalnego przedziału tolerancji. W przypadku, gdy roboty lub materiały nie będą w pełni zgodne z Dokumentacją Projektową lub ST i wpłynie to na zmianę parametrów wykonanych elementów budowli, to takie materiały winny być niezwłocznie zastąpione innymi, a roboty wykonane od nowa na koszt Wykonawcy.

## 2. MATERIAŁY

### 2.1. Wymagania ogólne

Ogólne wymagania dotyczące materiałów, ich pozyskiwania i składowania, omówiono w punkcie 2 ogólnej specyfikacji technicznej.

Wszystkie materiały oraz sprzęt użyte do wykonania prac określonych niniejszą ST muszą posiadać aktualne polskie aprobaty techniczne lub odpowiadać Polskim Normom. Wykonawca uzyska przed zastosowaniem



wyrobu akceptację Inspektora Nadzoru. Odbiór techniczny materiałów powinien być dokonywany według wymagań i w sposób określony aktualnymi normami. Materiałami stosowanymi przy wykonywaniu robót według niniejszej specyfikacji są materiały powszechnie stosowane w budownictwie, posiadające świadectwa o dopuszczeniu do stosowania w budownictwie (znak B lub CE).  
Należy stosować materiały zgodnie z dokumentacją projektową.

## 2.2. Wymagania szczegółowe

Projektuje się podest jako systemowe rozwiązanie modułowej podłogi podniesionej. System powinien składać się z rusztu (słupki o regulowanej wysokości), płyt układanych na ruszcie, oraz maskownicy frontowej.

Wymagana odporność ogniowa: REI 30

### Płyty układane na ruszcie

Podłogowa płyta gipsowo-włóknowa zgodnie z wymaganiami normy EN 15283-2.

#### Właściwości

- Grubość 32 mm
- wymiary płyty: 1200 x 600 mm
- Łatwa obróbka
- Niepalna, klasa A1 wg EN 13501-1
- Niewielka odkształcalność przy zmiennych warunkach wilgotnościowo-ciepłych
- zmniejszone powierzchniowe wchłanianie wody (typ W1)
- zwiększona gęstość (typ D)
- zwiększona twardość powierzchni (typ I)
- zwiększona wytrzymałość na zginanie (typ R1)

## 3. SPRZĘT

Ogólne wymagania dotyczące sprzętu omówiono w punkcie 3 ogólnej specyfikacji technicznej.

Wykonawca jest zobowiązany do używania jedynie takiego sprzętu, który nie spowoduje niekorzystnego wpływu na jakość i środowisko wykonywanych robót.

## 4. TRANSPORT

Ogólne wymagania dotyczące transportu omówiono w punkcie 4 ogólnej specyfikacji technicznej.

Transport materiałów odbywa się przy w sposób zabezpieczający je przed przesuwaniem podczas jazdy, uszkodzeniem i zniszczeniem, określony w instrukcji przez Producenta i dostosowanej do polskich przepisów przewozowych. Przy załadunku i rozładunku zaleca się korzystanie z urządzeń mechanicznych typu wózek widłowy, dźwig.

Elementy podłóg podniesionych powinny być pakowane w sposób zabezpieczający je przed uszkodzeniem i zniszczeniem określony przez producenta. Instrukcja winna być dostarczona odbiorcom w języku polskim. Na każdym opakowaniu powinna znajdować się etykieta zawierająca:

- nazwę i adres producenta,
- nazwę wyrobu wg aprobaty technicznej jaką wyrób uzyskał,
- datę produkcji i nr partii,
- wymiary,
- liczbę sztuk w pakiecie,
- numer aprobaty technicznej,
- nr certyfikatu na znak bezpieczeństwa,
- znak budowlany.

## 5. WYKONANIE ROBÓT

### 5.1. Wymagania ogólne

Ogólne wymagania dotyczące prowadzenia prac związanych z wykonaniem robót omówiono w punkcie 5 ogólnej specyfikacji technicznej.

Przy wykonywaniu podług podniesionych należy stosować zalecenia określone w instrukcji producenta dotyczące sposobu przygotowania kompozycji, reżimów czasowych oraz gruntowania i wykonania poszczególnych warstw.

### 5.2. Wymagania szczegółowe

Przed przystąpieniem do montażu podłóg należy oczyścić strop z kurzu i pyłu oraz zaimpregnować powierzchnię farbą przeciwpylową.

Podczas prac montażowych podłóg wylewanych budynek musi być zabezpieczony przed wnikaniem wody opadowej. Temperatura wewnątrz budynku powinna wynosić minimum 4°C. Otwory w stropie żelbetowym powinny zostać zabetonowane. Powierzchnie stropów należy oczyścić z gruzu, resztek betonu lub zaprawy.

Podłoga podniesiona może być udostępniona do ruchu pieszego po 24 godzinach od wykonania, częściowe obciążanie podłogi (50% obciążenia dopuszczalnego) możliwe jest już po 5 dniach, pełne po ok. 14 dniach od wykonania płyty.

Podłogi podniesione muszą spełniać wymaganą izolacyjność akustyczną zgodnie z rodzajem pomieszczenia i wytycznymi według wymagań akustycznych.

Podłogi podniesione należy wykonać zgodnie z zaleceniami producenta.

Przed przystąpieniem do montażu podłogi podniesionej w budynku należy wykonać następujące prace poprzedzające:

- Zamknięcie fasady oraz wstawienie okien wraz z oszkleniem, wykonanie obmurówek i osłon szybów instalacyjnych,
- Wykonanie ścian gipsowo-kartonowych lub murowanych wokół trzonów sanitarnych,
- Ułożenie korytek kablowych na główne ciągi kablowe, rozwiązanie zalecane
- Ułożenie przewodów grzewczych wraz z izolacją cieplną w miejscach, gdzie nie przewidziano kanałów rewizyjnych.

## 6. KONTROLA JAKOŚCI ROBÓT

### 6.1. Wymagania ogólne

Ogólne wymagania dotyczące prowadzenia kontroli jakości robót omówiono w punkcie 6 ogólnej specyfikacji technicznej.

### 6.2. Badania w czasie wykonywania robót

Częstotliwość oraz zakres badań powinny być zgodne normami.

Dostarczone na plac budowy materiały i zaprawy należy kontrolować pod względem ich jakości. Zasady dokonywania takiej kontroli powinien ustalić kierownik budowy w porozumieniu z Inspektorem nadzoru.

Kontrola jakości polega na sprawdzeniu, czy dostarczone materiały i wyroby mają zaświadczenia o jakości wystawione przez producenta oraz na sprawdzeniu właściwości technicznych dostarczonego wyrobu na podstawie tzw. badań doraźnych. Dokumentacja jakości wyrobów stosowanych do wykonania podłóg powinna zawierać:

- certyfikaty lub deklaracje zgodności z normą lub aprobatą techniczną w przypadku każdego z zastosowanych wyrobów,
- informacje o okresie przydatności do stosowania,
- podstawowa informacje bhp i przeciwpożarowe.

Wyniki badań materiałów powinny być wpisywane do dziennika budowy akceptowane przez Inspektora budowy.

Badania w czasie odbioru

Zakres czynności kontrolnych podług obejmują:

- Sprawdzenie jakości powierzchni metodą wizualną. Podłoga powinna być jednolitej barwy, bez rys, spękań i pofałdowań, gładka lub szorstka, w zależności od rodzaju.
- Sprawdzenie równości powierzchni podłogi za pomocą łąty o długości 2 m, odchylenie na jej długości nie powinno przekraczać 2 mm.
- Sprawdzenie metodą wizualną, prawidłowości wykonania szczegółów wykończenia.

Wyniki kontroli powinny być porównane z wymaganiami podanymi w projekcie i opisane w Dzienniku Budowy lub protokole załączonym do Dziennika Budowy. Jeżeli choć jedna z kontrolowanych cech nie spełnia wymogów odbieranych prac budowlanych nie można uznać za wykonane prawidłowo.

## 7. OBMIAR ROBÓT

Ogólne wymagania dotyczące obmiarów robót omówiono w punkcie 7 ogólnej specyfikacji technicznej. Jednostką obmiarową jest m<sup>2</sup> (metr kwadratowy) wykonanej podłogi podniesionej.

## 8. ODBIÓR ROBÓT

### 8.1. Ogólne zasady odbioru robót

Ogólne wymagania dotyczące prowadzenia odbioru robót omówiono w punkcie 8 ogólnej specyfikacji technicznej.

Roboty uznaje się za zgodne z dokumentacją projektową, ST i wymaganiami Inspektora nadzoru, jeżeli wszystkie pomiary i badania (z uwzględnieniem dopuszczalnych tolerancji) wg pkt. 6 ST dały pozytywny wynik.

## 8.2. Odbiory materiałów

Odbiór materiałów powinien być dokonany bezpośrednio po ich dostarczeniu na budowę. Odbiór materiałów powinien obejmować sprawdzenie ich właściwości technicznych zgodnie z wymogami odpowiednich norm podmiotowych lub świadectw dopuszczenia do stosowania w budownictwie. Sprawdzenie materiałów należy przy odbiorze robót zakończonych przeprowadzić pośrednio na podstawie zapisów w dzienniku budowy i zaświadczeń (atestów) z kontroli producenta, stwierdzających zgodność użytych materiałów z dokumentacją techniczną oraz właściwymi normami. Materiały w których jakość nie jest potwierdzona odpowiednim zaświadczeniem, a budzą wątpliwości, powinny być przed użyciem do robót poddane badaniom jakości przez upoważnione laboratoria.

## 8.3. Odbiory międzyfazowe

### 8.3.1. Sprawdzenie warunków przystąpienia do robót posadzkowych

Przed przystąpieniem do wykonywania podłogi należy sprawdzić:

- temperaturę pomieszczeń,
- wilgotność względną powietrza,
- wilgotność podkładu.

Badania temperatury powietrza należy wykonać za pomocą termometru lub termografu umieszczonego w odległości 10 cm od podkładu w miejscu najdalej oddalonym od źródła ciepła. Badanie wilgotności powietrza należy wykonać za pomocą hygrometru lub hygrografu umieszczonego w odległości 10 cm od powierzchni podkładu.

Badania wilgotności podkładu należy wykonać za pomocą aparatu elektrycznego, karbidowego lub metodą suszarkowową. Liczba miejsc pomiaru wilgotności powinna wynosić przy powierzchni podkładów do 450 m<sup>2</sup> co najmniej 3 badania, dla każdego następnego 150 m<sup>2</sup> – dodatkowo jedno badanie.

Wyniki badań temperatury, wilgotności względnej oraz wilgotności podkładu powinny być wpisane do dziennika budowy.

## 8.4. Odbiór końcowy robót podłogowych

Odbiór końcowy następuje po zakończeniu całości robót dotyczących posadzki. Sprawdzenie prawidłowości wykonania posadzki powinno być dokonane po uzyskaniu przez posadzkę pełnych właściwości techniczno-użytkowych.

Sprawdzenie zgodności z dokumentacją projektowo-kosztorysową powinny być przeprowadzone przez porównanie wykonanej podłogi z projektem technicznym i opisem kosztorysowym oraz stwierdzenie wzajemnej zgodności na podstawie oględzin oraz pomiaru posadzki, a w odniesieniu do konstrukcji podłogi – na podstawie protokołów odbiorów międzyfazowych i zapisów w dzienniku budowy.

Zakres podstawowych czynności kontrolnych w trakcie odbioru, zarówno przejściowego jak i końcowego, obejmuje sprawdzenie:

- kompletności przedłożonej dokumentacji,
- prawidłowości wykonania robót poprzedzających na podstawie zapisów w Dzienniku Budowy,
- zgodności z dokumentacją techniczną zastosowanych materiałów,
- wyglądu zewnętrznego,
- prawidłowości ukształtowania posadzki,
- połączenia posadzki z podkładem.

Wyniki odbiorów materiałów i robót powinny być wpisane do Dziennika Budowy.

## 9. PODSTAWA PŁATNOŚCI

Płatność za wykonane roboty odbywać się będzie na podstawie zapisów zawartych w umowie z Zamawiającym.

## 10. PRZEPISY ZWIĄZANE

PN-EN ISO 15482:2002 Wkręty wierzące samogwintujące z łbem stożkowym z wgłębieniem krzyżkowym.

Norma ISO Seria 9000, 9001, 9002, 9003, 9004 Normy dotyczące systemów zapewnienia jakości i zarządzania systemami zapewnienia jakości.

Umowa, warunki umowy.

Dokumentacja projektowa.

Nie wymienienie tytułu jakiegokolwiek dziedziny, grupy, podgrupy czy normy nie zwalnia Wykonawcy od obowiązku stosowania wymogów określonych prawem polskim. Wykonawca będzie przestrzegał praw autorskich i patentowych. Jest zobowiązany do odpowiedzialności za spełnienie wszystkich wymagań prawnych w odniesieniu do używanych opatentowanych urządzeń lub metod.

## SPECYFIKACJA TECHNICZNA WYKONANIA I ODBIORU ROBÓT

### **B - 02.04.06**

#### **WYKONANIE PODŁOGI DREWNIANEJ**

---

##### **SPIS TREŚCI**

- 1. WSTĘP**
  - 2. MATERIAŁY**
  - 3. SPRZĘT**
  - 4. TRANSPORT**
  - 5. WYKONANIE ROBÓT**
  - 6. KONTROLA JAKOŚCI ROBÓT**
  - 7. OBMIAR ROBÓT**
  - 8. ODBIÓR ROBÓT**
  - 9. PODSTAWA PŁATNOŚCI**
  - 10. PRZEPISY ZWIĄZANE**
-

## 1. WSTĘP

### 1.1. Przedmiot ST

Przedmiotem niniejszej szczegółowej specyfikacji technicznej są wymagania dotyczące wykonania i odbioru robót polegających na ułożeniu podłogi drewnianej, które zostaną wykonane w ramach dokumentacji projektowej dla zadania pn. „Muzeum Archeologii Podwodnej i Rybołówstwa Bałtyckiego w Łebie”.

Klasyfikacja wg Wspólnego Słownika Zamówień (CPV)

<i>Grupa</i>	<i>Klasa</i>	<i>Kategoria</i>	<i>Opis</i>
45400000-1			Roboty wykończeniowe w zakresie obiektów budowlanych.
	45433000-7		Roboty remontowe i renowacyjne.
		45432114-6	Roboty w zakresie podłóg drewnianych

### 1.2. Zakres stosowania ST

Szczegółowa specyfikacja techniczna jest stosowana jako dokument przetargowy przy zleceniu i realizacji robót wymienionych w pkt. 1.1.

### 1.3. Określenia podstawowe

Określenia i nazewnictwo użyte w niniejszej specyfikacji technicznej ST są zgodne z obowiązującymi podanymi w normach PN i przepisach Prawa budowlanego.

### 1.4. Zakres robót objętych ST

Roboty, których dotyczy specyfikacja, obejmują wszystkie czynności umożliwiające i mające na celu ułożenie posadzki z klepek drewnianych zgodnie z dokumentacją projektową.

### 1.5. Ogólne wymagania dotyczące robót

Wykonawca robót jest odpowiedzialny za jakość wykonania robót, ich zgodność z dokumentacją projektową, ST i poleceniami Inspektora Nadzoru Inwestorskiego. Ogólne wymagania dotyczące robót podano w części „Wymagania ogólne” pkt 1.5 specyfikacji technicznej. Wykonanie posadzek drewnianych winno być realizowane przez przedsiębiorstwo mające właściwe doświadczenie w realizacji tego typu robót i gwarantujące właściwą jakość ich wykonania. Przed przystąpieniem do robót Wykonawca winien się dokładnie zaznajomić z całością dokumentacji technicznej oraz projektem organizacji robót. Wszelkie ewentualne niejasności w sprawach technicznych należy wyjaśnić z autorami poszczególnych opracowań przed przystąpieniem do robót. Jakikolwiek zmiany w dokumentacji technicznej mogą być dokonywane w trakcie wykonawstwa, tylko po uzyskaniu akceptacji Inspektora, a w przypadku zmian dotyczących zasadniczych elementów lub rozwiązań projektowych należy uzyskać dodatkową akceptację Projektantów.

## 2. MATERIAŁY

### 2.1. Wymagania ogólne

Ogólne wymagania dotyczące materiałów, ich pozyskiwania i składowania podano w części „Wymagania ogólne” pkt 2 specyfikacji technicznej. W czasie realizacji robót objętych niniejszą ST należy wykorzystywać niżej wymienione materiały:

- Parkiet do zastosowania na systemach ogrzewania podłogowego
- preparat głęboko penetrujący,
- klej do klejenia materiałów drewnianych.

Do wykonania posadzek powinny być dobrane materiały (drewno, gruntowniki itp.) odpowiadające celowi zastosowania, odpowiadające normom państwowym (norma PN-EN ISO 10581:2014-02) lub świadectwom ich dopuszczenia do stosowania w budownictwie. Materiały powinny posiadać właściwą Ocenę Higieniczną i Certyfikat Instytutu Technologii Budowlanej.

Materiały powinny odpowiadać wymaganiom norm państwowych oraz posiadać świadectwa dopuszczenia do stosowania w budownictwie.

### 2.2. Materiały potrzebne do wykonania prac

- Deska warstwowa, wymiar: 2100 x 190 x 9,5 mm, warstwa drewna litego min. 3 mm, dąb flader, olejowana
- Deska warstwowa, wymiar: 1250 x 100 x 9,5 mm, warstwa drewna litego min. 3 mm, dąb flader, olejowana

**Parametry desek:**

- Gatunek drewna: Dąb
- Klasa palności: Cfl-s1
- Opór cieplny: 0,049 mkw\*K/W
- Wzór: 1- pasmowy
- Wykończenie powierzchni: olej naturalny, szczotkowany
- Sposób montażu: klejony
- Twardość w skali Brinella: 3,7

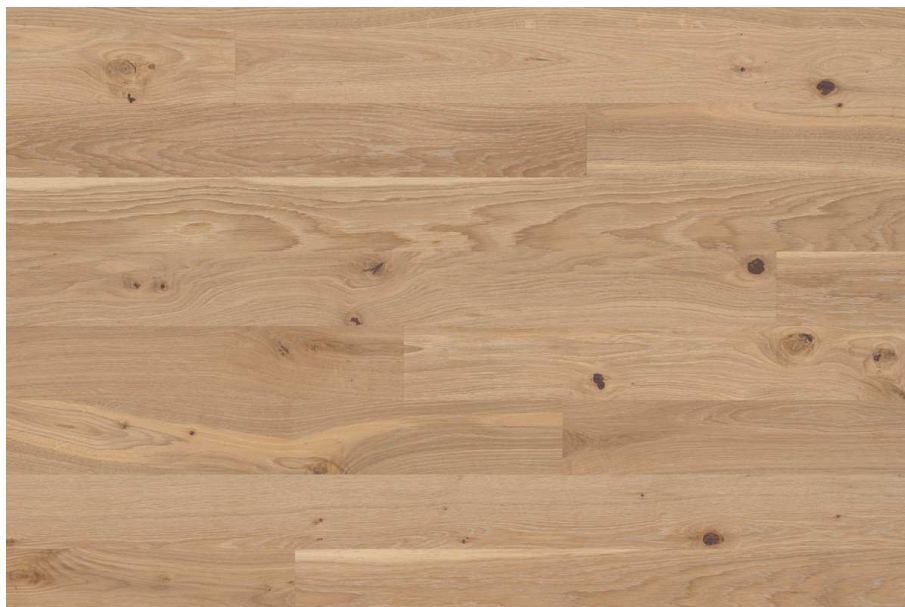
**Wzór graficzny deski o szerokości 19 cm:****Wzór graficzny deski o szerokości 10 cm:****3. SPRZĘT****3.1. Wymagania ogólne**

Ogólne wymagania dotyczące sprzętu podano w części „Wymagania ogólne” pkt 3 specyfikacji technicznej.

**3.2. Sprzęt do wykonywania robót**

Roboty wykonuje się ręcznie i przy użyciu elektronarzędzi.

## 4. TRANSPORT

### 4.1. Wymagania ogólne

Ogólne wymagania dotyczące transportu podano w części „Wymagania ogólne” pkt 4.

### 4.2. Transport materiałów

Transport powinien odbywać się krytymi środkami transportu. Ułożenie i zabezpieczenie ładunku powinno być zgodne z przepisami transportowymi dotyczącymi transportu samochodowego. Podczas transportu materiały powinny być zabezpieczone przed uszkodzeniami, utratą stateczności i szkodliwymi wpływami atmosferycznymi. Materiał izolować od podłoża składając je np. na podestach.

## 5. WYKONANIE ROBÓT

### 5.1. Wymagania ogólne

Ogólne wymagania dotyczące wykonania robót podano w części „Wymagania ogólne” pkt 5 specyfikacji technicznej.

### 5.2. Wykonanie robót

Prace parkieciarskie powinny być wykonane po zakończeniu wszystkich tzw. mokrych prac wykończeniowych związanych np. z układaniem terakoty, gresów, montażem grzejników itp.

W pomieszczeniach, w których układany jest parkiet temperatura nie powinna być niższa niż 15°C, a wilgotność względna powietrza w granicach 45-65 %, Parkiet przed ułożeniem musi dostosować się do temperatury i wilgotności otoczenia – zalecane jest pozostawienie nie rozpakowanych paczek na okres 5-7 dni.

Wilgotność [1] podłoża, na którym będzie układany parkiet nie powinna przekraczać 2-3 %, należy także zwrócić uwagę na równość podłoża [2] i jego wytrzymałość [3].

Przy mocowaniu parkietu do podłoża należy zastosować odpowiednie kleje – zalecamy stosowanie klejów bezwodnych, a w przypadku parkietów o większych wymiarach użycie klejów dwuskładnikowych,

Przed przystąpieniem do klejenia parkietu do podłoża prosimy o dokładne sprawdzenie parkietu pod względem jakości, w tym również kolorystyki drewna, parkiet po przyklejeniu do podłoża nie podlega reklamacji z tytułu ewentualnych wad, które mogą być reklamowane przed zamocowaniem parkietu do podłoża – w szczególności dotyczy to kolorystyki oraz wymiarów,

Pierwszą czynnością przy układaniu posadzki drewnianej jest dokładne odkurzenie podłoża i zgruntowanie środkami gruntującymi (zalecane jest stosowanie gruntów tej samej firmy co klej),

Po wyschnięciu gruntu nakładamy klej i układamy parkiet ( klej należy nakładać sukcesywnie w zależności od szybkości układania i rozprowadzać na podłożu przy pomocy odpowiednio ząbkowanej szpachli ),

Przyklejanie parkietu do podłoża powinno nastąpić na całej jego powierzchni, w żadnym wypadku nie mniej niż 80% powierzchni parkietu,

Między posadzką drewnianą a stałymi pionowymi elementami budynku ( ściany, słupy, rury ) należy zawsze pozostawić szczeliny dylatacyjne o szerokości co najmniej 10 mm ( im większa powierzchnia układanej podłogi tym większa szerokość szczeliny dylatacyjnej; szczelina powinna być wolna od zanieczyszczeń, klinów, odpadów drewna – wszystko po to, aby parkiet mógł swobodnie pracować przy zmianach wilgotnościowo-temperaturowych w ciągu całego roku ),

Wskazane jest aby cyklowanie/szlifowanie parkietu rozpocząć dopiero po upływie 7-21 dni; jest to czas potrzebny do stabilizacji drewna, tzn. przyzwyczajenia się drewna do warunków lokalowych,

Przed olejowaniem parkietu czy desek podłogowych niezwykle istotnym etapem jest dokładne odpylenie powierzchni drewna. Olejowanie można przeprowadzić wyłącznie na czystą, suchą, gładką i równą powierzchnię surowego drewna. Dodatkowo należy odpowiednio zabezpieczyć ściany np. przy użyciu taśmy malarskiej i folii.

Przed aplikacją wybrany olej do drewna należy bardzo dokładnie wymieszać, zwłaszcza jeżeli stosujemy olej do drewna nadający mu kolor (z pigmentami). W przeciwnym razie istnieje ryzyko, że po olejowaniu podłoga nie będzie miała równomiernego koloru. Niezwykle istotne jest również, by olejować w pomieszczeniach dobrze wentylowanych lub przy otwartych oknach (o ile temperatura na zewnątrz jest wysoka). Z jednej strony dopływ świeżego powietrza przyspiesza schnięcie i utwardzanie się oleju (ulega utlenieniu), z drugiej – dodawane do olejów naturalne żywice mają bardzo intensywny zapach.

Olejowanie podłóg drewnianych najlepiej zacząć w części pomieszczenia położonej najdalej od drzwi, w miarę postępu prac przesuwać się do wyjścia. Olej należy nakładać na powierzchnię drewnianej posadzki wzdłuż słoików pędzlem do parkietów, wałkiem na długim kiju bądź metalową pacą. Najlepiej sprawdzić, jaką metodą rekomenduje na opakowaniu producent wybranego środka. W każdym z tych przypadków należy pilnować, by preparat rozprowadzany był równą warstwą (zależnie od zaleceń producenta cienką lub grubą), co pozwoli uniknąć nierównego wchłaniania oleju i powstawaniu plam czy przebarwień. Tak przygotowane podłoże należy zostawić na około 15-20 minut, by olej został „wypity” przez drewno i można przystąpić do polerowania.

Po 15-20 minutach od nałożenia na podłogi olejowane preparatu należy przystąpić do ściągania nadmiaru oleju oraz polerowania. Najlepiej do tego celu wykorzystać maszyny polerskie z tarczami z białego filcu polerskiego (do wypożyczenia w specjalistycznych punktach). Można również zastosować szlifierkę kątową z tarczą polerską z sukna lub filcu, włączając ją na prędkość 150-300 obr./min. Do ręcznego polerowania można wykorzystać szmatki z miękkich tkanin, np. filcu, bawełny czy flaneli. W takim przypadku trzeba jednak pamiętać o częstym ich wymianie, ponieważ bardzo łatwo wchłaniają olej. Gładką i suchą powierzchnię można ponownie pokryć olejem, powtarzając również polerowanie po 15-20 minutach. Należy nakładać minimum dwie warstwy preparatu, by uzyskać odpowiedni poziom impregnacji drewna przed wodą i zanieczyszczeniami.

**Nasączone olejem szmatki, pędzle i wałki należy umieścić w pojemniku wypełnionym wodą, gdyż istnieje ryzyko ich samozapłonu.**

Świeżo olejowane parkiety czy podłogi przez siedem dni od zakończenia olejowania powinny być czyszczone tylko na sucho, tj. z użyciem miotły o miękkim włosiu lub odkurzacza ze szczotkową końcówką. Przez pierwszy tydzień nie powinno się też kłaść na nich dywanów, aby olej mógł równomiernie się utlenić, a przez to utwardzić (meble, o ile stoją na nóżkach, można wnieść po ok. 48 godzinach). Pierwsze mycie powinno się wykonać po upływie co najmniej tygodnia, stosując specjalistyczne środki do podłóg olejowanych zgodne z zaleceniami producenta wybranego oleju.

[1] wilgotność – dopuszczalna wilgotność mierzona metodą elektroniczną: dla podłoża cementowego 3%, anhydrytowego lub gipsowego – 1,5%, zaś mierzona hydrometrem CM to dla podłoża cementowego 2%, anhydrytowego lub gipsowego – 0,5%.

[2] równość – dopuszczalna nierówność podłoża po przyłożeniu dwumetrowej łąty w dowolnym kierunku nie powinna być większa niż 2 mm (prześwit).

[3]. wytrzymałość – wytrzymałość na ściskanie podkładów mineralnych powinna wynosić nie mniej niż 3 MPa – bez pomiarów laboratoryjnych można to tylko orientacyjnie sprawdzić zarysowując posadzkę gwoździem albo kupując odpowiedni rysik z opisem jego stosowania.

## 6. KONTROLA JAKOŚCI ROBÓT

### 6.1. Wymagania ogólne

Ogólne wymagania dotyczące kontroli jakości robót podano w części „Wymagania ogólne” pkt 6 specyfikacji technicznej.

Wszystkie materiały muszą spełniać wymagania odpowiednich norm lub aprobat technicznych oraz odpowiadać parametrom określonym w dokumentacji projektowej i wytycznych producenta.

Każda partia materiałów dostarczona na budowę musi posiadać certyfikat lub deklarację zgodności stwierdzającą zgodność własności technicznych z określonymi w normach i aprobatkach.

### 6.2. Badania w czasie robót

Badania powinny dotyczyć sprawdzenie technologii wykonywanych robót, rodzaju i grubości poszczególnych warstw oraz innych robót "zanikających".

### 6.3. Badania w czasie odbioru robót

Badania w czasie odbioru robót przeprowadza się celem oceny spełnienia wszystkich wymagań dotyczących wykonanych podłogi sportowej a w szczególności:

- zgodności zastosowanego systemu;
- jakości zastosowanych materiałów i wyrobów,
- prawidłowości przygotowania podłoża,
- jakości (wyglądu) powierzchni podłóg,
- prawidłowości wykonania krawędzi, naroży, styków z innymi materiałami i dylatacji.

Przy badaniach w czasie odbioru robót pomocne mogą być wyniki badań dokonanych przed przystąpieniem robót i w trakcie ich wykonywania.

Zakres czynności kontrolnych dotyczący wykładzin podłóg powinien obejmować:

- sprawdzenie prawidłowości ułożenia,
- sprawdzenie odchylenia powierzchni od płaszczyzny za pomocą łąty kontrolnej długości 2 m przykładanej w różnych kierunkach, w dowolnym miejscu; prześwit pomiędzy łątą a badaną powierzchnią należy mierzyć z dokładności do 1 mm,

## 7. OBMIAR ROBÓT

Ogólne zasady obmiaru robót podano w części „Wymagania ogólne” pkt 7 specyfikacji technicznej.

Jednostka obmiarowa robót jest:

- Wykonanie i odbiór podłogi drewnianej – m<sup>2</sup> (metr kwadratowy),



## 8. ODBIÓR ROBÓT

### 8.1. Ogólne zasady odbioru robót.

Ogólne zasady odbioru robót podano w części „Wymagania ogólne” pkt 8 specyfikacji technicznej.

### 8.2. Odbiór robót

Kontrola przy odbiorze dotyczy:

- rodzaju użytych materiałów,
- grubości poszczególnych warstw,
- wyglądu zewnętrznego podłogi oraz jej równości,
- dokładność i staranność wykonania podłóg zarówno na całej powierzchni (barwa, wzór, powierzchnia malarska pasów boisk itp.) jak i przy ścianach, w stykach z innymi podłogami lub z innymi elementami budynku.

## 9. PODSTAWA PŁATNOŚCI

Płatność za wykonane roboty odbywać się będzie na podstawie zapisów zawartych w umowie z Inwestorem.

## 10. PRZEPISY ZWIĄZANE

PN-B-89002:1981	Elementy z tworzyw sztucznych dla budownictwa. Listwy podłogowe z polichloru winylu.
PN-EN 13647:2004	Podłogi drewniane i posadzki deszczułkowe oraz boazerie i okładziny z drewna. Oznaczenie charakterystyki geometrycznej.
PN-75/D-96000	Tarcica iglasta ogólnego przeznaczenia.
PN-EN 927-927-1:2000	Farby i lakiery. Klasyfikacja i dobór.
PN-EN 14904:2009	Nawierzchnie terenów sportowych - Nawierzchnie kryte przeznaczone do uprawiania wielu dyscyplin sportowych

Warunki techniczne wykonania i odbioru robót budowlanych. Wydawnictwo z 2006 roku.

Umowa, warunki Umowy.

Dokumentacja projektowa.

Nie wymienienie tytułu jakiegokolwiek dziedziny, grupy, podgrupy czy normy nie zwalnia Wykonawcy od obowiązku stosowania wymogów określonych prawem polskim. Wykonawca będzie przestrzegał praw autorskich i patentowych. Jest zobowiązany do odpowiedzialności za spełnienie wszystkich wymagań prawnych w odniesieniu do używanych opatentowanych urządzeń lub metod.

# SPECYFIKACJA TECHNICZNA WYKONANIA I ODBIORU ROBÓT

## **B - 02.04.07**

### **WYKŁADZINY DYWANOWE**

---

#### **SPIS TREŚCI**

- 1. WSTĘP**
  - 2. MATERIAŁY**
  - 3. SPRZĘT**
  - 4. TRANSPORT**
  - 5. WYKONANIE ROBÓT**
  - 6. KONTROLA JAKOŚCI ROBÓT**
  - 7. OBMIAR ROBÓT**
  - 8. ODBIÓR ROBÓT**
  - 9. PODSTAWA PŁATNOŚCI**
  - 10. PRZEPISY ZWIĄZANE**
-

## 1. WSTĘP

### 1.1. Przedmiot ST

Przedmiotem niniejszej szczegółowej specyfikacji technicznej są wymagania dotyczące wykonania i odbioru robót polegających na ułożeniu wykładzin dywanowych, które zostaną wykonane w ramach dokumentacji projektowej dla zadania pn. „Muzeum Archeologii Podwodnej i Rybołówstwa Bałtyckiego w Łebie”.

Klasyfikacja wg Wspólnego Słownika Zamówień (CPV)

<i>Grupa</i>	<i>Klasa</i>	<i>Kategoria</i>	<i>Opis</i>
45400000-1			Roboty wykończeniowe w zakresie obiektów budowlanych.
	45433000-7		Roboty remontowe i renowacyjne.
		45432111-5	Posadzki elastyczne.

### 1.2. Zakres stosowania ST

Szczegółowa specyfikacja techniczna jest stosowana jako dokument przetargowy przy zleceniu i realizacji robót wymienionych w pkt. 1.1.

### 1.3. Określenia podstawowe

Określenia i nazewnictwo użyte w niniejszej specyfikacji technicznej ST są zgodne z obowiązującymi podanymi w normach PN i przepisach Prawa budowlanego.

### 1.4. Zakres robót objętych ST

Roboty, których dotyczy specyfikacja, obejmują wszystkie czynności umożliwiające i mające na celu ułożenie wykładzin dywanowych. Roboty, których dotyczy niniejsza specyfikacja, obejmują wszelkie czynności umożliwiające i mające na celu:

- oczyszczenie podłoża,
- ułożenie posadzki z wykładziny dywanowej,
- montaż cokołu.

### 1.5. Ogólne wymagania dotyczące robót

Wykonawca robót jest odpowiedzialny za jakość wykonania robót, ich zgodność z dokumentacją projektową, ST i poleceniami Inspektora Nadzoru Inwestorskiego. Ogólne wymagania dotyczące robót podano w części „Wymagania ogólne” pkt 1.5 specyfikacji technicznej. Wykonanie podłóg z wykładzin dywanowych winno być realizowane przez przedsiębiorstwo mające właściwe doświadczenie w realizacji tego typu robót i gwarantujące właściwą jakość ich wykonania. Przed przystąpieniem do robót Wykonawca winien się dokładnie zaznajomić z całością dokumentacji technicznej oraz projektem organizacji robót. Wszelkie ewentualne niejasności w sprawach technicznych należy wyjaśnić z autorami poszczególnych opracowań przed przystąpieniem do robót. Jakikolwiek zmiany w dokumentacji technicznej mogą być dokonywane w trakcie wykonawstwa, tylko po uzyskaniu akceptacji Inspektora, a w przypadku zmian dotyczących zasadniczych elementów lub rozwiązań projektowych należy uzyskać dodatkową akceptację Projektantów.

## 2. MATERIAŁY

### 2.1. Wymagania ogólne

Ogólne wymagania dotyczące materiałów, ich pozyskiwania i składowania podano w części „Wymagania ogólne” pkt 2 specyfikacji technicznej. Wykonawca obowiązany jest posiadać na budowie pełną dokumentację dotyczącą składanych na budowie materiałów przeznaczonych do wykonania robót posadzkowych. Wszystkie materiały do wykonania robót posadzkowych powinny odpowiadać wymaganiom zawartym w dokumentach odniesienia (normach, aprobatkach technicznych).

### 2.2. Wymagania szczegółowe

Parametry techniczne wykładziny dywanowej modułowej:

- wymiar: 25 x 100 cm
- waga całkowita: 1,153 g/m<sup>3</sup>
- budowa: 100 % nylon z recyklingu
- grubość runa: 5,4 mm
- wysokość runa: 6,9 mm

Wzór wykładziny:



Cokół stalowy malowany proszkowo w kolorze czarnym S7502-B matowym o przekroju prostokątnym – wysokość 15cm,

### 2.3. Woda

Do przygotowania środków do usuwania zanieczyszczeń i czyszczenia istniejących wykładzin dywanowych stosować należy wodę odpowiadającą wymaganiom normy PN-EN 1008:2004 „Woda zarobowa do betonu. Specyfikacja pobierania próbek, badania i ocena przydatności wody zarobowej, do betonu, w tym wody odzyskanej z procesów produkcji betonu”. Bez badań laboratoryjnych może być stosowana wodociągowa woda pitna.

### 2.4. Warunki przyjęcia na budowę materiałów i wyrobów do robót posadzkowych

Materiały i wyroby mogą być przyjęte na budowę, jeśli spełniają następujące warunki:

- są zgodne z ich wyszczególnieniem i charakterystyką podaną w dokumentacji projektowej i specyfikacji technicznej (szczegółowej),
- są właściwie opakowane, firmowo zamknięte (bez oznak naruszenia zamknięć) i oznakowane (pełna nazwa wyrobu, ewentualnie nazwa handlowa oraz symbol handlowy wyrobu),
- spełniają wymagane właściwości wskazane odpowiednimi dokumentami odniesienia,
- producent dostarczył dokumenty świadczące o dopuszczeniu do obrotu i powszechnego lub jednostkowego zastosowania wyrobów oraz karty techniczne (katalogowe) wyrobów lub firmowe wytyczne (zalecenia) stosowania wyrobów,
- spełniają wymagania wynikające z ich terminu przydatności do użycia (termin zakończenia robót pokrywczych powinien się kończyć przed zakończeniem podanych na opakowaniach terminów przydatności do stosowania odpowiednich wyrobów).

Niedopuszczalne jest stosowanie do robót posadzkowych materiałów nieznanego pochodzenia. Przyjęcie materiałów i wyrobów na budowę powinno być potwierdzone wpisem do dziennika budowy lub protokołem przyjęcia materiałów.

## 3. SPRZĘT

### 3.1. Wymagania ogólne

Ogólne wymagania dotyczące sprzętu podano w części „Wymagania ogólne” pkt 3 specyfikacji technicznej.

### 3.2. Sprzęt do wykonywania robót

Roboty można wykonać przy użyciu dowolnego typu sprzętu. Wykonawca jest zobowiązany do używania jedynie takiego sprzętu, który nie spowoduje niekorzystnego wpływu na jakość i środowisko wykonywanych robót.

Do wykonania robót związanych z wykonaniem wykładzin podłogowych może być wykorzystany sprzęt podany poniżej lub inny zaakceptowany przez Inspektora Nadzoru Inwestorskiego:

- szpachle i paki metalowe lub z tworzywa sztucznego,
- narzędzia lub urządzenia do cięcia,
- łaty do sprawdzania równości powierzchni,
- poziomice,
- odkurzacze.

Sprzęt stosowany do robót budowlano - montażowych musi być użytkowany zgodnie ze swoim przeznaczeniem w zakresie zgodnym z dokumentacją techniczno-ruchową. Sprzęt musi odpowiadać wymaganiom przepisom eksploatacyjnym w zakresie wymagań użytkowych, utrzymania odpowiedniego stanu technicznego, częstotliwości i zakresu kontroli stanu technicznego, przestrzegania warunków BHP i ochrony p.poż w czasie użytkowania sprzętu. Wykonawca jest zobowiązany sprawdzić ważność odpowiednich dokumentów.

#### **4. TRANSPORT**

Ogólne wymagania dotyczące transportu podano w części „Wymagania ogólne” pkt 4. Załadunek i wyładunek wyrobów w opakowaniach, ułożonych na paletach należy prowadzić sprzętem mechanicznym. Załadunek i wyładunek wyrobów w opakowaniach układanych luzem wykonuje się ręcznie. Ręczny załadunek zaleca się prowadzić przy maksymalnym wykorzystaniu sprzętu i narzędzi pomocniczych takich jak: chwytaki, wciągarki, wózki. Środki transportu do przewozu materiałów i wyrobów workowanych muszą umożliwiać zabezpieczenie tych wyrobów przed zawilgoceniem, przemarzeniem, przegrzaniem i zniszczeniem mechanicznym. Materiały płynne pakowane w pojemniki, kontenery itp. należy chronić przed przemarzeniem, przegrzaniem i zniszczeniem mechanicznym. Jeżeli nie istnieje możliwość poboru wody na miejscu wykonania robót, to wodę należy dowozić w szczelnych i czystych pojemnikach lub cysternach. Nie wolno przewozić wody w opakowaniach po środkach chemicznych lub w takich, w których wcześniej przetrzymywano inne płyny bądź substancje mogące zmienić skład chemiczny wody. Transport materiałów wykorzystywanych w innych robotach budowlanych nie może odbywać się po wcześniej wykonanych posadzkach. Wszystkie materiały i wyroby powinny być przechowywane i magazynowane zgodnie z instrukcją producenta oraz wymaganiami odpowiednich dokumentów odniesienia tj. norm bądź aprobat technicznych. Pomieszczenie magazynowe do przechowywania wyrobów opakowanych powinno być kryte, suche oraz zabezpieczone przed zawilgoceniem, opadami atmosferycznymi, przemarzeniem i przed działaniem promieni słonecznych. Wyroby konfekcjonowane powinny być przechowywane w oryginalnych, zamkniętych opakowaniach w temperaturze powyżej +5°C a poniżej +35°C i układane na paletach lub drewnianej wentylowanej podłodze, w ilości warstw nie większej niż 5. Jeżeli nie ma możliwości poboru wody na miejscu wykonywania robót, to wodę należy przechowywać w szczelnych i czystych pojemnikach lub cysternach. Nie wolno przechowywać wody w opakowaniach po środkach chemicznych lub w takich, w których wcześniej przetrzymywano materiały mogące zmienić skład chemiczny wody.

#### **5. WYKONANIE ROBÓT**

##### **5.1. Wymagania ogólne**

Ogólne wymagania dotyczące wykonania robót podano w części „Wymagania ogólne” pkt 5 specyfikacji technicznej. Roboty budowlane związane z ułożeniem wykładziny dywanowej należy wykonać zgodnie z polskimi normami oraz wytycznymi technologicznymi producenta.

##### **5.2. Opis prowadzenia prac**

Przed przystąpieniem do wykonywania posadzek powinny być zakończone:

- wszystkie roboty malarskie i inne stanu wykończeniowego,
- roboty instalacji sanitarnych, centralnego ogrzewania, elektrycznych i innych,
- wszystkie bruzdy, kanały i przebicia naprawione i wykończone tynkiem lub masami naprawczymi.

Roboty posadzkowe należy wykonywać w temperaturach nie niższych niż +15°C i temperatura ta powinna utrzymywać się w ciągu całej doby. Przed przystąpieniem do układania wykładzin nowych należy:

- uzupełnić ewentualne ubytki podłoża, wyłącznie po wyrażeniu zgody przez Inspektora Nadzoru Inwestorskiego.

Ułożyć wykładziny dywanowe z przyklejeniem taśm klejących dwustronnie (lub w inny, zalecany przez producenta wykładziny sposób), a następnie:

- zamontować listwy przypodłogowe i cokoły,
- zamontować drzwiowe listwy progowe.

## 6. KONTROLA JAKOŚCI ROBÓT

### 6.1. Wymagania ogólne

Ogólne wymagania dotyczące kontroli jakości robót podano w części „Wymagania ogólne” pkt 6 specyfikacji technicznej.

### 6.2. Przebieg kontroli jakości robót

Przed przystąpieniem do robót związanych z wykonaniem posadzek badaniom powinny podlegać materiały, które będą wykorzystane do wykonania tych robót. Wykładziny dywanowe, jak również materiały pomocnicze muszą spełniać wymagania odpowiednich norm lub aprobat technicznych oraz odpowiadać parametrom określonym w dokumentacji projektowej. Każda partia materiałów dostarczona na budowę musi posiadać certyfikat lub deklarację zgodności stwierdzająca zgodność własności technicznych z określonymi w normach i aprobatkach. Badanie podkładu powinno być wykonane bezpośrednio przed przystąpieniem do wykonywania robót posadzkowych. Kontrola jakości robót przy wykonywaniu podłóg z wykładzin polega na sprawdzeniu wszystkich faz pracy przy wykonywaniu podkładu i układaniu posadzki.

Kontrola jakości powinna obejmować:

- sprawdzenie materiałów pod względem ich zgodności z aktualnymi normami, dokumentacją techniczną i niniejszą ST,
- sprawdzenie wykonania podkładu,
- sprawdzenie poprawności wykonania posadzek z wykładzin.

Podczas odbioru jakościowego wykładzin, przeznaczonych do wykonania posadzek należy sprawdzić:

- zaświadczenie o jakości wystawione przez producenta,
- świadectwo dopuszczenia do stosowania wykładzin w tego typu obiektach,
- gatunek dostarczonych wykładzin,
- jednolitość wzoru lub barwy.

Wykładziny powinny posiadać oznaczenia na spodniej powierzchni:

- dane producenta,
- oznaczenie rodzaju, barwy i gatunku,
- numer świadectwa dopuszczenia do użytku w budownictwie lub obowiązującej normy.

Kontrola jakości wykonanej posadzki obejmuje sprawdzenie:

- poprawności przylegania wykładziny do podłoża (niedopuszczalne jest występowanie miejsc nie przylegających, fałd, pecherzy, odstających brzegów),
- wyglądu powierzchni – powierzchnie powinny być równe, czyste, gładkie, nie zanieczyszczone.

Prawidłowo wykonana posadzka powinna spełniać następujące wymagania:

- cała powierzchnia powinna mieć jednakową barwę zgodną z wzorcem,
- listwy przypodłogowe na całej długości odcinków winny przykrywać krawędź uciętej wykładziny,
- listwy progowe powinny przykrywać na całej długości połączenie różnych rodzajów posadzek,
- elementy wykończeniowe okładzin powinny być osadzone zgodnie z dokumentacją i instrukcją producenta.

## 7. OBMIAR ROBÓT

Ogólne zasady obmiaru robót podano w części „Wymagania ogólne” pkt 7 specyfikacji technicznej. Powierzchnie posadzek i podłóg podniesionych oblicza się w m<sup>2</sup> na podstawie dokumentacji projektowej przyjmując wymiary w świetle ścian w stanie surowym. Z obliczonej powierzchni odlicza się powierzchnię słupów, pilastrów, fundamentów i innych elementów większe od 0,25 m<sup>2</sup>. Długość listew przypodłogowych i progowych oblicza się w metrach bieżących.

## 8. ODBIÓR ROBÓT

### 8.1. Ogólne zasady odbioru robót

Ogólne zasady odbioru robót podano w części „Wymagania ogólne” pkt 8 specyfikacji technicznej. Przy robotach związanych z wykonywaniem posadzek elementem ulegającym zakryciu są podłoża. Odbiór podłoży musi być dokonany przed rozpoczęciem robót posadzkowych. W trakcie odbioru należy przeprowadzić badania wymienione niniejszego opracowania. Jeżeli wszystkie pomiary i badania dały wynik pozytywny można uznać podłoża za wykonane prawidłowo tj. zgodnie z dokumentacją i ST i zezwolić do przystąpienia do robót posadzkowych. Wykonawca zobowiązany jest do dokonania naprawy podłoża poprzez np. szlifowanie lub szpachlowanie i ponowne zgłoszenie do odbioru. W sytuacji gdy naprawa jest niemożliwa (szczególnie w przypadku zaniżonej wytrzymałości) podłoża musi być skute i wykonane ponownie. Wszystkie ustalenia związane z dokonaniem odbioru robót ulegających zakryciu (podłoża) oraz materiałów należy zapisać w dzienniku budowy lub protokole podpisanym przez przedstawicieli inwestora (inspektor nadzoru) i wykonawcy (kierownik budowy).

## 8.2. Odbiór częściowy

Odbiór częściowy polega na ocenie ilości i jakości wykonanej części robót. Odbioru częściowego robót dokonuje się dla zakresu określonego w dokumentach umownych według zasad jak przy odbiorze ostatecznym robót. Celem odbioru częściowego jest wczesne wykrycie ewentualnych usterek w realizowanych robotach i ich usunięcie przed odbiorem końcowym. Odbiór częściowy robót jest dokonywany przez inspektora nadzoru w obecności kierownika budowy. Protokół odbioru częściowego jest podstawą do dokonania częściowego rozliczenia robót jeżeli umowa taką formę przewiduje.

## 8.3. Odbiór ostateczny (końcowy)

Odbiór ostateczny stanowi ostateczną ocenę rzeczywistego wykonanie robót w odniesieniu do zakresu (ilości), jakości i zgodności z dokumentacją projektową. Odbiór ostateczny dokonuje komisja powołana przez zamawiającego na podstawie przedłożonych dokumentów, wyników badań i pomiarów oraz dokonanej ocenie wizualnej. Zasady i terminy powoływania komisji oraz czas jej działalności powinna określać umowa.

Wykonawca robót obowiązany jest przedłożyć komisji następujące dokumenty:

- projekt budowlano-przetargowy,
- dokumentację powykonawczą,
- szczegółowe specyfikacje techniczne,
- dziennik budowy z zapisami dotyczącymi toku prowadzonych robót,
- aprobaty techniczne, certyfikaty i deklaracje zgodności dla zastosowanych materiałów i wyrobów,
- protokoły odbioru podłoża,
- protokoły odbiorów częściowych,
- instrukcje producentów dotyczące zastosowanych materiałów,
- wyniki badań laboratoryjnych i ekspertyz.

W toku odbioru komisja obowiązana jest zapoznać się przedłożonymi dokumentami, przeprowadzić badania zgodnie z wytycznymi podanymi w niniejszej ST oraz dokonać oceny wizualnej.

Roboty posadzkowe i okładzinowe powinny być odebrane, jeżeli wszystkie wyniki badań i pomiarów są pozytywne i dostarczone przez wykonawcę dokument są kompletne i prawidłowe pod względem merytorycznym. Jeżeli chociażby jeden wynik badań był negatywny posadzka lub okładzina nie powinna być przyjęta. W takim przypadku należy przyjąć jedno z następujących rozwiązań:

- jeżeli to możliwe, należy poprawić posadzkę lub okładzinę i przedstawić ją ponownie do odbioru,
- jeżeli odchylenia od wymagań nie zagrażają bezpieczeństwu użytkownika i trwałości posadzki lub okładziny, zamawiający może wyrazić zgodę na dokonanie odbioru końcowego z jednoczesnym obniżeniem wartości wynagrodzenia w stosunku do ustaleń umownych,
- w przypadku, gdy nie są możliwe podane wyżej rozwiązania wykonawca zobowiązany jest do usunięcia wadliwie wykonanych posadzek lub okładzin, wykonać je ponownie i powtórnie zgłosić do odbioru.

W przypadku niekompletności dokumentów odbiór może być dokonany po ich uzupełnieniu. Z czynności odbioru sporządza się protokół podpisany przez przedstawicieli zamawiającego i wykonawcy. Protokół powinien zawierać:

- ustalenia podjęte w trakcie prac komisji,
- ocenę wyników badań,
- wykaz wad i usterek ze wskaźnikiem możliwości ich usunięcia,
- stwierdzenie zgodności lub niezgodności wykonania posadzek i okładzin z płytą z zamówieniem.

Protokół odbioru końcowego jest podstawą do dokonania rozliczenia końcowego pomiędzy zamawiającym a wykonawcą.

## 8.4. Odbiór po upływie okresu rękojmi i gwarancji

Odbiór pogwarancyjny przeprowadza się po upływie okresu gwarancji, którego długość jest określona w umowie. Celem odbioru pogwarancyjnego jest ocena stanu posadzek po użytkowaniu w okresie gwarancji oraz ocena wykonywanych w tym okresie ewentualnych robót poprawkowych związanych z usuwaniem zgłoszonych wad. Odbiór pogwarancyjny jest dokonywany na podstawie oceny wizualnej posadzek. Pozytywny wynik odbioru pogwarancyjnego jest podstawą do zwrotu kaucji gwarancyjnej, negatywny do dokonania potrąceń wynikających z obniżonej jakości robót. Przed upływem okresu gwarancyjnego zamawiający powinien zgłosić wykonawcy wszystkie zauważone wady w wykonanych posadzkach.

## 8.5. Tolerancje

Dopuszczalne tolerancje:

- odchylenie powierzchni podkładu lub posadzki od płaszczyzny nie może przekraczać 2 mm/m i 5 mm na całej długości lub szerokości pomieszczenia,
- prześwit pomiędzy dwumetrową łatą przyłożoną w dowolnym miejscu nie może być większy niż 5 mm,
- odchylenie spoiny od linii prostej nie może być większe niż 1 mm/m lub 5 mm na całej długości spoiny w pomieszczeniu.

## 9. PODSTAWA PŁATNOŚCI

Płatność za wykonane roboty odbywać się będzie na podstawie zapisów zawartych w umowie z Inwestorem.

## 10. PRZEPISY ZWIĄZANE

PN-EN 13813:2003	Podkłady podłogowe oraz materiały do ich wykonania – Materiały – Właściwości i wymagania.
PN-ISO 6707-1:1994	Budownictwo. Terminologia. Terminy ogólne
PN-ISO 6707-1:2008	Budynki i budowle. Terminologia - Część 1: Terminy ogólne.
PN-76/8841-21	Posadzki z wykładzin i tworzyw sztucznych. Wymagania i badania przy odbiorze.
PN-EN 993-4:1999	Materiały ogniotrwałe. Metody badań zwartych i izolacyjnych formowanych wyrobów ogniotrwałych. Oznaczanie gazoprzepuszczalności.

Ustawa z dnia 16 kwietnia 2004 r. o wyrobach budowlanych (Dz. U. z 2004 r. Nr 92, poz. 881).

Ustawa z dnia 30 sierpnia 2002 r. o systemie zgodności (tekst jednolity Dz. U. z 2004 r. Nr 204, poz. 2087).

Ustawa z dnia 7 lipca 1994 r. Prawo budowlane (tekst jednolity Dz. U. z 2006 r. Nr 156, poz. 1118 z późniejszymi zmianami).

Warunki techniczne wykonania i odbioru robót budowlanych. Wydawnictwo z 2006 roku.

Umowa z Inwestorem.

Dokumentacja projektowa.

Nie wymienienie tytułu jakiegokolwiek dziedziny, grupy, podgrupy czy normy nie zwalnia Wykonawcy od obowiązku stosowania wymogów określonych prawem polskim. Wykonawca będzie przestrzegał praw autorskich i patentowych. Jest zobowiązany do odpowiedzialności za spełnienie wszystkich wymagań prawnych w odniesieniu do używanych opatentowanych urządzeń lub metod.



## SPECYFIKACJA TECHNICZNA WYKONANIA I ODBIORU ROBÓT

### **B - 02.04.08**

#### **WYKŁADZINY I OKŁADZINY Z PCW ORAZ TEKSTYLNE**

---

##### **SPIS TREŚCI**

- 1. WSTĘP**
  - 2. MATERIAŁY**
  - 3. SPRZĘT**
  - 4. TRANSPORT**
  - 5. WYKONANIE ROBÓT**
  - 6. KONTROLA JAKOŚCI ROBÓT**
  - 7. OBMIAR ROBÓT**
  - 8. ODBIÓR ROBÓT**
  - 9. PODSTAWA PŁATNOŚCI**
  - 10. PRZEPISY ZWIĄZANE**
-

## 1. WSTĘP

### 1.1. Przedmiot ST

Przedmiotem niniejszej szczegółowej specyfikacji technicznej są wymagania dotyczące wykonania i odbioru robót polegających na ułożeniu wykładzin i okładzin z PCW oraz wykładzin tekstylnych, które zostaną wykonane w ramach dokumentacji projektowej dla zadania pn. „Muzeum Archeologii Podwodnej i Rybołówstwa Bałtyckiego w Łebie”.

Klasyfikacja wg Wspólnego Słownika Zamówień (CPV)

<i>Grupa</i>	<i>Klasa</i>	<i>Kategoria</i>	<i>Opis</i>
45400000-1			Roboty wykończeniowe w zakresie obiektów budowlanych.
	45433000-7		Roboty remontowe i renowacyjne.
		45432111-5	Posadzki elastyczne.

### 1.2. Zakres stosowania ST

Szczegółowa specyfikacja techniczna jest stosowana jako dokument przetargowy przy zleceniu i realizacji robót wymienionych w pkt. 1.1.

### 1.3. Określenia podstawowe

Określenia i nazewnictwo użyte w niniejszej specyfikacji technicznej ST są zgodne z obowiązującymi podanymi w normach PN i przepisach Prawa budowlanego.

### 1.4. Zakres robót objętych ST

Roboty, których dotyczy specyfikacja, obejmują wszystkie czynności umożliwiające i mające na celu ułożenie wykładzin i okładzin elastycznych zgodnie z dokumentacją projektową.

### 1.5. Ogólne wymagania dotyczące robót

Wykonawca robót jest odpowiedzialny za jakość wykonania robót, ich zgodność z dokumentacją projektową, ST i poleceniami Inspektora Nadzoru Inwestorskiego. Ogólne wymagania dotyczące robót podano w części „Wymagania ogólne” pkt 1.5 specyfikacji technicznej. Wykonanie robót winno być realizowane przez przedsiębiorstwo mające właściwe doświadczenie w realizacji tego typu robót i gwarantujące właściwą jakość ich wykonania. Przed przystąpieniem do robót Wykonawca winien się dokładnie zaznajomić z całością dokumentacji technicznej oraz projektem organizacji robót. Wszelkie ewentualne niejasności w sprawach technicznych należy wyjaśnić z autorami poszczególnych opracowań przed przystąpieniem do robót. Jakikolwiek zmiany w dokumentacji technicznej mogą być dokonywane w trakcie wykonawstwa, tylko po uzyskaniu akceptacji Inspektora, a w przypadku zmian dotyczących zasadniczych elementów lub rozwiązań projektowych należy uzyskać dodatkową akceptację Projektantów.

## 2. MATERIAŁY

### 2.1. Wymagania ogólne

Ogólne wymagania dotyczące materiałów, ich pozyskiwania i składowania podano w części „Wymagania ogólne” pkt 2 specyfikacji technicznej. W czasie realizacji robót objętych niniejszą ST należy wykorzystywać niżej wymienione materiały:

- Wykładziny elastyczne,
- preparat głęboko penetrujący,
- klej do klejenia wykładzin i okładzin.

Do wykonania posadzek i okładzin powinny być dobrane materiały (wykładziny, okładziny, kleje, masy wygładzające, gruntowniki itp.) odpowiadające celowi zastosowania, odpowiadające normom państwowym (norma PN-EN ISO 10581:2014-02) lub świadectwom ich dopuszczenia do stosowania w budownictwie. Wykładzina podłogowa i okładzina ścienna powinna posiadać właściwą Ocenę Higieniczną i Certyfikat Instytutu Technologii Budowlanej. Dostarczone na budowę materiały powinny być zaopatrzone w odpowiednią etykietę lub nadruk na spodzie wykładziny i okładziny. W przypadku klejów oraz preparatów wygładzających powinien być również podany sposób ich użycia. Kleje zastosowane do przyklejenia wykładzin i okładzin powinny odpowiadać zaleceniom producenta wykładziny i okładziny. Materiały powinny odpowiadać wymaganiom norm państwowych oraz posiadać świadectwa dopuszczenia do stosowania w budownictwie.

Wykładzina elastyczna

Wykładzina PCV antystatyczna z rolki zgodnie z dokumentacją projektową.  
Należy przedstawić próbkę do zaakceptowania Projektantowi i Inwestorowi.

Roztwór do gruntowania

Dyspersyjny środek gruntujący przeznaczony do zagruntowania chłonnych lub niechłonnych mineralnych podłoży przed zastosowaniem zaprawy wygładzającej zalecany przez producenta wykładziny i okładziny.

Masa wygładzająca

Zaprawa wyrównująca służy do wyrównywania stropów betonowych, posadzek cementowych i anhydrytowych pod wszelkiego rodzaju wykładziny i okładziny.

Klej do wykładzin i okładzin

Klej do wykładzin i okładzin PCW do przyklejenia wykładziny i okładziny do podłoża zalecany przez producenta wykładziny i okładzin.

**3. SPRZĘT****3.1. Wymagania ogólne**

Ogólne wymagania dotyczące sprzętu podano w części „Wymagania ogólne” pkt 3 specyfikacji technicznej.

**3.2. Sprzęt do wykonywania robót**

Roboty można wykonać przy użyciu dowolnego typu sprzętu. Wykonawca jest zobowiązany do używania jedynie takiego sprzętu, który nie spowoduje niekorzystnego wpływu na jakość i środowisko wykonywanych robót. Do wykonania robót związanych z wykonaniem posadzek i okładzin z PCW podłogowych może być wykorzystany sprzęt podany poniżej lub inny zaakceptowany przez Inspektora Nadzoru Inwestorskiego projektu:

- noże do przycinania wykładzin i okładzin,
- pace i szpachelki stalowe,
- wałki dociskowe,
- linały stalowe,
- zgrzewarka do wykładzin i okładzin.

Do cięcia materiałów posadzkowych używać narzędzi dostosowanych do twardości płyt materiału. Sprzęt stosowany do robót budowlano - montażowych musi być użytkowany zgodnie ze swoim przeznaczeniem w zakresie zgodnym z dokumentacją techniczno-ruchową. Sprzęt musi odpowiadać wymaganym przepisom eksploatacyjnym w zakresie wymagań użytkowych, utrzymania odpowiedniego stanu technicznego, częstotliwości i zakresu kontroli stanu technicznego, przestrzegania warunków BHP i ochrony P.poż w czasie użytkowania sprzętu. Wykonawca jest zobowiązany sprawdzić ważność odpowiednich dokumentów.

**4. TRANSPORT****4.1. Wymagania ogólne**

Ogólne wymagania dotyczące transportu podano w części „Wymagania ogólne” pkt 4.

**4.2. Transport materiałów**

Transport powinien odbywać się krytymi środkami transportu. Ułożenie i zabezpieczenie ładunku powinno być zgodne z przepisami transportowymi dotyczącymi transportu samochodowego. Podczas transportu materiały powinny być zabezpieczone przed uszkodzeniami, utratą stateczności i szkodliwymi wpływami atmosferycznymi. Wykładziny i okładziny rulonowe oraz kleje przeznaczone do ich mocowania powinny być składowane w pomieszczeniach zamkniętych, suchych, w temperaturze 5-25°C. Należy je chronić przed bezpośrednim działaniem promieni słonecznych. Kleje zachowują trwałość przez 6 miesięcy. Rolki przechowywać w miejscu suchym i przewiewnym, nie wystawionym na bezpośrednie działanie promieni słonecznych i opadów atmosferycznych. Materiał izolować od podłoża składając je np. na podestach.

**5. WYKONANIE ROBÓT****5.1. Wymagania ogólne**

Ogólne wymagania dotyczące wykonania robót podano w części „Wymagania ogólne” pkt 5 specyfikacji technicznej. Roboty budowlane związane z ułożeniem wykładziny i okładziny rulonowej z PCW należy wykonać zgodnie z polskimi normami oraz wytycznymi technologicznymi producenta.

## 5.2. Opis prowadzenia prac

### Wymagania ogólne dla podłoża pod wykładziny i okładziny

Podłoże, na którym może być ułożona wykładzina i okładzina, powinno być stabilne, suche, twarde i gładkie. Do pomiaru tych parametrów użyć należy wyskalowanego klina oraz łaty niwelacyjnej o długości 2m (różnica poziomu nie może przekraczać 2mm). Należy sprawdzić wilgotność podłoża. Maksymalna wartość wilgotności dla jastrychu cementowego pod wykładziny naturalne wynosi 2,0 %. W przypadku stwierdzenia zabrudzeń i niewielkich nierówności należy je przeszlifować maszyną jednotarczową z odpowiednią tarczą. Przeszlifowane podłoże należy odkurzyć przy pomocy odkurzacza przemysłowego.

Dylatacje technologiczne/przeciwskurczowe i szczeliny w podłożu powinny być wypełnione i trwale zamknięte.

### Gruntowanie i wylewanie mas

Po dokonaniu niezbędnych czynności związanych z przygotowaniem podłoża przystępujemy do gruntowania. W zależności od rodzaju podłoża dobieramy odpowiedni grunt (podłoże nasiąkliwe lub nienasiąkliwe) przystępujemy do wylewania masy. Grubość masy wygładzającej powinna wynosić w zakresie od 2mm do 5mm. Po wylaniu masę rozprowadzamy na podłożu rąklą zębatą a odpowietrzamy specjalnym wałkiem odpowietrzającym. Po wyschnięciu szlifujemy powierzchnię w celu pozbycia się tzw. „mleczka cementowego”.

### Instalacja wykładzin przewodzących

Kierunek układania płytek: Przed rozpoczęciem instalacji płytek określić należy rodzaj ułożenia, biorąc pod uwagę kształt pomieszczenia oraz wzór, w jakim mają być ułożone. Montaż płytek według wzoru w szachownicę lub w tym samym kierunku. Przy klejeniu rolek należy użyć kleju akrylowego w ilości 250g/m<sup>2</sup>. Przy instalowaniu płytek należy użyć szpательki typu K i kleju prądoprzewodzącego.

Uziemienie rolek powinno się odbywać za pomocą taśmy miedzianej w poprzek kierunków układanych rolek. Na każde 20 mb. powinno być odprowadzone jedno uziemienie. Złącza rolek na krótkim boku powinny być połączone dodatkowym pasem taśmy o dł. 100 cm. Klejenie zwykłym klejem akrylowym. Na taśmę miedzianą nanieść klej prądoprzewodzący. Płytki należy przykleić na całej powierzchni klejem prądoprzewodzącym, a taśmę miedzianą na każde 20 m odprowadzić jako uziemienie. Odległość od ściany około 200 mm.

### Spawanie wykładzin i okładzin

Pierwszą czynnością, jaką należy wykonać jest frezowanie wykładziny. Wykładzinę i okładzinę frezujemy na 2/3 grubości wykładziny. Prawidłowo i fachowo wykonany frez ma wpływ na wygląd połączonych brytów wykładziny. Do tych prac używamy frezarki ręcznej lub mechanicznej. Po wykonaniu frezowania możemy przystąpić do spawania na gorąco. Używając spawarek ręcznych lub automatu spawalniczego wprowadzamy sznur w styki wykładziny. Kolejną czynnością jest ścięcie nadmiaru sznura. Ścinanie odbywa się w dwóch etapach – pierwszy z nich to ścięcie jeszcze ciepłego sznura przy pomocy noża z płytką. Drugi po ostygnięciu sznura bezpośrednio na wykładzinie. Zbyt szybkie ścięcie może spowodować skurczenie, zapadanie się sznura w procesie stygnięcia.

## 6. KONTROLA JAKOŚCI ROBÓT

### 6.1. Wymagania ogólne

Ogólne wymagania dotyczące kontroli jakości robót podano w części „Wymagania ogólne” pkt 6 specyfikacji technicznej.

### 6.2. Przebieg kontroli jakości robót

Kontrola jakości robót przy wykonywaniu podłóg z wykładzin i okładzin polega na sprawdzeniu wszystkich faz pracy przy wykonywaniu podkładu i układaniu posadzki. Kontrola jakości powinna obejmować:

- sprawdzenie materiałów pod względem ich zgodności z aktualnymi normami, dokumentacją techniczną i niniejszą ST,
- sprawdzenie wykonania podkładu,
- sprawdzenie poprawności wykonania posadzek z wykładzin i okładzin.

Podczas odbioru jakościowego wykładzin i okładzin, należy sprawdzić:

- zaświadczenie o jakości wystawione przez producenta,
- świadectwo dopuszczenia do stosowania wykładzin i okładzin w tego typu obiektach,
- gatunek dostarczonych wykładzin i okładzin,
- jednolitość wzoru lub barwy.

Wykładziny i okładziny powinny posiadać oznaczenia na spodniej powierzchni:

- dane producenta,
- oznaczenie rodzaju, barwy i gatunku,
- numer świadectwa dopuszczenia do użytku w budownictwie lub obowiązującej normy.

Kontrola jakości wykonanej posadzki i okładziny obejmuje sprawdzenie:

- poprawności przylegania i okładziny do podłoża (niedopuszczalne jest występowanie miejsc nie przylegających, fałd, pecherzy, odstających brzegów),
- wyglądu powierzchni – powierzchnie powinny być równe, czyste, gładkie, nie zanieczyszczone.

## 7. OBMIAR ROBÓT

Ogólne zasady obmiaru robót podano w części „Wymagania ogólne” pkt 7 specyfikacji technicznej.

Jednostka obmiarowa robót jest:

- ułożenie wykładzin i okładzin rulonowych – m<sup>2</sup> (metr kwadratowy),
- zgrzewanie wykładzin i okładzin rulonowych – m<sup>2</sup> (metr kwadratowy).

## 8. ODBIÓR ROBÓT

### 8.1. Ogólne zasady odbioru robót.

Ogólne zasady odbioru robót podano w części „Wymagania ogólne” pkt 8 specyfikacji technicznej.

Odbiór podkładu powinien być przeprowadzony w następujących etapach:

- po ułożeniu warstwy materiału izolacyjnego,
- podczas układania podkładu,
- po całkowitym stwardnieniu podkładu.

Odbiór podkładu powinien obejmować sprawdzenie:

- jakości zastosowanych materiałów,
- prawidłowości ułożenia kolejnych warstw,
- grubości podkładu w dowolnych 3 miejscach w pomieszczeniu,
- równości i zachowania dopuszczalnych odchyłek płaszczyzny podkładu,
- prawidłowości osadzenia elementów dodatkowych w podkładzie,
- poprawności wykonania i rozmieszczenia szczelin dylatacyjnych.

Odbiór końcowy robót podłogowych powinien obejmować:

- ocenę zgodności wyglądu wykonanej podłogi z dokumentacją techniczną,
- jakości zastosowanych materiałów,
- sprawdzenie dotrzymania warunków wykonywania prac na podstawie zapisów w dzienniku budowy.

Odbiór posadzki powinien obejmować:

- ocenę wyglądu zewnętrznego,
- sprawdzenie prawidłowości ukształtowania powierzchni,
- sprawdzenie połączenia posadzki z podkładem,
- ocenę prawidłowości osadzenia elementów dodatkowych w posadzce.

Dopuszczalne tolerancje:

- odchylenie powierzchni podkładu lub posadzki od płaszczyzny nie może przekraczać 2 mm/m i 5 mm na całej długości lub szerokości pomieszczenia,
- prześwit pomiędzy dwumetrową łąką przyłożoną w dowolnym miejscu nie może być większy niż 5 mm,
- odchylenie spoiny od linii prostej nie może być większe niż 1 mm/m lub 5 mm na całej długości spoiny w pomieszczeniu.

## 9. PODSTAWA PŁATNOŚCI

Płatność za wykonane roboty odbywać się będzie na podstawie zapisów zawartych w umowie z Inwestorem.

## 10. PRZEPISY ZWIĄZANE

PN-EN ISO 10581:2014-02	Elastyczne pokrycia podłogowe -- Homogeniczne pokrycia podłogowe z polichlorku winylu – Specyfikacja.
PN-B-89002	Elementy z tworzyw sztucznych dla budownictwa. Listwy podłogowe z polichlorku winylu.

Warunki techniczne wykonania i odbioru robót budowlanych. Wydawnictwo z 2006 roku.

Umowa, warunki Umowy.

Dokumentacja projektowa.

Nie wymienienie tytułu jakiegokolwiek dziedziny, grupy, podgrupy czy normy nie zwalnia Wykonawcy od obowiązku stosowania wymogów określonych prawem polskim. Wykonawca będzie przestrzegał praw autorskich i patentowych. Jest zobowiązany do odpowiedzialności za spełnienie wszystkich wymagań prawnych w odniesieniu do używanych opatentowanych urządzeń lub metod.

## SPECYFIKACJA TECHNICZNA WYKONANIA I ODBIORU ROBÓT

### **B - 02.04.09**

### **POSADZKI ŻYWICZNE**

---

#### **SPIS TREŚCI**

- 1. WSTĘP**
  - 2. MATERIAŁY**
  - 3. SPRZĘT**
  - 4. TRANSPORT**
  - 5. WYKONANIE ROBÓT**
  - 6. KONTROLA JAKOŚCI ROBÓT**
  - 7. OBMIAR ROBÓT**
  - 8. ODBIÓR ROBÓT**
  - 9. PODSTAWA PŁATNOŚCI**
  - 10. PRZEPISY ZWIĄZANE**
-

## 1. WSTĘP

### 1.1. Przedmiot ST

Przedmiotem niniejszej specyfikacji technicznej (ST) są wymagania dotyczące wykonania i odbioru robót posadzek epoksydowych, które zostaną wykonane w ramach dokumentacji projektowej dla zadania pn. „Muzeum Archeologii Podwodnej i Rybołówstwa Bałtyckiego w Łebie”.

### 1.2. Zakres stosowania

Szczegółowa specyfikacja techniczna jest stosowana jako dokument przetargowy przy zleceniu i realizacji robót wymienionych w pkt. 1.1.

### 1.3. Określenia podstawowe

Określenia i nazewnictwo użyte w niniejszej specyfikacji technicznej ST są zgodne z obowiązującymi podanymi w normach PN i przepisach Prawa budowlanego.

### 1.4. Zakres robót objętych ST

Ustalenia zawarte w niniejszej specyfikacji obejmują wszystkie czynności umożliwiające i mające na celu wykonanie posadzek żywicznych.

### 1.5. Ogólne wymagania dotyczące robót

Wykonawca robót jest odpowiedzialny za jakość wykonania robót, ich zgodność z dokumentacją projektową, ST i poleceniami inspektora nadzoru inwestorskiego. Ogólne wymagania dotyczące robót podano w części „Wymagania ogólne” pkt 1.5 specyfikacji technicznej.

## 2. MATERIAŁY

### 2.1. Wymagania ogólne

Ogólne wymagania dotyczące materiałów, ich pozyskiwania i składowania podano w części „Wymagania ogólne” pkt 2 specyfikacji technicznej. Materiały konieczne do wykonania wszelkich prac w czasie realizacji inwestycji określono w dokumentacji projektowej. Zastosowane materiały budowlane powinny posiadać atest higieniczny stosowalności w obiektach użyteczności publicznej, certyfikaty, oceny higieniczne i aprobaty techniczne zastosowanych materiałów i wyrobów. Wymagania i badania powinny odpowiadać wymaganiom normy PN-88/B-10085 lub aprobatom technicznym.

### 2.2. Materiały potrzebne do wykonania robót

#### 2.2.1. 2-składnikowa, barwna żywica epoksydowa

Baza chemiczna: epoksyd  
Pakowanie: żywica + utwardzacz

Parametry techniczne posadzki

- Przyczepność: >1,5 N/mm<sup>2</sup> wg PN-EN 4624
- Twardość Shore'a: 76 (7dni/+23°C) wg DIN 53 505
- Odporność na ścieranie 41 mg: (CS 10/1000/1000) (7dni/+23°C) wg DIN 53 109 metoda Tabera
- Klasa reakcji na ogień: B<sub>fl</sub> S1 wg PN-EN 13501-1

Istotne cechy:

- Posadzka wykonywana bezpośrednio na płycie betonowej
- Posadzka szczelna, odporna na rozcieńczone związki chemiczne, substancje ropopochodne, solonkę
- Posadzka zabezpieczająca przed wnikaniem w płytę wody oraz związków agresywnych wobec zbrojenia.

Układ warstw:

- gruntowanie: powłoka ekonomiczna, 2-składnikowa żywica epoksydowa o niskiej lepkości (zużycie 0,40 kg/m<sup>2</sup>)
- warstwa zamykająca barwna: 2-składnikowa, żywica epoksydowa (zużycie 0,60 kg/m<sup>2</sup>)

## 3. SPRZĘT

Ogólne wymagania dotyczące sprzętu podano w części „Wymagania ogólne” pkt 3 specyfikacji technicznej. Roboty można wykonać przy użyciu dowolnego typu sprzętu. Wykonawca jest zobowiązany do używania jedynie takiego sprzętu, który nie spowoduje niekorzystnego wpływu na jakość i środowisko wykonywanych robót. Jakikolwiek sprzęt, maszyny lub narzędzia nie gwarantujące zachowania wymagań jakościowych robót i przepisów BIOZ zostaną przez inspektora nadzoru inwestorskiego zdyskwalifikowane i niedopuszczone do robót.

## 4. TRANSPORT

Transport materiałów odbywa się przy w sposób zabezpieczający je przed przesuwaniem podczas jazdy, uszkodzeniem i zniszczeniem, określony w instrukcji przez Producenta i dostosowanej do polskich przepisów przewozowych. Wszystkie materiały niezbędne do wykonania elementów wchodzących w skład robót można przewozić dowolnymi środkami transportu zaakceptowanymi przez inspektora nadzoru inwestorskiego. Załadunek, transport i rozładunek materiałów należy przeprowadzić zgodnie z przepisami BIOZ i przepisami o ruchu drogowym. Przewozić krytymi środkami transportu. Paczki muszą być zabezpieczone przed przesuwaniem się i uszkodzeniem w czasie transportu. składowania w oryginalnych, nieuszkodzonych, szczelnie zamkniętych opakowaniach, w suchych pomieszczeniach i temperaturze od +5°C do +30°C.

## 5. WYKONANIE ROBÓT

### 5.1. Wymagania ogólne

Ogólne wymagania dotyczące wykonania robót podano w części „Wymagania ogólne” pkt 5 specyfikacji technicznej.

### 5.2. Elementy wzorcowe

Ogólne wymagania dotyczące prowadzenia prac związanych z wykonaniem robót omówiono w punkcie 5.6 ogólnej specyfikacji technicznej.

**Przed wykonaniem posadzki w głównej hali wystawowej należy wykonać mockup w mniejszym pomieszczeniu np. w magazynie, o powierzchni minimum 20m<sup>2</sup>. Dopiero po jej zaakceptowaniu przez Architekta, Wykonawca może przystąpić do wykonania posadzki w hali.**

### 5.3. Wykonanie posadzki z żywicy epoksydowej

#### Wymagania odnośnie podłoża:

Beton klasy co najmniej C 20/25, Wilgotność nie wyższa niż 4 % wagowo

#### Warunki wykonawcze (ograniczenia):

- temperatura otoczenia i podkładu w czasie wykonywania posadzek nie powinna być niższa od +10°C ani wyższa od +30°C wilgotność względna powietrza nie powinna przekraczać 70%
- temperatura otoczenia i podkładu w czasie wykonywania posadzek musi być o 3°C powyżej temperatury punktu rosy.
- wilgotność podłoża betonowego max. 4%

#### Przygotowanie podłoża

Podłoże betonowe musi być przygotowane mechanicznie przy użyciu metody strumieniowo-ściernej w celu usunięcia mleczka cementowego, istniejących powłok i uzyskania szczernej powierzchni czystej, suchej i wolnej od brudu, oleju, tłuszczu i innych rodzajów zanieczyszczenia powierzchni. Czyszczenie z jednoczesnym stosowaniem odkurzacza lub podobne sposoby są idealnym rozwiązaniem. Słaby beton musi być usunięty a wady powierzchni takie jak pory i raki muszą być w całości odkryte. Naprawy podłoża, wypełnianie porów, raków i wyrównywanie powierzchni musi być dokonywane przy zastosowaniu odpowiednich materiałów. Powierzchnia betonowa lub podkładu cementowego musi być zagruntowana lub wyrównana dla uzyskania równej powierzchni. Miejsca wystające muszą być usunięte np. przez szlifowanie. Cały pył, materiał luźny i słaby musi być całkowicie usunięty z całej powierzchni przy pomocy szczotek i odkurzacza przed przystąpieniem do prac zasadniczych. Wybrana metoda przygotowania zależna jest od stanu podłoża, zastrzeżeń ochrony środowiska i dostępnego sprzętu. Właściwa metoda może zostać wybrana na podstawie przeprowadzonych prób a następnie zatwierdzona przez kierownictwo kontraktu.

#### Aplikacja

Przed aplikacją sprawdzić wilgotność podłoża, wilgotność względną powietrza i punkt rosy. Jeśli wilgotność podłoża > 4% można zastosować tymczasową barierę przeciwwilgociową

#### Gruntowanie:

Upewnić się czy warstwa gruntująca całkowicie pokrywa podłoże. Jeśli to konieczne nanieść dwie warstwy materiału gruntującego. Nanosić grunt pędzlem, wałkiem lub gumą. Zalecana aplikacja przy użyciu gumy a następnie przewalkowanie krzyżowo.

#### Wyrównanie:

Wyrównać najpierw wystające fragmenty podłoża. Następnie zastosować zaprawę wyrównującą.

#### Powłoka:

Żywica jako powłoka musi być aplikowana wałkiem o krótkim włosiu (krzyżowo).

#### Warstwa doszczelniająca:

Warstwy doszczelniające należy nanieść przy użyciu gumy a następnie przewalkować (krzyżowo) wałkiem o krótkim włosiu.



### Utrzymanie i konserwacja

W celu utrzymania wyglądu posadzki po aplikacji z powierzchni żywicy należy niezwłocznie usuwać wszelkie rozlania oraz należy regularnie czyścić posadzkę przy użyciu szczotek obrotowych, myjek mechanicznych, myjek wysokociśnieniowych, technik czyszczenia i odkurzania, itp, stosując odpowiednie detergenty i woski. Stosowanie niestandardowych, agresywnych środków czyszczących lub zbyt wysokich stężeń środków czyszczących może powodować powstawanie przebarwień na powierzchni posadzki.

## **6. KONTROLA JAKOŚCI ROBÓT**

Ogólne wymagania dotyczące kontroli jakości robót podano w części „Wymagania ogólne” pkt 6 specyfikacji technicznej. Kontrola jakości robót polega na sprawdzeniu:

- sprawdzenie jakości powierzchni metodą wizualną, utwardzona posadzka powinna być jednolitej barwy, bez rys, spękań i pofałdowań, gładka lub szorstka, w zależności od rodzaju,
- niedopuszczalne są przebarwienia i kleistość powierzchni pod wpływem wilgoci,
- sprawdzenie stopnia utwardzenia wypraw poprzez naciskanie jej powierzchni metalowym przedmiotem, po naciskaniu nie powinny pozostawać w posadzce trwałe odkształcenia,
- sprawdzenie przylegania i związania wypraw z podkładem podłogowym poprzez opukiwanie jej powierzchni drewnianym młotkiem. Posadzka nie powinna wydawać charakterystycznego głuchej odgłosu,
- równości wypraw, które przeprowadza się przykładając w dowolnych miejscach i kierunkach 2-metrową łatę,
- sprawdzenie prawidłowości wykonania dokonując pomiarów szerokości i prostoliniowości,
- jakości zastosowanych materiałów i wyrobów,
- prawidłowości przygotowania podłoży,
- jakości (wyglądu) powierzchni wypraw
- sprawdzenie wszelkich innych parametrów wymaganych przez producenta.

W czasie kontroli szczególna uwaga będzie zwracana na sprawdzenie zgodności prowadzenia robót z projektem organizacji robót i przepisami BIOZ. Roboty muszą być wykonane zgodnie z określonymi powyżej wymaganiami. Niedotrzymanie powyższych wymagań będzie podstawą do odmowy przyjęcia prac. Odrzucone elementy zostaną naprawione lub wymienione na koszt własny wykonawcy. Wszelkie naprawy lub wymiana elementów podlegają powyższym warunkom i muszą być zaakceptowane przez inspektora nadzoru inwestorskiego.

## **7. OBMIAR ROBÓT**

Ogólne zasady obmiaru robót podano w części „Wymagania ogólne” pkt 7 specyfikacji technicznej. Jednostką obmiarową wykonanych robót jest m<sup>2</sup> wykonanej wyprawy w czasie realizacji przedmiotowej inwestycji.

## **8. DBIÓR ROBÓT**

Ogólne zasady odbioru robót podano w części „Wymagania ogólne” pkt 8 specyfikacji technicznej. Roboty uznaje się za zgodne z dokumentacją projektową, ST i wymaganiami Inspektora nadzoru, jeżeli wszystkie pomiary i badania (z uwzględnieniem dopuszczalnych tolerancji) wg pkt. 6 ST dały pozytywny wynik. W czasie odbioru zostanie sprawdzona prawidłowość wykonania systemu.

## **9. PODSTAWA PŁATNOŚCI**

Ogólne ustalenia dotyczące podstawy płatności podano w części „Wymagania ogólne” pkt 9 specyfikacji technicznej.

Płatność za wykonane roboty odbywać się będzie na podstawie zapisów zawartych w umowie z Inwestorem.

## **10. PRZEPISY ZWIĄZANE**

Mają zastosowanie wszystkie związane z tym tematem normy polskie (PN) i branżowe (BN).

Warunki techniczne wykonania i odbioru robót budowlanych. Wydawnictwo z 2006 roku.

Umowa, warunki Umowy.

Dokumentacja projektowa.

Nie wymienienie tytułu jakiegokolwiek dziedziny, grupy, podgrupy czy normy nie zwalnia Wykonawcy od obowiązku stosowania wymogów określonych prawem polskim. Wykonawca będzie przestrzegał praw autorskich i patentowych. Jest zobowiązany do odpowiedzialności za spełnienie wszystkich wymagań prawnych w odniesieniu do używanych opatentowanych urządzeń lub metod.

## SPECYFIKACJA TECHNICZNA WYKONANIA I ODBIORU ROBÓT

### **B - 02.04.10**

### **POCHWYTY I BALUSTRADY**

---

#### **SPIS TREŚCI**

- 1. WSTĘP**
  - 2. MATERIAŁY**
  - 3. SPRZĘT**
  - 4. TRANSPORT**
  - 5. WYKONANIE ROBÓT**
  - 6. KONTROLA JAKOŚCI ROBÓT**
  - 7. OBMIAR ROBÓT**
  - 8. ODBIÓR ROBÓT**
  - 9. PODSTAWA PŁATNOŚCI**
  - 10. PRZEPISY ZWIĄZANE**
-

## 1. WSTĘP

### 1.1. Przedmiot ST

W niniejszym rozdziale omówiono ogólne wymagania dotyczące wykonania i odbioru robót budowlanych związanych z wykonaniem i odbiorem pochwyty i balustrad, które zostaną wykonane w ramach dokumentacji projektowej dla zadania pn.: „Muzeum Archeologii Podwodnej i Rybołówstwa Bałtyckiego w Łebie”.

### 1.2. Zakres stosowania

Specyfikacja techniczna jest dokumentem będącym podstawą do udzielenie zamówienia i zawarcia umowy na wykonanie robót zawartych w pkt 1.1.

### 1.3. Określenia podstawowe

Określenia i nazewnictwo użyte w niniejszej specyfikacji technicznej ST są zgodne z obowiązującymi podanymi w normach PN i przepisach Prawa budowlanego.

### 1.4 Zakres robót objętych ST

Ogólne zasady dotyczące materiałów podano w części „Wymagania ogólne” pkt 1.5 specyfikacji technicznej. Ustalenia dotyczą zasad prowadzenia robót związanych z wykonaniem pochwyty i balustrad określonych w dokumentacji projektowej w czasie realizacji inwestycji, zgodnie z punktem 2.

## 2. MATERIAŁY

### 2.1 Wymagania ogólne

Ogólne wymagania dotyczące materiałów, ich pozyskiwania i składowania podano w ST „Wymagania ogólne”. Nie wolno stosować kształtowników o zmienionej geometrii. Nie wolno stosować elementów, które miały zmienioną geometrię. Kształtowniki przed zamontowaniem należy oczyścić z zabrudzeń z zaprawy, zatłuszczeń i innych zanieczyszczeń mogących powodować brak przyczepności lub korozję elementów stalowych. W przypadku stwierdzenia niezgodności materiału z wymaganiami normowymi Wykonawca ma obowiązek wymienić materiał na pełnowartościowy.

### 2.2 Wymagania szczegółowe

#### 2.2.1. Balustrady wewnętrzne

BL-PP-5x1 - Pochwyty drewniany z litego drewna jesionowego na wys. 110 cm

BL-ST-5.3/BL-ST-5.3 L/BL-ST-5.3 L\_2 - Balustrada wys. 110 cm z płaskowników stalowych, ocynkowana ogniowo i malowana proszkowo na kolor RAL, pochwyty drewniany jesionowy

## 3. SPRZĘT

Ogólne zasady dotyczące sprzętu do wykonania określonych w niniejszej specyfikacji robót podano w części „Wymagania ogólne” pkt 3 specyfikacji technicznej. Do transportu i montażu konstrukcji należy używać żurawi, wciągarek, dźwigników, podnośników i innych urządzeń. Wszelkie urządzenia dźwigowe, zawiesia i trawery podlegające przepisom o dozorcze technicznym powinny być dostarczone wraz z aktualnymi dokumentami uprawniającymi do ich eksploatacji. Transport materiałów powinien odbywać się w sposób zabezpieczający je przed przesuwaniem podczas jazdy, uszkodzeniem i zniszczeniem, określony w instrukcji określonej przez Producenta i dostosowanej do polskich przepisów przewozowych.

## 4. TRANSPORT

### 4.1 Wymagania ogólne

Ogólne zasady dotyczące transportu podano w części „Wymagania ogólne” pkt 4 specyfikacji technicznej. Elementy konstrukcyjne mogą być przewożone dowolnymi środkami transportu. Podczas transportu materiały i elementy konstrukcji powinny być zabezpieczone przed uszkodzeniami lub utratą stateczności. Dostawa może odbywać się dowolnym środkiem transportu, zaakceptowanym przez Inspektora.

### 4.2 Składowanie materiałów i konstrukcji

Do wyładunku mniejszych elementów można użyć wciągarek lub wciągników. Elementy ciężkie, długie i wiotkie należy przenosić za pomocą zawiesi i usztywnić dla zabezpieczenia przed odkształceniem. Elementy układać w sposób umożliwiający odczytanie znakowania. Elementy do scalania powinny być w miarę możliwości składowane w sąsiedztwie miejsca przeznaczonego do scalania. Na miejscu składowania należy rejestrować konstrukcje niezwłocznie po ich nadejściu, segregować i układać na wyznaczonym miejscu,

oczyszczać i naprawiać powstałe w czasie transportu ewentualne uszkodzenia samej konstrukcji jak i jej powłoki antykorozyjnej.

## **5. WYKONANIE ROBÓT**

### **5.1 Wymagania ogólne**

Ogólne zasady wykonania robót podano w części „Wymagania ogólne” pkt 5 specyfikacji technicznej. Generalny Wykonawca winien dysponować odpowiednimi placami do montażu wstępnego oraz do składowania. Czynności montażu wstępnego odbywają się obligatoryjnie w zakładzie produkcyjnym. Wszystkie wykorzystane materiały konstrukcyjne winny być nowe i czyste, a w przypadku fragmentów przeznaczonych do połączeń śrubami o dużej wytrzymałości - dostarczane na plac budowy z zabezpieczeniem osłonami.

W przypadku wystąpienia jakichkolwiek zakłóceń w czasie robót generalny wykonawca jest uważany za jedyne odpowiedzialnego i winien temu zaradzić, ponosząc przy tym wszelkie koszty.

### **5.2 Przygotowanie do wykonania robót**

Przed przystąpieniem do prac powinny być zakończone wszystkie roboty stanu surowego, roboty instalacyjne podtynkowe, zamurowane przebiecia i bruzdy, wykonane okładziny ścian i wykładziny posadzek. Przed zamontowaniem należy sprawdzić, czy elementy przewidziane do zamontowania nie posiadają uszkodzeń mechanicznych.

### **5.3 Montaż elementów stalowych**

Montaż konstrukcji stalowych należy wykonywać zgodnie z PN-B-06200 i instrukcjami przekazanymi przez producenta balustrad i pochwyty. Elementy konstrukcyjne powinny być oznakowane w sposób trwały i widoczny. W każdym stadium montażu konstrukcja powinna mieć zdolność przeniesienia sił wywołanych wpływami atmosferycznymi oraz obciążeniami montażowymi, sprzętem i materiałami.

### **5.4 Połączenia**

Montaż elementów należy dokonać z uwzględnieniem zaleceń producenta wybranego systemu z zastosowaniem łączników i materiałów pomocniczych zalecanych do danego systemu.

## **6. KONTROLA JAKOŚCI**

### **6.1. Wymagania ogólne**

Ogólne zasady związane z kontrolą jakości wykonywanych robót podano w części „Wymagania ogólne” pkt 6 specyfikacji technicznej.

Wykonawca jest odpowiedzialny za pełną kontrolę jakości robót, materiałów i urządzeń. Wykonawca zapewni odpowiedni system i środki techniczne do kontroli jakości robót na terenie i poza placem budowy. Wszystkie badania i pomiary będą przeprowadzane zgodnie z wymaganiami Norm lub Aprobatach Technicznych przez jednostki posiadające odpowiednie uprawnienia budowlane.

### **6.2. Kontrola jakości w trakcie wytwarzania**

W trakcie wytwarzania elementów sprawdzeniu podlega:

- wymiary i kształt dostarczonego materiału,
- właściwości wytrzymałościowe dostarczonego materiału,
- wymiary i kształt elementów przeznaczonych do scalenia w element montażowy,
- prawidłowość rozmieszczenia i wielkości otworów pod śruby montażowe.

### **6.3. Kontrola jakości w trakcie montażu**

W trakcie montażu elementów sprawdzeniu podlega:

- rozmieszczenie elementów montażowych,
- połączenia montażowe.

## **7. OBMIAR ROBÓT**

Ogólne zasady wykonania robót podano w części „Wymagania ogólne” pkt 7 specyfikacji technicznej.

## **8. ODBIÓR ROBÓT**

Ogólne zasady prowadzenia odbioru robót podano w części „Wymagania ogólne” pkt 8 specyfikacji technicznej. Celem odbioru jest protokolarne dokonanie finalnej oceny rzeczywistego wykonania robót w odniesieniu do ich ilości i jakości. Odbiór końcowy konstrukcji powinien obejmować sprawdzenie i ocenę dokumentów kontroli i

badan z całego okresu realizacji w celu ustalenia, czy wykonana konstrukcja jest zgodna z projektem i wymaganiami normy PN-B-06200 oraz innych obowiązujących norm technicznych (PN, EN-PN).

W szczególności powinny być sprawdzone:

- odchyłki geometryczne,
- jakość materiałów,
- stan elementów konstrukcji i powłok,
- stan i kompletność połączeń.

W protokole odbioru sporządzonym z udziałem stron procesu budowlanego należy podać co najmniej:

- przedmiot i zakres odbioru,
- dokumentacja określająca komplet wymagań,
- dokumentacja stwierdzająca zgodność wykonania z wymaganiami,
- protokoły odbioru częściowego,
- parametry sprawdzone w obecności komisji,
- stwierdzone usterki,
- decyzje komisji.

## 9. PODSTAWA PŁATNOŚCI

Płatność za wykonane roboty odbywać się będzie na podstawie zapisów zawartych w umowie z Inwestorem.

## 10. PRZEPISY ZWIĄZANE

PN-B-06200:2002	Konstrukcje stalowe budowlane. Warunki wykonania i odbioru.
PN-EN 10025:2002	Wyroby walcowane na gorąco z niestopowych stali konstrukcyjnych. Warunki techniczne dostawy.
PN-EN 10020:1996	Stal. Klasyfikacja.
PN-EN 10021 :1997	Ogólne techniczne warunki dostaw stali i wyrobów stalowych.
PN-EN 10027-1 :1994	Systemy oznaczania stali. Znaki stali, symbole główne.
PN-EN 10027-2:1994	Systemy oznaczania stali. System cyfrowy.
PN-EN 10079:1996	Stal. Wyroby. Terminologia.

Umowa z Inwestorem.

Dokumentacja projektowa.

Nie wymienienie tytułu jakiegokolwiek dziedziny, grupy, podgrupy czy normy nie zwalnia Wykonawcy od obowiązku stosowania wymogów określonych prawem polskim. Wykonawca będzie przestrzegał praw autorskich i patentowych. Jest zobowiązany do odpowiedzialności za spełnienie wszystkich wymagań prawnych w odniesieniu do używanych opatentowanych urządzeń lub metod.

## SPECYFIKACJA TECHNICZNA WYKONANIA I ODBIORU ROBÓT

### **B - 02.04.11**

## **MONTAŻ GOTOWYCH ELEMENTÓW**

---

### **SPIS TREŚCI**

- 1. WSTĘP**
  - 2. MATERIAŁY**
  - 3. SPRZĘT**
  - 4. TRANSPORT**
  - 5. WYKONANIE ROBÓT**
  - 6. KONTROLA JAKOŚCI ROBÓT**
  - 7. OBMIAR ROBÓT**
  - 8. ODBIÓR ROBÓT**
  - 9. PODSTAWA PŁATNOŚCI**
  - 10. PRZEPISY ZWIĄZANE**
-

## 1. WSTĘP

### 1.1. Przedmiot ST

Przedmiotem niniejszej specyfikacji technicznej są wymagania dotyczące wykonania i odbioru dla prac wykończeniowych polegających na montażu elementów gotowych, które zostaną wykonane na podstawie dokumentacji projektowej dla zadania pn. „Muzeum Archeologii Podwodnej i Rybołówstwa Bałtyckiego w Łebie”.

Klasyfikacja wg Wspólnego Słownika Zamówień (CPV)

<i>Grupa</i>	<i>Klasa</i>	<i>Kategoria</i>	<i>Opis</i>
45400000-1			Roboty wykończeniowe w zakresie obiektów budowlanych.
	45450000-6		Roboty budowlane wykończeniowe pozostałe.

### 1.2. Zakres stosowania

Szczegółowa specyfikacja techniczna jest stosowana jako dokument przetargowy przy zleceniu i realizacji robót wymienionych w pkt. 1.1.

### 1.3. Określenia podstawowe

Określenia i nazewnictwo użyte w niniejszej specyfikacji technicznej ST są zgodne z obowiązującymi podanymi w normach PN i przepisach Prawa budowlanego.

### 1.4. Zakres robót objętych ST

Ustalenia zawarte w niniejszej specyfikacji obejmują wykonanie prac związanych z montażem wyposażenia oraz elementów gotowych w trakcie realizacji przedmiotowej inwestycji, zgodnie z punktem 2.

### 1.5. Ogólne wymagania dotyczące robót

Ogólne wymagania dotyczące robót omówiono w punkcie 1.5 ogólnej specyfikacji technicznej.

Wykonawca robót jest odpowiedzialny za jakość wykonania robót, ich zgodność z dokumentacją projektową, ST i poleceniami Inspektora Nadzoru Inwestorskiego.

## 2. MATERIAŁY

### 2.1. Wymagania ogólne

Ogólne wymagania dotyczące materiałów, ich pozyskiwania i składowania omówiono w punkcie 2 ogólnej specyfikacji technicznej.

Wszystkie materiały oraz sprzęt stanowiący wyposażenie obiektu użyte do wykonania prac określonych niniejszą ST muszą posiadać aktualne polskie aprobaty techniczne lub odpowiadać Polskim Normom. Wykonawca uzyska przed zastosowaniem wyrobu akceptację Inspektora Nadzoru. Odbiór techniczny materiałów powinien być dokonywany według wymagań i w sposób określony aktualnymi normami. Materiałami stosowanymi przy wykonywaniu robót według niniejszej specyfikacji są materiały powszechnie stosowane w budownictwie, posiadające świadectwa o dopuszczeniu do stosowania w budownictwie (znak B lub CE).

### 2.2. Materiały potrzebne do wykonania prac

Wszystkie elementy należy zamontować w miejscach wskazanych w dokumentacji projektowej. Parametry materiałów - zgodnie z dokumentacją projektową. Przed montażem wymagana jest akceptacja elementów przez projektanta.

#### 2.2.1. Wyposażenie meblowe

Biura:

- stoły,
- biurka,
- regały,
- szafy,
- kontenerki
- krzesła z podłokietnikami

Łazienki hotelowe:

- szafka podumywalkowa z jedną, wysoką szufladą – laminat biały zawieszana do ściany

**Studio hotel:**

- Pojedyncze łóżko o wymiarach 90 x 200 cm, obicie tekstylne, matowe, plecione, zmywalne w kolorze jasno antracytowym
- Zagłówek płyta laminowana NRO (nie rozprzestrzeniająca ognia) - sosna
- Stoliczek nocny płyta laminowana NRO (nie rozprzestrzeniająca ognia) - sosna

**Szatnie:**

- dla zwiedzających kontenerowa dwupiętrowa na kluczyk
- pracownicza podwójna z wieszakami i ławkami

**Restauracja:**

- Meble z litego drewna dębowego
- stoły na stalowych nogach,
- krzesła z litego drewna dębowego malowane lakierem bezbarwnym.
- lada barowa z okleiny drewnianej na płycie wiórowej, fornir dąb flader, blat spiek kwarcowy,
- szkło metalac na ścianie barowej

**Kuchnia:**

- wyposażenie technologiczne kuchni
- wyposażenie kuchni

**Sklep:**

- regały z zdolnymi szufladami z płyty wiórowej w okleinie czarnej

**Kasa:**

- blat recepcyjny wyposażony w gniazda pod dwa stanowiska komputerowe i przyciski kontroli bramek, fornir świerk biały, blat spiek kwarcowy

**Warsztat:**

- wyposażenie warsztatu

**2.2.2. Armatura i biały montaż, dodatkowe wyposażenie łazienek**

- stelaż podtynkowy pod miskę ustępową, pisuar i umywalkę
- miska ustępowa podwieszana z mocowaniami niewidocznymi i deską wolnoopadającą
- miska ustępowa dla os. Niepełnosprawnych podwieszana z mocowaniami niewidocznymi i deską wolnoopadającą
- pisuar
- lustro bezpieczne 60 x 60 cm
- lustro bezpieczne 80 x 60 cm
- kabina prysznicowa z brodzikiem 100 x 70 cm
- zabudowa z corianu białego (blaty + umywalki)
- umywalka wisząca z corianu białego szer. 60 cm
- umywalka wisząca dla os. niepełnosprawnych
- umywalka wisząca
- zlewozmywak 1-komporowy wraz z baterią
- kran umywalkowy nabladowy
- dozownik mydła naścienny
- pochwyt składany
- pochwyt naścienny
- suszarka do rąk
- szczotka do wc
- podajnik papieru do rąk
- podajnik papieru toaletowego
- kosz na odpady
- wieszaki

**2.2.3. Bramka uchylna**

Automatyczna bramka uchylna

**Napęd**

Elektromechaniczny, przejście lewą lub prawą stroną, napięcie sterowania 24V

**Materiały wykonania**

Kolumna: Stal nierdzewna grad. 304

Skrzydło: przezroczysty panel ze szkła hartowanego, bez ramy

**Sterowanie**

Sterowanie z przycisku i czytnika biletu zintegrowanego w mebel recepcyjny



**Awaria zasilania / Alarm przeciwpożarowy**

W przypadku pożaru lub odłączenia zasilania urządzenie przejdzie w stan tzw. Fail safe, tzn. skrzydło będzie się swobodnie obracać w obu kierunkach.

Dostępny styk bez potencjałowy sterowany sygnałem z innych źródeł do przejścia w stan alarmowy.

**Wymiary**

Wysokość kolumny: 990 mm

Średnica kolumny: 220 mm

Skrzydło: 10 mm

**2.2.4. Rolety**

Rolety sterowane z przycisku.

**2.2.5. Karnisz**

Karnisz szynowy

**2.2.6. Zasłony**

Zasłony jednokolorowe matowe szare

**2.2.7. Ścianka laminowana**

Laminowana płyta wiórowa, wilgocioodporna, ścianka nie ma wystających od frontu elementów poza klamką, zawiasy od wewnątrz, mocowanie niewidoczne, na nóżkach z aluminium anodowanego h=5 cm, klamki ze stali nierdzewnej szczotkowanej, o przekroju okrągłym i delikatnej okrągłej rozecie, profile łączeniowe z płyty z aluminium anodowanego z efektem fugi cieniowanej, brzegi wykończone 3 mm pasami ABS w kolorze płyty, kolor płyty zgodnie z dokumentacją projektową, wysokość ścianki 2 m.

**3. SPRZĘT**

Ogólne wymagania dotyczące sprzętu, jego użytkowania omówiono w punkcie 3 ogólnej specyfikacji technicznej. Wykonawca jest zobowiązany do używania jedynie takiego sprzętu, który nie spowoduje niekorzystnego wpływu na jakość i środowisko wykonywanych robót. Producenci wyposażenia w kartach swoich produktów oraz w instrukcjach montażu konkretnych urządzeń określają jakiego typu sprzęt konieczny jest do ich właściwego montażu. By w sposób właściwy przeprowadzić montaż bez niekorzystnego wpływu na jego jakość należy bezwzględnie stosować się do zaleceń producentów określonych w dokumentacji dołączonej do produktu.

**4. TRANSPORT****4.1. Wymagania ogólne**

Ogólne wymagania dotyczące transportu omówiono w punkcie 4 ogólnej specyfikacji technicznej.

**4.2. Transport materiałów**

Transport materiałów odbywa się w sposób zabezpieczający je przed przesuwaniem podczas jazdy, uszkodzeniem mechanicznym, zawilgoceniem i zniszczeniem określony w instrukcji Producenta i dostosowanej do polskich przepisów przewozowych. Rozładunek materiałów prowadzić ręcznie lub mechanicznie. Transport na terenie placu budowy prowadzić ręcznie lub mechanicznie.

**4.3. Przechowywanie i składowanie materiałów**

Materiały powinny być pakowane w sposób zabezpieczający je przed uszkodzeniem i zniszczeniem określony przez producenta. Instrukcja winna być dostarczona odbiorcom w języku polskim. Na każdym opakowaniu powinna znajdować się etykieta zawierająca m.in:

- nazwę i adres producenta,
- nazwę wyrobu wg aprobaty technicznej jaką wyrób uzyskał,
- datę produkcji i nr partii,
- wymiary,
- liczbę sztuk w pakiecie,
- numer aprobaty technicznej,
- nr certyfikatu na znak bezpieczeństwa,
- znak budowlany.

Składowanie materiałów powinno odbywać się w pomieszczeniach zamkniętych i suchych, na poziomym i mocnym podkładzie.

## **5. WYKONANIE ROBÓT**

### **5.1. Wymagania ogólne**

Ogólne wymagania dotyczące wykonania robót podano w „Wymaganiach ogólnych” pkt. 5 ST.

### **5.2. Warunki przystąpienia do robót**

Przed przystąpieniem do wykonywania montażu wyposażenia powinny być zakończone wszystkie roboty stanu surowego, roboty instalacyjne podtynkowe, zamurwane przebiecia i bruzdy, wykonane okładziny ścian i wykładziny posadzek. Przed zamontowaniem należy sprawdzić, czy elementy przewidziane do zamontowania nie posiadają uszkodzeń mechanicznych.

### **5.3. Zakres prac montażowych**

W zakresie prac koniecznych do wykonania w związku z wyposażeniem obiektu należy wykonać montaż wszelkich materiałów, urządzeń oraz wyposażenia zgodnie z Dokumentacją projektową. Miejsce ich montażu określa ściśle Dokumentacja Projektowa.

Montaż wszystkich elementów musi zostać wykonany zgodnie z instrukcjami konkretnego producenta, dostawcy.

## **6. KONTROLA JAKOŚCI ROBÓT**

### **6.1. Wymagania ogólne**

Ogólne wymagania dotyczące prowadzenia kontroli jakości robót omówiono w punkcie 6 ogólnej specyfikacji technicznej.

### **6.2. Badania w czasie wykonywania robót**

Częstotliwość oraz zakres badań materiałów powinna być zgodna z normami. Dostarczone na plac budowy materiały należy kontrolować pod względem ich jakości. Zasady kontroli powinien ustalić Kierownik budowy w porozumieniu z Inspektorem nadzoru. Kontrola jakości polega na sprawdzeniu, czy dostarczone materiały i wyroby mają zaświadczenia o jakości wystawione przez producenta oraz na sprawdzeniu właściwości technicznych na podstawie badań doraźnych. Każda dostarczona partia materiałów powinna być zaopatrzona w świadectwo kontroli jakości producenta.

## **7. OBMIAR ROBÓT**

Ogólne wymagania dotyczące obmiarów robót omówiono w punkcie 7 ogólnej specyfikacji technicznej.

## **8. ODBIÓR ROBÓT**

### **8.1. Ogólne zasady odbioru robót**

Ogólne wymagania dotyczące prowadzenia odbioru robót omówiono w punkcie 8 ogólnej specyfikacji technicznej.

### **8.2. Zgodność z dokumentacją**

Roboty uznaje się za zgodne z dokumentacją projektową, ST i wymaganiami Inspektora Nadzoru, jeżeli wszystkie pomiary i badania wg pkt. 6 ST dały pozytywny wynik. Jeśli którekolwiek z wymagań nie zostało spełnione, należy daną fazę robót uznać za niezgodną z wymaganiami normy, dokumentacją projektową oraz ST. W takim wypadku należy dokonać poprawek i przeprowadzić badania związane z kontrolą jakości ponownie.

## **9. PODSTAWA PŁATNOŚCI**

Ogólne ustalenia dotyczące podstawy płatności podano w części „Wymagania ogólne” pkt 9 specyfikacji technicznej.

Płatność za wykonane roboty odbywać się będzie na podstawie zapisów zawartych w umowie z Inwestorem.

**10. PRZEPISY ZWIĄZANE**

Normy i instrukcje, oraz karty katalogowe producentów wyposażenia i elementów gotowych.

Umowa z Inwestorem.

Dokumentacja projektowa.

Nie wymienienie tytułu jakiegokolwiek dziedziny, grupy, podgrupy czy normy nie zwalnia Wykonawcy od obowiązku stosowania wymogów określonych prawem polskim. Wykonawca będzie przestrzegał praw autorskich i patentowych. Jest zobowiązany do odpowiedzialności za spełnienie wszystkich wymagań prawnych w odniesieniu do używanych opatentowanych urządzeń lub metod.

# SPECYFIKACJA TECHNICZNA WYKONANIA I ODBIORU ROBÓT

## B-02.04.12

### OKŁADZINY ZEWNĘTRZNE

---

#### SPIS TREŚCI

1. WSTĘP
2. MATERIAŁY
3. SPRZĘT
4. TRANSPORT
5. WYKONANIE ROBÓT
6. KONTROLA JAKOŚCI ROBÓT
7. OBMIAR ROBÓT
8. ODBIÓR ROBÓT
9. PODSTAWA
10. PRZEPISY ZWIĄZANE

#### PŁATNOŚCI

---

## 1. WSTĘP

### 1.1. Przedmiot ST

Przedmiotem niniejszej specyfikacji technicznej (ST) są wymagania dotyczące wykonania i odbioru robót związanych z wykonaniem okładzin zewnętrznych, które zostaną wykonane Na podstawie dokumentacji projektowej dla zadania pn. „Muzeum Archeologii Podwodnej i Rybołówstwa Bałtyckiego w Łebie”.

### 1.2. Zakres stosowania

Szczegółowa specyfikacja techniczna jest stosowana jako dokument przetargowy przy zleceniu i realizacji robót wymienionych w pkt. 1.1.

### 1.3. Określenia podstawowe

Określenia i nazewnictwo użyte w niniejszej specyfikacji technicznej ST są zgodne z obowiązującymi podanymi w normach PN i przepisach Prawa budowlanego.

### 1.4. Zakres robót objętych ST

Ustalenia zawarte w niniejszej ST dotyczą zasad prowadzenia robót związanych z wykonaniem okładzin ścian zewnętrznych.

Projektuje się elewacje zaplecza sanitarnego oraz I piętra z płyt włóknocementowych w barwach naturalnych – ciepłe odcienie szarości (ciemne i jasne) z akcentami kolorystycznymi nawiązującymi do tradycyjnej zabudowy kaszub (kolory kaszubskie).

### 1.5. Ogólne wymagania dotyczące robót

Ogólne wymagania dotyczące robót podano w części „Wymagania ogólne” pkt 2 ogólnej ST.

Wykonawca robót jest odpowiedzialny za jakość wykonania robót, ich zgodność z dokumentacją projektową, ST i poleceniami Inspektora Nadzoru Inwestorskiego.

## 2. MATERIAŁY

### 2.1. Wymagania ogólne

Ogólne wymagania dotyczące materiałów, ich pozyskiwania i składowania podano w części „Wymagania ogólne” pkt 2 ST. Wszystkie użyte materiały powinny mieć aktualne świadectwa dopuszczenia do stosowania w budownictwie na terytorium Rzeczypospolitej Polskiej tzn. posiadać aktualne aprobaty techniczne, certyfikat na znak bezpieczeństwa, deklaracje zgodności lub certyfikaty zgodności z aprobatą techniczną lub inne stosowne dokumenty objęte prawem.

### 2.2. Materiały potrzebne do wykonania robót

#### 2.2.1. Płyty włókno-cementowe

Płyty elewacyjne włókno-cementowe na podkonstrukcji systemowej bez widocznych mocowań – technologia odporna na zasolenie, barwione w masie, kolor zbliżony do RAL 7004, struktura matowa, lekko płomieniowana w sposób pasemkowy

Wymiar płyty: 2500 x 1220 mm

Grubość płyty: 8 mm

Skład płyty:

- cement portlandzki,
- spoiwa mineralne,
- organiczne włókna wzmacniające,
- pigmenty mineralne,
- domieszki.

Wartości średnie zgodnie ze zharmonizowaną normą PN-EN 12467

Gęstość w stanie suchym:  $\geq 1,58 \text{ g/cm}^3$

Wytrzymałość na zginanie  $\perp$  :  $32,0 \text{ N/mm}^2$

Wytrzymałość na zginanie  $\parallel$  :  $22,0 \text{ N/mm}^2$

Moduł sprężystości  $\perp$  :  $> 14000 \text{ N/mm}^2$

Moduł sprężystości  $\parallel$  :  $> 12000 \text{ N/mm}^2$

Rozciąganie przy wilgotności 0-100 %:  $1,60 \text{ mm/m}$

Porowatość 0-100 %:  $< 25 \%$

Odporność ogniowa zgodnie z PN-EN 13501-1: A2-s1-d0

### 2.2.2. Płyty włóknisto-cementowe

Autoklawowane płyty włóknisto-cementowe grubości 10 mm według EN 12467 malowana od zewnątrz na kolor szary

Skład płyty (% objętościowo):

- 13% cement portlandzki
- 15% wypełniacze
- 5% mika
- 16% piasek kwarcowy
- 15% celuloza
- 3% krzemian wapnia
- 5% woda
- 28% pory

Właściwości

- dzięki wysokiemu wskaźnikowi pH jest niewrażliwa na wilgoć, a także odporna na pleśń
- zachowuje wysoką stabilność kształtu
- płyta fabrycznie zabezpieczona przed działaniem wilgoci,
- charakteryzuje się łatwością cięcia oraz szybkim montażem na konstrukcji drewnianej lub złożonej z profili stalowych
- niepalna
- posiada doskonałą izolacyjność akustyczną

### 2.2.3. Deska

Deska z litego drewna – modrzew syberyjski, gr. 2 cm, szerokość deski 15 cm, w przekroju – romb, odstęp w pionie między deskami – 1 cm

Deska zabezpieczona NRO lakierem bezbarwnym do stosowania zewnętrznego, mocowana na podkonstrukcji drewniano-stalowej zabezpieczonej do NRO

Deski na zakładkę o zróżnicowanej długości, odcinki jak najdłuższe, w zależności od ugięcia fasady, mocowanie desek do podkonstrukcji na wkręty tarasowe ze stali nierdzewnej, wkręty o małych łebkach

### 2.2.4. Lina polipropylenowa

Liny z przędzy polipropylenowej zabezpieczone do klasy trudnozapalnej, o małym kapaniu

Typ liny i splotu PP-80-L, fi 80-85 mm,

Wytrzymałość 75000 daN,

Masa 2890 g/mb +/- 5%

Przeplot 6 9 +/-

Kolor jasnoszary do potwierdzenia z architektem

Mocowanie wg detalu

W rdzeniu lina stalowa pleciona do usztywnienia liny i do mocowania liny góra dół

Każda lina wyposażona u góry w kausze ze stali nierdzewnej wykonanej pod wymiar

U dołu każdej liny szelka ze stali malowana proszkowo, wykonana pod wymiar

## 3. SPRZĘT

### 3.1. Wymagania ogólne

Ogólne wymagania dotyczące sprzętu podano w części „Wymagania ogólne” pkt 3 specyfikacji technicznej.

### 3.2. Sprzęt do wykonania robót

W przypadku prowadzenia prac na dużych wysokościach roboty należy wykonywać z odebranych i dopuszczonych do eksploatacji rusztowań systemowych lub drabin. Wykonawca jest zobowiązany do używania jedynie takiego sprzętu, który nie spowoduje niekorzystnego wpływu na jakość wykonywanych robót i będzie gwarantować przeprowadzenie robót, zgodnie z zasadami określonymi w Dokumentacji projektowej i ST.

## 4. TRANSPORT

Ogólne wymagania dotyczące transportu podano w części „Wymagania ogólne” pkt 4 ST.

Transport materiałów odbywa się w sposób zabezpieczający je przed przesuwaniem podczas jazdy, uszkodzeniem i zniszczeniem, określony w instrukcji określonej przez Producenta i dostosowanej do polskich przepisów przewozowych. Składować i przechowywać w suchym i zamkniętym pomieszczeniu. Elementy należy układać na paletach.

Warunki transportu konstrukcji stalowych rusztowań powinny zapewniać zabezpieczenie elementów przed wpływem szkodliwych czynników atmosferycznych. Wykonawca jest zobowiązany do stosowania jedynie takich środków transportu, które nie wpłyną niekorzystnie na jakość robót i właściwości przewożonych towarów. Wykonawca będzie usuwać na bieżąco, na własny koszt, wszelkie zanieczyszczenia spowodowane jego pojazdami na drogach publicznych oraz dojazdach do terenu budowy.

## 5. WYKONANIE ROBÓT

### 5.1. Wymagania ogólne

Ogólne zasady wykonania robót podano w części „Wymagania ogólne” pkt 5 ST.

### 5.2. Elementy wzorcowe

Ogólne wymagania dotyczące prowadzenia prac związanych z wykonaniem robót omówiono w punkcie 5.6 ogólnej specyfikacji technicznej.

Na minimum 4 miesiące przed rozpoczęciem prac elewacyjnych należy przedstawić mockupy w skali 1:1 do akceptacji Architekta.

Elementy, których należy wykonać mockupy zaznaczono na rysunkach elewacyjnych.

### 5.3. Montaż rusztowań

W przypadku, gdy rusztowanie systemowe jest montowane zgodnie z instrukcją montażu i eksploatacji rusztowania jest nazwane rusztowaniem typowym i nie wymaga wykonania dodatkowej dokumentacji projektowej. Wszystkie pozostałe rusztowania, czyli rusztowania systemowe, które są montowane w konfiguracji innej niż zawarta w instrukcji montażu lub rusztowania niesystemowe są nazywane rusztowaniami nietypowymi i wymagają wykonania dokumentacji projektowej. Rusztowanie rurowo-złączkowe nie jest rusztowaniem systemowym i wymaga opracowania projektu technicznego. Zaleca się stosowanie rusztowań systemowych, których montaż, demontaż i eksploatację należy prowadzić zgodnie z instrukcją montażu i eksploatacji, dostarczoną z rusztowaniem przez producenta. W celu bezpiecznego i poprawnego wykonania rusztowania monterzy rusztowania winni znać tę instrukcję. Podczas montażu, demontażu i eksploatacji rusztowań należy przestrzegać przepisy bhp. Praca na rusztowaniach wymaga posiadania przez pracowników badań lekarskich zgodnych z Kodeksem Pracy i przepisami BHP oraz Planem Bezpieczeństwa i Ochrony Zdrowia. Zabronione jest ustawianie i rozbieranie rusztowań oraz pracy na rusztowaniach:

- w czasie zmroku, jeżeli nie zapewniono światła dającego dobrą widoczność,
- w czasie gęstej mgły, opadów deszczu, śniegu, gołoledzi,
- podczas burzy i silnego wiatru.

W miejscach wejść, przejść rusztowania winny mieć wykonane daszki ochronne na wysokości 2,4 m od terenu i ze spadkiem 45 stopni w kierunku źródła zagrożenia.

### 5.4. Wykonanie okładzin

Przy wykonywaniu robót należy przestrzegać zasad podanych w normach i innych dokumentach określonych w pkt. 10. Mocowanie okładzin należy wykonać przy pomocy elementów systemowych (łączników, kotew, itp.) zalecanych przez producenta, zgodnie z jego instrukcją montażu. Układając okładziny należy zwracać uwagę na orientację elementów, muszą one być układane w kierunku zgodnym z założeniami Dokumentacji projektowej. Instrukcja montażu oraz elementy konstrukcyjne okładziny mogą różnić się w zależności od producenta. Nie zwalnia to Wykonawcy od poprawnego montażu okładzin, w razie wątpliwości, co do montażu należy skonsultować się z producentem okładzin oraz twórcą dokumentacji projektowej. Zaleca się zlecenie wykonania robót przez doświadczone ekipy montażowe w danym rodzaju elewacji.

**Uwaga: Płyty montować na ruszcie konstrukcyjnym (zgodnie z zaleceniami producenta).**

## 6. KONTROLA JAKOŚCI ROBÓT

### 6.1. Wymagania ogólne

Wymagania ogólne dotyczące kontroli jakości robót podano w części „Wymagania ogólne” pkt 6 ST.

W przypadku wykonywania okładzin zewnętrznych kontrola jakości wykonanych robót sprowadza się do:

- sprawdzenia zgodności wykonanej okładziny z Dokumentacją projektową,
- sprawdzenie zgodności zastosowanych materiałów i wyrobów z Dokumentacją projektową,
- sprawdzenie poprawności wykonania okładziny,
- właściwe wypoziomowanie (odchyłka montażowa  $\leq \pm 1$  mm na długości 5 m),

- kontrola wizualna przylegania i prostopadłości płyt,
- kontrola wizualna czystości i braku zabrudzeń lub uszkodzeń,
- kontrola instalacji i prawidłowego wykonywania innych elementów i instalacji wybudowanych w strukturę okładziny.

W czasie budowy należy prowadzić bieżącą kontrolę wzrokową wszystkich elementów okładziny. Wszystkie elementy o widocznych wadach nie mogą być stosowane. Wyniki badań i odbiory powinny być wpisywane do dziennika budowy i akceptowane przez Inspektora Nadzoru.

W czasie kontroli jakości będzie również oceniać bezpieczeństwo wykonywania robót i wykonywanych elementów.

#### Tolerancje płyt włókno-cementowych (zgodnie z PN-EN 12467):

Grubość:  $\pm 0,5$  mm – format produkcyjny z krawędziami fabrycznymi,  $\pm 0,5$  mm – format użytkowy

Długość i szerokość:  $\pm 5,0$  mm – format produkcyjny z krawędziami fabrycznymi,  $\pm 3,0$  mm – format użytkowy

Prostokątność: 2,0 mm/m – format produkcyjny z krawędziami fabrycznymi, 1,0 mm/m – format użytkowy

## 7. OBMIAR ROBÓT

Ogólne zasady obmiaru robót podano w części „Wymagania ogólne” pkt 7 specyfikacji technicznej. Jednostką obmiarową niniejszej ST jest m<sup>2</sup> wykonanej okładziny.

## 8. ODBIÓR ROBÓT

Ogólne zasady odbioru robót podano w części „Wymagania ogólne” pkt 8 specyfikacji technicznej. Roboty uznaje się za wykonane zgodnie z dokumentacją projektową, ST i wymaganiami Inspektora Nadzoru Inwestorskiego, jeżeli wszystkie kontrole dały wyniki pozytywne. W wyniku odbioru należy sporządzić:

- częściowy protokół odbioru robót,
- protokół odbioru robót zanikających,
- wpis do dziennika budowy.

Jeżeli wszystkie czynności odbioru robót dały wyniki pozytywne, wykonane roboty należy uznać za zgodne z wymaganiami ST i dokumentacją techniczną. Odbiór robót powinien być potwierdzony protokołem, który powinien zawierać co najmniej: ocenę wyników kontroli, wykaz usterek i możliwość ich usunięcia, stwierdzenie zgodności lub niezgodności wykonania robót z zamówieniem. Do protokołu dołączone powinny być wymagane atesty i certyfikaty materiałowe.

## 9. PODSTAWA PŁATNOŚCI

Płatność za wykonane roboty odbywać się będzie na podstawie zapisów zawartych w Umowie z Inwestorem.

## 10. PRZEPISY ZWIĄZANE

PN-EN 1602:2013-07 Wyroby do izolacji cieplnej w budownictwie. Określanie gęstości pozornej.

Ustawa z dnia 7 lipca 1994 - Prawo budowlane (Dz.U .03.207.2016).

Warunki techniczne wykonania i odbioru robót budowlano-montażowych, w zakresie następujących tomów:  
Tom I. - „Budownictwo ogólne” – opracowany przez Instytut Techniki Budowlanej, 00-950 Warszawa, ul. Filtrowa, Wydawnictwo Arkady 1989r.

Umowa z Inwestorem, warunki Umowy.  
Dokumentacja projektowa.

Nie wymienienie tytułu jakiegokolwiek dziedziny, grupy, podgrupy czy normy nie zwalnia Wykonawcy od obowiązku stosowania wymogów określonych prawem polskim. Wykonawca będzie przestrzegał praw autorskich i patentowych. Jest zobowiązany do odpowiedzialności za spełnienie wszystkich wymagań prawnych w odniesieniu do używanych opatentowanych urządzeń lub metod.



# SPECYFIKACJA TECHNICZNA WYKONANIA I ODBIORU ROBÓT

## **B - 02.04.13**

### **RUSZTOWANIA**

---

#### **SPIS TREŚCI**

- 1. WSTĘP**
  - 2. MATERIAŁY**
  - 3. SPRZĘT**
  - 4. TRANSPORT**
  - 5. WYKONANIE ROBÓT**
  - 6. KONTROLA JAKOŚCI ROBÓT**
  - 7. OBMIAR ROBÓT**
  - 8. ODBIÓR ROBÓT**
  - 9. PODSTAWA PŁATNOŚCI**
  - 10. PRZEPISY ZWIĄZANE**
-

## 1. WSTĘP

### 1.1. Przedmiot ST

W niniejszym rozdziale omówiono ogólne wymagania dotyczące wykonania i odbioru robót budowlanych związanych z wykonaniem i odbiorem rusztowań, które zostaną wykonane w ramach dokumentacji projektowej dla zadania pn. „Muzeum Archeologii Podwodnej i Rybołówstwa Bałtyckiego w Łebie”.

### 1.2. Zakres stosowania

Specyfikacja techniczna jest dokumentem będącym podstawą do udzielenie zamówienia i zawarcia umowy na wykonanie robót zawartych w pkt 1.1.

### 1.3. Określenia podstawowe

Określenia i nazewnictwo użyte w niniejszej specyfikacji technicznej ST są zgodne z obowiązującymi podanymi w normach PN i przepisach Prawa budowlanego.

### 1.4. Zakres robót objętych ST

W ramach prac budowlanych przewiduje się wykonanie następujących robót:

- montaż rusztowań,
- odbiór techniczny i przekazanie rusztowania do eksploatacji,
- eksploatacja rusztowania (użytkowanie),
- odbiór rusztowania i przekazanie do demontażu,
- demontaż rusztowań,
- kontrola techniczna zdemontowanych elementów rusztowania.

### 1.5. Dokumentacja

Przy budowie oraz podczas eksploatacji rusztowania, należy przedstawić następujące dokumenty:

- RT – dokumentacja producenta;
- RN – obliczenia statyczne (DT);
- Instrukcja montażu rusztowania;
- Protokół odbioru rusztowania;
- Instrukcja eksploatacji rusztowania, protokoły pokontrolne;
- Protokół przekazania rusztowania do demontażu;
- Instrukcja demontażu Rusztowania;
- Protokół pokontrolny.

## 2. MATERIAŁY

Ogólne wymagania dotyczące materiałów, ich pozyskiwania i składowania podano w części „Wymagania ogólne” pkt 2 specyfikacji technicznej. Wszystkie użyte materiały powinny mieć aktualne świadectwa dopuszczenia do stosowania w budownictwie na terytorium Rzeczypospolitej Polskiej tzn. posiadać aktualne aprobaty techniczne, certyfikat na znak bezpieczeństwa, deklaracje zgodności lub certyfikaty zgodności z aprobatą techniczną lub inne stosowne dokumenty objęte prawem.

Należy zastosować rusztowanie nieruchome przysięenne wraz z siatką zabezpieczającą.

## 3. SPRZĘT

Ogólne zasady dotyczące sprzętu do wykonania określonych w niniejszej specyfikacji robót podano w części „Wymagania ogólne” pkt 3 specyfikacji technicznej.

Przy montażu rusztowań używany będzie sprzęt systemowy dla danego rusztowania. Jakikolwiek sprzęt, maszyny lub narzędzia nie gwarantujące zachowania wymogów uzyskania stosowej jakości robót lub przepisów bezpieczeństwa zostaną przez nadzór inwestorski zdyskwalifikowane i nie dopuszczone do robót.

## 4. TRANSPORT

### 4.1 Wymagania ogólne

Ogólne wymagania dotyczące transportu podano w części „Wymagania ogólne” pkt 4 specyfikacji technicznej.

### 4.2. Transport materiałów

Warunki transportu konstrukcji stalowych powinny zapewniać zabezpieczenie elementów przed wpływem szkodliwych czynników atmosferycznych. Wykonawca jest zobowiązany do stosowania jedynie takich środków

transportu, które nie wpłyną niekorzystnie na jakość robót i właściwości przewożonych towarów. Wykonawca będzie usuwać na bieżąco, na własny koszt, wszelkie zanieczyszczenia spowodowane jego pojazdami na drogach publicznych oraz dojazdach do terenu budowy.

## 5. WYKONANIE ROBÓT

### 5.1. Zasady ogólne wykonania robót

Ogólne zasady wykonania robót podano w części „Wymagania ogólne” pkt 5 specyfikacji technicznej. Roboty należy wykonywać zgodnie przepisami bezpieczeństwa i higieny pracy, BIOZ i zaleceniami Inspektora Nadzoru Inwestorskiego.

### 5.2. Wykonanie montażu

W przypadku gdy rusztowanie systemowe jest montowane zgodnie z instrukcją montażu i eksploatacji rusztowania jest nazwane rusztowaniem typowym i nie wymaga wykonania dodatkowej dokumentacji projektowej. Wszystkie pozostałe rusztowania, czyli rusztowania systemowe, które są montowane w konfiguracji innej niż zawarta w instrukcji montażu lub rusztowania niesystemowe są nazywane rusztowaniami nietypowymi i wymagają wykonania dokumentacji projektowej. Rusztowanie rurowo-złączkowe nie jest rusztowaniem systemowym i wymaga opracowania projektu technicznego. Zaleca się stosowanie rusztowań systemowych, których montaż, demontaż i eksploatację należy prowadzić zgodnie z instrukcją montażu i eksploatacji, dostarczoną z rusztowaniem przez producenta. W celu bezpiecznego i poprawnego wykonania rusztowania monterzy rusztowania winni znać tę instrukcję. Podczas montażu, demontażu i eksploatacji rusztowań należy przestrzegać przepisy BHP. Praca na rusztowaniach wymaga posiadania przez pracowników badań lekarskich zgodnych z Kodeksem Pracy i przepisami BHP oraz Planem Bezpieczeństwa i Ochrony Zdrowia. Zabronione jest ustawianie i rozbieranie rusztowań oraz pracy na rusztowaniach:

- w czasie zmroku, jeżeli nie zapewniono światła dającego dobrą widoczność,
- w czasie gęstej mgły, opadów deszczu, śniegu, gołoledzi,
- podczas burzy i silnego wiatru.

W miejscach wejść, przejść rusztowania winny mieć wykonane daszki ochronne na wysokości 2.4 m od terenu i ze spadkiem 45 stopni w kierunku źródła zagrożenia.

## 6. KONTROLA JAKOŚCI

### 6.1 Ogólne zasady kontroli jakości robót

Ogólne zasady związane z kontrolą jakości wykonywanych robót podano w części „Wymagania ogólne” pkt 6 specyfikacji technicznej.

Kontroli będzie podlegać:

- stan podłoża na którym będzie montowane rusztowanie,
- sposób posadowienia rusztowania,
- sprawdzenie wymiarów zamontowanych rusztowań z uwzględnieniem dopuszczalnych odchyłek,
- stężenia rusztowań,
- sposób zakotwienia,
- pomosty robocze i ich zabezpieczenia,
- zabezpieczenia całego rusztowania.

W czasie kontroli jakości będzie również oceniać bezpieczeństwo wykonywania robót i wykonywanych elementów.

## 7. OBMIAR ROBÓT

Ogólne zasady wykonania robót podano w części „Wymagania ogólne” pkt 7 specyfikacji technicznej. Podstawą dokonywania obmiarów określającą sposób i zakres obmiarowania jest przedmiar dołączony do dokumentacji przedmiarowej.

Obmiar robót wykonuje w jednostkach m<sup>2</sup> zamontowanego rusztowania wg rzutu ściany na płaszczyznę poziomą, o ile wytyczne producenta nie określają inaczej. Czas eksploatacji (pracy) rusztowań określa się jako komplet.

## 8. ODBIÓR ROBÓT

Ogólne zasady prowadzenia odbioru robót podano w części „Wymagania ogólne” pkt 8 specyfikacji technicznej. Odbiór robót należy przeprowadzić każdorazowo po ich montażu. Odbioru dokonuje kierownik budowy przy udziale wykonawcy montażu oraz inspektora nadzoru.

Ponadto odbiory rusztowań (przeglądy rusztowań) należy wykonywać codziennie przed rozpoczęciem pracy, sprawdzając:

- czy rusztowanie nie jest uszkodzone lub odkształcone,
- czy jest prawidłowo zakotwione,
- czy nie styka się z przewodami elektrycznymi,
- czy stan powierzchni pomostów roboczych i komunikacyjnych jest właściwy (czyste, nie śliskie, stabilne),
- poręcze ochronne (czy nie obluzowane lub ich brak),
- czy nie zaszły zjawiska mające ujemny wpływ na bezpieczeństwo rusztowania.

Ponadto należy prowadzić przeglądy dekadowe co 10 dni. Powinien je przeprowadzać kierownik budowy lub konserwator, który sprawdzić winien stan rusztowań, czy w konstrukcji rusztowań nie ma zmian, które mogą spowodować katastrofę budowlaną lub stworzyć niebezpieczne warunki pracy na rusztowaniach i eksploatacji rusztowania.

## 9. PODSTAWA PŁATNOŚCI

Płatność za wykonane roboty odbywać się będzie na podstawie zapisów zawartych w umowie z Inwestorem.

## 10. PRZEPISY ZWIĄZANE

Rozporządzenie Ministra Infrastruktury w sprawie bezpieczeństwa i higieny pracy podczas wykonywania robót budowlanych.

Dz. U.178/1745/2005 w sprawie minimalnych wymagań dotyczących bhp podczas użytkowania maszyn przez pracowników podczas pracy.

Ustawa o systemie oceny zgodności.

Rozporządzenie w sprawie rodzaju prac wykonywanych co najmniej przez 2 osoby.

Rozporządzenie w sprawie wymagań zasadniczych w sprawie środków ochrony Indywidualnej.

Warunki techniczne wykonania i odbioru robót – dz.5 – Rusztowania-Instrukcja Instytutu Techniki Budowlanej.

Rozporządzenie w sprawie planu bezpieczeństwa i ochrony zdrowia.

PN-M-47900	Rusztowania stojące metalowe robocze. Ogólne wymagania i badania i eksploatacja.
PN-EN 39	Rury stalowe do budowy rusztowań.
PN-EN 74	Złącza, śruby centrujące i stopy stosowane w rusztowaniach roboczych nośnych wykonywanych z rur stalowych.
PN-EN 12811	Tymczasowe urządzenia budowlane. Tymczasowe konstrukcje stosowane na placu budowy.
PN-EN 12810	Rusztowania elewacyjne z elementów prefabrykowanych.

Umowa z Inwestorem.

Dokumentacja projektowa.

Nie wymienienie tytułu jakiegokolwiek dziedziny, grupy, podgrupy czy normy nie zwalnia Wykonawcy od obowiązku stosowania wymogów określonych prawem polskim. Wykonawca będzie przestrzegał praw autorskich i patentowych. Jest zobowiązany do odpowiedzialności za spełnienie wszystkich wymagań prawnych w odniesieniu do używanych opatentowanych urządzeń lub metod.

# SPECYFIKACJA TECHNICZNA WYKONANIA I ODBIORU ROBÓT

## **B-03.01.01**

### **NAWIERZCHNIE**

---

#### **SPIS TREŚCI**

- 1. WSTĘP**
  - 2. MATERIAŁY**
  - 3. SPRZĘT**
  - 4. TRANSPORT**
  - 5. WYKONANIE ROBÓT**
  - 6. KONTROLA JAKOŚCI ROBÓT**
  - 7. OBMIAR ROBÓT**
  - 8. ODBIÓR ROBÓT**
  - 9. PODSTAWA PŁATNOŚCI**
  - 10. PRZEPISY ZWIĄZANE**
-

## 1. WSTĘP

### 1.1. Przedmiot ST

Przedmiotem niniejszej szczegółowej specyfikacji technicznej są wymagania dotyczące wykonania i odbioru robót związanych z wykonaniem nawierzchni, które zostaną wykonane na podstawie dokumentacji projektowej dla zadania pn. „Muzeum Archeologii Podwodnej i Rybołówstwa Bałtyckiego w Łebie”.

### 1.2. Zakres stosowania ST

Szczegółowa specyfikacja techniczna jest stosowana jako dokument przetargowy przy zleceniu i realizacji robót wymienionych w pkt. 1.1.

### 1.3. Określenia podstawowe

Określenia i nazewnictwo użyte w niniejszej specyfikacji technicznej ST są zgodne z obowiązującymi podanymi w normach PN i przepisach Prawa budowlanego.

**Profilowanie i zagęszczenie podłoża** – wyrównanie terenu do zadanych projektem rzędnych i nadanie płaszczyźnie odpowiednich spadków poprzecznych i podłużnych.

**Podbudowa** – podstawowa, nośna warstwa nawierzchni, która przejmuje i przekazuje obciążenia na podłoże gruntowe.

**Mieszanka mineralna** - mieszanka kruszywa i wypełniacza mineralnego o określonym składzie i uziarnieniu.

**Betonowa kostka brukowa** - kształtka wytwarzana z betonu metodą wibroprasowania. Produkowana jest jako kształtka jednowarstwowa lub w dwóch warstwach połączonych ze sobą trwale w fazie produkcji.

### 1.4. Zakres robót objętych ST

Roboty, których dotyczy specyfikacja, obejmują wszystkie czynności umożliwiające i mające na celu wykonanie nawierzchni utwardzonych oraz nawierzchni mineralnej.

### 1.5. Ogólne wymagania dotyczące robót

Ogólne wymagania dotyczące robót omówiono w punkcie 1.5 ogólnej specyfikacji technicznej.

Wykonawca robót jest odpowiedzialny za jakość wykonania robót, ich zgodność z dokumentacją projektową, ST i poleceniami Inspektora Nadzoru Inwestorskiego.

Wykonanie robót winno być realizowane przez przedsiębiorstwo mające właściwe doświadczenie w realizacji tego typu robót i gwarantujące właściwą jakość ich wykonania. Przed przystąpieniem do robót Wykonawca winien się dokładnie zaznajomić z całością dokumentacji technicznej oraz projektem organizacji robót. Wszelkie ewentualne niejasności w sprawach technicznych należy wyjaśnić z autorami poszczególnych opracowań przed przystąpieniem do robót. Jakikolwiek zmiany w dokumentacji technicznej mogą być dokonywane w trakcie wykonawstwa, tylko po uzyskaniu akceptacji Inspektora, a w przypadku zmian dotyczących zasadniczych elementów lub rozwiązań projektowych należy uzyskać dodatkową akceptację Projektantów.

## 2. MATERIAŁY

### 2.1. Wymagania ogólne

Ogólne wymagania dotyczące materiałów, ich pozyskiwania i składowania omówiono w punkcie 2 ogólnej specyfikacji technicznej.

Wszystkie materiały przewidziane do wbudowania będą zgodne z postanowieniami Umowy i poleceniami Inspektora Nadzoru. W oznaczonym czasie przed wbudowaniem Wykonawca przedstawi szczegółowe informacje dotyczące źródła wytwarzania i wydobywania materiałów oraz odpowiednie świadectwa badań, dokumenty dopuszczenia do obrotu i stosowania w budownictwie i próbki do zatwierdzenia Inspektorowi Nadzoru. Wykonawca ponosi odpowiedzialność za spełnienie wymagań ilościowych i jakościowych materiałów dostarczanych na plac budowy oraz za ich właściwe składowanie i wbudowanie.

### 2.2. Materiały potrzebne do wykonania prac

#### 2.2.1. Kostka betonowa

Warunkiem dopuszczenia do stosowania materiału jest posiadanie atestu dla danego wyrobu, wydanego przez Instytut Badawczy Dróg i Mostów lub Instytut Techniki Budowlanej, w zakresie:

- wyglądu zewnętrznego, kształtu i wymiarów,
- wytrzymałości na ściskanie,
- nasiąkliwości, odporności na działanie mrozu,
- ścieralności.

Wydany atest powinien określać zgodność cech z wymaganiami podanymi w normach: PN-EN 206-1:2003, PN-EN 14157:2005 i normy niemieckiej DIN 18501.

Struktura wyrobu powinna być zwarta, bez rys, pęknięć, plam i ubytków. Powierzchnia górna elementu powinna być równa i szorstka, a krawędzie równe i proste, wklęsnięcia nie powinny przekraczać:

- 2 mm, dla kostek o grubości  $\pm 80$  mm.

Tolerancje wymiarowe wynoszą:

- na długości  $\pm 3$  mm,
- na szerokości  $\pm 3$  mm,
- na grubości  $\pm 5$  mm.

Tabela 1. Cechy fizykomechaniczne betonowych kostek brukowych

Lp.	Cechy	Wartości
1	Wytrzymałość na ściskanie po 28 dniach, MPa, co najmniej: średnia z sześciu kostek najmniejsza pojedynczej kostki (w ocenie statystycznej, z co najmniej 10 kostek).	60 50
2	Odporność na zamrażanie, po 150 cyklach zamrażania, wg PN-88/B-06250: pęknięcia próbki strata masy, w procentach, co najwyżej obniżenie wytrzymałości na ściskanie w stosunku do wytrzymałości na zamrażanych, w procentach, co najwyżej	brak 5 20

### 2.2.2. Żwir

Szczegóły zgodnie z dokumentacją projektową.

Próbkę przed wbudowaniem przedstawić do akceptacji Architekta i Inwestora.

### 2.2.3. Geokrata

Szczegóły zgodnie z dokumentacją projektową.

Próbkę przed wbudowaniem przedstawić do akceptacji Architekta i Inwestora.

### 2.2.4. Cement

Cement stosowany do zaprawy cementowej dla wypełnienia spoin między płytami powinien być cementem portlandzkim - klasy 32,5N i odpowiadać wymaganiom podanym w PN-EN-197-1. Przechowywanie cementu wg PN-EN-197-1.

### 2.2.5. Piasek

Piasek powinien odpowiadać PN-EN-13139:2003. Dla poprawy uziarnienia kruszywa niesortowanego należy stosować piasek. Wymagania dla piasku podano w Tablicy 2.

Tabela 2. Wymagania w stosunku do piasku

Lp.	Wyszczególnione właściwości	Wymagania
1.	Skład ziarnowy: a) zawartość ziaren mniejszych od 0,075 m, % masy nie więcej niż: b) zawartość nadziarna, % masy nie więcej niż:	2,0 10,0
2.	Zawartość zanieczyszczeń obcych, % masy nie więcej niż:	0,1
3.	Wskaźnik piaskowy większy od:	60
4.	Zawartość zanieczyszczeń organicznych, barwa nie ciemniejsza niż barwa:	wzorcowa

### 2.2.6. Woda

Woda stosowana do zaprawy cementowo-piaskowej powinna odpowiadać wymaganiom PN-EN 1008. Bez badań laboratoryjnych można stosować wodę pitną.

### 2.2.7. Obrzeża betonowe

Beton do obrzeży musi spełniać następujące wymagania PN-EN 206-1:2003:

- nasiąkliwość  $\leq 5\%$ ,
- beton klasy C20/25,
- przepuszczalność wody - stopień wodoszczelności co najmniej W8,
- mrozoodporność, stopień mrozoodporności F150.

Powierzchnie obrzeży powinny być gładkie, bez rowków, pęknięć i rys. Dopuszcza się drobne pory jako pozostałości po pęcherzykach powietrza i po wodzie, których głębokość nie może przekraczać 5 mm. Zacieranie elementów po wyjęciu ich z formy jest niedopuszczalne. Krawędzie styków montażowych powinny być bez szczerb.

Do partii obrzeży sprowadzonej przez Wykonawcę dołączone powinno być świadectwo dopuszczenia lub inny dokument potwierdzający jej jakość na podstawie przeprowadzonych badań.

Do badań należy wybrać 8 sztuk obrzeży. Sprawdzenie wyglądu zewnętrznego należy przeprowadzić na podstawie oględzin elementu przez pomiar i policzenie uszkodzeń występujących na powierzchni i krawędziach elementu. Sprawdzenie kształtu i wymiarów elementów należy przeprowadzać z dokładnością do 1 mm przy użyciu suwmiarki oraz przymiaru stalowego lub taśmy. Sprawdzenie kątów prostych w narożach elementów wykonuje się przez przyłożenie kątownika do badanego naroża i zmierzenia odchyłek z dokładnością do 1 mm. W razie wystąpienia wątpliwości Inspektor może zmienić sposób pobierania próbek lub poszerzyć zakres kontroli obrzeży o inny rodzaj badań, które Wykonawca wykona na swój koszt.

### 2.2.8. Krawężniki betonowe

Należy stosować krawężniki betonowe zgodnie z Dokumentacją Projektową. Krawężniki powinny odpowiadać wymaganiom normy PN-EN 1340:2004 oraz posiadać atest producenta dla każdej dostarczonej na budowę partii krawężników. Dopuszczalne odchyłki wymiarów krawężników:

- na długości  $\pm 8$  mm,
- na szerokości i wysokości  $\pm 3$  mm.

Krawężniki należy składać w pozycji wbudowania. Składowanie krawężników powinno być takie, aby zabezpieczyć je przed uszkodzeniem mechanicznym i przed wpływem szkodliwych czynników zewnętrznych na beton.

### 2.2.9. Kruszywo stabilizowane mechanicznie

#### Uziarnienie kruszywa

Krzywa uziarnienia kruszywa, określona według PN-B-06714-15 powinna leżeć między krzywymi granicznymi pól dobrego uziarnienia podanymi na rysunku 1.

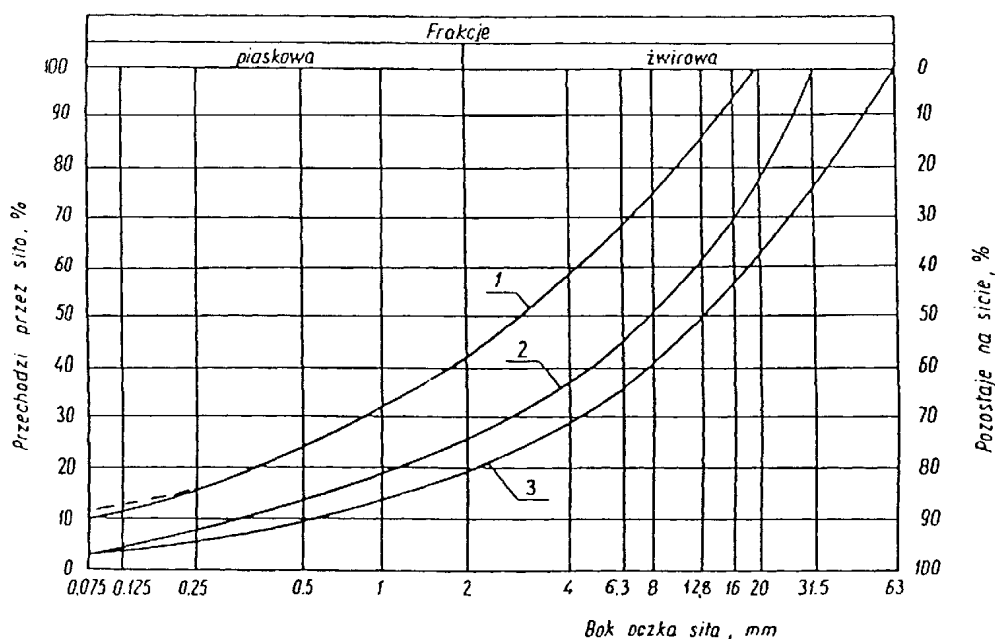

Rysunek 1. Pole dobrego uziarnienia kruszyw przeznaczonych na podbudowy wykonywane metodą stabilizacji mechanicznej

1-2 kruszywo na podbudowę zasadniczą (górną warstwę) lub podbudowę jednowarstwową

Krzywa uziarnienia kruszywa powinna być ciągła i nie może przebiegać od dolnej krzywej granicznej uziarnienia do górnej krzywej granicznej uziarnienia na sąsiednich sitach. Wymiar największego ziarna kruszywa nie może przekraczać 2/3 grubości warstwy układanej jednorazowo.



Właściwości kruszywa

Kruszywa powinny spełniać wymagania określone w tablicy 1.

Tablica 1.

Lp.	Wyszczególnienie właściwości	Wymagania		Badania według
		Kruszywa łamane		
		Podbudowa		
		zasadnicza	pomocnicza	
1	Zawartość ziarn mniejszych niż 0,075 mm, % (m/m)	Od 2 do 10	od 2 do 12	BN-B-06714 -15
2	Zawartość nadziarna, % (m/m), nie więcej niż	5	10	PN-B-06714-15
3	Zawartość ziarn nieforemnych % (m/m), nie więcej niż	35	40	PN-B-06714-16
4	Zawartość zanieczyszczeń organicznych, % (m/m), nie więcej niż	1	1	PN-B-04481
5	Wskaźnik piaskowy po pięcio-krotnym zagęszczeniu metodą I lub II wg PN-B-04481, %	od 30 do 70	od 30 do 70	BN-64/8931-01
6	Ścieralność w bębnie Los Angeles			PN-B-06714-42
	a) ścieralność całkowita po pełnej liczbie obrotów, nie więcej niż	35	50	
	b) ścieralność częściowa po 1/5 pełnej liczby obrotów, nie więcej niż	30	35	
7	Nasiąkliwość, % (m/m), nie więcej niż	3	5	PN-B-06714-18
8	Mrozoodporność, ubytek masy po 25 cyklach zamrażania, % (m/m), nie więcej niż	5	10	PN-B-06714-19
9	Rozpad krzemianowy i żelazawy łącznie, % (m/m), nie więcej niż	-	-	PN-B-06714-37 PN-B-06714-39
10	Zawartość związków siarki w przeliczeniu na SO <sub>3</sub> , % (m/m), nie więcej niż	1	1	PN-B-06714-28
11	Wskaźnik nośności w <sub>noś</sub> mieszanki kruszywa, %, nie mniejszy niż:	80	60	PN-S-06102
	a) przy zagęszczeniu I <sub>s</sub> ≥ 1,00			

**3. SPRZĘT****3.1. Wymagania ogólne**

Ogólne wymagania dotyczące sprzętu, jego użytkowania omówiono w punkcie 3 ogólnej specyfikacji technicznej.

**3.2. Sprzęt do wykonywania robót**

Roboty można wykonać przy użyciu dowolnego typu sprzętu. Wykonawca jest zobowiązany do używania jedynie takiego sprzętu, który nie spowoduje niekorzystnego wpływu na jakość i środowisko wykonywanych robót. Sprzęt musi odpowiadać wymaganym przepisom eksploatacyjnym w zakresie wymagań użytkowych, utrzymania odpowiedniego stanu technicznego, częstotliwości i zakresu kontroli stanu technicznego, przestrzegania warunków BHP i ochrony p.poż w czasie użytkowania sprzętu. Wykonawca jest zobowiązany sprawdzić ważność odpowiednich dokumentów. Wykonawca przystępujący do wykonania robót objętych niniejszą ST powinien wykazać się możliwością korzystania z płyty wibracyjnej lub ubijaka mechanicznego.

**4. TRANSPORT****4.1. Wymagania ogólne**

Ogólne wymagania dotyczące transportu omówiono w punkcie 4 ogólnej specyfikacji technicznej.

**4.2. Transport materiałów**

Transport może odbywać się dowolnymi środkami transportu. Podczas transportu materiały powinny być zabezpieczone przed uszkodzeniami, utratą stateczności i szkodliwymi wpływami atmosferycznymi. Ułożenie i zabezpieczenie ładunku powinno być zgodne z przepisami transportowymi dotyczącymi transportu samochodowego.

## 5. WYKONANIE ROBÓT

### 5.1. Wymagania ogólne

Ogólne wymagania dotyczące prowadzenia prac związanych z wykonaniem robót omówiono w punkcie 5 ogólnej specyfikacji technicznej.

Roboty budowlane należy wykonać zgodnie z polskimi normami oraz wytycznymi technologicznymi producenta.

### 5.2. Koliduje z urządzeniami obcymi

Z uwagi na możliwość wystąpienia w strefie usytuowania obiektu podziemnych sieci uzbrojenia terenu, w trakcie realizacji robót należy zachować szczególną ostrożność. Kolidujące sieci należy przebudować lub zabezpieczyć. Projektowane rozwiązania należy uzgodnić z właściwymi gestorami. W przypadku odkrycia istniejących sieci nie uwidoczniionych na podkładach mapowych, celem ich zabezpieczenia należy ułożyć na nich stalowe, połówkowe rury ochronne (dopuszcza się też rury HDPE).

### 5.3. Roboty ziemne

Roboty ziemne pod nawierzchnie chodników ograniczają się do korytowania, wykonania ewentualnych nasypów oraz przygotowanie podłoża do wymogów konstrukcji nawierzchni. Roboty ziemne wykonać zgodnie z normą PN-S-02205.

Roboty ziemne pod drogi wewnętrzne i miejsca postojowe realizowane są w ramach wykopów pod projektowanych budynek.

Podłoże gruntowe oraz nasypy pod konstrukcje nawierzchni i nasypy należy wykonać zgodnie z PN-S-02205:1998 "Drogi samochodowe. Roboty ziemne. Ogólne zalecenia:

- Wykonawca powinien skontrolować wskaźnik zagęszczenia gruntów rodzimych, zalegających w górnej strefie podłoża nasypu, do głębokości 0,5 metra od powierzchni terenu. Jeżeli wartość wskaźnika zagęszczenia jest mniejsza niż 0,97, Wykonawca powinien dogęścić podłoże tak, aby powyższe wymaganie zostało spełnione;
- grubość warstwy wbudowywanego gruntu w stanie luźnym powinna być odpowiednio dobrana w zależności od rodzaju gruntu i sprzętu używanego do zagęszczania;
- przystąpienie do wbudowania kolejnej warstwy nasypu może nastąpić dopiero po stwierdzeniu przez Inżyniera prawidłowego wykonania warstwy poprzedniej;
- nasypy należy wykonać z gruntów niewysadzinowych, o wskaźniku wodoprzepuszczalności „k” nie mniejszym od 6 m/dobę;
- Wskaźnik różnoziarnistości gruntów wbudowywanych w nasyp nie może być mniejszy od 5.

### 5.4. Profilowanie i zagęszczenie podłoża gruntowego

Wykonawca może przystąpić do wykonywania koryta oraz profilowania i zagęszczenia podłoża po zakończeniu i odebraniu robót związanych z wykazaniem elementów uzbrojenia terenu i bezpośrednio przed rozpoczęciem robót związanych z wykonaniem warstw nawierzchni. W wykonanym korycie oraz wyprofilowanym i zagęszczonym podłożu nie może odbywać się ruch budowlany, samochodowy. Przed przystąpieniem do profilowania podłoże powinno być oczyszczone z wszelkich odpadów oraz błota i rozluźnionego nadmiernie gruntu. Po oczyszczeniu powierzchni podłoża, które ma być profilowane należy sprawdzić, czy istniejące rzędne terenu umożliwiają uzyskanie zaprojektowanych rzędnych podłoża. Zaleca się, aby rzędne terenu przed profilowaniem były, o co najmniej 5 cm wyższe niż projektowane rzędne podłoża. Jeżeli rzędne podłoża przed profilowaniem nie wymagają dowiezienia i wbudowania dodatkowego gruntu, to przed przystąpieniem do profilowania oczyszczonego podłoża jego powierzchnię należy dogęścić w sposób zaakceptowany przez Inspektora Nadzoru. Bezpośrednio po profilowaniu podłoża należy przystąpić do jego dogęszczania. Zagęszczenie podłoża należy kontrolować według normalnej próby Proctora, przeprowadzonej zgodnie z PN-88/B-04481( metoda I lub II).

### 5.5. Wykonanie podbudowy z kruszywa łamanego stabilizowanego mechanicznie

#### 5.5.1. Przygotowanie podłoża

Podbudowa powinna być ułożona na podłożu zapewniającym nieprzenikanie drobnych cząstek gruntu do podbudowy. Warunek nieprzenikania należy sprawdzić wzorem:

$$\frac{D_{15}}{d_{85}} \leq 5 \quad (1)$$

w którym:

$D_{15}$  - wymiar boku oczka sita, przez które przechodzi 15% ziarn warstwy podbudowy lub warstwy odsączającej, w milimetrach,

$d_{85}$  - wymiar boku oczka sita, przez które przechodzi 85% ziarn gruntu podłoża, w milimetrach.

Jeżeli warunek (1) nie może być spełniony, należy na podłożu ułożyć warstwę odcinającą lub odpowiednio dobraną geowłókninę. Ochronne właściwości geowłókniny, przeciw przenikaniu drobnych cząstek gruntu, wyznacza się z warunku:

$$\frac{d_{50}}{O_{90}} \leq 1,2 \quad (2)$$

w którym:

$d_{50}$  - wymiar boku oczka sita, przez które przechodzi 50 % ziarn gruntu podłoża, w milimetrach,

$O_{90}$  - umowna średnica porów geowłókniny odpowiadająca wymiarom frakcji gruntu zatrzymująca się na geowłókninie w ilości 90% (m/m); wartość parametru  $O_{90}$  powinna być podawana przez producenta geowłókniny.

Paliki lub szpilki do prawidłowego ukształtowania podbudowy powinny być wcześniej przygotowane. Paliki lub szpilki powinny być ustawione w osi drogi i w rzędach równoległych do osi drogi, lub w inny sposób zaakceptowany przez Inspektora Nadzoru inwestorskiego. Rozmieszczenie palików lub szpilek powinno umożliwiać naciągnięcie sznurków lub linek do wytyczenia robót w odstępach nie większych niż co 10 m.

### 5.5.2. Wytwarzanie mieszanki kruszywa

Mieszankę kruszywa o ściśle określonym uziarnieniu i wilgotności optymalnej należy wytwarzać w mieszarkach gwarantujących otrzymanie jednorodnej mieszanki. Ze względu na konieczność zapewnienia jednorodności nie dopuszcza się wytwarzania mieszanki przez mieszanie poszczególnych frakcji na drodze. Mieszanka po wyprodukowaniu powinna być od razu transportowana na miejsce wbudowania w taki sposób, aby nie uległa rozsegregowaniu i wysychaniu.

Jeśli dokumentacja projektowa przewiduje ulepszenie kruszyw cementem, wapnem lub popiołami przy WP od 20 do 30% lub powyżej 70%, szczegółowe warunki i wymagania dla takiej podbudowy określi ST, zgodnie z PN-S-06102.

### 5.5.3. Wbudowywanie i zagęszczanie mieszanki kruszywa

Mieszanka kruszywa powinna być rozkładana w warstwie o jednakowej grubości, takiej, aby jej ostateczna grubość po zagęszczeniu była równa grubości projektowanej. Grubość pojedynczo układanej warstwy nie może przekraczać 20 cm po zagęszczeniu. Warstwa podbudowy powinna być rozłożona w sposób zapewniający osiągnięcie wymaganych spadków i rzędnych wysokościowych. Jeżeli podbudowa składa się z więcej niż jednej warstwy kruszywa, to każda warstwa powinna być wyprofilowana i zagęszczona z zachowaniem wymaganych spadków i rzędnych wysokościowych. Rozpoczęcie budowy każdej następnej warstwy może nastąpić po odbiorze poprzedniej warstwy przez Inspektora Nadzoru Inwestorskiego.

Wilgotność mieszanki kruszywa podczas zagęszczania powinna odpowiadać wilgotności optymalnej, określonej według próby Proctora, zgodnie z PN-B-04481 (metoda II). Materiał nadmiernie nawilgocony, powinien zostać osuszony przez mieszanie i napowietrzanie. Jeżeli wilgotność mieszanki kruszywa jest niższa od optymalnej o 20% jej wartości, mieszanka powinna być zwilżona określoną ilością wody i równomiernie wymieszana. W przypadku, gdy wilgotność mieszanki kruszywa jest wyższa od optymalnej o 10% jej wartości, mieszankę należy osuszyć.

Wskaźnik zagęszczenia podbudowy wg BN-77/8931-12 powinien odpowiadać przyjętemu poziomowi wskaźnika nośności podbudowy wg tablicy 1, lp. 11.

### 5.5.4. Utrzymanie podbudowy

Podbudowa po wykonaniu, a przed ułożeniem następnej warstwy, powinna być utrzymywana w dobrym stanie. Jeżeli Wykonawca będzie wykorzystywał, za zgodą Inspektora Nadzoru Inwestorskiego, gotową podbudowę do ruchu budowlanego, to jest obowiązany naprawić wszelkie uszkodzenia podbudowy, spowodowane przez ten ruch. Koszt napraw wynikłych z niewłaściwego utrzymania podbudowy obciąża Wykonawcę robót.

## 5.6. Wykonanie warstwy podsypkowej

Rodzaj podsypki i jej grubość powinny być zgodne z dokumentacją projektową. Dopuszczalne odchyłki od zaprojektowanej grubości podsypki nie powinny przekraczać  $\pm 1$  cm. Podsypkę cementowo-piaskową przygotowuje się w betoniarkach, a następnie rozściela się na uprzednio zwilżonej podbudowie, przy zachowaniu:

- współczynnika wodnocementowego od 0,25 do 0,35,
- wytrzymałości na ściskanie nie mniejszej niż  $R7 = 10$  MPa,  $R28 = 14$  MPa.

W praktyce, wilgotność układanej podsypki powinna być taka, aby po ściśnięciu podsypki w dłoni podsypka nie rozsypywała się i nie było na dłoni śladów wody, a po naciśnięciu palcami podsypka rozsypywała się. Rozścielona podsypka powinna być wstępnie zagęszczona w stanie wilgotnym, lekkimi walcami lub zagęszczarkami wibracyjnymi. Grubość podsypki powinna być większa o 1,5 cm od projektowanej. Jeśli podsypka jest wykonana z suchej zaprawy cementowo-piaskowej to po zawałowaniu nawierzchni należy ją poleć wodą w takiej ilości, aby woda zwilżyła całą grubość podsypki.

## 5.7. Wykonanie nawierzchni z kostek i płyt

### 5.7.1. Ustalenie kształtu, wymiaru i koloru kostek i płyt oraz desenia ich układania

Kształt, wymiary, barwę i inne cechy charakterystyczne kostek i płyt oraz deseni ich układania powinny być zgodne z Dokumentacją Projektową.

### 5.7.2. Warunki atmosferyczne

Ułożenie nawierzchni na podsypce z mieszanek związanych spoiwem zaleca się wykonywać przy temperaturze otoczenia nie niższej niż +5°C. Dopuszcza się wykonanie nawierzchni, jeśli w ciągu dnia temperatura utrzymuje się w granicach od 0°C do +5°C, przy czym jeśli w nocy spodziewane są przymrozki kostki należy zabezpieczyć materiałami o złym przewodnictwie ciepła (np. materiałami ze słomy, papą itp.). Nawierzchnie na podsypce piaskowej zaleca się wykonywać w dodatnich temperaturach otoczenia.

### 5.7.3. Ułożenie nawierzchni

Układanie kostki i płyt zaleca się wykonywać ręcznie. Kostki i płyty układa się około 1,5 cm wyżej od projektowanej niwelety, ponieważ po procesie ubijania podsypka zagęszcza się. Powierzchnia nawierzchni położonych obok urządzeń infrastruktury technicznej (np. studzienek, włazów itp.) powinna trwale wystawać od 3mm do 5mm powyżej powierzchni tych urządzeń oraz od 3 mm do 10 mm powyżej korytek ściekowych (ścieków). Do uzupełnienia przestrzeni przy krawędziach, obrzeżach i studzienkach można używać elementy kostkowe wykończeniowe w postaci tzw. połówek i dziewiątek, mających wszystkie krawędzie równe i odpowiednio fazowane. W przypadku potrzeby kształtek o nietypowych wymiarach, wolną przestrzeń uzupełnia się kostką ciętą, przycinaną na budowie specjalnymi narzędziami tnącymi (przycinarkami, szlifierkami z tarczą itp.).

Przepuszczalną podbudowę pod płyty ażurowe wykonuje się tak samo, jak pod kostkę brukową. Nawierzchnię z płyt ażurowych można użytkować dopiero po zasypaniu i utwardzeniu otworów w warstwie wykończeniowej – po ułożeniu płyt otwory należy wypełnić ziemią lub kruszywem, a następnie zagęścić nawierzchnię.

### 5.7.4. Wypełnienie spoin

Szerokość spoin wynosić od 2mm do 5mm. W przypadku stosowania prostopadłościennych kostek zaleca się, aby osie spoin pomiędzy dłuższymi bokami tych kostek tworzyły z osią drogi 45°, a wierzchołek utworzonego kąta prostego pomiędzy spoinami miał kierunek odwrotny do kierunku spadku podłużnego nawierzchni. Po ułożeniu kostek i płyt spoiny należy wypełnić drobno ziarnistym materiałem. Wypełnienie spoin polega na rozsypaniu warstwy materiału i wmieceniu go w spoiny na sucho lub po obfitym polaniu wodą, wmieceniu „papki” szczotkami względnie rozgarniaczkami z piórami gumowymi lub stosować zalecenia producenta materiału. W przypadku układania kostki jako cieków przykrawężnikowych lub przy obudowach studzienek, zaleca się spoinowanie nawierzchni przy użyciu zaprawy cementowo-piaskowej w stosunku wagowym 1:4 lub innymi materiałami do szczelnego elastycznego wypełniania spoin. Ponadto zalecane jest wypełnienie styku kostki i krawężnika szczelnym materiałem elastycznym np. masami bitumicznymi. W przypadku stosowania wypełnień sztywnych konieczne jest stosowanie odpowiednich dylatacji.

### 5.7.5. Pielęgnacja nawierzchni i oddanie jej do ruchu

Nawierzchnię można oddać do użytku bezpośrednio po jej wykonaniu.

## 5.8. Wykonanie tarasu drewnianego

Montaż tarasów drewnianych należy wykonać zgodnie z projektem oraz instrukcją montażu.

Jakość tarasu musi zostać sprawdzona przed jego ułożeniem. Przed przystąpieniem do wykonania robót należy oczyścić powierzchnię tarasu.

## 5.9. Ułożenie geokraty

Przygotowanie terenu polega na zniwelowaniu nierówności na istniejącym terenie pozbyciu się ewentualnej roślinności porastającej teren płaski. Teren pod rozkładanie geokraty powinien pozbawiony być wybrzuszeń, zapadlisk i innych nierówności

Na przygotowany teren rozciągnąć geokratę. Zaleca się używanie geowłókniny bądź geotkaniny jako warstwy separującej. Geokratę należy przymocować do podłoża przy pomocy kotew, a poszczególne sekcje połączyć ze sobą (rozwiązanie zgodnie z zaleceniami producenta).

Na rozłożone i połączone sekcje należy wsypać materiał wypełniający np.: kruszywo, pospółka. Należy pamiętać, że przed zagęszczaniem wymagane jest przykrycie geokraty warstwą materiału wypełniającego w wysokości minimalnej 5 cm powyżej wysokości geokraty. Podczas dogęszczania w rozłożone sekcje geokraty materiał może osiadać i wychodzić na wierzch geokraty. Należy wtedy niezwłocznie uzupełniać niedobory i chronić geokratę przed uszkodzeniem.

### 5.10. Wykonanie nawierzchni mineralnej

Grubość warstwy materiału nasypowego powinna wynosić min. 5 cm.

Optymalny spadek warstwy wynosi 2–3 %. Przy układaniu należy każdorazowo stosować się do zaleceń producenta nawierzchni.

Zagęszczanie nasypu (statyczne lub dynamiczne) zależy od rodzaju podłoża oraz materiału nasypowego.

### 5.11. Osadzenie krawężników betonowych

Koryto pod ławy należy wykonywać zgodnie z PN-B-06050. Wymiary wykopu powinny odpowiadać wymiarom ławy w planie z uwzględnieniem w szerokości dna wykopu ew. konstrukcji szalunku. Wskaźnik zagęszczenia dna wykonanego koryta pod ławę powinien wynosić co najmniej 0,97 według normalnej metody Proctora. Wykonanie ław powinno być zgodne z BN-64/8845-02. Ławy betonowe zwykłe w gruntach spoiстых wykonuje się bez szalowania, przy gruntach sypkich należy stosować szalowanie. Ławy betonowe z oporem wykonuje się w szalowaniu. Beton rozścielony w szalowaniu lub bezpośrednio w korycie powinien być wyrównywany warstwami. Betonowanie ław należy wykonywać zgodnie z wymaganiami PN-B-06251 i ST „Betonowanie konstrukcji”, przy czym należy stosować co 50 m szczeliny dylatacyjne wypełnione bitumiczną masą zalewową. Ławy żwirowe o wysokości do 10 cm wykonuje się jednowarstwowo przez zasypanie koryta żwirem i zagęszczenie go polewając wodą. Ławy o wysokości powyżej 10 cm należy wykonywać dwuwarstwowo, starannie zagęszczając poszczególne warstwy.

Krawężniki należy osadzać w taki sposób, aby światło (odległość górnej powierzchni krawężnika od jezdni) wynosiło 10 ÷ 12 cm lub 2cm na przejściach dla pieszych i wjazdach na posesje. Zewnętrzna ściana krawężnika od strony chodnika powinna być po ustawieniu krawężnika obsypana piaskiem, żwirem, tłucznim lub miejscowym gruntem przepuszczalnym, starannie ubitym. Ustawienie krawężników powinno być zgodne z BN-64/8845-02. Ustawianie krawężników na ławie betonowej powinno być wykonane na podsypce cementowo-piaskowej o grubości 3 do 5 cm po zagęszczeniu. Ustawianie krawężników na ławie żwirowej i tłuczniowej powinno być wykonywane na podsypce z piasku o grubości warstwy od 3 do 5 cm po zagęszczeniu. Spoiny krawężników nie powinny przekraczać szerokości 1 cm. Spoiny należy wypełnić zaprawą cementowo-piaskową, przygotowaną w stosunku 1:2. Spoiny krawężników przed zalaniem zaprawą należy oczyścić i zmyć wodą. Dla zabezpieczenia przed wpływami temperatury krawężniki ustawione na podsypce cementowo-piaskowej i o spoinach zalanych zaprawą należy zalewać co 50 m bitumiczną masą zalewową nad szczeliną dylatacyjną ławy.

### 5.12. Osadzenie obrzeży betonowych

Koryto pod podsypkę (ławę) należy wykonywać zgodnie z PN-B-06050. Wymiary wykopu powinny odpowiadać wymiarom ławy w planie z uwzględnieniem w szerokości dna wykopu ew. konstrukcji szalunku. Podłoże pod ustawienie obrzeża może stanowić rodzimy grunt piaszczysty lub podsypka z piasku, o grubości warstwy od 3 do 5 cm po zagęszczeniu. Podsypkę wykonuje się przez zasypanie koryta piaskiem i zagęszczenie z polewaniem wodą. Ławy betonowe zwykłe w gruntach spoiстых wykonuje się bez szalowania, przy gruntach sypkich należy stosować szalowanie. Ławy betonowe z oporem wykonuje się w szalowaniu. Beton rozścielony w szalowaniu lub bezpośrednio w korycie powinien być wyrównywany warstwami. Betonowanie ław należy wykonywać zgodnie z wymaganiami PN-B-06251 „Betonowanie konstrukcji”, przy czym należy stosować co 50 m szczeliny dylatacyjne wypełnione bitumiczną masą zalewową. Betonowe obrzeża chodnikowe należy ustawiać na wykonanych ławach w miejscu i ze światłem (odległością górnej powierzchni obrzeża od ciągu komunikacyjnego) zgodnym z ustaleniami dokumentacji projektowej (poziom górny obrzeża powinien się znajdować 1cm poniżej poziomu nawierzchni z kostki brukowej betonowej) i poleceniami Inspektora. Zewnętrzna ściana obrzeża powinna być obsypana piaskiem, żwirem lub miejscowym gruntem przepuszczalnym, starannie ubitym. Spoiny nie powinny przekraczać szerokości 1 cm. Należy wypełnić je piaskiem na pełną głębokość.

## 6. KONTROLA JAKOŚCI ROBÓT

### 6.1. Wymagania ogólne

Ogólne wymagania dotyczące kontroli jakości robót podano w części „Wymagania ogólne” pkt 6 specyfikacji technicznej.

### 6.2. Zasady ogólne kontroli jakości robót

Przed przystąpieniem do robót, Wykonawca powinien przedstawić odpowiednie atesty na przeznaczone do wbudowania materiały, wykonać badania kruszyw przeznaczonych do wykonania robót i przedstawić wyniki tych badań Inspektorowi Nadzoru w celu akceptacji. Niezależnie od posiadanego atestu, Wykonawca powinien przedstawiać na życzenie Inspektora Nadzoru wyniki bieżących badań wyrobów betonowych na ściskanie. Zaleca się, aby do badania wytrzymałości na ściskanie pobierać 6 próbek dziennie (przy produkcji dziennej ok. 600 m<sup>2</sup> powierzchni ułożonych w nawierzchni).

### 6.3. Badania w trakcie i po wykonywaniu robót

W czasie wykonywania robót Wykonawca powinien prowadzić doraźne kontrole wszystkich asortymentów robót, składających się na ogólny element. Kontrola obejmować powinna zgodność wykonywanych robót z dokumentacją projektową, i normami branżowymi. Częstotliwość kontroli powinna być uzależniona od potrzeb gwarantujących wykonanie robót zgodnie z wymaganiami, nie rzadziej jednak niż przed upływem każdego dnia roboczego. Sprawdzenie prawidłowości wykonania nawierzchni polega na stwierdzeniu zgodności wykonania z dokumentacją projektową oraz sprawdzeniu:

- pomiarzenie szerokości spoin,
- sprawdzenie prawidłowości ubijania (wibrowania),
- sprawdzenie prawidłowości wypełnienia spoin,
- sprawdzenie, czy przyjęty deseń (wzór) i kolor nawierzchni jest zachowany,
- sprawdzenie cech geometrycznych nawierzchni:
  - konstrukcję nawierzchni,
  - równość nawierzchni,
  - profil poprzeczny,
  - równoległość spoin,
- sprawdzenie za pomocą niwelacji profilu podłużnego, biorąc pod uwagę punkty charakterystyczne jednak nie rzadziej niż co 100 m,
- odchylenia od projektowanej niwelety w punktach załamania niwelety nie mogą przekraczać  $\pm 3$  cm,
- sprawdzenie przekroju poprzecznego za pomocą szablonem z poziomą, co najmniej raz na:
  - każde 150 do 300 m<sup>2</sup> i w miejscach wątpliwych, jednak nie rzadziej niż co 50 m,
  - dopuszczalne odchylenia od projektowanego profilu wynoszą  $\pm 0,3\%$ .

#### Nierówności podłużne

Nierówności podłużne nawierzchni mierzone łąta lub planografem zgodnie z norma BN-68/8931-04 nie powinny przekraczać 0,8 cm.

#### Spadki poprzeczne

Spadki poprzeczne nawierzchni powinny być zgodne z dokumentacja projektowa z tolerancja  $\pm 0,5\%$ .

#### Niweleta nawierzchni

Różnice pomiędzy rzędnymi wykonanej nawierzchni i rzędnymi projektowanymi nie powinny przekraczać  $\pm 1$  cm.

#### Szerokość nawierzchni

Szerokość nawierzchni nie może różnić się od szerokości projektowanej o więcej niż  $\pm 5$ cm.

#### Grubość podsypki

Dopuszczalne odchyłki od projektowanej grubości podsypki nie powinny przekraczać  $\pm 1,0$ cm.

## 7. OBMIAR ROBÓT

Ogólne zasady obmiaru robót podano w części „Wymagania ogólne” pkt 7 specyfikacji technicznej.

Jednostkami obmiarowymi robót są:

- wyprofilowanie i zagęszczenie podłoża - m<sup>2</sup> (metr kwadratowy),
- wykonanie warstwy podsypkowej i podbudowy z kruszywa - m<sup>2</sup> (metr kwadratowy),
- ułożenie nawierzchni utwardzonej oraz nawierzchni mineralnej - m<sup>2</sup> (metr kwadratowy),
- osadzenie obrzeży i krawężników betonowych - m (metr bieżący).

## 8. ODBIÓR ROBÓT

Ogólne zasady odbioru robót podano w części „Wymagania ogólne” pkt 8 specyfikacji technicznej. Celem odbioru jest protokolarne dokonanie finalnej oceny rzeczywistego wykonania robót w odniesieniu do ich ilości, jakości i wartości. Roboty uznaje się za wykonane zgodnie z dokumentacją projektową, ST i wymaganiami Kierownika Projektu, jeżeli wszystkie pomiary i badania z zachowaniem tolerancji według pkt. 6.

## 9. PODSTAWA PŁATNOŚCI

Ogólne ustalenia dotyczące podstawy płatności podano w części „Wymagania ogólne” pkt 9 specyfikacji technicznej.

Płatność za wykonane roboty odbywać się będzie na podstawie zapisów zawartych w umowie z Inwestorem.

**10. PRZEPISY ZWIĄZANE**

PN-B-02481:1998	Geotechnika -- Terminologia podstawowa, symbole literowe i jednostki miar
PN-B-04481:1988	Grunty budowlane. Badania próbek gruntów
PN-S-02205:1998	Drogi samochodowe. Roboty ziemne. Wymagania i badania
BN-64/8931-01	Drogi samochodowe. Oznaczenie wskaźnika piaskowego
BN-64/8931-02	Drogi samochodowe. Oznaczenie modułu odkształcenia nawierzchni podatnych i podłoża przez obciążenie płytą
BN-77/8931-12	Oznaczenie wskaźnika zagęszczenia gruntu
PN-EN 1097-5	Kruszywa mineralne. Badania. Oznaczanie wilgotności;
BN-68/8931-04	Drogi samochodowe. Pomiar równości nawierzchni planografem i łątą;
PN-EN 13043:2004	Kruszywa do mieszanek bitumicznych i powierzchniowych utrwaleń stosowanych na drogach, lotniskach i innych powierzchniach przeznaczonych do ruchu
PN-EN 14157:2005	Materiały kamienne. Oznaczenie ścieralności na tarczy Boehmego.
PN-EN 206+A1:2016-12	Beton - Wymagania, właściwości, produkcja i zgodność
PN-EN 12620+A1:2010	Kruszywa mineralne do betonu zwykłego.
PN-EN 197-1:2012	Cement - Część 1: Skład, wymagania i kryteria zgodności dotyczące cementów powszechnego użytku
PN-EN 1008:2004	Materiały budowlane. Woda do betonów i zapraw.
PN-B-19707:2013-10	Cement - Cement specjalny. Skład, wymagania i kryteria zgodności
PN-EN 1341:2013-05	Płyty z kamienia naturalnego do zewnętrznych nawierzchni drogowych. Wymagania i metody badań.
PN-EN 1342:2013-05	Kostka brukowa z kamienia naturalnego do zewnętrznych nawierzchni drogowych. Wymagania i metody badań.
PN-EN 12407:2007	Metody badań kamienia naturalnego. Badania petrograficzne.
PN-EN 12372:2010	Metody badań kamienia naturalnego. Oznaczanie wytrzymałości na zginanie pod działaniem siły skupionej.
PN-EN 13755:2008	Metody badań kamienia naturalnego. Oznaczanie nasiąkliwości przy ciśnieniu atmosferycznym.
PN-EN 1936:2010	Metody badań kamienia naturalnego. Oznaczanie gęstości i gęstości objętościowej oraz całkowitej i otwartej porowatości.
PN-EN 12371:2010	Metody badań kamienia naturalnego. Oznaczanie mrozoodporności.
PN-EN 14066:2013-07	Metody badań kamienia naturalnego. Oznaczanie odporności na starzenie spowodowane szokiem termicznym.
PN-EN 14157:2005	Kamień naturalny. Oznaczanie odporności na ścieranie.
PN-EN 1343:2013-05	Krawężniki z kamienia naturalnego do zewnętrznych nawierzchni drogowych - Wymagania i metody badań.

Zalecenia IBDiM Udzielania aprobat technicznych Nr Z/96-03-002 Betonowa kostka brukowa.

Umowa z Inwestorem.  
Dokumentacja projektowa.

Nie wymienienie tytułu jakiegokolwiek dziedziny, grupy, podgrupy czy normy nie zwalnia Wykonawcy od obowiązku stosowania wymogów określonych prawem polskim. Wykonawca będzie przestrzegał praw autorskich i patentowych. Jest zobowiązany do odpowiedzialności za spełnienie wszystkich wymagań prawnych w odniesieniu do używanych opatentowanych urządzeń lub metod.

## SPECYFIKACJA TECHNICZNA WYKONANIA I ODBIORU ROBÓT

### **B - 03.01.02**

### **TARAS DREWNIANY**

---

#### **SPIS TREŚCI**

- 1. WSTĘP**
  - 2. MATERIAŁY**
  - 3. SPRZĘT**
  - 4. TRANSPORT**
  - 5. WYKONANIE ROBÓT**
  - 6. KONTROLA JAKOŚCI ROBÓT**
  - 7. OBMIAR ROBÓT**
  - 8. ODBIÓR ROBÓT**
  - 9. PODSTAWA PŁATNOŚCI**
  - 10. PRZEPISY ZWIĄZANE**
-



## 1. WSTĘP

### 1.1. Przedmiot ST

Przedmiotem niniejszej specyfikacji technicznej (ST) są wymagania dotyczące wykonania i odbioru robót związanych z wykonaniem tarasu drewnianego, które zostaną wykonane na podstawie dokumentacji projektowej dla zadania pn. „Muzeum Archeologii Podwodnej i Rybołówstwa Bałtyckiego w Łebie”.

### 1.2. Zakres stosowania ST

Specyfikacja techniczna jest dokumentem będącym podstawą do udzielenia zamówienia i zawarcia umowy na wykonanie robót zawartych w pkt. 1.1 powyższej ST.

### 1.3. Określenia podstawowe

Określenia i nazewnictwo użyte w niniejszej specyfikacji technicznej ST są zgodne z obowiązującymi podanymi w normach PN i przepisach Prawa budowlanego.

### 1.4. Zakres robót objętych ST

Ustalenia zawarte w niniejszej specyfikacji dotyczą zasad prowadzenia robót dotyczących wykonania tarasu drewnianego.

### 1.5. Ogólne wymagania dotyczące robót

Ogólne wymagania dotyczące zasad prowadzenia robót omówiono w punkcie 1.5 ogólnej specyfikacji technicznej.

Wykonawca robót jest odpowiedzialny za jakość ich wykonania oraz za zgodność z dokumentacją projektową, ST i poleceniami Inspektora Nadzoru Inwestorskiego.

Organizator przetargu zakłada, że Wykonawca jest profesjonalną, wykwalifikowaną firmą budowlaną i dlatego jego obowiązkiem jest sprecyzować szczegółowo zakres prac poprzez przedmiary i szczegółowe omówienie całej dokumentacji. Wykonawcy nie usprawiedliwia brak wiedzy technicznej. Może się zdarzyć, że dokumentacja projektowa i przetargowa nie jest kompletna w każdym szczególe w związku z tym Wykonawca będzie musiał wykonać własne założenia dotyczące robót. Jeżeli podczas przetargu założenia te okażą się nieprawidłowe lub będą musiały zostać zmienione leży to w gestii Wykonawcy i ani organizator przetargu ani Inwestor nie są za to odpowiedzialni. Wykonawca zweryfikuje dostarczone informacje z własną wiedzą i doświadczeniem tak, aby mógł przygotować ofertę. Obowiązkiem Wykonawcy jest zabezpieczyć wszelkie informacje tak, aby móc przedłożyć łączną cenę i zmodyfikowaną ofertę, zgodnie z którą ma on uzupełnić projekt wedle wymagań uzgodnionych z Inwestorem. Wymagane jest oświadczenie o spełnieniu parametrów opisanych w przedmiarze.

## 2. MATERIAŁY

### 2.1. Wymagania ogólne

Ogólne wymagania dotyczące materiałów, ich pozyskiwania i składowania, omówiono w punkcie 2 ogólnej specyfikacji technicznej.

Wszystkie materiały użyte do wykonania wykończenia posadzek powinny być zgodne z Dokumentacją Projektową, ponadto powinny posiadać niezbędne atesty i dopuszczenia do stosowania w budownictwie na terenie RP i UE.

**Wymagania szczegółowe dotyczące lokalizacji montażu oraz parametrów zastosowanych materiałów należy stosować zgodnie z dokumentacją projektową i zaleceniami inwestora.**

#### Uwaga:

- grubości warstw przegród budowlanych zgodnie z częścią rysunkową,
- należy zwrócić szczególną uwagę na połączenie różnych rodzajów materiałów, połączenia należy wykonać niezwykle dokładnie i estetycznie, połączenie np. przy pomocy listwy dystansowej, szczegółowe rozwiązanie uzgodnić z Projektantem na etapie realizacji obiektu.

### 2.2. Wymagania szczegółowe – system desek litych

Deska pełna kompozytowa NRO gładka szcztokowana

Szerokość deski 140 mm (145 mm wraz z dylatacją), wysokość 20 mm

Rozstaw łąt konstrukcyjnych co 40 cm

Regulowane wsporniki montażowe o minimalnej wysokości 35 mm

Właściwości systemu:

- Niewielka rozszerzalność materiału (do 2 mb)
- Najwyższa klasa antypoślizgowości (R13 / Klasa C)
- Ognioodporność klasy Bfl-s1
- Wytrzymałość na obciążenie do 1400 kg/m<sup>2</sup>
- Certyfikat PEFC

Elementy dodatkowe:

- profile montażowe aluminiowe 50 x 30 mm, długość 6 m
- systemowe łączniki montażowe
- profile wykończeniowe z wentylacją
- wkręty

### **3. SPRZĘT**

#### **3.1. Wymagania ogólne**

Ogólne wymagania dotyczące sprzętu omówiono w punkcie 3 ogólnej specyfikacji technicznej.

#### **3.2. Sprzęt do wykonywania wykładzin**

Roboty związane z wykonaniem tarasów drewnianych są wykonywane ręcznie z wykorzystaniem elektronarzędzi. Używany sprzęt powinien mieć wymagane dokumenty, dopuszczające go do stosowania, potwierdzone przez dozór techniczny.

Stosowany sprzęt powinien być utrzymany w ciągłej sprawności technicznej, winien być należycie konserwowany, a okresowe przeglądy wykonywane systematycznie i zgodnie z przepisami, winny być potwierdzone odpowiednimi dokumentami.

Sprzęt powinien być zawsze zabezpieczony przed użyciem go przez osoby niepowołane lub nieprzygotowane do jego użycia.

### **4. TRANSPORT**

#### **4.1. Wymagania ogólne**

Transport materiałów odbywa się przy w sposób zabezpieczający je przed przesuwaniami podczas jazdy, uszkodzeniem i zniszczeniem, określony w instrukcji przez Producenta i dostosowanej do polskich przepisów przewozowych. Wszystkie materiały niezbędne do wykonania elementów wchodzących w skład robót można przewozić dowolnymi środkami transportu zaakceptowanymi przez inspektora nadzoru inwestorskiego. Załadunek, transport i rozładunek materiałów należy przeprowadzić zgodnie z przepisami BIOZ i przepisami o ruchu drogowym. Parkiet należy przewozić krytymi środkami transportu. Paczki muszą być zabezpieczone przed przesuwaniami się i uszkodzeniem w czasie transportu. Parkiet należy przechowywać w miejscu suchym i przewiewnym nie wystawionym na działanie promieni słonecznych i opadów atmosferycznych. Paczki należy izolować od podłoża.

### **5. WYKONANIE ROBÓT**

#### **5.1. Prace przygotowawcze**

Jakość desek musi zostać sprawdzona przed jego ułożeniem. Przed przystąpieniem do wykonania robót należy oczyścić powierzchnię płyty betonowej. Podłoże powinno być stabilne i równe.

#### **5.2. Wykonanie tarasu drewnianego**

Montaż tarasów drewnianych należy wykonać zgodnie z projektem, ST oraz instrukcją montażu.

### **6. KONTROLA JAKOŚCI ROBÓT**

#### **6.1. Wymagania ogólne**

Ogólne wymagania dotyczące kontroli jakości robót podano w części „Wymagania ogólne” pkt 6 specyfikacji technicznej.

Kontrola jakości robót polega na sprawdzeniu:

- wizualne wyglądu powierzchni podkładu pod względem występowania ubytków i porowatości, czystości i zawilgocenia,
- równości podkładu, które przeprowadza się przykładając w dowolnych miejscach i kierunkach 2-metrową łatę,
- jakości zastosowanych materiałów i wyrobów,
- prawidłowości przygotowania podłoży,
- jakości (wyglądu) powierzchni desek tarasu.

W czasie kontroli szczególna uwaga będzie zwracana na sprawdzenie zgodności prowadzenia robót z projektem organizacji robót i przepisami BIOZ. Roboty muszą być wykonane zgodnie z określonymi powyżej wymaganiami. Niedotrzymanie powyższych wymagań będzie podstawą do odmowy przyjęcia prac. Odrzucone elementy zostaną naprawione lub wymienione na koszt własny wykonawcy. Wszelkie naprawy lub wymiana elementów podlegają powyższym warunkom i muszą być zaakceptowane przez inspektora nadzoru inwestorskiego.

## 7. OBMIAR ROBÓT

Ogólne zasady obmiaru robót podano w części „Wymagania ogólne” pkt 7 specyfikacji technicznej.

Jednostką obmiarową wykonanych robót jest m<sup>2</sup> wykonanego pokrycia z desek w czasie realizacji przedmiotowej inwestycji.

## 8. ODBIÓR ROBÓT

### 8.1. Ogólne zasady odbioru robót

Ogólne zasady odbioru robót podano w części „Wymagania ogólne” pkt 8 specyfikacji technicznej.

### 8.2. Zgodność z dokumentacją

Roboty uznaje się za zgodne z dokumentacją projektową, ST i wymaganiami Inspektora nadzoru, jeżeli wszystkie pomiary i badania (z uwzględnieniem dopuszczalnych tolerancji) wg pkt. 6 ST dały pozytywny wynik.

### 8.3. Wymagania przy odbiorze

W czasie odbioru zostanie sprawdzona prawidłowość położenia wykładziny.

## 9. PODSTAWA PŁATNOŚCI

Płatność za wykonane roboty odbywać się będzie na podstawie zapisów zawartych w umowie z Inwestorem.

## 10. PRZEPISY ZWIĄZANE

Mają zastosowanie wszystkie związane z tym tematem normy polskie (PN) i branżowe (BN).

Umowa z Inwestorem.

Dokumentacja projektowa.

Nie wymienienie tytułu jakiegokolwiek dziedziny, grupy, podgrupy czy normy nie zwalnia Wykonawcy od obowiązku stosowania wymogów określonych prawem polskim. Wykonawca będzie przestrzegał praw autorskich i patentowych. Jest zobowiązany do odpowiedzialności za spełnienie wszystkich wymagań prawnych w odniesieniu do używanych opatentowanych urządzeń lub metod.

# SPECYFIKACJA TECHNICZNA WYKONANIA I ODBIORU ROBÓT

## **B - 03.02.02**

### **TERENY ZIELONE**

---

#### **SPIS TREŚCI**

- 1. WSTĘP**
  - 2. MATERIAŁY**
  - 3. SPRZĘT**
  - 4. TRANSPORT**
  - 5. WYKONANIE ROBÓT**
  - 6. KONTROLA JAKOŚCI ROBÓT**
  - 7. OBMIAR ROBÓT**
  - 8. ODBIÓR ROBÓT**
  - 9. PODSTAWA PŁATNOŚCI**
  - 10. PRZEPISY ZWIĄZANE**
-

## 1. WSTĘP

### 1.1. Przedmiot ST

Przedmiotem niniejszej szczegółowej specyfikacji technicznej są wymagania dotyczące wykonania i odbioru terenów zielonych, które zostaną wykonane w ramach dokumentacji projektowej dla zadania pn. „Muzeum Archeologii Podwodnej i Rybołówstwa Bałtyckiego w Łebie”.

### 1.2. Zakres stosowania ST

Szczegółowa specyfikacja techniczna jest stosowana jako dokument przetargowy przy zleceniu i realizacji robót wymienionych w pkt. 1.1.

### 1.3. Określenia podstawowe

Określenia i nazewnictwo użyte w niniejszej szczegółowej specyfikacji technicznej są zgodne z obowiązującymi podanymi w normach PN i przepisach Prawa budowlanego.

Materiał roślinny - sadzonki drzew, krzewów, kwiatów jednorocznych i wieloletnich.

Ziemia urodzajna (humus) - ziemia roślinna zawierająca, co najmniej 2% części organicznych

Humusowanie - zespół czynności przygotowujących powierzchnię gruntu do obudowy roślinnej, obejmujący dogęszczenie gruntu, rowkowanie, naniesienie ziemi urodzajnej z jej grabieniem (bronowaniem) i dogęszczeniem.

Moletowanie - proces umożliwiający dogęszczenie ziemi urodzajnej i wytworzenie bruzd, przeprowadzany np. za pomocą walca o odpowiednio ukształtowanej powierzchni.

### 1.4. Zakres robót objętych ST

Roboty, których dotyczy szczegółowa specyfikacja techniczna, obejmują wszystkie czynności umożliwiające i mające na celu wykonanie terenów zielonych, do których wykonania zostały użyte materiały i wyroby odpowiadające wymaganiom norm lub aprobat technicznych.

Zakres powyższych robót obejmuje:

- Sianie nowych trawników,
- Pielęgnowanie nowych trawników.

### 1.5. Ogólne wymagania dotyczące robót

Wykonawca robót jest odpowiedzialny za jakość wykonania robót, ich zgodność z dokumentacją projektową, ST i poleceniami Inspektora Nadzoru Inwestorskiego.

## 2. MATERIAŁY

### 2.1. Ogólne wymagania

Ogólne wymagania dotyczące materiałów, ich pozyskiwania i składowania podano w ST „Wymagania ogólne”.

#### **Ziemia urodzajna**

Ziemia urodzajna, w zależności od miejsca pozyskania, powinna posiadać następujące charakterystyki: – ziemia rodzima - powinna być zdjęta przed rozpoczęciem robót budowlanych i zmagazynowana w przyzmacz nieprzekraczających 2 m wysokości, – ziemia pozyskana w innym miejscu i dostarczona na plac budowy - nie może być zagruzowana, przerośnięta korzeniami, zasolona lub zanieczyszczona chemicznie.

#### **Nasiona traw**

Nasiona traw najczęściej występują w postaci gotowych mieszanek z nasion różnych gatunków. Gotowa mieszanka traw powinna mieć oznaczony procentowy skład gatunkowy, klasę, numer normy, wg której została wyprodukowana, zdolność kiełkowania.

#### **Nawozy mineralne**

Nawozy mineralne, konfekcjonowane do nawożenia trawników powinny być w opakowane, z podanym składem chemicznym (zawartość NP). Należy je zabezpieczyć przed zawilgoceniem i zbrzyleniem w czasie transportu i przechowywania.

## 3. SPRZĘT

Roboty związane z mogą być wykonane ręcznie lub mechanicznie przy użyciu dowolnego typu sprzętu zaakceptowanego przez Inspektora Nadzoru Inwestorskiego.

#### 4. TRANSPORT

Transport materiałów do realizacji inwestycji lub jej części może być dowolny pod warunkiem, że nie uszkodzi, ani też nie pogorszy jakości transportowanych materiałów. Krzewy mogą być przewożone wszystkimi środkami transportu. Podczas transportu rośliny muszą być zabezpieczone przed wyschnięciem, przemarznięciem, uszkodzeniem bryły korzeniowej i pędów oraz osadzone w pojemnikach i ustabilizowane w samochodzie transportowym tak, aby nie uległy uszkodzeniu. Wszelkie uszkodzenia i złamania podczas transportu powinny być oczyszczone, a rany zabezpieczone. Krzewy i inne rośliny po dostarczeniu na miejsce przeznaczenia powinny być natychmiast sadzone. Jeśli jest to niemożliwe, należy je zadołować w miejscu ocienionym i nieprzewiewanym, a w razie suszy podlewać.

#### 5. WYKONANIE ROBÓT

##### 5.1. Roboty przygotowawcze oraz konieczne na etapie realizacji przedsięwzięcia

Roboty ziemne w pobliżu drzew i krzewów powinny być prowadzone wyłącznie w sposób najmniej szkodzący drzewom i krzewom zgodnie z ustawą o ochronie przyrody z dnia 16 kwietnia 2004 r. (Dz.U. nr 92, poz. 880).

W związku z tym, podczas realizacji inwestycji należy przestrzegać następujących zasad:

- na terenie robót ziemnych i budowlanych, należy chronić i zabezpieczyć powierzchnię, urodzajną warstwę gleby; zwykle ściąga się ok. 10-cio centymetrową warstwę gleby i przechowuje w pryzmach na czas prowadzenia robót,
- należy unikać zagęszczania gleby wokół drzew oraz przemieszczania warstwy powierzchniowej z podglebiami,
- nie należy manewrować sprzętem ciężkim w pobliżu drzew i krzewów; wszelkie roboty w pobliżu drzew należy wykonać ręcznie z zachowaniem maksymalnej ilości korzeni,
- w celu niedopuszczenia do przesuszenia systemów korzeniowych, wykopy przy drzewach należy zasypywać w jak najkrótszym czasie,
- w przypadku prowadzenia robót w okresie wegetacyjnym, drzewa po zasypaniu wykopów należy obficie podlać, zaś w przypadku prowadzenia robót w okresie jesienno-zimowego spoczynku drzew/krzewów, korzenie podczas wykopów należy owinąć jutą lub matami,
- należy przywrócić do stanu pierwotnego trawników, na których były prowadzone wykopy,
- wszelkie prace w pobliżu drzew i krzewów należy prowadzić pod nadzorem inspektora nadzoru do spraw ochrony zieleni wysokiej na terenach zurbanizowanych,
- usunięcie kolizyjnych drzew/krzewów możliwe będzie po uzyskaniu pozytywnej decyzji administracyjnej w odpowiednim urzędzie,
- o terminie rozpoczęcia robót wraz ze wskazaniem inspektora nadzoru należy powiadomić odpowiedni urząd (wydający zezwolenie na usunięcie drzew/krzewów oraz na prowadzenie robót).

##### 5.2. Założenie trawnika

Wymagania dotyczące wykonania robót związanych z trawnikami są następujące:

- teren pod trawniki musi być oczyszczony z gruzu i zanieczyszczeń,
- przy wymianie gruntu rodzimego na ziemię urodzajną teren powinien być obniżony w stosunku do gazonów lub krawężników o ok. 15 cm - jest to miejsce na ziemię urodzajną (ok. 10 cm) i kompost (ok. 2 do 3 cm),
- przy zakładaniu trawników na gruncie rodzimym krawężnik powinien znajdować się 2 do 3 cm nad terenem,
- teren powinien być wyrównany i splantowany,
- ziemia urodzajna powinna być rozścielona równą warstwą i wymieszana z kompostem, nawozami mineralnymi oraz starannie wyrównana,
- przed siewem nasion trawy ziemię należy wałować wałem gładkim, a potem wałem - kolczatką lub zagrabić,
- siew powinien być dokonany w dni bezwietrzne,
- okres siania - najlepszy okres wiosenny, najpóźniej do połowy września,
- na terenie płaskim nasiona traw wysiewane są w ilości od 1 do 4 kg na 100 m<sup>2</sup>,
- na skarpach nasiona traw wysiewane są w ilości 4 kg na 100 m<sup>2</sup>,
- przykrycie nasion - przez przemieszanie z ziemią grabiami lub wałem kolczatką,
- po wysiewie nasion ziemia powinna być wałowana lekkim wałem w celu ostatecznego wyrównania i stworzenia dobrych warunków dla podsiąkania wody; jeżeli przykrycie nasion nastąpiło przez wałowanie kolczatką, można już nie stosować wału gładkiego,
- mieszanka nasion trawnikowych może być gotowa lub wykonana,
- teren musi być oczyszczony z gruzu i zanieczyszczeń i wyrównany,
- w miejscach gdzie brakuje urodzajnej ziemi rodzimej lub nie nadaje się ona do wykorzystania przewidziano uzupełnienie lub wymianę gruntu rodzimego na ziemię urodzajną,
- przy wymianie gruntu rodzimego na ziemię urodzajną teren powinien być obniżony o ok. 15 cm.

### 5.3. Pielęgnacja trawników

Ustala się okres pielęgnacji pozostający w zakresie Wykonawcy – 1 rok po odbiorze. Do podstawowych zabiegów w pielęgnacji trawników należy koszenie, podlewanie i odchwaszczanie:

- pierwsze koszenie powinno być przeprowadzone, gdy trawa osiągnie wysokość około 10 cm,
- następne koszenia powinny się odbywać w takich odstępach czasu, aby wysokość trawy przed kolejnym koszeniem nie przekraczała 10 - 12 cm,
- ostatnie przedzimowe koszenie trawników powinno być wykonane w połowie września,
- chwasty trwałe w pierwszym okresie należy usuwać środkami chwastobójczym o selektywnym działaniu, które należy stosować z dużą ostrożnością i dopiero po okresie 6 miesięcy od założenia trawnika,
- należy przewidzieć, w zależności od warunków atmosferycznych, podlewanie trawników.

Mieszanki nawozów powinny zapewnić składniki wymagane w poszczególnych porach roku:

- wiosną trawnik wymaga mieszanki z przewagą azotu,
- od połowy lata należy ograniczyć azot, zwiększając dawki potasu i fosforu,
- ostatnie nawożenie nie powinno zawierać azotu, lecz tylko fosfor i potas.

Przewiduje się dosiewy uzupełniające dla trawników (jeden dosiew obowiązkowy) w przypadku braku:

- wschodów wiosną, trawnik wymaga mieszanki z przewagą azotu,
- od połowy lata należy ograniczyć azot, zwiększając dawki potasu i fosforu,
- ostatnie nawożenie nie powinno zawierać azotu, lecz tylko fosfor i potas.

## 6. KONTROLA JAKOŚCI ROBÓT

### 6.1. Wymagania ogólne

Wykonawca odpowiedzialny jest za pełną kontrolę robót i jakości materiałów. Wykonawca zapewni odpowiedni system kontroli obejmujący personel, laboratorium, sprzęt, zaopatrzenie i wszystkie urządzenia niezbędne do prowadzenia kontroli robót. Minimalne wymagania, co do zakresu badań i ich częstotliwości są określone w ST i normach koniecznych, do wykonania robót zgodnie z Dokumentacją Projektową.

### 6.2. Trawniki

Kontrola w czasie wykonywania trawników polega na sprawdzeniu:

- oczyszczenia terenu z gruzu i zanieczyszczeń,
- określenia ilości zanieczyszczeń (w m<sup>3</sup>),
- pomiaru odległości wywozu zanieczyszczeń na zwałkę,
- wymiany gleby jałowej na ziemię urodzajną z kontrolą grubości warstwy rozścielonej ziemi,
- ilości rozrzuconego kompostu,
- prawidłowego uwałowania terenu,
- gęstości zasiewu nasion,
- prawidłowej częstotliwości koszenia trawników i ich odchwaszczania,
- okresów podlewania, zwłaszcza podczas suszy,
- dosiewania płaszczyzn trawników o zbyt małej gęstości wykiełkowanych ździebeł trawy.

Kontrola robót przy odbiorze trawników dotyczy:

- prawidłowej gęstości trawy (trawniki bez tzw. „łysin”),
- obecności gatunków niewysiewanych oraz chwastów.

## 7. OBMIAR ROBÓT

Ogólne zasady obmiaru robót podano w OST „Wymagania ogólne” pkt 6.

Jednostką obmiarową dla poszczególnych robót:

- zebranie i złożenie zanieczyszczeń w przyzmy [m<sup>3</sup>],
- orka glebogryzarką przyczepną gruntu [ha],
- rozścielenie ziemi urodzajnej [m<sup>3</sup>],
- wykonanie, pielęgnacja trawników [m<sup>2</sup>].

## 8. ODBIÓR ROBÓT

Roboty uznaje się za wykonane zgodnie z dokumentacją projektową, ST i wymaganiami Inspektora Nadzoru Inwestorskiego, jeżeli wszystkie pomiary i badania z zachowaniem tolerancji wg pkt 6 dały wyniki pozytywne. Prace związane z realizacją projektu zieleni oraz późniejszą pielęgnacją zieleni, należy zlecić firmie wyspecjalizowanej w zakładaniu oraz pielęgnacji terenów zieleni. Odbiór z obowiązującym minimum jednorocznym okresem gwarancyjnym.

## 9. PODSTAWA PŁATNOŚCI

Ogólne ustalenia dotyczące podstawy płatności podano w części „Wymagania ogólne” pkt 9 specyfikacji technicznej.

Płatność za wykonane roboty odbywać się będzie na podstawie zapisów zawartych w umowie z Inwestorem.

## 10. PRZEPISY ZWIĄZANE

PN-G-98011	Torf rolniczy
PN-R-67030	Cebule, bulwy, kłącza i korzenie bulwiaste roślin ozdobnych
BN-76/9125-01	Rośliny kwiatnikowe jednoroczne i dwuletnie

Umowa z Inwestorem.

Dokumentacja projektowa.

Nie wymienienie tytułu jakiegokolwiek dziedziny, grupy, podgrupy czy normy nie zwalnia Wykonawcy od obowiązku stosowania wymogów określonych prawem polskim. Wykonawca będzie przestrzegał praw autorskich i patentowych. Jest zobowiązany do odpowiedzialności za spełnienie wszystkich wymagań prawnych w odniesieniu do używanych opatentowanych urządzeń lub metod.