

# DOKUMENTACJA PROJEKTOWA

STWiOR

## PRZEBUDOWA DROGI DOJAZDOWEJ DO GRUNKÓW ROLNYCH W OBRĘBIE ~~0004 LWÓWKA ŚLĄSKIEGO~~ NA DZIAŁCE NR 185dr

**Obiekt:** Droga – dz. nr 178dr, obr. 0011 w Lwówku Śląskim  
Roboty budowlane będą prowadzone na terenie działki nr 185dr  
Gmina Lwówek Śląski

**Inwestor :** Gmina i Miasto Lwówek Śląski  
59-600 Lwówek Śląski, Al. Wojska Polskiego 25A

*Niniejsza dokumentacja projektowa została opracowana zgodnie z umową, obowiązującymi przepisami i zasadami wiedzy technicznej i jest kompletna z punktu widzenia celu, któremu ma służyć.*

<b>Opracował</b>	<b>inż. Wojciech Błasiak</b>	<b>upr. nr 46/98/JG kontr. bud. bez ogran.</b>	<b>08.08.2021</b>	
------------------	------------------------------	--	-------------------	--

Bogatynia, 8 sierpnia 2021 r.

## SPIS TREŚCI

### A.WYMAGANIA OGÓLNE ST-D-00.

### B.SZCZEGÓŁOWE SPECYFIKACJE TECHNICZNE ( SST )

#### ST-D. ROBOTY INŻYNIERYJNE DROGOWE

ST-D-01 - Odtworzenie trasy i punktów wysokościowych

ST-D-02 - Usunięcie drzew i krzaków

ST-D-03 - Zdjęcie warstwy humusu

ST-D-04 - Rozbiórka elementów dróg

ST-D-05 - Wykonanie wykopów w gruntach nieskalistych

ST-D-06 - Wykonanie nasypów

ST-D-07 - Oczyszczenie i skropienie nawierzchni

ST-D-08 - Podbudowa z kruszywa łamanego stabilizowanego mechanicznie

ST-D-11 - Nawierzchnia z betonu asfaltowego

ST-D-12 - Nawierzchnie z betonowej kostki brukowej

ST-D-14 - Betonowe obrzeża chodnikowe

ST-D-18 - Pomiar powykonawczy

ST-D-19 – Regulacja i zabezpieczenie urządzeń podziemnych

ST-D-20 – Renowacja rowów

ST-D-21 - Oznakowanie pionowe

## 1. WSTĘP

### 1.1. Przedmiot specyfikacji

Przedmiotem niniejszej specyfikacji są wymagania ogólne dotyczące wykonania i odbioru robót związanych z Przebudową drogi dojazdowej do gruntów rolnych w obrębie 0011 Lwówka Śląskiego na działce nr 185dr.

### 1.2. Zakres stosowania specyfikacji

Szczegółowa specyfikacja techniczna (SST) jest stosowana jako dokument przetargowy i kontraktowy przy zleceniu i realizacji robót wyszczególnionych w p. 1.1.

### 1.3. Zakres robót objętych specyfikacją

Ustalenia zawarte w niniejszej specyfikacji stanowią wymagania ogólne, wspólne dla robót inżynierskich: drogowych, sieci sanitarnych, sieci elektrycznych oraz telekomunikacyjnych objętych niżej wymienionymi specyfikacjami szczegółowymi:

ST-D-01 Odtworzenie trasy i punktów wysokościowych

ST-D-02 Usunięcie drzew i krzaków

ST-D-03 Zdjęcie warstwy humusu

ST-D-04 Rozbiórka elementów dróg

ST-D-05 Wykonanie wykopów w gruntach nieskalistych

ST-D-06 Wykonanie nasypów

ST-D-07 Oczyszczenie i skropienie nawierzchni

ST-D-08 Podbudowa z kruszywa łamanego stabilizowanego mechanicznie

ST-D-11 Nawierzchnie z betonu asfaltowego

ST-D-12 Nawierzchnie z betonowej kostki brukowej

ST-D-14 Betonowe obrzeża chodnikowe

ST-D-18 Pomiar powykonawczy

ST-D-19 Regulacja i zabezpieczenie urządzeń podziemnych

ST-D-20 Renowacja rowów

ST-D-21 Oznakowanie pionowe

### 1.4. Określenia podstawowe

**Budowla drogowa** - obiekt budowlany, nie będący budynkiem, stanowiący całość techniczno-użytkową (drogę), albo jego część stanowiącą odrębny element konstrukcyjny lub technologiczny (obiekt mostowy, korpus ziemny, węzeł itp.).

**Chodnik** - wyznaczony pas terenu przy jezdni lub od niej odsunięty, przeznaczony do ruchu pieszego i odpowiednio utwardzony.

**Dokumentacja projektowa** - wszelkie obliczenia, opisy i dane techniczne oraz rysunki dostarczane. Wykonawcy przez Zamawiającego, jak również wszelkie obliczenia techniczne, rysunki, próbki, wzory, modele, instrukcje obsługi dostarczone przez Wykonawcę i zatwierdzone przez Zamawiającego.

**Droga** - wydzielony pas terenu, przeznaczony do ruchu lub postoju pojazdów oraz ruchu pieszych, wraz z wszelkimi urządzeniami technicznymi związanymi z prowadzeniem i zabezpieczeniem ruchu.

**Droga tymczasowa** - droga specjalnie przygotowana, przeznaczona dla ruchu pojazdów obsługujących zadanie budowlane na czas jego wykonania, przewidziana do usunięcia po jego zakończeniu.

**Dziennik budowy** - opatrzone pieczęcią Zamawiającego zeszyt z ponumerowanymi stronami, służący do notowania wydarzeń zaistniałych w czasie wykonywania zadania budowlanego, rejestrowania dokonywanych odbiorów robót, przekazywania poleceń i innej korespondencji technicznej pomiędzy Inżynierem, Wykonawcą i Projektantem.

**Inżynier** - instytucja upoważnionego przedstawiciela Zamawiającego, którego uprawnienia i obowiązki w stosunkach z Wykonawcą w procesie realizacji robót określono w kontrakcie;

obowiązki Inżyniera może pełnić osoba prawna lub fizyczna (w tym również pracownik Zamawiającego), o wyznaczeniu której powiadomił Wykonawcę na piśmie.

**Jezdnia** - część korony drogi przeznaczona do ruchu pojazdów.

**Kierownik budowy** - osoba wyznaczona przez Wykonawcę, upoważniona do kierowania robotami i do występowania w jego imieniu w sprawach realizacji kontraktu.

**Kontrakt** - zbiór dokumentów określających prawne, techniczne i ekonomiczne warunki realizacji robót lub usług oraz wzajemne prawa i obowiązki Zamawiającego i Wykonawcy zaakceptowane umową podpisaną przez obie strony.

**Korona drogi** - jezdnia z poboczami lub chodnikami, zatokami, pasami awaryjnymi i pasami dzielącymi jezdnię.

**Konstrukcja nawierzchni** - układ warstw nawierzchni wraz ze sposobem ich połączenia.

**Korpus drogowy** - nasyp lub ta część wykopu, która ograniczona jest koroną drogi i skarpami rowów.

**Koryto** - element uformowany w korpusie drogowym w celu ułożenia w nim konstrukcji nawierzchni.

**Kosztorys ofertowy** - wyceniony, kompletny kosztorys ślepy.

**Kosztorys ślepy** - wykaz robót z podaniem ich ilości, w kolejności technologicznej ich wykonania.

**Księga obmiarów** - zaakceptowany przez Inżyniera zeszyt z ponumerowanymi stronami, służący do wpisywania przez Wykonawcę obmiaru wykonanych robót w formie wyliczeń, szkiców i ewentualnych dodatkowych załączników; wpisy w księdze obmiarów podlegają potwierdzeniu przez Inżyniera.

**Laboratorium** - drogowe lub inne laboratorium badawcze, zaakceptowane przez Zamawiającego, niezbędne do przeprowadzenia wszelkich badań i prób związanych z oceną jakości materiałów i robót.

**Materiały** - wszelkie tworzywa niezbędne do wykonania robót, zgodnie z dokumentacją projektową i specyfikacjami technicznymi, zaakceptowane przez Inżyniera.

**Nadzór (Inspektor Nadzoru)** - przedstawiciel Inżyniera - osoba pisemnie wyznaczona przez Inżyniera, działająca w jego imieniu w zakresie przekazanych uprawnień i obowiązków.

**Nawierzchnia** - warstwa lub układ warstw służących do przejmowania i rozkładania obciążeń od ruchu na podłoże gruntowe i zapewniających dogodne warunki dla ruchu.

**a) warstwa ścieralna** - wierzchnia warstwa nawierzchni poddana bezpośrednio oddziaływaniu ruchu i czynników atmosferycznych;

**b) warstwa wiążąca** - warstwa znajdująca się między warstwą ścieralną a podbudową, zapewniająca lepsze rozłożenie naprężeń w nawierzchni i przekazywanie ich na podbudowę;

**c) warstwa wyrównawcza** - warstwa służąca do wyrównania nierówności podbudowy lub profilu istniejącej nawierzchni;

**d) podbudowa** - dolna część nawierzchni służąca do przenoszenia obciążeń od ruchu na podłoże; podbudowa może składać się z podbudowy zasadniczej i pomocniczej;

**e) podbudowa zasadnicza** - górna część podbudowy, spełniająca funkcje nośne w konstrukcji nawierzchni; może się składać z jednej lub dwóch warstw;

**f) podbudowa pomocnicza** - dolna część podbudowy, spełniająca obok funkcji nośnych funkcję zabezpieczenia nawierzchni przed działaniem wody, mrozu i przenikaniem cząstek podłoża; może zawierać warstwę mrozoochronną, odsączającą lub odcinającą;

**g) warstwa mrozoochronna** - warstwa, której głównym zadaniem jest ochrona nawierzchni przed skutkami działania mrozu;

**h) warstwa odcinająca** - warstwa stosowana w celu uniemożliwienia przenikania drobnych cząstek gruntu do warstwy nawierzchni leżącej powyżej;

**i) warstwa odsączająca** - warstwa służąca do odprowadzenia wody przedostającej się do nawierzchni.

**Niweleta** - wysokościowe i geometryczne rozwinięcie na płaszczyźnie pionowego przekroju w osi drogi lub obiektu mostowego.

**Obiekt mostowy** - most, wiadukt, estakada, tunel, kładka dla pieszych i przepust.

**Objazd tymczasowy** - droga specjalnie przygotowana i odpowiednio utrzymana, służąca do przeprowadzenia ruchu publicznego w okresie trwania budowy.

**Odpowiednia (bliska) zgodność** - zgodność wykonywanych robót z dopuszczonymi tolerancjami, a jeśli przedział tolerancji nie został określony - z przeciętnymi tolerancjami przyjmowanymi zwyczajowo dla danego rodzaju robót budowlanych.

**Operat kolaudacyjny** - zbiór wszystkich dokumentów kontraktowych z odnotowanymi zmianami zaistniałymi w czasie realizacji robót, wynikami dokonanych badań, pomiarów, przeprowadzonych prób stwierdzających jakość wykonanych robót oraz zestawienie ich ilości i rozliczeń, stanowiący podstawę do oceny i odbioru końcowego.

**Pas drogowy** - wydzielony liniami rozgraniczającymi pas terenu przeznaczony do umieszczania w nim drogi oraz drzew i krzewów; pas drogowy może również obejmować teren przewidziany do rozbudowy drogi i budowy urządzeń chroniących ludzi i środowisko przed uciążliwościami powodowanymi przez ruch na drodze.

**Plac budowy** - teren przekazany czasowo Wykonawcy przez Zamawiającego w celu wykonania robót budowlanych i ich obsługi.

**Pobocze** - część korony drogi przeznaczona do chwilowego zatrzymywania się pojazdów, umieszczania urządzeń bezpieczeństwa ruchu i wykorzystywana do ruchu pieszego, służąca jednocześnie do bocznego oparcia konstrukcji nawierzchni.

**Podłoże gruntowe** - grunt rodzimy lub nasypowy, leżący pod nawierzchnią do głębokości przemarzania, nie mniej jednak niż do głębokości, na której naprężenia pionowe od największych obciążeń użytkowych wynoszą 0,02 MPa.

**Podłoże ulepszone** - wierzchnia warstwa podłoża, leżąca bezpośrednio pod nawierzchnią, ulepszona w celu umożliwienia przejścia ruchu budowlanego i właściwego wykonania nawierzchni, spełniająca wymagania określone dla podłoża.

**Polecenie Inżyniera** - wszelkie polecenia przekazane w formie pisemnej Wykonawcy przez Inżyniera, dotyczące sposobu realizacji robót lub innych spraw związanych z prowadzeniem budowy.

**Projektant** - uprawniona osoba prawna lub fizyczna, będąca autorem dokumentacji projektowej.

**Przedsięwzięcie budowlane** - kompleksowa realizacja nowego połączenia drogowego lub całkowita modernizacja (zmiana parametrów geometrycznych trasy w planie i przekroju podłużnym) istniejącego połączenia.

**Przepust** - obiekt wybudowany w formie zamkniętej obudowy konstrukcyjnej służący do przepływu małych cieków wodnych pod nasypami korpusu drogowego lub dla ruchu kołowego, pieszego. **Przeszkoda naturalna** - element środowiska naturalnego stanowiący utrudnienie w realizacji zadania inwestycyjnego, np. dolina, bagno, rzeka itp.

**Przeszkoda sztuczna** - dzieło ludzkie stanowiące utrudnienie w realizacji zadania inwestycyjnego, np. droga, kolej, rurociąg itp.

**Rekultywacja** - roboty mające na celu uporządkowanie i przywrócenie pierwotnych funkcji terenom naruszonym w czasie realizacji zadania budowlanego.

**Roboty** - wszystkie czynności i usługi mające na celu zapewnienie prawidłowego oraz terminowego zakończenia realizacji zadania budowlanego lub ułatwiającej tę realizację, w tym również dostarczania robocizny, materiałów i sprzętu.

**Rozjemca** - osoba mianowana wspólnie przez Zamawiającego i Wykonawcę do rozstrzygania sporów na drodze polubownej, a powstających na tle realizacji kontraktu.

**Rysunki** - część dokumentacji projektowej, która wskazuje lokalizację, charakterystykę i wymiary obiektu będącego przedmiotem robót.

**Specyfikacje techniczne** - zbiór wytycznych i wymagań określających warunki i sposoby wykonania, kontroli, obmiaru, odbioru i płatności za roboty.

**Wada** - jakkolwiek część robót wykonana niezgodnie z dokumentacją projektową, specyfikacjami technicznymi i innymi dokumentami kontraktowymi.

**Wykonawca** - osoba prawna bądź fizyczna, z którą Zamawiający zawarł umowę na warunkach

określonych w kontrakcie o wykonanie robót i usług w wyniku wyboru ofert lub jej legalni następcy prawni.

**Zadanie budowlane** - część przedsięwzięcia budowlanego, stanowiąca odrębną całość konstrukcyjną lub technologiczną, zdolna do samodzielnego spełnienia przewidywanych funkcji techniczno-użytkowych; zadanie może polegać na wykonaniu robót związanych z budową, modernizacją, utrzymaniem oraz ochroną budowli drogowej lub jej elementu.

**Zamawiający** - osoba prawna lub fizyczna zlecająca wykonanie robót na warunkach określonych w kontrakcie i występująca jako strona zawartej umowy z Wykonawcą lub jej legalny następcą prawnym.

### **1.5. Ogólne wymagania dotyczące robót**

Wykonawca robót jest odpowiedzialny za jakość ich wykonania oraz za ich zgodność z dokumentacją projektową, SST i poleceniami Inżyniera.

#### **1.5.1. Przekazanie placu budowy.**

Zamawiający jest zobowiązany do przekazania Wykonawcy w określonym w umowie terminie placu budowy wraz ze wszystkimi wymaganymi uzgodnieniami prawnymi i administracyjnymi, lokalizacji i współrzędnych punktów głównych trasy oraz reperów, dziennika budowy i księgi obmiarów robót oraz dwóch egzemplarzy dokumentacji projektowej i specyfikacji technicznych.

#### **1.5.2. Dokumentacja projektowa.**

Dokumentacja projektowa zawiera rysunki, obliczenia i dokumenty, zgodnie z wykazem podanym w szczegółowych warunkach kontraktu, z podziałem na dokumentację projektową dostarczaną przez Zamawiającego i sporządzaną przez Wykonawcę.

Do obowiązków Wykonawcy należy opracowanie sposobu organizacji ruchu i zabezpieczenia robót prowadzonych w pasie drogowym (projekt czasowej organizacji ruchu, uzgodniony i zatwierdzony przez organ zarządzający ruchem) oraz dokumentacji powykonawczej projektowej i geodezyjnej.

#### **1.5.3. Zgodność robót z dokumentacją projektową i specyfikacją techniczną.**

Dokumentacja projektowa, specyfikacja techniczna oraz dodatkowe dokumenty przekazane Wykonawcy przez Inżyniera stanowią część kontraktu, a wymagania wyszczególnione choćby w jednym z nich są obowiązujące dla Wykonawcy tak, jakby zawarte były w całej dokumentacji. W przypadku rozbieżności w ustaleniach poszczególnych dokumentów obowiązuje kolejność ich ważności określona w „Ogólnych warunkach kontraktu”.

Wykonawca nie może wykorzystywać błędów lub opuszczeń w dokumentach kontraktowych, a o ich wykryciu powinien natychmiast powiadomić Inżyniera, który dokona odpowiednich zmian i poprawek. W przypadku rozbieżności opis wymiarów ważniejszy jest od odczytu ze skali rysunków.

Wszystkie wykonane roboty i dostarczone materiały powinny być zgodne z dokumentacją projektową i specyfikacją techniczną. Dane określone w dokumentacji projektowej i SST są uważane za wartości docelowe, od których dopuszczalne są odchylenia w ramach określonego przedziału tolerancji. Cechy materiałów i elementów budowli muszą być jednorodne i wykazywać bliską zgodność z określonymi wymaganiami, a rozrzuty tych cech nie mogą przekraczać dopuszczalnego przedziału tolerancji. Jeżeli została określona wartość minimalna lub maksymalna tolerancji albo obie te wartości, to roboty powinny być prowadzone w taki sposób, aby cechy tych elementów budowli lub materiałów nie znajdowały się w przeważającej mierze w pobliżu wartości granicznych. W przypadku, gdy materiały lub roboty nie będą w pełni zgodne z dokumentacją projektową lub SST, ale osiągnięta zostanie możliwa do zaakceptowania jakość elementu budowli, wówczas Inżynier może zaakceptować takie roboty i zgodzić się na ich pozostawienie, stosując odpowiednie potrącenia od ceny kontraktowej zgodnie ze szczegółowymi ustaleniami kontraktu i SST. W przypadku, gdy jakość jest niezadowalająca, wadliwe materiały muszą być zastąpione innymi, a dany element robót winien być rozebrany i wykonany ponownie na koszt Wykonawcy.

#### **1.5.4. Zabezpieczenie placu budowy.**

Wykonawca jest zobowiązany do zabezpieczenia terenu budowy oraz utrzymania na nim ruchu publicznego (jeżeli jest to konieczne) w okresie trwania realizacji kontraktu, aż do zakończenia i odbioru końcowego robót.

Przed przystąpieniem do robót Wykonawca zobowiązany jest do przedstawienia Inżynierowi projektu czasowej organizacji ruchu i zabezpieczenia robót w okresie trwania budowy, uzgodnionego i zatwierdzonego przez organ zarządzający ruchem. W zależności od potrzeb i postępu robót projekt ten powinien być na bieżąco aktualizowany przez Wykonawcę.

W czasie realizacji robót Wykonawca zobowiązany jest do dostarczenia, zainstalowania i obsługi tymczasowych urządzeń zabezpieczających, takich jak: ogrodzenia, zapory, sygnaty i znaki ostrzegawcze, oświetlenie itp., zapewniając w ten sposób bezpieczeństwo pojazdów i pieszych. Wykonawca zapewni stałe warunki widoczności znaków, zapór i innych urządzeń zabezpieczających zarówno w dzień jak i w porze nocnej, gdyż jest to nieodzowne ze względów bezpieczeństwa.

Wszystkie znaki, zapory i inne urządzenia zabezpieczające powinny być zaakceptowane przez Inżyniera. Fakt przystąpienia do robót Wykonawca musi obwieścić publicznie przed ich rozpoczęciem w sposób uzgodniony z Inżynierem, wraz z umieszczeniem tablic informacyjnych w miejscach określonych przez Inżyniera. Nie przewiduje się odrębnego wynagrodzenia z tytułu opracowania projektu oraz wykonania i utrzymania oznakowania i zabezpieczenia robót; przyjmuje się, że są to wydatki w ramach kosztów ogólnych Wykonawcy i powinny być wliczone w cenę umowną zawartą w kontrakcie.

#### 1.5.5. *Ochrona środowiska w czasie wykonywania robót.*

Wykonawca ma obowiązek znać i stosować w czasie prowadzenia robót aktualne przepisy dotyczące ochrony środowiska naturalnego.

W okresie prowadzenia robót Wykonawca powinien podejmować wszelkie uzasadnione kroki mające na celu stosowanie się do przepisów i norm dotyczących ochrony środowiska na placu budowy i wokół niego w celu uniknięcia zagrożeń i uciążliwości dla osób lub własności społecznej, wynikających ze skażenia, hałasu i innych czynników.

Stosując się do tych wymagań Wykonawca musi spełnić następujące warunki:

- a) miejsca na bazy, magazyny, składowiska i wewnętrzne drogi transportowe muszą być tak wybrane, aby nie powodowały zniszczeń w środowisku naturalnym;
- b) plac budowy i wykopy muszą być tak utrzymywane, aby nie gromadziła się woda stojąca;
- c) winny być podjęte środki ostrożności, zabezpieczające przed:
  - zanieczyszczeniem zbiorników i cieków wodnych pyłami, paliwami, olejami i innymi szkodliwymi substancjami
  - zanieczyszczeniem powietrza pyłami i gazami
  - przekroczeniem dopuszczalnych norm hałasu
  - możliwością powstania pożaru.

Opłaty i kary za przekroczenie w okresie realizacji kontraktu norm określonych w przepisach dotyczących ochrony środowiska obciążają Wykonawcę.

#### 1.5.6. *Ochrona przeciwpożarowa.*

Wykonawca zobowiązany jest do przestrzegania przepisów ochrony przeciwpożarowej. Winien dysponować określonym w odpowiednich przepisach sprawnym sprzętem przeciwpożarowym na terenie baz produkcyjnych, w pomieszczeniach biurowych, socjalnych i magazynowych zaplecza budowy oraz w maszynach i pojazdach.

Materiały łatwopalne muszą być składowane w sposób zgodny z odpowiednimi przepisami i zabezpieczone przed dostępem osób niepowołanych.

Wykonawca odpowiada za wszelkie straty spowodowane przez pożar powstały w wyniku prowadzonych robót lub wywołany przez personel Wykonawcy.

#### 1.5.7. *Materiały szkodliwe dla otoczenia.*

Nie dopuszcza się do stosowania materiałów, które w sposób trwały są szkodliwe dla otoczenia, a także materiałów wywołujących szkodliwe promieniowanie o stężeniu wyższym od dopuszczalnego, określonego odpowiednimi przepisami.

Wszelkie materiały odpadowe użyte do robót powinny mieć aprobaty techniczne lub świadectwa dopuszczenia do stosowania, wydane przez uprawnioną jednostkę, jednoznacznie stwierdzające brak szkodliwego oddziaływania na środowisko. Materiały które są szkodliwe dla otoczenia tylko w czasie wykonywania robót, a których szkodliwość po zakończeniu robót zanika (np. materiały pylaste), mogą być użyte pod warunkiem przestrzegania wymagań technologicznych w budowaniu. Jeżeli wymagają tego odpowiednie przepisy, Zamawiający powinien otrzymać zgodę właściwego organu administracji państwowej na użycie tych materiałów.

Jeżeli Wykonawca zgodnie ze specyfikacjami użyje materiałów szkodliwych dla otoczenia i spowoduje to jakiegokolwiek zagrożenie dla środowiska, konsekwencje tego ponosi Zamawiający.

#### *1.5.8. Ochrona własności publicznej i prywatnej.*

Wykonawca jest zobowiązany do ochrony własności publicznej i prywatnej przed uszkodzeniem lub zniszczeniem. Wykonawca jest w pełni odpowiedzialny za ochronę urządzeń uzbrojenia terenu, takich jak przewody, rurociągi, kable teletechniczne itp. Wykonawca jest zobowiązany do uzyskania od właścicieli tych urządzeń potwierdzenia informacji dostarczonych mu przez Zamawiającego dotyczących lokalizacji tych urządzeń w obrębie prowadzonych robót.

O zamiarze przystąpienia do robót w pobliżu urządzeń obcych Wykonawca powinien powiadomić właścicieli tych urządzeń oraz Inżyniera. W okresie trwania robót Wykonawca zapewni właściwe oznakowanie urządzeń obcych i zabezpieczenie ich przed zniszczeniem lub uszkodzeniem. O fakcie przypadkowego uszkodzenia sieci lub urządzeń obcych Wykonawca powinien bezzwłocznie powiadomić Inżyniera oraz zainteresowane instytucje (właściciela sieci) oraz współpracować z nimi dostarczając wszelkiej pomocy potrzebnej przy dokonywaniu napraw. Wykonawca ponosi odpowiedzialność za wszelkie spowodowane przez siebie uszkodzenia urządzeń obcych, wykazanych w dokumentach dostarczonych mu przez Zamawiającego.

#### *1.5.9. Ograniczenie obciążenia osi pojazdów.*

Wykonawca musi stosować się do obowiązujących ograniczeń obciążenia na oś pojazdów przy transporcie materiałów i sprzętu po drogach publicznych poza terenem budowy. Zastosowanie do transportu pojazdów ponadnormatywnych w każdym przypadku wymaga uzyskania zezwolenia od stosownych władz oraz powiadomienia o tym fakcie Inżyniera. Uzyskanie zezwolenia nie zwalnia Wykonawcy od odpowiedzialności za uszkodzenia dróg spowodowane ruchem tych pojazdów. Wykonawca nie może używać pojazdów o ponadnormatywnych obciążeniach osi na istniejących i wykonywanych warstwach nawierzchni na terenie budowy. Wykonawca jest odpowiedzialny za jakiegokolwiek uszkodzenia z tego tytułu i zobowiązany jest do ich naprawy na własny koszt, zgodnie z poleceniami Inżyniera.

#### *1.5.10. Bezpieczeństwo i higiena pracy.*

Podczas realizacji robót Wykonawca zobowiązany jest do przestrzegania obowiązujących przepisów w zakresie bezpieczeństwa i higieny pracy. W szczególności Wykonawca ma obowiązek zadbać, aby personel nie wykonywał pracy w warunkach niebezpiecznych, szkodliwych dla zdrowia oraz nie spełniających odpowiednich wymagań sanitarnych. Wykonawca ma zapewnić i utrzymywać w należytym stanie wszelkie urządzenia zabezpieczające, socjalne, sprzęt i odpowiednią odzież, służące ochronie życia i zdrowia oraz zapewniające bezpieczeństwo osób zatrudnionych na budowie.

Wszelkie koszty związane z zapewnieniem wymaganych warunków BHP nie podlegają odrębnej zapłacie i powinny się zawierać w wartości kontraktu.

#### *1.5.11. Ochrona i utrzymanie wykonanych robót.*

Wykonawca jest odpowiedzialny za ochronę wykonywanych elementów w ramach prowadzonych robót oraz wszelkich materiałów i urządzeń używanych do robót w okresie od rozpoczęcia do zakończenia i odbioru końcowego robót. W okresie tym obowiązkiem Wykonawcy jest utrzymywanie wykonanych elementów budowli drogowej w zadowalającym stanie. Jeśli Wykonawca w jakimkolwiek czasie zaniedba utrzymanie, to na polecenie Inżyniera powinien rozpocząć roboty utrzymaniowe nie później niż 24 godziny po otrzymaniu tego polecenia.

#### *1.5.12. Stosowanie się do prawa i innych przepisów.*



---

Wykonawca zobowiązany jest znać wszystkie przepisy wydane przez władze centralne i miejscowe oraz inne przepisy i wytyczne, które są w jakikolwiek sposób związane z robotami i będzie w pełni odpowiedzialny za przestrzeganie tych praw, przepisów i wytycznych podczas prowadzenia robót.

Wykonawca będzie przestrzegać praw patentowych i będzie w pełni odpowiedzialny za wypełnienie wszelkich wymagań prawnych odnośnie wykorzystania opatentowanych urządzeń lub metod i w sposób ciągły będzie informować Inżyniera o swoich działaniach, przedstawiając kopie zezwoleń i inne odnośne dokumenty.

## **2. MATERIAŁY**

### **2.1. Źródła uzyskania materiałów**

Co najmniej na 3 tygodnie przed planowanym użyciem materiałów przeznaczonych do realizacji robót Wykonawca przedstawi Inżynierowi do zatwierdzenia szczegółowe informacje dotyczące proponowanego źródła wytwarzania lub wydobywania materiałów i odpowiednie świadectwa badań laboratoryjnych i reprezentatywne próbki materiałów. W przypadku nie zaakceptowania przez Inżyniera materiału ze wskazanego źródła, Wykonawca ma obowiązek przedstawienia do akceptacji Inżyniera materiału z innego źródła. Zatwierdzenie przez Inżyniera partii materiałów z danego źródła nie oznacza automatycznie, że wszystkie materiały z tego źródła będą przez Inżyniera dopuszczone do wybudowania. Użycie materiałów z odzysku, pochodzących z rozbiórki, dopuszczalne jest w zakresie przewidzianym w dokumentacji projektowej, po przeprowadzeniu niezbędnych badań i uzyskaniu akceptacji Inżyniera. Wykonawca zobowiązany jest do prowadzenia na bieżąco badań w celu udokumentowania, że materiały uzyskane z dopuszczonego źródła spełniają wymagania SST.

### **2.2. Pozyskiwanie materiałów miejscowych**

Wykonawca odpowiada za uzyskanie pozwoleń od właścicieli i odnośnych władz na pozyskanie materiałów z jakichkolwiek źródeł miejscowych, włączając w to źródła wskazane przez Zamawiającego i jest zobowiązany do dostarczenia Inżynierowi wymaganych dokumentów przed rozpoczęciem eksploatacji źródła. Wykonawca przedstawia Inżynierowi do zatwierdzenia dokumentację zawierającą raporty z badań terenowych i laboratoryjnych oraz proponowaną przez siebie metodę wydobywania i selekcji materiałów.

Wykonawca ponosi odpowiedzialność za spełnienie wymagań ilościowych i jakościowych materiałów z jakiegokolwiek źródła oraz ponosi wszelkie koszty związane z pozyskaniem i dostarczeniem materiałów. Wykonawca nie może prowadzić żadnych wykopów w obrębie placu budowy poza wykopami wyszczególnionymi w dokumentach kontraktowych bądź tymi, na które Inżynier wyrazi pisemną zgodę.

Wszystkie materiały odpowiadające wymaganiom, pozyskane z wykopów na budowie lub z innych miejsc wskazanych w dokumentach kontraktowych powinny być wykorzystane do robót lub odwiezione na odkład odpowiednio do wymagań kontraktu lub wskazań Inżyniera. Humus i nadkład czasowo zdjęte z terenu wykopów, ukopów i miejsc pozyskania materiałów miejscowych (piasek) powinny być składowane w hałdach i wykorzystane przy zasypce lub rekultywacji terenu po zakończeniu robót. Po zakończeniu eksploatacji źródła materiały odpadowe powinny być z powrotem przemieszczone do wyrobiska. Skarpy powinny być złagodzone w stopniu zbliżonym do ukształtowania otaczającego terenu, nadkład równomiernie rozłożony i pokryty roślinnością. Eksploatacja źródeł materiałów musi być zgodna ze wszystkimi prawnymi regulacjami obowiązującymi na danym obszarze.

### **2.3. Inspekcja wytwórni materiałów**

Wytwornie materiałów mogą być okresowo kontrolowane przez Inżyniera w celu sprawdzenia zgodności stosowanych metod produkcyjnych z wymaganiami. Próbki materiałów mogą być pobierane w celu sprawdzenia ich właściwości, a wynik tych kontroli stanowi podstawę akceptacji określonej partii materiałów pod względem jakości.

Podczas przeprowadzania inspekcji wytwórni Inżynier powinien mieć zapewnioną współpracę i

---

pomoc Wykonawcy i producenta materiałów oraz swobodny dostęp w dowolnym czasie do tych części wytwórni, gdzie odbywa się produkcja materiałów przeznaczonych do realizacji kontraktu.

#### **2.4. Materiały nie odpowiadające wymaganiom**

Materiały nie odpowiadające wymaganiom Wykonawcy musi wywieźć z terenu budowy lub złożyć w miejscu wskazanym przez Inżyniera. Jeżeli Inżynier zezwoli Wykonawcy na użycie tych materiałów do innych robót niż te, dla których zostały zakupione, to koszt tych materiałów zostanie przewartościowany przez Inżyniera. Każdy element robót, w którym znajdują się materiały nie zbadane i nie zaakceptowane przez Inżyniera, Wykonawca wykonuje na własne ryzyko licząc się z możliwością nie przyjęcia robót i nie zapłaceniem za nie.

#### **2.5. Przechowywanie i składowanie materiałów**

Wykonawca powinien zapewnić składowanie materiałów w taki sposób, aby zachowały one swoją jakość i przydatność do robót oraz zgodność z wymaganiami SST, a także były dostępne do kontroli przez Inżyniera. Miejsca składowania materiałów oraz doprowadzenie ich do stanu pierwotnego po zakończeniu robót wymagają akceptacji Inżyniera.

#### **2.6. Wariantowe stosowanie materiałów**

Jeżeli dokumentacja projektowa lub SST przewidują możliwość wariantowego zastosowania rodzaju materiału w wykonywanych robotach, Wykonawca musi powiadomić Inżyniera o rodzaju wybranego materiału co najmniej 3 tygodnie przed jego użyciem. Jeżeli materiał będzie wymagał przeprowadzenia badań, okres ten musi być odpowiednio dłuższy. Wybrany i zaakceptowany rodzaj materiału nie może być zmieniony bez zgody Inżyniera.

### **3. SPRZĘT**

Wykonawca jest zobowiązany do stosowania jedynie takiego sprzętu, który nie spowoduje niekorzystnego wpływu na jakość wykonywanych robót. Sprzęt używany do robót powinien być zgodny z ofertą Wykonawcy i odpowiadać pod względem typów i ilości wskazaniom zawartym w SST, Programie Zapewnienia Jakości (PZJ) lub projekcie organizacji robót zaakceptowanym przez Inżyniera; w przypadku braku ustaleń w tych dokumentach, sprzęt powinien być uzgodniony i zaakceptowany przez Inżyniera.

Liczba i wydajność sprzętu musi gwarantować przeprowadzenie robót w terminie przewidzianym w kontrakcie i zgodnie z zasadami określonymi w dokumentacji projektowej, SST i wskazaniach Inżyniera. Sprzęt będący własnością Wykonawcy lub wynajęty do wykonywania robót musi być stale utrzymywany w dobrym stanie technicznym i gotowości do pracy, a także odpowiadać wymaganiom ochrony środowiska i przepisom dotyczącym jego użytkowania. Jeżeli wymagają tego przepisy, Wykonawca zobowiązany jest do dostarczenia Inżynierowi kopii dokumentów potwierdzających dopuszczenie sprzętu do użytkowania. Jeżeli dokumentacja projektowa lub SST przewidują możliwość wariantowego użycia sprzętu przy wykonywanych robotach, Wykonawca musi uzgodnić z Inżynierem rodzaj wybranego sprzętu na co najmniej 3 tygodnie przed jego użyciem. Wybrany i zaakceptowany sprzęt nie może być później zmieniony bez zgody Inżyniera. Jakkolwiek sprzęt, maszyny, urządzenia i narzędzia nie gwarantujące zachowania warunków kontraktu zostaną przez Inżyniera zdyskwalifikowane i nie będą dopuszczone do robót.

### **4. TRANSPORT**

Wykonawca jest zobowiązany do stosowania jedynie takich środków transportu, które nie wpłyną niekorzystnie na jakość wykonywanych robót i właściwości przewożonych materiałów. Liczba środków transportu ma zapewnić wykonanie robót zgodnie z zasadami określonymi w dokumentacji projektowej, SST i wskazaniach Inżyniera, w terminie przewidzianym kontraktem. Przy ruchu po drogach publicznych pojazdy muszą spełniać wymagania dotyczące przepisów ruchu drogowego. Środki transportu nie odpowiadające warunkom kontraktu, będą przez

Inżyniera usunięte z terenu budowy.

Wykonawca na bieżąco i na własny koszt będzie usuwać wszelkie zanieczyszczenia, spowodowane jego pojazdami na drogach publicznych oraz dojazdach do terenu budowy.

## **5. WYKONANIE ROBÓT**

Wykonawca jest odpowiedzialny za prowadzenie robót zgodnie z kontraktem oraz za jakość zastosowanych materiałów i wykonywanych robót i ich zgodność z dokumentacją projektową, wymaganiami SST, PZJ, projektem organizacji robót i wskazaniem Inżyniera.

Wykonawca ponosi odpowiedzialność za dokładne wytyczenie sytuacyjne i wysokościowe wszystkich elementów robót, zgodnie z wymiarami i rzędnymi określonymi w dokumentacji projektowej lub przekazanymi na piśmie przez Inżyniera. Następstwa jakiegokolwiek błędu popełnionego przez Wykonawcę w wytyczeniu i wyznaczeniu robót muszą być, jeżeli tego będzie wymagać Inżynier, poprawione przez Wykonawcę na własny koszt.

Sprawdzenie przez Inżyniera wytyczenia robót lub wyznaczenia wysokościowego nie zwalnia Wykonawcy od odpowiedzialności za ich dokładność.

Inżynier w sposób obiektywny podejmuje decyzje we wszystkich sprawach związanych z jakością robót, oceną jakości materiałów i postępem robót, a ponadto we wszystkich sprawach związanych z interpretacją dokumentacji projektowej i SST oraz wypełnianiem warunków kontraktu przez Wykonawcę. Decyzje Inżyniera dotyczące akceptacji lub odrzucenia materiałów lub elementów robót winny być oparte na wymaganiach sformułowanych w kontrakcie, dokumentacji projektowej i SST, a także w normach i wytycznych. Przy podejmowaniu decyzji Inżynier uwzględni wyniki badań materiałów i robót, rozrzuty normalnie występujące podczas produkcji i przy badaniach materiałów, dotychczasowe doświadczenia, wyniki badań naukowych oraz inne czynniki wpływające na rozważaną kwestię. Polecenia Inżyniera powinny być wykonywane w wyznaczonym przez niego terminie, pod groźbą wstrzymania robót. Skutki z tego tytułu ponosi Wykonawca.

## **6. KONTROLA JAKOŚCI ROBÓT**

### **6.1. Program zapewnienia jakości**

Do obowiązków Wykonawcy należy opracowanie i przedłożenie do aprobaty Inżyniera programu zapewnienia jakości, w którym przedstawi on zamierzony sposób wykonywania robót, możliwości techniczne, kadrowe i organizacyjne, gwarantujące wykonanie robót zgodnie z dokumentacją projektową, SST oraz poleceniami i ustaleniami przekazanymi przez Inżyniera.

Program zapewnienia jakości powinien zawierać:

a) część ogólną opisującą:

- organizację wykonania robót, w tym terminy i sposób prowadzenia robót,
- organizację ruchu na budowie wraz z oznakowaniem robót,
- bhp,
- wykaz zespołów roboczych, ich kwalifikacje i przygotowanie praktyczne,
- wykaz osób odpowiedzialnych za jakość i terminowość wykonania poszczególnych elementów robót,
- system (sposób i procedurę) proponowanej kontroli i sterowania jakością wykonywanych robót
- wyposażenie w sprzęt i urządzenia do pomiarów i kontroli (opis laboratorium własnego lub laboratorium, któremu Wykonawca zamierza powierzyć prowadzenie badań),
- sposób oraz formę gromadzenia wyników badań laboratoryjnych, zapisu pomiarów, nastaw mechanizmów sterujących, a także wyciąganych wniosków i zastosowanych korekt w procesie technologicznym, proponowany sposób i formę przekazywania tych informacji Inżynierowi,

b) część szczegółową opisującą (dla każdego asortymentu robót):

- wykaz maszyn i urządzeń stosowanych na budowie z ich parametrami technicznymi oraz wyposażeniem w mechanizmy do sterowania i urządzenia pomiarowo-kontrolne,

- rodzaje i ilość środków transportu oraz urządzeń do magazynowania i załadunku materiałów,
- sposób zabezpieczenia i ochrony ładunków w czasie transportu,
- sposób i procedurę pomiarów i badań (rodzaj i częstotliwość, pobieranie próbek, legalizacja i sprawdzanie urządzeń itp.), prowadzonych podczas dostaw materiałów, wytwarzania mieszanek i wykonywania poszczególnych elementów robót,
- sposób postępowania z materiałami i robotami nie odpowiadającymi wymaganiom.

### **6.2. Zasady kontroli jakości**

Celem kontroli robót powinno być takie sterowanie ich przygotowaniem i wykonaniem, aby osiągnąć założoną jakość robót. Wykonawca jest odpowiedzialny za pełną kontrolę robót i jakości materiałów. Powinien zapewnić odpowiedni system kontroli, włączając personel, laboratorium, sprzęt, zaopatrzenie i wszelkie urządzenia niezbędne do pobierania próbek i badania materiałów oraz robót. Przed zatwierdzeniem systemu kontroli Inżynier może zażądać od Wykonawcy przeprowadzenia badań w celu stwierdzenia, że poziom ich wykonania jest zadowalający. Wykonawca zobowiązany jest przeprowadzać pomiary i badania z częstotliwością pozwalającą na stwierdzenie, czy roboty wykonano zgodnie z wymaganiami zawartymi w dokumentacji projektowej i SST. Minimalne wymagania co do zakresu badań i ich częstotliwości powinny być określone w SST, normach i wytycznych. W przypadku, gdy nie zostały one tam określone, Inżynier ustala zakres kontroli, jaki jest konieczny dla zapewnienia wykonania robót zgodnie z kontraktem. Wykonawca dostarcza Inżynierowi świadectwa stwierdzające, że wszystkie stosowane urządzenia i sprzęt badawczy posiadają ważną legalizację, zostały prawidłowo wykalibrowane i odpowiadają wymaganiom norm określających procedury badań. Inżynier powinien mieć nieograniczony dostęp do pomieszczeń laboratoryjnych w celu ich inspekcji. Inżynier powiadamia pisemnie Wykonawcę o jakichkolwiek niedociągnięciach dotyczących urządzeń laboratoryjnych, sprzętu, zaopatrzenia laboratorium, pracy personelu lub metod badawczych. Jeżeli niedociągnięcia są tak poważne, że mogą wpłynąć ujemnie na wyniki badań, Inżynier może wstrzymać natychmiast użycie badanych materiałów do robót i dopuścić je do użycia dopiero wtedy, gdy niedociągnięcia w pracy laboratorium Wykonawcy zostaną usunięte i stwierdzona zostanie odpowiednia jakość badanych materiałów. Wszystkie koszty związane z organizacją i prowadzeniem niezbędnych badań, pomiarów i kontroli ponosi Wykonawca.

### **6.3. Pobieranie próbek**

Próbki powinny być pobierane losowo. Zaleca się stosowanie statystycznych metod pobierania próbek, opartych na zasadzie, że wszystkie jednostkowe elementy produkcji mogą być wytypowane do badań z jednakowym prawdopodobieństwem.

Inżynier musi mieć zapewnioną możliwość udziału w pobieraniu próbek.

W przypadkach, gdy jakość stosowanych materiałów budzi wątpliwości Inżyniera, może on zlecić przeprowadzenie dodatkowych badań, jeżeli Wykonawca z własnej woli nie usunie z budowy kwestionowanych materiałów, bądź ich nie ulepszy. Koszty tych dodatkowych badań pokrywa Wykonawca tylko w przypadku stwierdzenia usterek; w przeciwnym razie koszty te pokrywa Zamawiający.

Pojemniki do pobierania próbek powinny być dostarczone przez Wykonawcę i zatwierdzone przez Inżyniera. Próbki pobierane i dostarczane do badań muszą być odpowiednio opisane i oznakowane w sposób zaakceptowany przez Inżyniera.

### **6.4. Badania i pomiary**

Wszystkie badania i pomiary muszą być przeprowadzane zgodnie z wymaganiami norm. W przypadku, gdy normy nie obejmują jakiegokolwiek badania wymaganego w SST, stosować można wytyczne krajowe lub inne procedury badawcze, zaakceptowane przez Inżyniera. Przed przystąpieniem do pomiarów lub badań Wykonawca powiadamia Inżyniera o ich rodzaju, miejscu i terminie. Po wykonaniu pomiaru lub badania Wykonawca przedstawia na piśmie ich wyniki do akceptacji Inżyniera.

## **6.5. Raporty z badań**

Wykonawca zobowiązany jest przekazywać Inżynierowi kopie raportów z wynikami badań jak najszybciej, nie później jednak niż w terminie określonym w PZJ. Wyniki badań (kopie) przekazywane są Inżynierowi na formularzach przez niego zaakceptowanych.

## **6.6. Badania prowadzone przez Inżyniera**

W celu kontroli jakości materiałów i zatwierdzenia ich do stosowania, Inżynier uprawniony jest do dokonywania kontroli, pobierania próbek i badania materiałów w miejscu ich wydobywania i wytwarzania. Inżynier musi mieć zapewnioną pomoc ze strony Wykonawcy robót i producenta materiałów. Po uprzedniej weryfikacji systemu kontroli robót prowadzonego przez Wykonawcę, na podstawie wyników badań dostarczonych przez Wykonawcę Inżynier ocenia zgodność materiałów i robót z wymaganiami SST. Inżynier może pobierać próbki materiałów i prowadzić badania na swój koszt, niezależnie od Wykonawcy. Jeżeli wyniki tych badań wykażą, że raporty Wykonawcy są niewiarygodne, Inżynier zleca Wykonawcy lub niezależnemu laboratorium przeprowadzenie powtórnych lub dodatkowych badań, albo przy ocenie zgodności materiałów i robót z dokumentacją projektową i SST opiera się wyłącznie na własnych badaniach. W takim wypadku całkowity koszt powtórnych lub dodatkowych badań i pobierania próbek ponosi Wykonawca.

## **6.7. Atesty jakości materiałów i urządzeń**

Przed wykonaniem badań jakości materiałów przez Wykonawcę Inżynier może dopuścić do użycia materiały posiadające atest producenta, stwierdzający ich pełną zgodność z warunkami podanymi w SST. W przypadku materiałów, dla których atesty są wymagane przez SST, atest powinna posiadać każda dostarczona do robót partia materiałów. Produkty przemysłowe powinny posiadać atesty wydane przez producenta i w razie potrzeby poparte wynikami wykonanych przez niego badań. Kopie wyników tych badań Wykonawca musi dostarczyć Inżynierowi. Urządzenia laboratoryjne i Materiały posiadające atesty, a urządzenia - ważne legalizacje mogą być w każdej chwili skontrolowane i jeżeli zostanie stwierdzona ich niezgodność z SST, wówczas materiały takie lub urządzenia zostaną odrzucone.

## **6.8. Dokumenty budowy**

### *6.8.1. Dziennik budowy.*

Dziennik budowy jest wymaganym dokumentem prawnym obowiązującym Zamawiającego i Wykonawcę w okresie od przekazania Wykonawcy placu budowy do końca okresu gwarancyjnego. Zgodnie z obowiązującymi przepisami odpowiedzialność za prowadzenie dziennika budowy spoczywa na Wykonawcy.

Zapisy w dzienniku budowy winny być dokonywane na bieżąco i dotyczyć mają przebiegu robót, stanu bezpieczeństwa ludzi i mienia oraz technicznej i gospodarczej strony budowy.

Każdy zapis w dzienniku budowy powinien być opatrzony datą jego dokonania i podpisem osoby dokonującej zapisu, z podaniem jej imienia i nazwiska oraz stanowiska służbowego. Zapisy muszą być czytelne, dokonane trwałą techniką, w porządku chronologicznym, bezpośrednio jeden pod drugim, bez przerw.

Załączone do dziennika budowy protokoły i inne dokumenty muszą być oznaczone kolejnym numerem załącznika oraz opatrzone datą i podpisem kierownika budowy i Inżyniera.

Do dziennika budowy należy wpisywać w szczególności:

- datę przekazania Wykonawcy placu budowy,
- datę przekazania Wykonawcy przez Zamawiającego dokumentacji projektowej,
- uzgodnienie przez Inżyniera programu zapewnienia jakości i harmonogramów robót,
- terminy rozpoczęcia i zakończenia poszczególnych elementów robót,
- przebieg robót, trudności i przeszkody w ich prowadzeniu, okresy i przyczyny przerw w robotach,
- uwagi i polecenia Inżyniera,
- daty zarządzenia wstrzymania robót z podaniem przyczyny,
- zgłoszenia i daty odbiorów robót zanikających, ulegających zakryciu oraz odbiorów częściowych i końcowych,

- wyjaśnienia, uwagi i propozycje Wykonawcy,
- stan pogody i temperaturę powietrza w okresie wykonywania robót podlegających ograniczeniom lub wymaganiom szczególnym w związku z warunkami klimatycznymi,
- zgodność rzeczywistych warunków geotechnicznych z ich opisem w dokumentacji projektowej,
- dane dotyczące czynności geodezyjnych (pomiarowych) dokonywanych przed i w trakcie wykonywania robót,
- dane dotyczące sposobu wykonywania zabezpieczenia robót,
- dane dotyczące jakości materiałów, pobierania próbek oraz wyników przeprowadzonych badań z podaniem, kto je przeprowadził,
- inne istotne informacje o przebiegu robót.

Propozycje, uwagi i wyjaśnienia Wykonawcy wpisane do dziennika budowy muszą być przedłożone Inżynierowi w celu ustosunkowania się do nich.

Decyzje Inżyniera wpisane do dziennika budowy muszą być podpisane przez Wykonawcę z zaznaczeniem ich przyjęcia lub zajęciem stanowiska.

Wpis Projektanta do dziennika budowy obliguje Inżyniera do ustosunkowania się. Projektant nie jest jednak stroną kontraktu i nie ma uprawnień do wydawania poleceń Wykonawcy robót.

#### *6.8.2. Księga obmiarów.*

Księga obmiarów stanowi dokument pozwalający na rozliczenie fizycznego postępu każdego z elementów robót. Obmiary wykonanych robót przeprowadza się w sposób ciągły w jednostkach przyjętych w kosztorysie ofertowym i wpisuje do księgi obmiarów.

#### *6.8.3. Dokumenty laboratoryjne.*

Dzienniki laboratoryjne, atesty materiałów, orzeczenia o jakości materiałów, recepty robocze i kontrolne wyniki badań Wykonawcy i Zamawiającego powinny być gromadzone w formie uzgodnionej w PZJ. Dokumenty te stanowią załączniki do odbioru robót. Powinny być udostępnione na każde życzenie Zamawiającego.

#### *6.8.4. Pozostałe dokumenty budowy.*

Do dokumentów budowy zalicza się, oprócz wymienionych w p. 6.8.1. - 6.8.3. następujące dokumenty:

- pozwolenie na realizację zadania budowlanego,
- protokoły przekazania placu budowy,
- umowy cywilno-prawne z osobami trzecimi i inne umowy cywilno-prawne,
- protokoły odbioru robót,
- protokoły z narad i ustaleń,
- korespondencję na budowie.

#### *6.8.5. Przechowywanie dokumentów budowy.*

Dokumenty budowy powinny być przechowywane na placu budowy w miejscu odpowiednio zabezpieczonym. Zaginięcie któregośkolwiek z dokumentów budowy pociąga za sobą konieczność jego natychmiastowego odtworzenia w formie przewidzianej prawem.

Wszelkie dokumenty budowy muszą być zawsze dostępne dla Inżyniera i przedstawiane do wglądu na życzenie Zamawiającego.

## **7. OBMIAR ROBÓT**

### **7.1. Ogólne zasady obmiaru robót**

Obmiar robót winien określać faktyczny zakres wykonywanych robót. Przeprowadza się go w jednostkach przyjętych w kosztorysie ofertowym i SST.

Obmiaru robót dokonuje Wykonawca po pisemnym powiadomieniu Inżyniera o zakresie i terminie obmiaru, co najmniej na 3 dni przed tym terminem. Wyniki obmiaru wpisuje się do księgi obmiarów. Jakikolwiek błąd lub przeoczenie (opuszczenie) w ilościach podanych w ślepych kosztorysie lub SST nie zwalnia Wykonawcy od obowiązku ukończenia wszystkich robót.

Obmiar gotowych robót powinien być dokonywany z częstotliwością wynikającą z konieczności miesięcznej płatności na rzecz Wykonawcy lub w innym czasie określonym w kontrakcie bądź ustalonym przez Wykonawcę i Inżyniera.

## **7.2. Zasady określania ilości robót i materiałów**

O ile dla pojedynczych elementów zadania budowlanego nie określono inaczej, wszystkie pomiary długości należy wykonywać w poziomie wzdłuż linii osiowej.

Wszystkie elementy robót określone w metrach mierzy się równolegle do podstawy.

Jeżeli SST dla danych robót nie wymagają inaczej, objętości należy obliczać w m<sup>3</sup> jako iloczyn długości i średniej powierzchni przekroju. Ilości, które mają być obmierzone wagowo, powinny być ważone w megagramach (tonach) lub kilogramach, zgodnie z wymaganiami SST.

## **7.3. Urządzenia i sprzęt pomiarowy**

Wszystkie urządzenia i sprzęt pomiarowy, stosowane w czasie obmiaru robót muszą być zaakceptowane przez Inżyniera. Powinny one być dostarczone przez Wykonawcę. Jeżeli wymagają badań atestujących, to Wykonawca powinien posiadać aktualne świadectwa legalizacji. W całym okresie trwania robót muszą być utrzymywane przez Wykonawcę w dobrym stanie technicznym.

## **7.4. Wagi i zasady ważenia**

Jeżeli stosowana metoda obmiaru wymaga ważenia, Wykonawca musi zainstalować odpowiednie wagi w ilościach i miejscach zaakceptowanych przez Inżyniera. Wagi powinny mieć ważne świadectwa legalizacji. Muszą być utrzymywane przez Wykonawcę w stanie zapewniającym zachowanie dokładności wg norm zatwierdzonych przez Inżyniera. Wykonawca może używać publicznych urządzeń wagowych pod warunkiem, że były one atestowane i posiadają aktualne świadectwa legalizacji.

## **7.5. Czas przeprowadzenia obmiaru**

Obmiary należy przeprowadzać przed częściowym lub ostatecznym odbiorem robót, a także w przypadku występowania dłuższej przerwy w robotach lub zmiany Wykonawcy robót.

Obmiar robót zanikających przeprowadza się w czasie ich wykonywania. Obmiar robót ulegających zakryciu przeprowadza się przed ich zakryciem. Roboty pomiarowe do obmiaru oraz niezbędne obliczenia muszą być wykonane w sposób zrozumiały i jednoznaczny.

Wymiary skomplikowanych powierzchni lub objętości muszą być uzupełnione odpowiednimi szkicami umieszczonymi na karcie księgi obmiarów. W razie braku miejsca szkice mogą być dołączone do księgi obmiarów w formie oddzielnego załącznika, którego wzór powinien być uzgodniony z Inżynierem.

# **8. ODBIÓR ROBÓT**

## **8.1. Rodzaje odbiorów robót**

W zależności od ustaleń odpowiednich SST, roboty podlegają następującym etapom odbioru przez Inżyniera przy udziale Wykonawcy:

- odbiorowi robót zanikających i ulegających zakryciu,
- odbiorowi częściowemu,
- odbiorowi ostatecznemu,
- odbiorowi pogwarancyjnemu.

## **8.2. Odbiór robót zanikających i ulegających zakryciu**

Polega on na finalnej ocenie ilości i jakości wykonywanych robót, które w dalszym procesie realizacji ulegną zakryciu. Odbiór ten musi być dokonany w czasie umożliwiającym wykonanie odpowiednich korekt i poprawek bez hamowania ogólnego postępu robót. Odbioru tych robót dokonuje Inżynier. Gotowość danej części robót do odbioru zgłasza Wykonawca wpisem do dziennika budowy i jednoczesnym powiadomieniem Inżyniera. Odbiór powinien być przeprowadzony niezwłocznie, nie później jednak niż w ciągu 3 dni od daty zgłoszenia wpisem do dziennika budowy i powiadomienia o tym fakcie Inżyniera.

Jakość i ilość robót zanikających i ulegających zakryciu ocenia Inżynier na podstawie dokumentów zawierających komplet wyników badań laboratoryjnych i w oparciu o przeprowadzone pomiary w konfrontacji z dokumentacją projektową, SST i uprzednimi ustaleniami. W przypadku stwierdzenia odchylenia od przyjętych wymagań i innych wcześniejszych ustaleń Inżynier określa zakres robót poprawkowych lub podejmuje decyzje dotyczące zmian i korekt. W wyjątkowych wypadkach Inżynier podejmuje decyzję o dokonaniu potrąceń.

Przy ocenie odchyień i podejmowaniu decyzji o robotach poprawkowych lub dodatkowych Inżynier uwzględni tolerancje i zasady odbioru podane w SST dla danego rodzaju robót.

### **8.3. Odbiór częściowy**

Polega on na ocenie ilości i jakości wykonanych części robót wraz z ustaleniem należnego wynagrodzenia. Odbioru częściowego dokonuje się wg zasad obowiązujących przy odbiorze ostatecznym robót. Odbioru robót dokonuje Inżynier.

### **8.4. Odbiór ostateczny**

Odbiór ostateczny polega na finalnej ocenie rzeczywistego wykonania robót w odniesieniu do ich ilości, jakości i wartości. Całkowite zakończenie robót oraz gotowość do odbioru ostatecznego powinny być stwierdzone przez Wykonawcę wpisem do dziennika budowy z bezzwłocznym pisemnym powiadomieniem o tym fakcie Inżyniera. Odbiór ostateczny następuje w terminie ustalonym w warunkach kontraktu, licząc od dnia potwierdzenia przez Inżyniera zakończenia robót i kompletności oraz prawidłowości operatu kolaudacyjnego. Odbioru ostatecznego robót dokonuje komisja wyznaczona przez Zamawiającego w obecności Inżyniera i Wykonawcy. Komisja odbierająca roboty dokonuje ich oceny ilościowej i jakościowej na podstawie przedłożonych dokumentów, wyników badań i pomiarów, oceny wizualnej oraz zgodności wykonania robót z dokumentacją projektową i SST.

W toku odbioru ostatecznego robót komisja zapoznaje się z realizacją ustaleń przyjętych w trakcie odbiorów robót zanikających i ulegających zakryciu, zwłaszcza w zakresie wykonania robót uzupełniających i poprawkowych. W przypadkach nie wykonania wyznaczonych robót poprawkowych lub uzupełniających w warstwie ścieralnej lub robotach wykończeniowych, komisja przerywa swoje czynności i ustala nowy termin odbioru ostatecznego.

W przypadku stwierdzenia przez komisję, że jakość robót w poszczególnych asortymentach nieznacznie odbiega od wymaganej w dokumentacji projektowej i SST z uwzględnieniem tolerancji i nie ma większego wpływu na cechy eksploatacyjne obiektu i bezpieczeństwo ruchu, komisja dokonuje potrąceń ustalając pomniejszenie wartości wykonanych robót w stosunku do wartości przyjętej w dokumentach kontraktowych.

### **8.5. Dokumenty do odbioru ostatecznego**

Do odbioru ostatecznego Wykonawca jest zobowiązany przygotować następujące dokumenty:

- dokumentację projektową ( powykonawczą ) z naniesionymi zmianami oraz dokumentację dodatkową lub zamienną, jeżeli została sporządzona w trakcie realizacji kontraktu,
- Szczegółowe Specyfikacje Techniczne,
- uwagi i zalecenia Inżyniera, zwłaszcza dotyczące odbiorów robót zanikających i ulegających zakryciu oraz udokumentowanie wykonania tych zaleceń,
- recepty i ustalenia technologiczne,
- dzienniki budowy i księgi obmiarów (oryginały),
- wyniki pomiarów kontrolnych oraz badań i oznaczeń laboratoryjnych, zgodnie z SST i PZJ,
- atesty jakościowe wbudowanych materiałów
- opinię technologiczną sporządzoną na podstawie wszystkich wyników badań i pomiarów załączonych do dokumentów odbioru, wykonanych zgodnie z SST i PZJ,
- sprawozdanie techniczne,
- geodezyjną inwentaryzację powykonawczą wykonanego obiektu budowlanego
- inne dokumenty wymagane przez Zamawiającego.

Sprawozdanie techniczne powinno zawierać:

- zakres i lokalizację wykonanych robót,
- wykaz zmian wprowadzonych w stosunku do dokumentacji projektowej przekazanej przez Zamawiającego,
- uwagi dotyczące warunków realizacji robót,
- datę rozpoczęcia i zakończenia robót.

Po zapoznaniu się ze wszystkimi dokumentami przygotowanymi i przedłożonymi przez Wykonawcę oraz po dokonaniu oględzin wykonanego obiektu budowlanego komisja odbioru



sporządza protokół odbioru ostatecznego robót według wzoru ustalonego przez Zamawiającego. Protokół ten jest podstawowym dokumentem stwierdzającym dokonanie odbioru ostatecznego robót.

W przypadku, gdy według komisji roboty pod względem przygotowania dokumentacyjnego nie są gotowe do odbioru ostatecznego, komisja w porozumieniu z Wykonawcą wyznacza nowy termin ostatecznego odbioru robót.

Wszystkie zarządzone przez komisję roboty poprawkowe lub uzupełniające muszą być zestawione wg wzoru ustalonego przez Zamawiającego.

Termin wykonania robót poprawkowych i uzupełniających wyznacza komisja.

#### **8.6. Odbiór pogwarancyjny**

Odbiór pogwarancyjny polega na ocenie wykonanych robót, związanych z usunięciem wad stwierdzonych przy odbiorze ostatecznym i zaistniałych w okresie gwarancyjnym.

Odbiór pogwarancyjny dokonywany jest na podstawie oceny wizualnej obiektu z uwzględnieniem zasad ustalonych dla odbioru ostatecznego.

### **9. PODSTAWA PŁATNOŚCI**

#### **9.1. Ustalenia ogólne**

Podstawą płatności jest cena jednostkowa (za jednostkę obmiarową) skalkulowaną przez Wykonawcę dla danej pozycji kosztorysu ślepego.

Dla pozycji kosztorysowych wycenionych ryczałtowo podstawą płatności jest wartość (kwota) podana przez Wykonawcę w danej pozycji kosztorysu.

Cena jednostkowa lub kwota ryczałtowa musi uwzględniać wszystkie czynności związane z wykonaniem elementu budowy zgodnie z dokumentacją projektową i SST.

Cena jednostkowa lub kwota ryczałtowa obejmuje:

- robocizną bezpośrednią,
- wartość zużytych materiałów wraz z kosztami ich zakupu, magazynowania i transportu,
- wartość pracy sprzętu wraz z kosztami towarzyszącymi (dostarczenie na budowę, montaż i demontaż na stanowisku roboczym),
- koszty pośrednie, w skład których wchodzi: płace personelu, kierownictwa budowy i pracowników nadzoru, koszty urządzenia i eksploatacji zaplecza budowy (w tym doprowadzenia energii i wody, budowy dróg dojazdowych itp.), koszty oznakowania i zabezpieczenia robót, wydatki związane z bhp i ppoż., koszty usług obcych na rzecz budowy, opłaty za dzierżawę placów i bocznicy, koszty ekspertyz dotyczących wykonanych robót, ubezpieczenia oraz koszty zarządu przedsiębiorstwa Wykonawcy,
- zysk kalkulacyjny zawierający ewentualne ryzyko Wykonawcy
- podatki obliczone zgodnie z obowiązującymi przepisami.

Do cen jednostkowych nie należy wliczać podatku VAT.

Cena jednostkowa lub kwota ryczałtowa zaproponowana przez Wykonawcę w kosztorysie ofertowym za dany element budowy jest ostateczna i wyklucza możliwość żądania dodatkowej zapłaty za wyjątkiem przypadków wymienionych w warunkach kontraktu.

#### **9.2. Warunki umowy i wymagania ogólne specyfikacji**

Koszt dostosowania się do wymagań warunków umowy i wymagań ogólnych zawartych w specyfikacji obejmuje wszystkie warunki określone w tych dokumentach, a nie wyszczególnione w kosztorysie.

#### **9.3. Objazdy, przejazdy i organizacja ruchu**

Koszt wybudowania objazdów/przejazdów i organizacji ruchu obejmuje:

- a) opracowanie oraz uzgodnienie z Inżynierem i odpowiednimi instytucjami (wraz z zatwierdzeniem przez organ zarządzający ruchem) projektu organizacji ruchu na czas trwania budowy, wraz z dostarczeniem kopii projektu Inżynierowi i wprowadzaniem dalszych zmian i uzgodnień wynikających z postępu robót,
- b) ustawienie tymczasowego oznakowania i oświetlenia zgodnie z wymaganiami bezpieczeństwa ruchu,

- c) opłaty z tytułu dzierżawy terenu,
- d) przygotowanie terenu,
- e) konstrukcję tymczasowej nawierzchni, ramp, chodników, krawężników, barier, oznakowania i drenażu,
- f) tymczasową przebudowę urządzeń obcych.

Koszt utrzymania objazdów/przejazdów i organizacji ruchu obejmuje:

- a) oczyszczanie, przestawianie, przykrycie i usunięcie tymczasowych oznakowań pionowych, poziomych, barier i świateł,
- b) utrzymanie płynności ruchu publicznego.

Koszt likwidacji objazdów/przejazdów i organizacji ruchu obejmuje:

- a) usunięcie wbudowanych materiałów i oznakowania,
- b) doprowadzenie terenu do stanu pierwotnego.

## **10. PRZEPISY ZWIĄZANE**

1. Ustawa z dnia 7 lipca 1994 r. - Prawo budowlane
2. Rozporządzenie Ministra Infrastruktury z dnia 26 czerwca 2002 r. w sprawie dziennika budowy, montażu i rozbiórki, tablicy informacyjnej oraz ogłoszenia zawierającego dane dotyczące bezpieczeństwa pracy i ochrony zdrowia
3. Ustawa z dnia 21 marca 1985 r. o drogach publicznych.

## **ST-D. ROBOTY INŻYNIERYJNE DROGOWE**

**ST-D-01 ODTWORZENIE TRASY I PUNKTÓW WYSOKOŚCIOWYCH**

## **1. WSTĘP**

### **1.1. Przedmiot SST**

Przedmiotem specyfikacji są wymagania dotyczące wykonania i odbioru robót związanych z odtworzeniem trasy drogowej i jej punktów wysokościowych związanych z Przebudową drogi dojazdowej do gruntów rolnych w obrębie 0011 Lwówka Śląskiego na działce nr 185dr.

### **1.2. Zakres stosowania SST**

Niniejsza specyfikacja jest dokumentem przetargowym i kontraktowym przy zleceniu i realizacji przedmiotowego zadania.

### **1.3. Zakres robót objętych SST**

Ustalenia zawarte w niniejszej specyfikacji dotyczą zasad prowadzenia robót związanych z wszystkimi czynnościami umożliwiającymi i mającymi na celu odtworzenie w terenie punktów wysokościowych.

#### **1.3.1. Odtworzenie punktów wysokościowych**

W zakres robót pomiarowych, związanych z odtworzeniem punktów wysokościowych wchodzi:

- a) wyznaczenie sytuacyjne i wysokościowe punktów głównych osi trasy i charakterystycznych punktów wysokościowych,
- b) uzupełnienie osi trasy dodatkowymi punktami (wyznaczenie osi),
- c) wyznaczenie dodatkowych punktów wysokościowych (reperów roboczych),
- d) wyznaczenie przekrojów poprzecznych, zgodnie z projektem,
- e) zastabilizowanie punktów w sposób trwały, ochrona ich przed zniszczeniem oraz oznakowanie w sposób ułatwiający odszukanie i ewentualne odtworzenie.

### **1.4. Określenia podstawowe**

**1.4.1. Punkty główne trasy** - punkty załamania osi trasy, punkty kierunkowe oraz początkowy i końcowy punkt trasy.

1.4.2. Użyte określenia są zgodne z obowiązującymi, odpowiednimi polskimi normami i z definicjami podanymi w części Wymagania ogólne pkt 1.4.

### **1.5. Ogólne wymagania dotyczące robót**

Ogólne wymagania dotyczące robót podano w części Wymagania ogólne pkt 1.5.

## **2. MATERIAŁY**

### **2.1. Ogólne wymagania dotyczące materiałów**

Ogólne wymagania dotyczące materiałów podano w części Wymagania ogólne p. 2.

### **2.2. Rodzaje materiałów**

Do utrwalenia punktów głównych trasy należy stosować pale drewniane z gwoździem lub prętem stalowym lub rury metalowe o długości około 0,50 m. Pale drewniane umieszczone poza granicą robót ziemnych, w sąsiedztwie punktów załamania trasy, powinny mieć średnicę od 0,15 do 0,20 m i długość od 1,5 do 1,7 m.

Do stabilizacji pozostałych punktów należy stosować paliki drewniane średnicy od 0,05 do 0,08 m i długości około 0,30 m, a dla punktów utrwalanych w istniejącej nawierzchni bolce stalowe średnicy 5 mm i długości od 0,04 do 0,05 m.

Do stabilizacji punktów wysokościowych (reperów roboczych) należy używać prefabrykatów betonowych lub wyszukiwać punkty trwałe w terenie (elementy budynków lub budowli inżynierskich itp.). „Świadki” wyniesione poza obręb robót powinny mieć długość około 0,5 m. i przekrój prostokątny.

## **3. SPRZĘT**

### **3.1. Ogólne wymagania dotyczące sprzętu**

Ogólne wymagania dotyczące sprzętu podano w części Wymagania ogólne pkt 3.

### **3.2. Sprzęt pomiarowy**

Do odtworzenia sytuacyjnego trasy i punktów wysokościowych należy stosować następujący sprzęt:

- teodolity lub tachimetry,

- niwelatory,
- dalmierze,
- tyczki i łąty pomiarowe,
- szablon z poziomą,
- taśmy stalowe, szpilki.

Sprzęt stosowany do odtworzenia trasy drogowej i jej punktów wysokościowych powinien gwarantować uzyskanie wymaganej dokładności pomiaru i wymaga uprzedniego zatwierdzenia przez Inżyniera.

#### **4. TRANSPORT**

##### **4.1. Ogólne wymagania dotyczące transportu**

Ogólne wymagania dotyczące transportu podano w części Wymagania ogólne pkt 4.

##### **4.2. Transport sprzętu i materiałów**

Sprzęt i materiały do odtworzenia trasy można przewozić dowolnymi środkami transportu, sprzęt optyczny - wyłącznie w futerałach.

#### **5. WYKONANIE ROBÓT**

##### **5.1. Ogólne zasady wykonania robót**

Ogólne zasady wykonania robót podano w części Wymagania ogólne pkt 5.

##### **5.2. Zasady wykonywania prac pomiarowych**

Prace pomiarowe powinny być wykonane zgodnie z obowiązującymi Instrukcjami GUGiK.

Przed przystąpieniem do robót Wykonawca powinien przejąć od Zamawiającego dane zawierające lokalizację i współrzędne punktów głównych trasy oraz reperów.

W oparciu o materiały dostarczone przez Zamawiającego, Wykonawca powinien przeprowadzić obliczenia i pomiary geodezyjne niezbędne do szczegółowego wytyczenia robót.

Prace pomiarowe powinny być wykonane przez osoby posiadające odpowiednie kwalifikacje i uprawnienia.

Wykonawca powinien natychmiast poinformować Inżyniera o wszelkich błędach wykrytych w wytyczeniu punktów głównych trasy. Błędy te powinny być usunięte na koszt Zamawiającego. Wykonawca powinien sprawdzić czy rzędne terenu określone w dokumentacji projektowej są zgodne z rzeczywistymi rzędnymi terenu. Jeżeli Wykonawca stwierdzi, że rzeczywiste rzędne terenu istotnie różnią się od rzędnych określonych w dokumentacji projektowej, to powinien powiadomić o tym Inżyniera. Ukształtowanie terenu w takim rejonie nie powinno być zmieniane przed podjęciem odpowiedniej decyzji przez Inżyniera. Wszystkie roboty dodatkowe, wynikające z różnic rzędnych terenu podanych w dokumentacji projektowej i rzędnych rzeczywistych, zaakceptowane przez Inżyniera, zostaną wykonane na koszt Zamawiającego. Zaniechanie powiadomienia Inżyniera oznacza, że roboty dodatkowe w takim przypadku obciążą Wykonawcę. Wszystkie roboty, które bazują na pomiarach Wykonawcy, nie mogą być rozpoczęte przed zaakceptowaniem wyników pomiarów przez Inżyniera.

Punkty wierzchołkowe, punkty główne trasy i punkty pośrednie osi trasy muszą być zaopatrzone w oznaczenia określające w sposób wyraźny i jednoznaczny charakterystykę i położenie tych punktów. Forma i wzór tych oznaczeń powinny być zaakceptowane przez Inżyniera.

Wykonawca jest odpowiedzialny za ochronę wszystkich punktów pomiarowych i ich oznaczeń w czasie trwania robót. Jeżeli znaki pomiarowe przekazane przez Zamawiającego zostaną zniszczone przez Wykonawcę świadomie lub wskutek zaniedbania, a ich odtworzenie jest konieczne do dalszego prowadzenia robót, to zostaną one odtworzone na koszt Wykonawcy. Wszystkie pozostałe prace pomiarowe konieczne dla prawidłowej realizacji robót należą do obowiązków Wykonawcy.

##### **5.3. Sprawdzenie wyznaczenia punktów głównych osi trasy i punktów wysokościowych**

Punkty główne powinny być zastabilizowane w sposób trwały przy użyciu materiałów określonych w pkt. 2.2. a także dowiązane do punktów pomocniczych, położonych poza granicą robót ziemnych.

Maksymalna odległość pomiędzy punktami głównymi na odcinkach prostych nie może przekraczać 500 m. Zamawiający powinien założyć robocze punkty wysokościowe (repery robocze) wzdłuż osi trasy drogowej, a także przy każdym obiekcie inżynierskim. Maksymalna odległość między reperami roboczymi wzdłuż trasy drogowej w terenie płaskim powinna wynosić 500 metrów, natomiast w terenie falistym i górskim powinna być odpowiednio zmniejszona, zależnie od jego konfiguracji. Repery robocze należy założyć poza granicami robót związanych z wykonaniem trasy drogowej i obiektów towarzyszących. Jako repery robocze można wykorzystać punkty stałe na stabilnych, istniejących budowlach wzdłuż trasy drogowej. O ile brak takich punktów, repery robocze należy założyć w postaci słupków betonowych lub grubych kształtowników stalowych, osadzonych w gruncie w sposób wykluczający osiadanie, zaakceptowany przez Inżyniera. Rzędne reperów roboczych należy określać z taką dokładnością, aby średni błąd niwelacji po wyrównaniu był mniejszy od 4 mm/km., stosując niwelację podwójną w nawiązaniu do reperów państwowych. Repery robocze powinny być wyposażone w dodatkowe oznaczenia, zawierające wyraźne i jednoznaczne określenie nazwy repera i jego rzędnej.

#### **5.4. Odtworzenie osi trasy**

Tyczenie trasy należy wykonać w oparciu o dokumentację projektową oraz inne dane geodezyjne przekazane przez Zamawiającego, przy wykorzystaniu sieci poligonizacji państwowej albo innej osnowy geodezyjnej, określonej w dokumentacji projektowej. Oś trasy należy wyznaczyć w punktach głównych (początkowy i końcowy) oraz w punktach pośrednich w odległościach nie mniejszych niż 50 m.

Dopuszczalne odchylenie sytuacyjne wytyczonej osi trasy w stosunku do dokumentacji projektowej nie może być większe niż 5 cm dla pozostałych dróg. Rzędne wysokościowe punktów głównych osi trasy należy wyznaczyć z dokładnością do 1 cm w stosunku do rzędnych niwelety określonych w dokumentacji projektowej.

Do utrwalenia punktów w terenie należy użyć materiałów wymienionych w pkt 2.2.

Usunięcie palików z tyczonej osi trasy jest dopuszczalne tylko wówczas, gdy Wykonawca robót zastąpi je odpowiednimi palikami po obu stronach osi, umieszczonymi poza granicą robót.

Wyznaczenie obiektu budowlanego w terenie powinno być potwierdzone wpisem do dziennika budowy przez wykonującego te prace geodetę.

#### **5.5. Wyznaczenie przekrojów poprzecznych**

Wyznaczenie przekrojów poprzecznych obejmuje wyznaczenie krawędzi nasypów i wykopów na powierzchni terenu (określenie granicy robót), zgodnie z dokumentacją projektową oraz w miejscach wymagających uzupełnienia dla poprawnego przeprowadzenia robót i w miejscach zaakceptowanych przez Inżyniera.

Do wyznaczania krawędzi nasypów i wykopów należy stosować dobrze widoczne paliki lub wiechy. Wiechy należy stosować w przypadku nasypów o wysokości przekraczającej 1 metr oraz wykopów głębszych niż 1 metr. Odległość między palikami lub wiechami należy dostosować do ukształtowania terenu oraz geometrii trasy drogowej. Odległość ta co najmniej powinna odpowiadać odstępowi kolejnych przekrojów poprzecznych.

Profilowanie przekrojów poprzecznych musi umożliwiać wykonanie nasypów i wykopów o kształcie zgodnym z dokumentacją projektową.

### **6.0. KONTROLA JAKOŚCI ROBÓT**

#### **6.1. Ogólne zasady kontroli jakości robót**

Ogólne zasady kontroli jakości robót podano w części Wymagania ogólne pkt 6.

#### **6.2. Kontrola jakości prac pomiarowych**

Kontrolę jakości prac pomiarowych związanych z odtworzeniem trasy i punktów wysokościowych należy prowadzić według ogólnych zasad określonych w instrukcjach i wytycznych GUGiK zgodnie z wymaganiami podanymi w pkt 5.4.

## **7. OBMIAR ROBÓT**

### **7.1. Ogólne zasady obmiaru robót**

Ogólne zasady obmiaru robót podano w części Wymagania ogólne pkt 7.

### **7.2. Jednostka obmiarowa**

Jednostką obmiarową jest km (kilometr) odtworzonej trasy w terenie.

## **8. ODBIÓR ROBÓT**

### **8.1. Ogólne zasady odbioru robót**

Ogólne zasady odbioru robót podano w części Wymagania ogólne pkt 8.

### **8.2. Sposób odbioru robót**

Odbioru robót dokonuje Inżynier na podstawie szkiców i dzienników pomiarów geodezyjnych lub protokół z kontroli geodezyjnej, które Wykonawca przedkłada Inżynierowi.

## **9. PODSTAWA PŁATNOŚCI**

### **9.1. Ogólne ustalenia dotyczące podstawy płatności**

Ogólne ustalenia dotyczące podstawy płatności podano w części Wymagania ogólne pkt 9.

### **9.2. Cena jednostki obmiarowej**

Cena 1 km wykonania robót obejmuje:

- dowieszenie niezbędnego sprzętu i materiałów na budowę,
- sprawdzenie wyznaczenia punktów głównych osi trasy i punktów wysokościowych,
- uzupełnienie osi trasy dodatkowymi punktami,
- wyznaczenie dodatkowych punktów wysokościowych,
- wyznaczenie przekrojów poprzecznych z ewentualnym wytyczeniem dodatkowych przekrojów,
- zastabilizowanie punktów w sposób trwały, ochrona ich przed zniszczeniem i oznakowanie ułatwiające odszukanie i ewentualne odtworzenie.

Zakres robót objętych płatnością obejmuje wytyczenie trasy zgodnie z dokumentacją projektową.

## **10. PRZEPISY ZWIĄZANE**

1. Rozporządzenie MGPIB z dnia 21.02.1995 r. w sprawie rodzaju i zakresu opracowań geodezyjno-kartograficznych oraz czynności geodezyjnych obowiązujących w budownictwie (Dz.U. Nr 25, poz. 133).
2. Instrukcja DP-T14 o dokonywaniu odbioru robót drogowych i mostowych realizowanych na drogach zamiejskich krajowych i wojewódzkich. GDDP, Warszawa 1989 r.
3. Instrukcja techniczna 0-1. Ogólne zasady wykonywania prac geodezyjnych.
4. Instrukcja techniczna G-3. Geodezyjna obsługa inwestycji, Główny Urząd Geodezji i Kartografii, Warszawa 1979.
5. Instrukcja techniczna G-1. Geodezyjna osnowa pozioma, GUGiK 1978.
6. Instrukcja techniczna G-2. Wysokościowa osnowa geodezyjna, GUGiK 1983.
7. Instrukcja techniczna G-4. Pomiary sytuacyjne i wysokościowe, GUGiK 1979.
8. Wytyczne techniczne G-3.2. Pomiary realizacyjne, GUGiK 1983.
9. Wytyczne techniczne G-3.1. Osnovy realizacyjne, GUGiK 1983.

**ST-D. ROBOTY INŻYNIERYJNE DROGOWE**

**ST-D-03 ZDJĘCIE WARSTWY HUMUSU**



## **1. WSTĘP**

### **1.1. Przedmiot SST**

Przedmiotem niniejszej specyfikacji są wymagania dotyczące wykonania i odbioru robót polegających na zdjęciu warstwy humusu związanych z Przebudową drogi dojazdowej do gruntów rolnych w obrębie 0011 Lwówka Śląskiego na działce nr 185dr.

### **1.2. Zakres stosowania SST**

Niniejsza specyfikacja jest dokumentem przetargowym i kontraktowym przy zleceniu i realizacji przedmiotowego zadania.

### **1.3. Zakres robót objętych SST**

Ustalenia zawarte w niniejszej specyfikacji dotyczą zasad prowadzenia robót związanych ze zdjęciem wierzchniej warstwy gruntu (humus), wykonywanych w ramach robót przygotowawczych.

### **1.4. Określenia podstawowe**

Stosowane określenia podstawowe są zgodne z obowiązującymi, odpowiednimi polskimi normami oraz z definicjami podanymi w części Wymagania ogólne pkt 1.4.

### **1.5. Ogólne wymagania dotyczące robót**

Ogólne wymagania dotyczące robót podano w części Wymagania ogólne pkt 1.5.

## **2. MATERIAŁY**

Nie występują.

## **3. SPRZĘT**

### **3.1. Ogólne wymagania dotyczące sprzętu**

Ogólne wymagania dotyczące sprzętu podano w części Wymagania ogólne pkt 3.

### **3.2. Sprzęt do zdjęcia humusu**

Do wykonania robót związanych ze zdjęciem warstwy humusu należy stosować:

- a) równiarki, spycharki,
- b) łopaty, szpadle i inny sprzęt do ręcznego wykonywania robót ziemnych - w miejscach, gdzie prawidłowe wykonanie robót sprzętem zmechanizowanym nie jest możliwe,
- c) koparki i samochody samowyladowcze - w przypadku transportu na odległość wymagającą zastosowania takiego sprzętu.

## **4. TRANSPORT**

### **4.1. Ogólne wymagania dotyczące transportu**

Ogólne wymagania dotyczące transportu podano w części Wymagania ogólne pkt 4.

### **4.2. Transport humusu**

Humus należy przemieszczać z zastosowaniem spycharek albo przewozić transportem samochodowym.

Wybór środka transportu zależy od odległości, warunków lokalnych i przeznaczenia humusu.

## **5. WYKONANIE ROBÓT**

### **5.1. Ogólne zasady wykonania robót**

Ogólne zasady wykonania robót podano w części Wymagania ogólne pkt 5.

Teren pod budowę drogi w pasie robót ziemnych, w miejscach dokopów i w innych miejscach wskazanych w dokumentacji projektowej powinien być oczyszczony z humusu i ściółki.

### **5.2. Zdjęcie warstwy humusu**

Warstwa humusu powinna być zdjęta z przeznaczeniem do późniejszego użycia przy umacnianiu skarp, zakładaniu trawników, sadzeniu drzew i krzewów oraz do innych czynności określonych w dokumentacji projektowej. Zagospodarowanie nadmiaru humusu powinno być wykonane zgodnie z ustaleniami SST lub wskazaniem Inżyniera.

Humus należy zdejmować mechanicznie z zastosowaniem równiarek lub spycharek.

W wyjątkowych sytuacjach, gdy zastosowanie maszyn nie jest wystarczające dla prawidłowego wykonania robót, względnie może stanowić zagrożenie dla bezpieczeństwa robót (zmienna grubość warstwy humusu, sąsiedztwo budowli), należy dodatkowo stosować ręczne wykonanie robót, jako uzupełnienie prac wykonywanych mechanicznie.

Warstwę humusu należy zdjąć z powierzchni całego pasa robót ziemnych oraz w innych miejscach określonych w dokumentacji projektowej lub wskazanych przez Inżyniera.

Grubość zdejmowanej warstwy humusu (zależna od głębokości jego zalegania, wysokości nasypu, potrzeb jego wykorzystania na budowie itp.) powinna być zgodna z ustaleniami dokumentacji projektowej, SST lub wskazana przez Inżyniera, według faktycznego stanu występowania. Stan faktyczny będzie stanowił podstawę do rozliczenia czynności związanych ze zdjęciem warstwy humusu. Zdjęty humus należy składować w regularnych przyzmac. Miejsca składowania humusu powinny być przez Wykonawcę tak dobrane, aby humus był zabezpieczony przed zanieczyszczeniem, a także najeżdżaniem przez pojazdy. Nie należy zdejmować humusu w czasie intensywnych opadów i bezpośrednio po nich, aby uniknąć zanieczyszczenia gliną lub innym gruntem nieorganicznym.

## **6. KONTROLA JAKOŚCI ROBÓT**

### **6.1. Ogólne zasady kontroli jakości robót**

Ogólne zasady kontroli jakości robót podano w części Wymagania ogólne pkt 6.

### **6.2. Kontrola usunięcia humusu i darniny**

Sprawdzenie jakości robót polega na wizualnej ocenie kompletności usunięcia humusu.

## **7. OBMIAR ROBÓT**

### **7.1. Ogólne zasady obmiaru robót**

Ogólne zasady obmiaru robót podano w części Wymagania ogólne pkt 7.

### **7.2. Jednostka obmiarowa**

Jednostką obmiarową jest m<sup>2</sup> (metr kwadratowy) zdjętej warstwy humusu.

## **8. ODBIÓR ROBÓT**

Ogólne zasady odbioru robót podano w części Wymagania ogólne pkt 8.

## **9. PODSTAWA PŁATNOŚCI**

### **9.1. Ogólne ustalenia dotyczące podstawy płatności**

Ogólne ustalenia dotyczące podstawy płatności podano w części Wymagania ogólne pkt 9.

### **9.2. Cena jednostki obmiarowej**

Cena 1 m<sup>2</sup> wykonania robót obejmuje zdjęcie warstwy humusu wraz z hałdowaniem w przyzmy obok miejsca robót (odkład miejscowy) lub odwiezieniem nadmiaru na odkład na odl. do 10 km. Zakres robót objętych płatnością obejmuje wykonanie robót zgodnie z przedmiarem.

## **10. PRZEPISY ZWIĄZANE**

Nie występują.

## **ST-D. ROBOTY INŻYNIERYJNE DROGOWE**

**ST-D-05 WYKONANIE WYKOPÓW W GRUNTACH NIESKALISTYCH**

## 1. WSTĘP

### 1.1. Przedmiot SST

Przedmiotem niniejszej specyfikacji są wymagania dotyczące wykonania i odbioru wykopów w gruntach nieskalistych związanych z Przebudową drogi dojazdowej do gruntów rolnych w obrębie 0011 Lwówka Śląskiego na działce nr 185dr.

### 1.2. Zakres stosowania SST

Szczegółowa specyfikacja techniczna (SST) jest stosowana jako dokument przetargowy i kontraktowy przy zleceniu i realizacji robót wyszczególnionych w p. 1.1.

### 1.3. Zakres robót objętych SST

Ustalenia zawarte w niniejszej specyfikacji dotyczą zasad prowadzenia robót ziemnych w gruntach nieskalistych kat. III/IV, związane z usunięciem gruntów nienośnych, wykonaniem koryta pod nawierzchnię.

### 1.4. Określenia podstawowe

1.4.1. *Budowla ziemna* - budowla wykonana w gruncie lub z gruntu naturalnego lub z gruntu antropogenicznego spełniająca warunki stateczności i odwodnienia.

1.4.2. *Korpus drogowy* - nasyp lub ta część wykopu, która jest ograniczona koroną drogi i skarpami rowów.

1.4.3. *Wysokość nasypu lub głębokość wykopu* - różnica rzędnej terenu i rzędnej robót ziemnych, wyznaczonych w osi nasypu lub wykopu.

1.4.4. *Nasyp niski* - nasyp, którego wysokość jest mniejsza niż 1 m.

1.4.5. *Nasyp średni* - nasyp, którego wysokość jest zawarta w granicach od 1 do 3 m.

1.4.6. *Nasyp wysoki* - nasyp, którego wysokość przekracza 3 m.

1.4.7. *Wykop płytki* - wykop, którego głębokość jest mniejsza niż 1 m.

1.4.8. *Wykop średni* - wykop, którego głębokość jest zawarta w granicach od 1 do 3 m.

1.4.9. *Wykop głęboki* - wykop, którego głębokość przekracza 3 m.

1.4.10. *Bagno* - grunt organiczny nasycony wodą, o małej nośności, charakteryzujący się znacznym i długotrwałym osiadaniem pod obciążeniem.

1.4.11. *Grunt nieskalisty* - każdy grunt rodzimy, nie określony w punkcie 1.4.12 jako grunt skalisty.

1.4.12. *Grunt skalisty* - grunt rodzimy, lity lub spękany o nieprzesuniętych blokach, którego próbki nie wykazują zmian objętości ani nie rozpadają się pod działaniem wody destylowanej; mają wytrzymałość na ściskanie  $R_c$  ponad 0,2 MPa; wymaga użycia środków wybuchowych albo narzędzi pneumatycznych lub hydraulicznych do odspojenia.

1.4.13. *Ukop* - miejsce pozyskania gruntu do wykonania nasypów, położone w obrębie pasa robót drogowych.

1.4.14. *Dokop* - miejsce pozyskania gruntu do wykonania nasypów, położone poza pasem robót drogowych.

1.4.15. *Odkład* - miejsce wbudowania lub składowania (odwiezienia) gruntów pozyskanych w czasie wykonywania wykopów, a nie wykorzystanych do budowy nasypów oraz innych prac związanych z trasą drogową.

1.4.16. *Wskaźnik zagęszczenia gruntu* - wielkość charakteryzująca stan zagęszczenia gruntu, określona wg wzoru:

$$I_s = \frac{\rho_d}{\rho_{ds}}$$

gdzie:

$\rho_d$  - gęstość objętościowa szkieletu zagęszczonego gruntu, zgodnie z BN-77/8931-12 [9], ( $\text{Mg}/\text{m}^3$ ),  
 $\rho_{ds}$  - maksymalna gęstość objętościowa szkieletu gruntowego przy wilgotności optymalnej, zgodnie z PN-B-04481:1988 [2], służąca do oceny zagęszczenia gruntu w robotach ziemnych, ( $\text{Mg}/\text{m}^3$ ).

1.4.17. *Wskaźnik różnoziarnistości* - wielkość charakteryzująca zagęszczalność gruntów niespoistych, określona wg wzoru:

$$U = \frac{d_{60}}{d_{10}}$$

gdzie:

$d_{60}$  - średnica oczek sita, przez które przechodzi 60% gruntu, (mm),  
 $d_{10}$  - średnica oczek sita, przez które przechodzi 10% gruntu, (mm).

1.4.18. *Wskaźnik odkształcenia gruntu* - wielkość charakteryzująca stan zagęszczenia gruntu, określona wg wzoru:

$$I_0 = \frac{E_2}{E_1}$$

gdzie:

$E_1$  - moduł odkształcenia gruntu oznaczony w pierwszym obciążeniu badanej warstwy zgodnie z PN-S-02205:1998,

$E_2$  - moduł odkształcenia gruntu oznaczony w powtórnym obciążeniu badanej warstwy zgodnie z PN-S-02205:1998.

1.4.19. *Geosyntetyk* - materiał stosowany w budownictwie drogowym, wytwarzany z wysoko polimeryzowanych włókien syntetycznych, w tym tworzyw termoplastycznych polietylenowych, polipropylenowych i poliestrowych, charakteryzujący się między innymi dużą wytrzymałością oraz wodoprzepuszczalnością, zgodny z PN-ISO10318:1993, PN-EN-963:1999.

Geosyntetyki obejmują: geotkaniny, geowłókniny, geodzianiny, georuszty, geosiatki, geokompozyty, geomembrany, zgodnie z wytycznymi IBDiM.

1.4.20. Pozostałe określenia podstawowe są zgodne z obowiązującymi, odpowiednimi polskimi normami i z definicjami podanymi w SST Wymagania ogólne pkt 1.4.

## 1.5. Ogólne wymagania dotyczące robót

Ogólne wymagania dotyczące robót podano w części Wymagania ogólne pkt 1.5.

## 2. MATERIAŁY (GRUNTY)

Materiał występujący w podłożu wykopu jest gruntem rodzimym, który będzie stanowił podłoże nawierzchni. Zgodnie z dokumentacją geotechniczną grunty w podłożu zaliczono do grupy nośności G3.

### 2.1. Ogólne wymagania dotyczące materiałów

Ogólne wymagania dotyczące materiałów, ich pozyskiwania i składowania, podano w części Wymagania ogólne pkt 2.

### 2.2. Podział gruntów

Podział gruntów pod względem wysadzinowości podaje tablica 1.

Podział gruntów pod względem przydatności do budowy nasypów podano w ST-D-06 w pkt 2.

### 2.3. Zasady wykorzystania gruntów

Grunty uzyskane przy wykonywaniu wykopów powinny być przez Wykonawcę wykorzystane w maksymalnym stopniu do budowy nasypów. Grunty przydatne do budowy nasypów mogą być wywiezione poza teren budowy tylko wówczas, gdy stanowią nadmiar objętości robót ziemnych i

za zezwoleniem Inżyniera.

Jeżeli grunty przydatne, uzyskane przy wykonaniu wykopów, nie będąc nadmiarem objętości robót ziemnych, zostały za zgodą Inżyniera wywiezione przez Wykonawcę poza teren budowy z przeznaczeniem innym niż budowa nasypów lub wykonanie prac objętych kontraktem,

Wykonawca jest zobowiązany do dostarczenia równoważnej objętości gruntów przydatnych ze źródeł własnych, zaakceptowanych przez Inżyniera

Grunty i materiały nieprzydatne do budowy nasypów, powinny być wywiezione przez Wykonawcę na odkład. Zapewnienie terenów na odkład należy do obowiązków Wykonawcy (składowisko odpadów lub inne miejsce uzgodnione z Zamawiającym). Inżynier może nakazać pozostawienie na terenie budowy gruntów, których czasowa nieprzydatność wynika jedynie z powodu zamarznięcia, nadmiernej wilgotności lub innych powodów.

Tablica 1. Podział gruntów pod względem wysadzinowości wg PN-S-02205:1998

Lp.	Wyszczególnienie właściwości	Jednostki	Grupy gruntów		
			niewysadzinowe	wątpliwe	wysadzinowe
1	Rodzaj gruntu		<ul style="list-style-type: none"> <li>- rumosz niegliniasty</li> <li>- żwir</li> <li>- pospółka</li> <li>- piasek gruby</li> <li>- piasek średni</li> <li>- piasek drobny</li> <li>- żużel nierozpadowy</li> </ul>	<ul style="list-style-type: none"> <li>- piasek pylasty</li> <li>- zwierzelina gliniasta</li> <li>- rumosz gliniasty</li> <li>- żwir gliniasty</li> <li>- pospółka gliniasta</li> </ul>	<p><b>mało wysadzinowe</b></p> <ul style="list-style-type: none"> <li>- glina piaszczysta zwięzła, glina zwięzła, glina pylasta zwięzła</li> <li>il, il piaszczysty, il pylasty</li> </ul> <p><b>bardzo wysadzinowe</b></p> <ul style="list-style-type: none"> <li>- piasek gliniasty</li> <li>- pył, pył piaszczysty</li> <li>- glina piaszczysta, glina, glina pylasta</li> <li>- il warwowy</li> </ul>
2	Zawartość cząstek £ 0,075 mm £ 0,02 mm	%	< 15 < 3	od 15 do 30 od 3 do 10	> 30 > 10
3	Kapilarność bierna $H_{kb}$	m	< 1,0	³ 1,0	> 1,0
4	Wskaźnik piaskowy WP		> 35	od 25 do 35	< 25

### 3. SPRZĘT

#### 3.1. Ogólne wymagania dotyczące sprzętu

Ogólne wymagania dotyczące sprzętu podano w części Wymagania ogólne pkt 3.

#### 3.2. Sprzęt do robót ziemnych

Wykonawca przystępujący do wykonania robót ziemnych powinien wykazać się możliwością korzystania z następującego sprzętu do:

- odspajania i wydobywania gruntów (narzędzia mechaniczne, młoty pneumatyczne, zrywarki, koparki, ładowarki, wiertarki mechaniczne itp.),

- jednoczesnego wydobywania i przemieszczania gruntów (spycharki, zgarniarki, równiarki, urządzenia do hydromechanizacji itp.),
- transportu mas ziemnych (samochody wywrotki, samochody skrzyniowe, taśmociągi itp.),
- sprzętu zagęszczającego (walce, ubijaki, płyty wibracyjne itp.).

## **4. TRANSPORT**

### **4.1. Ogólne wymagania dotyczące transportu**

Ogólne wymagania dotyczące transportu podano w części Wymagania ogólne pkt 4. **4.2.**

#### **Transport gruntów**

Wybór środków transportowych oraz metod transportu powinien być dostosowany do rodzaju gruntu (materiału), jego objętości, sposobu odpajania i załadunku oraz do odległości transportu. Wydajność środków transportowych powinna być ponadto dostosowana do wydajności sprzętu stosowanego do urabiania i wbudowania gruntu (materiału).

Zwiększenie odległości transportu ponad wartości zatwierdzone nie może być podstawą roszczeń Wykonawcy, dotyczących dodatkowej zapłaty za transport, o ile zwiększone odległości nie zostały wcześniej zaakceptowane na piśmie przez Inżyniera.

## **5. WYKONANIE ROBÓT**

### **5.1. Zasady prowadzenia robót**

#### *5.1.1. Ogólne zasady wykonania robót*

Ogólne zasady wykonania robót podano w części Wymagania ogólne pkt 5.

Sposób wykonania skarp wykopu powinien gwarantować ich stateczność w całym okresie prowadzenia robót, a naprawa uszkodzeń, wynikających z nieprawidłowego ukształtowania skarp wykopu, ich podcięcia lub innych odstępstw od dokumentacji projektowej obciąża Wykonawcę. Wykonawca powinien wykonywać wykopy w taki sposób, aby grunty o różnym stopniu przydatności do budowy nasypów były odpajane oddzielnie, w sposób uniemożliwiający ich wymieszanie. Odstępstwo od powyższego wymagania, uzasadnione skomplikowanym układem warstw geotechnicznych, wymaga zgody Inżyniera.

Odspojone grunty przydatne do wykonania nasypów powinny być bezpośrednio wbudowane w nasyp lub przewiezione na odkład. O ile Inżynier dopuści czasowe składowanie odspojonych gruntów, należy je odpowiednio zabezpieczyć przed nadmiernym zawilgoceniem.

#### *5.1.2. Dokładność wykonania wykopów i nasypów*

Odchylenie osi korpusu ziemnego, w wykopie lub nasypie, od osi projektowanej nie powinny być większe niż  $\pm 10$  cm. Różnica w stosunku do projektowanych rzędnych robót ziemnych nie może przekraczać + 1 cm i -3 cm.

Szerokość górnej powierzchni korpusu nie może różnić się od szerokości projektowanej o więcej niż  $\pm 10$  cm, a krawędzie korony drogi nie powinny mieć wyraźnych załamań w planie.

Pochylenie skarp nie powinno różnić się od projektowanego o więcej niż 10% jego wartości wyrażonej tangensem kąta. Maksymalne nierówności na powierzchni skarp nie powinny przekraczać  $\pm 10$  cm przy pomiarze łatą 3-metrową, albo powinny być spełnione inne wymagania dotyczące nierówności, wynikające ze sposobu umocnienia powierzchni skarpy.

W gruntach skalistych wymagania, dotyczące równości powierzchni dna wykopu oraz pochylenia i równości skarp, powinny być określone w dokumentacji projektowej i SST.

#### *5.1.3. Odwodnienia pasa robót ziemnych*

Niezależnie od budowy urządzeń, stanowiących elementy systemów odwadniających, ujętych w dokumentacji projektowej, Wykonawca powinien, o ile wymagają tego warunki terenowe, wykonać urządzenia, które zapewnią odprowadzenie wód gruntowych i opadowych poza obszar robót ziemnych tak, aby zabezpieczyć grunty przed przewilgoceniem i nawodnieniem.

Wykonawca ma obowiązek takiego wykonywania wykopów i nasypów, aby powierzchniom gruntu nadawać w całym okresie trwania robót spadki, zapewniające prawidłowe odwodnienie. Jeżeli, wskutek zaniedbania Wykonawcy, grunty ulegną nawodnieniu, które spowoduje ich długotrwałą nieprzydatność, Wykonawca ma obowiązek usunięcia tych gruntów i zastąpienia ich

gruntami przydatnymi na Własny koszt bez jakichkolwiek dodatkowych opłat ze strony Zamawiającego za te czynności, jak również za dowieziony grunt. Odprowadzenie wód do istniejących zbiorników naturalnych i urządzeń odwadniających musi być poprzedzone uzgodnieniem z odpowiednimi instytucjami.

#### 5.1.4. Odwodnienie wykopów

Technologia wykonania wykopu musi umożliwiać jego prawidłowe odwodnienie w całym okresie trwania robót ziemnych. Wykonanie wykopów powinno postępować w kierunku podnoszenia się niwelety. W czasie robót ziemnych należy zachować odpowiedni spadek podłużny i nadać przekrojom poprzecznym spadki, umożliwiające szybki odpływ wód z wykopu. O ile w dokumentacji projektowej nie zawarto innego wymagania, spadek poprzeczny nie powinien być mniejszy niż 4% w przypadku gruntów spoistych i nie mniejszy niż 2% w przypadku gruntów niespoistych. Należy uwzględnić ewentualny wpływ kolejności i sposobu odpajania gruntów oraz terminów wykonywania innych robót na spełnienie wymagań dotyczących prawidłowego odwodnienia wykopu w czasie postępu robót ziemnych.

Źródła wody, odsłonięte przy wykonywaniu wykopów, należy ująć w rowy i /lub dreny. Wody opadowe i gruntowe należy odprowadzić poza teren pasa robót ziemnych.

#### 5.2. Wymagania dotyczące zagęszczenia i nośności gruntu

Zagęszczenie gruntu w wykopach i miejscach zerowych robót ziemnych powinno spełniać wymagania, dotyczące minimalnej wartości wskaźnika zagęszczenia ( $I_s$ ), podanego w tabelicy 1.

Tablica 1. Minimalne wartości wskaźnika zagęszczenia w wykopach i miejscach zerowych robót ziemnych

Strefa korpusu	Minimalna wartość $I_s$ dla:		
	autostrad i dróg ekspresowych	innych dróg	
		kategoria ruchu KR3-KR6	kategoria ruchu KR1-KR2
Górna warstwa o grubości 20 cm	1,03	1,00	1,00
Na głębokości od 20 do 50 cm od powierzchni robót ziemnych	1,00	1,00	0,97

Jeżeli grunty rodzime w wykopach i miejscach zerowych nie spełniają wymaganego wskaźnika zagęszczenia, to przed ułożeniem konstrukcji nawierzchni należy je dogęścić do wartości  $I_s$ , podanych w tabelicy 1.

Jeżeli wartości wskaźnika zagęszczenia określone w tabelicy 1 nie mogą być osiągnięte przez bezpośrednie zagęszczanie gruntów rodzimych, to należy podjąć środki w celu ulepszenia gruntu podłoża, umożliwiające uzyskanie wymaganych wartości wskaźnika zagęszczenia. Możliwe do zastosowania środki, o ile nie są określone w SST, proponuje Wykonawca i przedstawia do akceptacji Inżynierowi.

Dodatkowo można sprawdzić nośność warstwy gruntu na powierzchni robót ziemnych na podstawie pomiaru wtórnego modułu odkształcenia  $E_2$  zgodnie z PN-02205.

#### 5.3. Ruch budowlany

Nie należy dopuszczać ruchu budowlanego po dnie wykopu o ile grubość warstwy gruntu (nadkładu) powyżej rzędnych robót ziemnych jest mniejsza niż 0,3 m.

Z chwilą przystąpienia do ostatecznego profilowania dna wykopu dopuszcza się po nim jedynie ruch maszyn wykonujących tę czynność budowlaną. Może odbywać się jedynie sporadyczny ruch pojazdów, które nie spowodują uszkodzeń powierzchni korpusu.



## Z A M Ó W I E N I E

Nawiązując do rozmowy telefonicznej z 25 lipca br. zamawiam **550 m<sup>2</sup>**  
Ekomaty typu **K-100-P**.

Termin dostawy: 16 sierpnia 2011 r.

Adres dostawy: 59-920 Bogatynia woj. dolnośląskie  
ul. F. Chopina 40 c  
tel. kom. 691 479 756

Dane do faktury: Wojciech Błasiak  
59-920 Bogatynia  
ul. Warszawska 21/6  
NIP 615-110-23-39

Z poważaniem

Lp.	Badana cecha	Minimalna częstotliwość badań i pomiarów
1	Pomiar szerokości korpusu ziemnego	Pomiar taśmą, szablonem, latą o długości 3 m i poziomą lub niwelatorem, w odstępach co 200 m na prostych, w punktach głównych łuku, co 100 m na łukach o $R \geq 100$ m co 50 m na łukach o $R < 100$ m oraz w miejscach, które budzą wątpliwości
2	Pomiar szerokości dna rowów	
3	Pomiar rzędnych powierzchni korpusu ziemnego	
4	Pomiar pochylenia skarp	
5	Pomiar równości powierzchni korpusu	
6	Pomiar równości skarp	
7	Pomiar spadku podłużnego powierzchni korpusu lub dna rowu	
8	Badanie zagęszczenia gruntu	

Błasiak

*Wojciech Błasiak*

### 6.3.2. Szerokość korpusu ziemnego

Szerokość korpusu ziemnego nie może różnić się od szerokości projektowanej o więcej niż  $\pm 10$  cm.

### 6.3.3. Szerokość dna rowów

Szerokość dna rowów nie może różnić się od szerokości projektowanej o więcej niż  $\pm 5$  cm.

### 6.3.4. Rzędne korony korpusu ziemnego

Rzędne korony korpusu ziemnego nie mogą różnić się od rzędnych projektowanych o więcej niż -3 cm lub +1 cm.

### 6.3.5. Pochylenie skarp

Pochylenie skarp nie może różnić się od pochylenia projektowanego o więcej niż 10% wartości

pochylenia wyrażonego tangensem kąta.

#### **6.3.6. Równość korony korpusu**

Nierówności powierzchni korpusu ziemnego mierzone łatą 3-metrową, nie mogą przekraczać 3 cm.

#### **6.3.7. Równość skarp**

Nierówności skarp, mierzone łatą 3-metrową, nie mogą przekraczać  $\pm 10$  cm.

#### **6.3.8. Spadek podłużny korony korpusu lub dna rowu**

Spadek podłużny powierzchni korpusu ziemnego lub dna rowu, sprawdzony przez pomiar niwelatorem rzędnych wysokościowych, nie może dawać różnic, w stosunku do rzędnych projektowanych, większych niż -3 cm lub +1 cm.

#### **6.3.9. Zagęszczenie gruntu**

Wskaźnik zagęszczenia gruntu określony zgodnie z BN-77/8931-12 powinien być zgodny z założonym dla odpowiedniej kategorii ruchu. W przypadku gruntów dla których nie można określić wskaźnika zagęszczenia należy określić wskaźnik odkształcenia  $I_0$ , zgodnie z normą PN-S-02205:1998.

### **6.4. Zasady postępowania z wadliwie wykonanymi robotami**

Wszystkie materiały nie spełniające wymagań podanych w odpowiednich punktach specyfikacji, zostaną odrzucone. Jeśli materiały nie spełniające wymagań zostaną wbudowane lub zastosowane, to na polecenie Inżyniera Wykonawca wymieni je na właściwe, na własny koszt. Wszystkie roboty, które wykazują większe odchylenia cech od określonych w punktach 6.3. specyfikacji powinny być ponownie wykonane przez Wykonawcę na jego koszt. Na pisemne wystąpienie Wykonawcy, Inżynier może uznać wadę za nie mającą zasadniczego wpływu na cechy eksploatacyjne drogi i ustali zakres i wielkość potrąceń za obniżoną jakość.

## **7. OBMIAR ROBÓT**

### **7.1. Ogólne zasady obmiaru robót**

Ogólne zasady obmiaru robót podano w części Wymagania ogólne pkt 7.

### **7.2. Jednostka obmiarowa**

Jednostką obmiarową jest  $m^3$  (metr sześcienny) wykonanego wykopu.

## **8. ODBIÓR ROBÓT**

Ogólne zasady odbioru robót podano w części Wymagania ogólne pkt 8.

Roboty ziemne uznaje się za wykonane zgodnie z dokumentacją projektową, SST i wymaganiami Inżyniera, jeżeli wszystkie pomiary i badania z zachowaniem tolerancji wg pkt 6 dały wyniki pozytywne.

## **9. PODSTAWA PŁATNOŚCI**

### **9.1. Ogólne ustalenia dotyczące podstawy płatności**

Ogólne ustalenia dotyczące podstawy płatności podano w części Wymagania ogólne pkt 9. Zakres czynności objętych ceną jednostkową podano w pkt. 9.2.

### **9.2. Cena jednostki obmiarowej**

Cena wykonania  $1 m^3$  wykopów w gruntach nieskalistych obejmuje:

- prace pomiarowe i roboty przygotowawcze,
- oznakowanie robót,
- wykonanie wykopu z transportem urobku na nasyp lub odkład, obejmujące: odspojenie, przemieszczenie, załadunek, przewiezienie i wyładunek,
- odwodnienie wykopu na czas jego wykonywania,
- profilowanie dna wykopu, rowów, skarp,
- zagęszczenie powierzchni wykopu,
- przeprowadzenie pomiarów i badań laboratoryjnych, wymaganych w specyfikacji technicznej,

- rozplantowanie urobku na odkładzie,
- wykonanie, a następnie rozebranie dróg dojazdowych,
- rekultywację terenu.

Zakres robót objętych płatnością obejmuje wykonanie robót zgodnie z przedmiarem.

## **10. PRZEPISY ZWIĄZANE**

### **10.1. Normy**

1. PN-B-02480:1986 Grunty budowlane. Określenia. Symbole. Podział i opis gruntów
2. PN-B-04481:1988 Grunty budowlane. Badania próbek gruntów
3. PN-B-04493:1960 Grunty budowlane. Oznaczanie kapilarności biernej
4. PN-S-02205:1998 Drogi samochodowe. Roboty ziemne. Wymagania i badania
5. BN-64/8931-01 Drogi samochodowe. Oznaczenie wskaźnika piaskowego
6. BN-64/8931-02 Drogi samochodowe. Oznaczenie modułu odkształcenia nawierzchni podatnych i podłoża przez obciążenie płytą
7. BN-77/8931-12 Oznaczenie wskaźnika zagęszczenia gruntu

### **10.2. Inne dokumenty**

1. Wykonanie i odbiór robót ziemnych dla dróg szybkiego ruchu, IBDiM, Warszawa 1978.
2. Instrukcja badań podłoża gruntowego budowli drogowych i mostowych, GDDP, Warszawa 1998.
3. Katalog typowych konstrukcji nawierzchni podatnych i półsztywnych, IBDiM, Warszawa 1997.
4. Wytyczne wzmocnienia podłoża gruntowego w budownictwie drogowym, IBDiM Warszawa 2002.

**ST-D. ROBOTY INŻYNIERYJNE DROGOWE**

**ST-D-08 POBUDOWA Z KRUSZYWA ŁAMANEGO STABILIZOWANEGO  
MECHANICZNIE**

## **1. WSTĘP**

### **1.1. Przedmiot SST**

Przedmiotem niniejszej specyfikacji (SST) są wymagania dotyczące wykonania i odbioru robót związanych z podbudową z kruszywa łamanego stabilizowanego mechanicznie związanych z Przebudową drogi dojazdowej do gruntów rolnych w obrębie 0011 Lwówka Śląskiego na działce nr 185dr.

### **1.2. Zakres stosowania SST**

Niniejsza specyfikacja jest dokumentem przetargowym i kontraktowym przy zlecaniu i realizacji przedmiotowego zadania.

### **1.3. Zakres robót objętych SST**

Ustalenia zawarte w niniejszej specyfikacji dotyczą zasad prowadzenia robót związanych z wykonywaniem podbudowy z kruszywa łamanego stabilizowanego mechanicznie wg PN-S-06102 w konstrukcji nawierzchni.

Podbudowę z kruszywa stabilizowanego mechanicznie wykonuje się, zgodnie z ustaleniami podanymi w dokumentacji projektowej, jako podbudowę zasadniczą lub pomocniczą wg Katalogu typowych konstrukcji nawierzchni podatnych i półsztywnych.

### **1.4. Określenia podstawowe**

a) podbudowa z kruszywa łamanego stabilizowanego mechanicznie - jedna lub więcej warstw zagęszczonej mieszanki, która stanowi warstwę nośną nawierzchni drogowej,

b) stabilizacja mechaniczna - proces technologiczny polegający na odpowiednim zagęszczeniu kruszywa o właściwie dobranym uziarnieniu, przy wilgotności optymalnej.

Pozostałe określenia podstawowe są zgodne z obowiązującymi odpowiednimi polskimi normami oraz z definicjami podanymi w części Wymagania ogólne pkt 1.4.

### **1.5. Ogólne wymagania dotyczące robót**

Ogólne wymagania dotyczące robót podano w części Wymagania ogólne pkt 1.5.

## **2. MATERIAŁY**

### **2.1. Ogólne wymagania dotyczące materiałów**

Ogólne wymagania dotyczące materiałów, ich pozyskiwania i składowania, podano w części Wymagania ogólne pkt 2.

### **2.2. Rodzaje materiałów**

Materiałem do wykonania podbudowy jest kruszywo łamane, uzyskane w wyniku przekruszenia surowca skalnego o frakcji uziarnienia 0-63 mm.

Kruszywo powinno być jednorodne bez zanieczyszczeń obcych i bez domieszek gliny.

### **2.3. Wymagania dla materiałów**

#### **2.3.1. Uziarnienie kruszywa**

Krzywa uziarnienia kruszywa, określona według PN-B-06714-15 powinna leżeć między krzywymi granicznymi pól dobrego uziarnienia podanymi na rysunku 1.

Rysunek 1. Pole dobrego uziarnienia kruszyw przeznaczonych na podbudowy wykonywane metodą stabilizacji mechanicznej

1-2 kruszywo na podbudowę zasadniczą (górną warstwę) lub podbudowę jednowarstwową

1-3 kruszywo na podbudowę pomocniczą (dolną warstwę).

Krzywa uziarnienia kruszywa powinna być ciągła i nie może przebiegać od dolnej krzywej

granicznej uziarnienia do górnej krzywej granicznej uziarnienia na sąsiednich sitach. Frakcje

kruszywa przechodzące przez sito 0,08 nie powinny stanowić więcej niż 65% frakcji

przechodzących przez sito 0,5 mm. Wymiar największego ziarna kruszywa nie może przekraczać

2/3 grubości warstwy układanej jednorazowo.

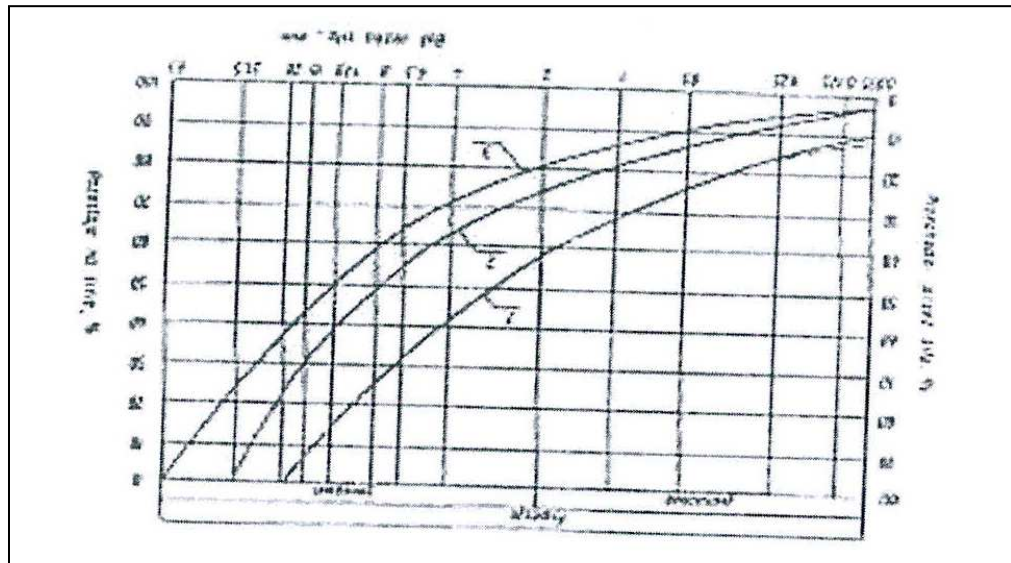

### 2.3.2. Właściwości kruszywa

Kruszywo łamane na podbudowę powinno spełniać wymagania określone w tabelicy 1.

Lp.	Wyszczególnienie właściwości	Wymagania						Badania według
		Kruszywa naturalne		Kruszywa łamane		Żużel		
		zasadnicza	pomocnicza	zasadnicza	pomocnicza	zasadnicza	pomocnicza	
1	Zawartość ziarn mniejszych niż 0,075 mm. (%)	od 2 do 10	od 2 do 12	od 2 do 10	od 2 do 12	od 2 do 10	od 2 do 12	PN-B-06714-15 [3]
2	Zawartość nadziarna, (%), nie więcej niż	5	10	5	10	5	10	PN-B-06714-15 [3]
3	Zawartość ziarn nieforemnych (%), nie więcej niż	35	45	35	40	-	-	PN-B-06714-16 [4]
4	Zawartość zanieczyszczeń organicznych (%), nie więcej niż	1	1	1	1	1	1	PN-B-04481 [1]
5	Wskaźnik piaskowy po pięciokrotnym zagęszczeniu metodą I lub II wg PN-B-04481, %	od 30 do 70	od 30 do 70	od 30 do 70	od 30 do 70	-	-	BN-64/8931-01 [26]
6	a) ścieralność całkowita po pełnej liczbie obrotów, nie więcej niż	35	45	35	50	40	50	PN-B-06714-42 [12]
	b) ścieralność częściowa po 1/5 pełnej liczby obrotów, nie więcej niż	30	40	30	35	30	35	
7	Łasakliwość, (%), nie więcej niż	2,5	4	3	5	6	8	PN-B-06714-18 [6]
8	Mrozoodporność, ubytek masy po 25 cyklach zamrażania, (%), nie więcej niż	5	10	5	10	5	10	PN-B-06714-19 [7]
9	Rozpad krzemianowy i żelazawy łącznie, (%), nie więcej niż	-	-	-	-	1	3	PN-B-06714-37 [10] PN-B-06714-39 [11]
10	Zawartość związków siarki w przeliczeniu na SO <sub>3</sub> , (%), nie więcej niż	1	1	1	1	2	4	PN-B-06714-28 [9]
11	Wskaźnik nośności w <sub>max</sub> mieszanki kruszywa, %, nie mniejszy niż:							PN-S-06102 [21]
	a) przy zagęszczeniu I, ≥ 1,00	80	60	80	60	80	60	
	b) przy zagęszczeniu I, ≥ 1,03	120	-	120	-	120	-	

Źródła materiałów powinny być wybrane z wyprzedzeniem 30 dni przed rozpoczęciem robót i zaakceptowane wstępnie na podstawie okazanych wyników badań (dotyczących w/w właściwości) przez Inżyniera. Wraz z określeniem źródła Wykonawca jest zobowiązany dostarczyć Inżynierowi reprezentatywne próbki materiału celem przeprowadzenia badań laboratoryjnych, warunkujących dopuszczenie materiału z danego źródła.

### 2.3.3. Właściwości wody

Należy stosować wodę wg PN-B-32250 [20], najlepiej z sieci wodociągowej.

## 3. SPRZĘT

### 3.1. Ogólne wymagania dotyczące sprzętu

Ogólne wymagania dotyczące sprzętu podano w części Wymagania ogólne pkt 3.

### 3.2. Sprzęt do wykonania robót

Wykonawca przystępujący do wykonania podbudowy z kruszywa stabilizowanego mechanicznie powinien wykazać się możliwością korzystania z następującego sprzętu:

- a) mieszarek do wytwarzania mieszanki, wyposażonych w urządzenia dozujące wodę. Mieszarki powinny zapewnić wytworzenie jednorodnej mieszanki o wilgotności optymalnej,
- b) równiarek albo układarek do rozkładania mieszanki,
- c) walców stalowych wibracyjnych lub statycznych do zagęszczania.

W miejscach trudno dostępnych powinny być stosowane zagęszczarki płytowe, ubijaki mechaniczne lub małe walce wibracyjne.

## 4. TRANSPORT

### 4.1. Ogólne wymagania dotyczące transportu

Ogólne wymagania dotyczące transportu podano w części Wymagania ogólne pkt 4.

### 4.2. Transport materiałów

Dowóz kruszywa na budowę przewidziano samochodami samowładowczymi o ładowności do 16t. z rozładunkiem bezpośrednio w miejscu wbudowania. W czasie transportu nie może dojść do zanieczyszczenia, zmieszania z innymi materiałami oraz nadmiernego wysuszenia i zawilgocenia kruszywa.

## 5. WYKONANIE ROBÓT

### 5.1. Ogólne zasady wykonania robót

Ogólne zasady wykonania robót podano w części Wymagania ogólne pkt 5.

### 5.2. Przygotowanie podłoża

Podłoże pod podbudowę (zasadniczą lub pomocniczą) stanowi nasyp z gruntu lub materiału niewysadzinowego G1, spełniający wymagania określone w ST-D-06 - Wykonanie nasypów lub warstwa wzmacniająca podłoże gruntowe, która powinna spełniać wymagania określone w ST-D-09-Warstwa wzmacniająca podłoże - grunt stabilizowany cementem.

Umieszczenie palików lub szpilek nie jest konieczne, gdyż podbudowa układana będzie w obramowaniu z ustawionych wcześniej krawężników.

### 5.3. Wytwarzanie mieszanki kruszywa

Mieszankę kruszywa o ściśle określonym uziarnieniu i wilgotności optymalnej należy wytwarzać w mieszarkach gwarantujących otrzymanie jednorodnej mieszanki. Ze względu na konieczność zapewnienia jednorodności nie dopuszcza się wytwarzania mieszanki przez mieszanie poszczególnych frakcji na drodze. Mieszanka po wyprodukowaniu powinna być od razu transportowana na miejsce wbudowania w taki sposób, aby nie uległa rozsegregowaniu i wysychaniu.

### 5.4. Wykonanie warstwy podbudowy

Mieszanka kruszywa powinna być rozkładana w warstwie o jednakowej grubości, takiej, aby jej ostateczna grubość po zagęszczeniu była równa grubości projektowanej 15 - 20 cm. Podbudowę należy układać jednowarstwowo, po uprzednim ustawieniu krawężników i ścieków.

Warstwa podbudowy powinna być układana w sposób zapewniający uzyskanie wymaganych spadków i rzędnych wysokościowych.

Kruszywo należy rozkładać przy użyciu równiarki, spycharki, drobnego sprzętu lub ręcznie. Zagęszczanie przez wałowanie od dolnej krawędzi przekroju poprzecznego, w miejscach trudno dostępnych przy użyciu zagęszczarek lub małych walców wibracyjnych do momentu uzyskania równej powierzchni o wskaźniku zagęszczenia nie mniejszym niż 1,03 wg próby Proctora (metoda II).

Wskaźnik zagęszczenia podbudowy wg BN-77/8931-12 powinien odpowiadać przyjętemu poziomowi wskaźnika nośności podbudowy wg tablicy 1, lp. 11.

Wilgotność mieszanki kruszywa podczas zagęszczania powinna odpowiadać wilgotności optymalnej, określonej według próby Proctora, zgodnie z PN-B-04481 (metoda II). Materiał nadmiernie nawilgocony, powinien zostać osuszony przez mieszanie i napowietrzanie. Jeżeli wilgotność mieszanki kruszywa jest niższa od optymalnej o 20% jej wartości, mieszanka powinna być zwilżona określoną ilością wody i równomiernie wymieszana. W przypadku, gdy wilgotność mieszanki kruszywa jest wyższa od optymalnej o 10% jej wartości, mieszankę należy osuszyć. Warstwa podbudowy po wykonaniu i odebraniu przez Inżyniera powinna być zabezpieczona przed ruchem pojazdów - z wyjątkiem pojazdów budowy dostarczających materiał na warstwy nawierzchni.

### 5.5. Odcinek próbny

Ze względu na niewielki zakres robót nie przewiduje się wykonania odcinka próbnego.

### 5.6. Utrzymanie podbudowy

Podbudowa po jej wykonaniu do czasu ułożenia warstwy ścieralnej nawierzchni powinna być utrzymywana w należytym stanie. Wszelkie uszkodzenia mechaniczne podbudowy (w tym od czynników atmosferycznych) powinny być usunięte przez Wykonawcę na jego koszt.

## 6. KONTROLA JAKOŚCI ROBÓT

### 6.1. Ogólne zasady kontroli jakości robót

Ogólne zasady kontroli jakości robót podano w części Wymagania ogólne pkt 6.

### 6.2. Badania przed przystąpieniem do robót

Przed przystąpieniem do robót Wykonawca powinien przeprowadzić badania kruszyw przeznaczonych do wykonania robót (w zakresie wyszczególnionym w p. 2.3 niniejszej SST) i przedstawić wyniki tych badań Inżynierowi w celu akceptacji.

### 6.3. Badania w czasie robót

#### 6.3.1. Częstotliwość oraz zakres badań (wg tabl. 2)

Tablica 2. Częstotliwość oraz zakres badań przy budowie podbudowy z kruszyw stabilizowanych mechanicznie

Lp.	Wyszczególnienie badań	Częstotliwość badań	
		Minimalna liczba badań na dziennej działce roboczej	Maksymalna powierzchnia podbudowy przypadająca na jedno badanie (m <sup>2</sup> )
1	Uziarnienie mieszanki	2	600
2	Wilgotność mieszanki		
3	Zagęszczenie warstwy	10 próbek na 10000 m <sup>2</sup>	
4	Badanie właściwości kruszywa wg tabl. 1, pkt 2.3.2	dla każdej partii kruszywa i przy każdej zmianie kruszywa	



### 6.3.2. Uziarnianie mieszanki

Uziarnienie mieszanki powinno być zgodne z wymaganiami podanymi w pkt 2.3. Próbkę należy pobierać w sposób losowy, z rozłożonej warstwy, przed jej zagęszczeniem. Wyniki badań powinny być na bieżąco przekazywane Inżynierowi.

### 6.3.3. Wilgotność mieszanki

Wilgotność mieszanki powinna odpowiadać wilgotności optymalnej, określonej według próby Proctora, zgodnie z PN-B-04481] (metoda II), z tolerancją +10% -20%. Wilgotność należy określić według PN-B-06714-17.

### 6.3.4. Zagęszczenie podbudowy

Zagęszczenie warstwy powinno odbywać się aż do osiągnięcia wymaganego wskaźnika zagęszczenia, nie mniejszego niż 1,00 wg normalnej próby Proctora metoda II), z częstotliwością wg tabeli.

Zagęszczenie podbudowy należy sprawdzać według BN-77/8931-12. W przypadku, gdy przeprowadzenie badania jest niemożliwe ze względu na uziarnienie kruszywa, należy zastosować metodę obciążen płytowych wg BN-64/8931-02 i nie rzadziej niż raz na 5000 m<sup>2</sup>, lub według zaleceń Inżyniera.

Zagęszczenie podbudowy stabilizowanej mechanicznie należy uznać za prawidłowe, gdy stosunek wtórnego modułu E2 do pierwotnego modułu odkształcenia E1 jest nie większy od 2,2 dla warstwy konstrukcyjnej podbudowy.

$$E2 : E1 \leq 2,2$$

### 6.3.5. Właściwości kruszywa

Badania kruszywa powinny obejmować ocenę wszystkich właściwości określonych w pkt 2.3.2. Próbkę do badań pełnych powinny być pobierane przez Wykonawcę w sposób losowy w obecności Inżyniera.

## 6.4. Wymagania dotyczące cech geometrycznych podbudowy

### 6.4.1. Częstotliwość oraz zakres pomiarów (wg tabl. 3)

Tablica 3. Częstotliwość oraz zakres pomiarów wykonanej podbudowy z kruszywa stabilizowanego mechanicznie

Lp.	Wyszczególnienie badań i pomiarów	Minimalna częstotliwość pomiarów
1	Szerokość podbudowy	10 razy na 1 km
2	Równość podłużna	w sposób ciągły planografem albo co 20 m latą na każdym pasie ruchu
3	Równość poprzeczna	10 razy na 1 km
4	Spadki poprzeczne*)	10 razy na 1 km
5	Rzędne wysokościowe	co 100 m
6	Ukształtowanie osi w planie*)	co 100 m
7	Grubość podbudowy	Podczas budowy: w 3 punktach na każdej działce roboczej, lecz nie rzadziej niż raz na 400 m <sup>2</sup> Przed odbiorem: w 3 punktach, lecz nie rzadziej niż raz na 2000 m <sup>2</sup>
8	Nośność podbudowy: - moduł odkształcenia - ugięcie sprężyste	co najmniej w dwóch przekrojach na każde 1000 m co najmniej w 20 punktach na każde 1000 m

\*) Dodatkowe pomiary spadków poprzecznych i ukształtowania osi w planie należy wykonać w punktach głównych łuków poziomych.

#### 6.4.2. Szerokość podbudowy

Szerokość podbudowy nie może różnić się od szerokości projektowanej o więcej niż +10 cm, -5 cm. Na jezdniach bez krawężników szerokość podbudowy powinna być większa od szerokości warstwy wyżej leżącej o co najmniej 25 cm lub o wartość wskazaną w dokumentacji projektowej.

#### 6.4.3. Równość podbudowy

Nierówności podłużne podbudowy należy mierzyć 4-metrową łatą lub planografem, zgodnie z BN68/8931-04.

Nierówności poprzeczne podbudowy należy mierzyć 4-metrową łatą. Nierówności podbudowy nie mogą przekraczać:

- 10 mm. dla podbudowy zasadniczej,
- 20 mm. dla podbudowy pomocniczej.

#### 6.4.4. Spadki poprzeczne podbudowy

Spadki poprzeczne podbudowy powinny być zgodne z dokumentacją projektową, z tolerancją  $\pm 0,5\%$ .

#### 6.4.5. Rzędne wysokościowe podbudowy

Różnice pomiędzy rzędnymi wysokościowymi podbudowy i rzędnymi projektowanymi nie powinny przekraczać + 1 cm, -2 cm.

#### 6.4.6. Grubość podbudowy

Grubość podbudowy nie może się różnić od grubości projektowanej o więcej niż:

- dla podbudowy zasadniczej  $\pm 10\%$ ,
- dla podbudowy pomocniczej +10%, -15%.

#### 6.4.7. Nośność podbudowy

- moduł odkształcenia wg BN-64/8931-02 powinien być zgodny z podanym w tablicy 4,
- ugięcie sprężyste wg BN-70/8931-06 powinno być zgodne z podanym w tablicy 4.

Tablica 4. Cechy podbudowy

Podbudowa z kruszywa o wskaźniku $w_{1000}$ nie mniejszym niż, %	Wskaźnik zagęszczenia $I_s$ nie mniejszy niż	Wymagane cechy podbudowy			
		Maksymalne ugięcie sprężyste pod kołem, mm		Minimalny moduł odkształcenia mierzony płytą o średnicy 30 cm, MPa	
		40 kN	50 kN	od pierwszego obciążenia $E_1$	od drugiego obciążenia $E_2$
60	1,0	1,40	1,60	60	120
80	1,0	1,25	1,40	80	140
120	1,03	1,10	1,20	100	180

### 6.5. Zasady postępowania z wadliwie wykonanymi odcinkami podbudowy

#### 6.5.1. Niewłaściwe cechy geometryczne podbudowy

Wszystkie powierzchnie podbudowy, które wykazują większe odchylenia od określonych w pkt. 6.4 powinny być naprawione przez spalchnienie lub zerwanie do głębokości co najmniej 10 cm, wyrównane i powtórnie zagęszczone. Dodanie nowego materiału bez spalchnienia wykonanej warstwy jest niedopuszczalne.

Jeżeli szerokość podbudowy jest mniejsza od szerokości projektowanej o więcej niż 5 cm i nie zapewnia podparcia warstwom wyżej leżącym, to Wykonawca powinien na własny koszt poszerzyć podbudowę przez spalchnienie warstwy na pełną grubość do połowy szerokości pasa ruchu, dołożenie materiału i powtórne zagęszczenie.

#### 6.5.2. Niewłaściwa grubość podbudowy

Na wszystkich powierzchniach wadliwych pod względem grubości, Wykonawca wykona naprawę podbudowy. Powierzchnie powinny być naprawione przez spalchnienie lub wybranie warstwy na odpowiednią głębokość, zgodnie z decyzją Inżyniera, uzupełnione nowym materiałem o odpowiednich właściwościach, wyrównane i ponownie zagęszczone.

Roboty te Wykonawca wykona na własny koszt. Po wykonaniu tych robót nastąpi ponowny pomiar i ocena grubości warstwy, według wyżej podanych zasad, na koszt Wykonawcy.

#### 6.5.3. Niewłaściwa nośność podbudowy

Jeżeli nośność podbudowy będzie mniejsza od wymaganej, to Wykonawca wykona wszelkie roboty niezbędne do zapewnienia wymaganej nośności, zalecone przez Inżyniera.

Koszty tych dodatkowych robót poniesie Wykonawca podbudowy tylko wtedy, gdy zniżenie nośności podbudowy wynika z niewłaściwego wykonania robót przez Wykonawcę podbudowy.

## 7. OBMIAR ROBÓT

### 7.1 Ogólne zasady obmiaru robót

Ogólne zasady obmiaru robót podano w części Wymagania ogólne pkt 7.

### 7.2. Jednostka obmiarowa

Jednostką obmiarową jest m<sup>2</sup> (metr kwadratowy) wykonanej i odebranej podbudowy z kruszywa łamanego stabilizowanego mechanicznie.

## 8. ODBIÓR ROBÓT

Ogólne zasady odbioru robót podano w części Wymagania ogólne pkt 8.

Roboty uznaje się za zgodne z dokumentacją projektową, SST i wymaganiami Inżyniera, jeżeli wszystkie pomiary i badania z zachowaniem tolerancji wg pkt 6 dały wyniki pozytywne.

## 9. PODSTAWA PŁATNOŚCI

### 9.1. Ogólne ustalenia dotyczące podstawy płatności

Ogólne ustalenia dotyczące podstawy płatności podano w części Wymagania ogólne pkt 9.

### 9.2. Cena jednostki obmiarowej

Cena wykonania 1 m<sup>2</sup> podbudowy obejmuje:

- prace pomiarowe i roboty przygotowawcze,
- oznakowanie robót,
- sprawdzenie i ewentualną naprawę podłoża,
- przygotowanie mieszanki z kruszywa, zgodnie z receptą,
- dostarczenie mieszanki na miejsce wbudowania,
- rozłożenie mieszanki,
- zagęszczenie rozłożonej mieszanki,
- przeprowadzenie pomiarów i badań laboratoryjnych określonych w specyfikacji technicznej,
- utrzymanie podbudowy w czasie robót.

Zakres robót objętych płatnością: wykonanie warstwy podbudowy zasadniczej lub pomocniczej z kruszywa łamanego stabilizowanego mechanicznie o grubości 15 - 20 cm. (wg przedmiaru).

## 10. PRZEPISY ZWIĄZANE

### 10.1. Normy

1. PN-B-04481 Grunty budowlane. Badania próbek gruntu
2. PN-B-06714-12 Kruszywa mineralne. Badania. Oznaczanie zawartości zanieczyszczeń obcych
3. PN-B-06714-15 Kruszywa mineralne. Badania. Oznaczanie składu ziarnowego
4. PN-B-06714-16 Kruszywa mineralne. Badania. Oznaczanie kształtu ziarn
5. PN-B-06714-17 Kruszywa mineralne. Badania. Oznaczanie wilgotności
6. PN-B-06714-18 Kruszywa mineralne. Badania. Oznaczanie nasiąkliwości
7. PN-B-06714-19 Kruszywa mineralne. Badania. Oznaczanie mrozoodporności metodą bezpośrednią
8. PN-B-06714-26 Kruszywa mineralne. Badania. Oznaczanie zawartości zanieczyszczeń organicznych
9. PN-B-06714-28 Kruszywa mineralne. Badania. Oznaczanie zawartości siarki metodą bromową
10. PN-B-06714-37 Kruszywa mineralne. Badania. Oznaczanie rozpadu krzemianowego
11. PN-B-06714-39 Kruszywa mineralne. Badania. Oznaczanie rozpadu żelazawego

12. PN-B-06714-42 Kruszywa mineralne. Badania. Oznaczanie ścieralności w bębnie Los Angeles
13. PN-B-06731 Żużel wielkopieczowy kawałkowy. Kruszywo budowlane i drogowy. Badania techniczne
14. PN-B-11111 Kruszywa mineralne. Kruszywa naturalne do nawierzchni drogowych. Żwir i mieszanka
15. PN-B-11112 Kruszywa mineralne. Kruszywa łamane do nawierzchni drogowych
16. PN-B-11113 Kruszywa mineralne. Kruszywa naturalne do nawierzchni drogowych. Piasek
17. PN-B-19701 Cement. Cement powszechnego użytku. Skład, wymagania i ocena zgodności
18. PN-B-23006 Kruszywo do betonu lekkiego
19. PN-B-30020 Wapno
20. PN-B-32250 Materiały budowlane. Woda do betonu i zapraw
21. PN-S-06102 Drogi samochodowe. Podbudowy z kruszyw stabilizowanych mechanicznie
22. PN-S-96023 Konstrukcje drogowe. Podbudowa i nawierzchnia z tłucznia kamiennego
23. PN-S-96035 Popioły lotne
24. BN-88/6731-08 Cement. Transport i przechowywanie
25. BN-84/6774-02 Kruszywo mineralne. Kruszywo kamienne łamane do nawierzchni drogowych
26. BN-64/8931-01 Drogi samochodowe. Oznaczanie wskaźnika piaskowego
27. BN-64/8931-02 Drogi samochodowe. Oznaczanie modułu odkształcenia nawierzchni podatnych i podłoża przez obciążenie płytą
28. BN-68/8931-04 Drogi samochodowe. Pomiar równości nawierzchni planografem i łątą
29. BN-70/8931-06 Drogi samochodowe. Pomiar ugięć podatnych ugięciomierzem belkowym
30. BN-77/8931-12 Oznaczanie wskaźnika zagęszczenia gruntu

#### **10.2. Inne dokumenty**

1. Katalog typowych konstrukcji nawierzchni podatnych i półsztywnych, IBDiM - Warszawa 1997.
2. Instrukcja DP-T14 o dokonywaniu odbiorów robót drogowych i mostowych realizowanych na drogach zamiejskich, krajowych i wojewódzkich (GDDP, Warszawa 1989).

**ST-D. ROBOTY INŻYNIERYJNE DROGOWE**

**ST-D-11 NAWIERZCHNIE Z BETONU ASFALTOWEGO**

## 1. Zakres robót

Ustalenia zawarte w niniejszej specyfikacji dotyczą zasad prowadzenia robót związanych z wykonywaniem warstwy ścieralnej i wiążącej z betonu asfaltowego w związku z Przebudową drogi dojazdowej do gruntów rolnych w obrębie 0011 Lwówka Śląskiego na działce nr 185dr. Nawierzchnię z betonu asfaltowego można wykonywać dla dróg kategorii ruchu do KR1 do KR6 wg „Katalogu typowych konstrukcji nawierzchni podatnych i półsztywnych”, IBDiM- 1997.

## 2. Materiały

- Należy stosować asfalt drogowy spełniający wymagania określone w PN-C-96170:1965
- Należy stosować wypełniacz wapienny, spełniający wymagania określone w PN-S-96504: 1961

Wymagania wobec materiałów do warstwy ścieralnej z betonu asfaltowego

Lp.	Rodzaj materiału wg normy	Kategoria ruchu KR 1-2
1	Kruszywo łamane granulowane wg PN-B-11112: 1996 a. z litego surowca skalnego, ze skał - magmowych - przeobrażonych - osadowych b. z surowca sztucznego (żuźle pomiedziowe i stalownicze) c. z surowca naturalnie rozdrobnionego	kl. I, II; gat. 1,2 jw. jw. jw. jw.
2	Kruszywo łamane zwykłe wg PN-B-11112: 1996	kl. I, II; gat. 1,2
3	Żwir i mieszanka wg PN-B-11111: 1996	kl. I, II
4	Grys i żwir kruszony wg WT/MT-CZDP 84	kl. I, II; gat. 1,2
5	Piasek wg PN-B-11113: 1996	gat. 1,2
6	Wypełniacz mineralny: a. wg PN-S-96504: 1961 b. innego pochodzenia wg orzeczenia laboratorium drogowego	podstawowy, zastępczy pyły z odpylania, popioły lotne z węgla kamiennego
7	Asfalt drogowy wg PN-C-96170: 1965	D 50, D 70, D 100
8	Polimeroasfalt drogowy wg TWT PAD, Prace IBDiM 4/93	DE30A, B, DESO AS, C, DP80
1) - tylko pod względem ścieralności w bębnie kulowym, pozostałe cechy jak dla kl. I; gat. 1		
2) - tylko dolomity kil, gat. 1 w ilości <50% m/m. we frakcji grysowej w mieszance z innymi kruszywami, w ilości < 100% mmi. we frakcji piaskowej oraz kwarcyty i piaskowce bez ograniczenia ilościowego.		
3) - preferowany rodzaj asfaltu		

Wymagania wobec materiałów do warstwy wiążącej, wyrównawczej i wzmacniającej z betonu asfaltowego

Lp.	Rodzaj materiału wg normy	Kategoria ruchu
		KR 1-2
1	Kruszywo łamane granulowane wg PN-B-11112: 1996 d. z litego surowca skalnego, ze skał - magmowych - przeobrażonych - osadowych e. z surowca sztucznego (żuźle pomiedziowe i stalownicze) f. z surowca naturalnie rozdrobnionego	kl. III - gat 1,2 jw. jw. jw. jw.
2	Kruszywo łamane zwykłe wg PN-B-11112: 1996	kl. I, II; gat 1,2
3	Żwir i mieszanka wg PN-B-11111: 1996	kl. I, II
4	Grys i żwir kruszony wg WT/MT-CZDP 84	kl. 1, II; gat 1,2
5	Piasek wg PN-B-11113: 1996	gat. 1,2
6	Wypełniacz mineralny: c. wg PN-S-96504: 1961 d. innego pochodzenia wg orzeczenia laboratorium drogowego	podstawowy, zastępczy pyły z odpylania, popioły lotne z węgla kamiennego
7	Asfalt drogowy wg PN-C-96170: 1965	D 50, D 70,
8	Polimeroasfalt drogowy wg TWT PAD, Prace IBDiM 4/93	DE30A, B, DE80A, B, C, DP80
1) - tylko pod względem ścieralności w bębnie kulowym, pozostałe cechy jak dla kl. I; gat 1		
2) - stosunek wypełniacza podstawowego do pyłów powinien być 2:1		
3) - za zgodą lokalnych służb ochrony środowiska		

W zależności od kategorii ruchu i warstwy należy stosować kruszywa podane w tablicy powyżej. Składowanie kruszywa powinno

odbywać się w warunkach zabezpieczających je przed zanieczyszczeniem i zmieszaniem z innymi asortymentami kruszywa lub jego frakcjami. • Należy stosować asfalt upłynniony spełniający wymagania określone w PN-C-96173:1974

### 3. Transport

- Asfalt należy przewozić zgodnie z zasadami podanymi w PN-C-04024:1991
- Polimeroasfalt należy przewozić zgodnie z zasadami podanymi w TWT PAD IBDiM
- Wypełniacz luzem należy przewozić w cysternach przystosowanych do przewozu materiałów sypkich, umożliwiających rozładunek pneumatyczny.
- Kruszywo można przewozić dowolnymi środkami transportu, w warunkach zabezpieczających je przed zanieczyszczeniem, zmieszaniem z innymi asortymentami kruszywa lub jego frakcjami i nadmiernym zawilgoceniem.
- Mieszkankę betonu asfaltowego należy przewozić pojazdami samowyladowczymi wyposażonymi w pokrowce brezentowe. W czasie transportu mieszanka powinna być przykryta pokrowcem. Czas transportu od załadunku do rozładunku nie powinien przekraczać 2 godzin z jednoczesnym spełnieniem warunku zachowania temperatury wbudowania. Zaleca się stosowanie samochodów termosów z podwójnymi ściankami skrzyni wyposażonej w system grzewczy.

### 4. Wykonanie robót

#### 4.1 Projektowanie mieszanki mineralno-asfaltowej

Projektowanie mieszanki mineralno-asfaltowej polega na:

- doborze składników mieszanki,
- doborze optymalnej ilości asfaltu,
- określeniu jej właściwości i porównaniu wyników z założeniami projektowymi. Krzywa uziemia mieszanki mineralnej powinna mieścić się w polu dobrego uziemia wyznaczonego przez krzywe graniczne.

Rzędne krzywych granicznych uziemia mieszanki mineralnej do warstwy ścieralnej z betonu asfaltowego oraz orientacyjne zawartości asfaltu podano w tablicy poniżej:

wymiar Oczek sit a, mm Zawartość asfaltu	Kategoria ruchu		
	KR 1-2		
	Mieszanka mineralna, mm		
	0/2	0/16 lub 0/12,8	0/8 lub 0/6,3
Przechodzi przez:			
20,0	100		
16,0	83+100	100	
12,8	66+93	85+100	
9,6	61+38	70+100	
8,0	53+83	62+94	100
6,3	48+79	56+87	82+100
4,0	40+70	45+76	60+100
2,0	30+60	35+64	40+70
(zawartość frakcji grysowej)	40+70	36+65	30+60
0,85	22+46	26+50	27+52
0,42	17+36	20+39	21+40
0,30	15+31	17+33	17+34
0,18	11+22	13+24	13+25
0,15	10+21	12+22	12+22
0,075	6+9	7+11	8+12

Orientacyjna zawartość asfaltu w mieszance mineralno-asfaltowej, %m/m.	5,0+6,5	5,0+6,5	5,5+6,8
--	---------	---------	---------

Skład mieszanki mineralno-asfaltowej powinien być ustalony na podstawie badań próbek wykonanych wg metody Marshalla; próbki powinny spełniać wymagania podane w normie.

### 1.2 Wytwarzanie mieszanki mineralno-asfaltowej.

Mieszankę mineralno-asfaltową produkuje się w otaczarce o mieszanii cyklicznym lub ciągłym zapewniającej prawidłowe dozowanie składników, ich wysuszenie i wymieszanie oraz zachowanie temperatury składników i gotowej mieszanki mineralno-asfaltowej.

Asfalt w zbiorniku powinien być ogrzewany w sposób pośredni, z układem termostatowania, zapewniającym utrzymanie stałej temperatury z tolerancją  $\pm 5^\circ \text{C}$ .

Minimalna i maksymalna temperatura w zbiorniku do podgrzewania asfaltu powinna wynosić:

- dla D 50                     $145^\circ \text{C} - 165^\circ \text{C}$
- dla D 70                     $14Q^\circ \text{C} + 160^\circ \text{C}$
- dla D 100                 $135^\circ \text{C} + 160^\circ \text{C}$
- dla polimeroasfaltu - wg wskazań producenta polimeroasfaltu.

Maksymalna temperatura gorącego kruszywa nie powinna być wyższa o więcej niż  $30^\circ \text{C}$  od maksymalnej temperatury mieszanki mineralno-asfaltowej.

Minimalna i maksymalna temperatura mieszanki mineralno-asfaltowej powinna wynosić:

- z D 50                             $140^\circ \text{C} + 17Q^\circ \text{C}$
- z D 70                             $135^\circ \text{C} + 165^\circ \text{C}$
- z D 100                          $130^\circ \text{C} + 160^\circ \text{C}$
- z polimeroasfaltem - wg wskazań producenta polimeroasfaltu.

### 4.3 Przygotowanie podłoża

Podłoże pod warstwę nawierzchni z betonu asfaltowego powinno być wyprofilowane i równe, bez kolein. Powierzchnia podłoża powinna być sucha i czysta.

Maksymalne nierówności podłoża pod warstwy asfaltowe, mm

Lp.	Drogi i place	Podłoże pod warstwę	
		ścieralną	wiązącą
1	Drogi klasy I, II i III	6	9
2	Drogi klasy IV i V	9	12
3	Drogi klasy VI i VII oraz place i parkingi	12	15

Przed rozłożeniem warstwy nawierzchni z betonu asfaltowego, podłoże należy skropić emulsją asfaltową lub asfaltem upłynnionym. Zalecane ilości asfaltu po odparowaniu wody z emulsji lub upłynniacza podaje norma Powierzchnie czołowe krawężników, włazów, wpustów itp. urządzeń powinny być pokryte asfaltem lub materiałem uszczelniającym.

### 4.4 Połączenie międzywarstwowe

Każdą ułożoną warstwę należy skropić emulsją asfaltową lub asfaltem upłynnionym przed ułożeniem następnej, w celu zapewnienia odpowiedniego połączenia międzywarstwowego. Skrapianie powinno być wykonane z wyprzedzeniem w czasie przewidzianym na odparowanie wody lub ulotnienie upłynniacza; orientacyjny czas wyprzedzenia wynosi co najmniej:



- 8 h przy ilości powyżej 1.0 kg/m<sup>2</sup> emulsji lub asfaltu upłynnionego,
- 2 h przy ilości 0,5 -1.0 kg/m<sup>2</sup> emulsji lub asfaltu upłynnionego.
- 0,5 h przy ilości 0,2 + 0,5 kg/m<sup>2</sup> emulsji lub asfaltu upłynnionego.

#### 4.5 Warunki przystąpienia do robót

Warstwa nawierzchniowa z betonu asfaltowego może być układana, gdy temperatura otoczenia w ciągu doby była niższa od 5°C. Nie dopuszcza się układania warstw nawierzchni z betonu asfaltowego podczas opadów atmosferycznych oraz silnego wiatru ( $V > 16$  m/s).

Tolerancyjne zawartości składników mieszanki mineralno-asfaltowej względem składu zaprojektowanego przy badaniu pojedynczej próbki metodą ekstrakcji, % m/m.

Lp.	Składniki mieszanki mineralno-asfaltowej	Mieszanki mineralno-asfaltowe do nawierzchni dróg o kategorii ruchu KR 1-2
1	Ziarna pozostające na sitach o oczkach # (mm) 31,5; 25,0; 20,0; 16,0; 12,8; 9,6; 8,0; 6,3; 4,0; 2,0	±5,0
2	0,85; 0,42; 0,30; 0,18; 0,15; 0,075	±3,0
3	Ziarna przechodzące przez sito o oczkach # (mm) 0,075	±2,0
4	Asfalt	±0,5

#### 4.6 Wbudowanie i zagęszczenie warstwy z betonu asfaltowego

Początkowa temperatura mieszanki w czasie zagęszczenia powinna wynosić nie mniej niż:

dla asfaltu D 50 135°C

dla asfaltu D 70 125°C

dla asfaltu D 100 120 °C

dla polimeroasfaltu - wg wskazań producenta polimeroasfaltów.

Zagęszczenie należy rozpocząć od krawędzi nawierzchni ku środkowi. Wskaźnik zagęszczenia ułożonej warstwy powinien być zgodny z wymaganiami podanymi w tablicy. Złącza w nawierzchni powinny być wykonane z w linii prostej, równolegle lub prostopadłe do osi drogi.

Złącza w konstrukcji wielowarstwowej powinny być przesunięte względem siebie co najmniej o 15 cm. Złącza powinny być całkowicie związane, a przylegające warstwy powinny być w jednym poziomie.

### 5. Kontrola jakości robót

#### 5.1 Badania w czasie robót

Częstotliwość oraz zakres badań i pomiarów podczas wytwarzania mieszanki mineralno-asfaltowej

Lp.	Wyszczególnienie badań	Częstotliwość badań minimalna liczba badań na dziennej działce roboczej
1	Uziemienie mieszanki mineralnej	2 próbki
2	Skład mieszanki mineralno-asfaltowej pobranej w wytwórni	1 próbka przy produkcji do 500 Mg 2 próbki przy produkcji ponad 500 Met
3	Właściwości asfaltu	dla każdej dostawy <sup>^</sup> (cysterny)
4	Właściwości wypełniacza	1 na 100 Mg
5	Właściwości kruszywa	1 na 200 Mg i przy każdej zmianie
6	Temperatura składników mieszanki mineralno-asfaltowej	dozór ciągły
7	Temperatura mieszanki mineralno-asfaltowej	każdy dojazd przy załadunku i w czasie wbudowania

8	Wygląd mieszanki mineralno-asfaltowej	JW.
9	Właściwości próbek mieszanki mineralno-asfaltowej pobranej w wytwórni	jeden raz dziennie

- Badanie składu mieszanki mineralno-asfaltowej polega na wykonywaniu ekstrakcji wg PN-S-04001:1967. Wyniki powinny być zgodne z recepturą laboratoryjną.
- Dla każdej cysterny należy określić właściwości asfaltu.
- Na każde 100 Mg zużytego wypełniacza należy określić właściwości wypełniacza
- Z częstotliwością podaną w tabelicy powyżej należy określić właściwości kruszywa zgodnie z pkt.2.5 Pomiar temperatury składników mieszanki mineralno-asfaltowej polega na odczytaniu temperatury na skali odpowiedniego termometru zamontowanego na otaczarce.
- Temperatura powinna być zgodna z wymaganiami podanymi w receptce laboratoryjnej.
- Pomiar temperatury mieszanki mineralno-asfaltowej polega na kilkakrotnym zanurzeniu termometru w mieszance i odczytaniu temperatury. Dokładność pomiaru  $\pm 2^{\circ} \text{C}$ .
- Sprawdzanie wyglądu mieszanki mineralno-asfaltowej polega na ocenie wizualnej jej wyglądu w czasie produkcji, załadunku, rozładunku i w budowania.
- Właściwości mieszanki mineralno-asfaltowej należy określić na próbkach zagęszczonych metodą Marshalla. Wyniki powinny być zgodne z recepturą laboratoryjną.

## 5.2 .Badania dotyczące cech geometrycznych i właściwości warstw nawierzchni z betonu asfaltowego

Szerokość warstwy ścieralnej z betonu asfaltowego powinna być zgodna z dokumentacją projektową, z tolerancją  $\pm 5 \text{ cm}$ . Szerokość warstwy asfaltowej niżej położonej, nie ograniczonej krawężnikiem lub opornikiem w nowej konstrukcji nawierzchni, powinna być szersza z każdej strony co najmniej o grubość warstwy na niej położonej, nie mniej jednak niż 5 cm.

Dopuszczalne nierówności warstw asfaltowych, mm

Lp.	Drogi i place	Warstwa <sup>v</sup> ścieralna
1	Drogi klasy I, II, III	4
2	Drogi klasy IV i V	6
3	Drogi klasy VI i VII oraz place i parkingi	9

- Spadki poprzeczne warstwy z betonu asfaltowego na odcinkach prostych i na łukach powinny być zgodne z dokumentacją projektową, z tolerancją  $\pm 0,5 \%$ .
- Rzędne wysokościowe warstwy powinny być zgodne z dokumentacją projektową z tolerancją  $\pm 1 \text{ cm}$ .
- Oś warstwy w planie powinna być usytuowana zgodnie z dokumentacją projektową, z tolerancją  $\pm 5 \text{ cm}$ .
- Grubość warstwy powinna być zgodna z grubością projektową, z tolerancją  $\pm 10\%$ . Wymaganie to nie dotyczy warstw o grubości projektowej do 2.5 cm.
- Złącza w nawierzchni powinny być wykonane w linii prostej, równoległe lub prostopadłe do osi.
- Złącza w konstrukcji wielowarstwowej powinny być przesunięte względem siebie co najmniej o 15 cm. Złącza powinny być całkowicie związane, a przylegające warstwy powinny być w jednym poziomie.
- Warstwa ścierana przy opornikach drogowych i urządzeniach w jezdni powinna wystawać 3-5 mm ponad ich powierzchnię. Warstwy bez oporników powinny być równo obcięte lub wyprofilowane oraz pokryte asfaltem.

## 6. Normy

1. PN-B-11111: 1996 Kruszywa mineralne. Kruszywa naturalne do nawierzchni drogowych.
2. PN-B-11112:1996 Kruszywa mineralne. Kruszywa łamane do nawierzchni drogowych.
3. PN-B-11113:1996 Kruszywa mineralne. Kruszywa naturalne do nawierzchni drogowych. Piasek.
4. PN-C-04024:1991 Ropa naftowa i przetwory naftowe. Pakowanie, znakowanie i transport
5. PN-C-96170:1965 Przetwory naftowe. Asfalty drogowo.

- 6. PN-C-96173:1974 Przetwory naftowe. Asfalty upłynnione AUN do nawierzchni drogowych.
- 7. PN-S-04001:1967 Drogi samochodowe. Mieszanki mineralno bitumiczne. Badania.
- 8. PN-S-96504:1961 Drogi samochodowe. Wypełniacz kamienny do mas bitumicznych
- 9. BN-68/8931-04 Drogi samochodowe. Pomiar równości nawierzchni planografem i łątą.

## **7. Inne Dokumenty**

- 10. Katalog typowych konstrukcji nawierzchni podatnych i półsztywnych, /SD/M- 1997
- 11. TWT Tymczasowe Wytyczne. Polimeroasfalty drogowe. Prace /SD/M 4/1993
- 12. Warunki techniczne. Drogowe kationowe emulsje asfaltowe EmA-94. /SD/M- 1994
- 13. WT/MK-CZDP84 Wytyczne techniczne oceny jakości grysów i żwirów kruszonych z naturalnie rozdrobnionego surowca skalnego przeznaczonego do nawierzchni drogowych,
- 14. Zasady projektowania betonu asfaltowego o zwiększonej odporności na odkształcenia trwałe. Wytyczne oznaczenia odkształcenia i modułu sztywności mieszanek mineralno-bitumicznych metodą pełzania pod obciążeniem statycznym. /SD/M - Zeszyt 48/1995.

## **ST-D. ROBOTY INŻYNIERYJNE DROGOWE**

**ST-D-12 NAWIERZCHNIE Z BETONOWEJ KOSTKI BRUKOWEJ**

## **1. WSTĘP**

### **1.1. Przedmiot SST**

Przedmiotem specyfikacji są wymagania dotyczące wykonania i odbioru robót związanych z wykonaniem nawierzchni z betonowej kostki brukowej przy Przebudowie drogi dojazdowej do gruntów rolnych w obrębie 0011 Lwówka Śląskiego na działce nr 185dr.

### **1.2. Zakres stosowania SST**

Niniejsza specyfikacja jest dokumentem przetargowym i kontraktowym przy zleceniu i realizacji przedmiotowego zadania.

### **1.3. Zakres robót objętych SST**

Ustalenia zawarte w niniejszej specyfikacji dotyczą zasad prowadzenia robót związanych z wykonaniem i odbiorem nawierzchni poszerzenia jezdni, zjazdów, chodników z betonowej kostki brukowej grub. 8 cm. na podsypce cementowo-piaskowej zgodnie z dokumentacją projektową.

### **1.4. Określenia podstawowe**

*1.4.1. Betonowa kostka brukowa* - prefabrykowany element budowlany, przeznaczony do budowy warstwy ścieralnej nawierzchni, wykonany metodą wibroprasowania z betonu niezbrojonego niebarwionego lub barwionego, jedno- lub dwuwarstwowego, charakteryzujący się kształtem, który umożliwia wzajemne przystawianie elementów.

*1.4.2. Krawężnik* - prosty lub łukowy element budowlany oddzielający jezdnię od chodnika, charakteryzujący się stałym lub zmiennym przekrojem poprzecznym i długością nie większą niż 1,0 m.

*1.4.3. Ściek* - umocnione zagłębienie, poniżej krawędzi jezdni, zbierające i odprowadzające wodę.

*1.4.4. Obrzeże* - element budowlany, oddzielający nawierzchnie chodników i ciągów pieszych od terenów nie przeznaczonych do komunikacji.

*1.4.5. Spoina* - odstęp pomiędzy przylegającymi elementami (kostkami) wypełniony określonymi materiałami wypełniającymi.

*1.4.6. Szczelina dylatacyjna* - odstęp dzielący duży fragment nawierzchni na sekcje w celu umożliwienia odkształceń temperaturowych, wypełniony określonymi materiałami wypełniającymi.

*1.4.7.* Pozostałe określenia podstawowe są zgodne z obowiązującymi, odpowiednimi polskimi normami i z definicjami podanymi w części Wymagania ogólne pkt 1.4.

### **1.5. Ogólne wymagania dotyczące robót**

Ogólne wymagania dotyczące robót podano w części Wymagania ogólne pkt 1.5.

## **2. MATERIAŁY**

### **2.1. Ogólne wymagania dotyczące materiałów**

Ogólne wymagania dotyczące materiałów, ich pozyskiwania i składowania, podano w części Wymagania ogólne pkt 2.

### **2.2. Betonowa kostka brukowa**

#### *2.2.1. Rodzaj, kształt, wymiary i barwa kostki betonowej*

Betonowa kostka brukowa powinna mieć następujące cechy charakterystyczne, określone w katalogu producenta:

- a) rodzaj - kostka jednowarstwowa, gatunek 1, klasa „50” o wytrzymałości na ściskanie nie mniejszej niż 50 MPa,
- b) kształt (wzór) - uzgodniony z Zamawiającym,
- c) wymiary: długość - 140-280 mm., szerokość - od 0,5 do 1,0 wymiaru długości (nie mniej niż 100 mm.), grubość - 80 mm.
- d) barwa - szara - chodniki, ceglasta - wjazdy na posesje.

### 2.2.2. Wymagania techniczne

Betonowa kostka brukowa powinna posiadać aprobatę techniczną, wydaną przez uprawnioną jednostkę (Instytut Badawczy Dróg i Mostów).

Betonowa kostka brukowa powinna odpowiadać wymaganiom określonym w aprobacie technicznej, a w przypadku braku wystarczających ustaleń, powinna mieć charakterystyki określone przez odpowiednie procedury badawcze IBDiM, zgodne z poniższymi wskazaniem:

a) kształt i wymiary powinny być zgodne z deklarowanymi przez producenta, z dopuszczalnymi odchyłkami od wymiarów:

- długość i szerokość  $\pm 3,0$  mm,
- grubość  $\pm 5,0$  mm,

b) wytrzymałość na ściskanie powinna być nie mniejsza niż:

- 50 MPa, dla klasy „50”,
- 35 MPa, dla klasy „35”,

c) mrozoodporność: po 30 cyklach zamrażania i rozmrażania próbek w 3% roztworze NaCl lub 150 cyklach zamrażania i rozmrażania metodą zwykłą, powinny być spełnione jednocześnie następujące warunki:

- próbki nie powinny wykazywać pęknięć i zarysowań powierzchni licowych,
- łączna masa ubytków betonu w postaci zniszczonych narożników i krawędzi, odprysków kruszywa itp. nie powinna przekraczać 5% masy próbek nie zamrażanych,
- obniżenie wytrzymałości na ściskanie w stosunku do próbek nie zamrażanych nie powinno być większe niż 20%,

d) nasiąkliwość: nie powinna przekraczać 5%,

e) ścieralność, sprawdzana na tarczy Boehmego, określona stratą wysokości, nie powinna przekraczać wartości:

- 3,5 mm, dla klasy „50”,
- 4,5 mm, dla klasy „35”,

f) szorstkość, określona wskaźnikiem szorstkości SRT (Skid Resistance Tester) powierzchni licowej górnej, sprawdzona wahadłem angielskim, powinna wynosić nie mniej niż 50 jednostek SRT,

g) wygląd zewnętrzny: powierzchnie elementów nie powinny mieć rys, pęknięć i ubytków betonu, krawędzie elementów powinny być równe, a tekstura i kolor powierzchni licowej powinny być jednorodne. Dopuszczalne wady wyglądu zewnętrznego i uszkodzenia powierzchni nie powinny przekraczać wartości podanych w tablicy 1.

(Uwaga: Naloty wapienne - wykwit w postaci białych plam - powstają w wyniku naturalnych procesów fizykochemicznych występujących w betonie podczas jego wiązania i twardnienia; naloty te powoli znikają w okresie do 2 lat).

Tablica 1. Dopuszczalne wady wyglądu zewnętrznego betonowej kostki brukowej

Lp.	Właściwości	Wymagania	
		gatunek 1	gatunek 2
1	Stan powierzchni licowej: – tekstura – rysy i spękania – kolor według katalogu producenta – przebarwienia – plamy, zabrudzenia niezmywalne wodą – naloty wapienne	jednorodna w danej partii niedopuszczalne jednolity dla danej partii dopuszczalne niekontrastowe przebarwienia na pojedynczej kostce niedopuszczalne dopuszczalne	jednorodna w danej partii niedopuszczalne dopuszczalne różnice w odcieniu tego samego koloru dopuszczalne kontrastowe przebarwienia tego samego koloru na pojedynczej kostce niedopuszczalne dopuszczalne
2	Uszkodzenia powierzchni bocznych: – dopuszczalna liczba w 1 kostce – dopuszczalna wielkość (długość i szerokość)	2 30 mm x 10 mm	2 50 mm x 20 mm
3	Szczerby i uszkodzenia krawędzi i naroży przylicowych	niedopuszczalne	niedopuszczalne
4	Uszkodzenia krawędzi pionowych – dopuszczalna liczba w 1 kostce – dopuszczalna wielkość (długość i głębokość)	2 20 mm x 6 mm	2 30 mm x 10 mm

### 2.2.3. Składowanie kostek

Kostkę zaleca się pakować na paletach. Palety z kostką mogą być składowane na otwartej przestrzeni, przy czym podłoże powinno być wyrównane i odwodnione.

### 2.3. Materiały na podsypkę i do wypełnienia spoin w nawierzchni

Zgodnie z dokumentacją projektową, należy stosować następujące materiały:

a) na podsypkę cementowo-piaskową pod nawierzchnię

- mieszankę cementu i piasku w stosunku 1:4 z piasku naturalnego spełniającego wymagania dla gatunku 1 wg PN-B-11113:1996, cementu powszechnego użytku spełniającego wymagania PN-B-19701:1997 i wody odmiany 1 odpowiadającej wymaganiom PN-B-32250:1988 (PN-88/B-32250),

b) do wypełniania spoin w nawierzchni na podsypce cementowo-piaskowej

- piasek naturalny spełniający wymagania PN-B-11113:1996 gatunku 2 lub 3,  
 - piasek łamany (0,075,2) mm wg PN-B-11112:1996,

c) do wypełniania szczelin dylatacyjnych w nawierzchni na podsypce cementowo-piaskowej

- do wypełnienia górnej części szczeliny dylatacyjnej należy stosować drogowe zalewy kauczukowo-asfaltowe lub syntetyczne masy uszczelniające (np. poliuretanowe, poliwinylowe itp.), spełniające wymagania norm lub aprobat technicznych

- do wypełnienia dolnej części szczeliny dylatacyjnej należy stosować wilgotną mieszankę cementowo-piaskową 1:8 z materiałów spełniających wymagania wg 2.3 b) lub inny materiał zaakceptowany przez Inżyniera.

Składowanie kruszywa, nie przeznaczonego do bezpośredniego wbudowania po dostarczeniu na budowę, powinno odbywać się na podłożu równym, utwardzonym i dobrze odwodnionym, przy zabezpieczeniu kruszywa przed zanieczyszczeniem i zmieszaniem z innymi materiałami

kamiennymi. Przechowywanie cementu powinno być zgodne z BN-88/6731-08.

## **2.4. Oporniki betonowe**

Zgodnie z dokumentacją projektową, obramowanie nawierzchni z kostki stanowią oporniki betonowe dla których przyjęto parametry jak dla obrzeży betonowych wg BN-80/6775-03/04 lub z betonu wibroprasowanego posiadającego aprobatę techniczną, ustawiane na ławie betonowej, spełniającej wymagania wg ST-D-14 Betonowe obrzeża chodnikowe.

Oporniki betonowe mogą być przechowywane na składowiskach otwartych, posegregowane według typów, rodzajów, odmian i wielkości. Należy układać je z zastosowaniem podkładek i przekładek drewnianych. Kruszywo i cement powinny być składowane i przechowywane wg 2.3.

## **2.5. Materiały do podbudowy ułożonej pod nawierzchnią z kostki betonowej**

Materiały do podbudowy ustalonej w dokumentacji projektowej, powinny odpowiadać wymaganiom SST Podbudowa z kruszywa łamanego stabilizowanego mechanicznie oraz SST Warstwa wzmacniająca podłoże - grunt stabilizowany cementem.

## **3. SPRZĘT**

### **3.1. Ogólne wymagania dotyczące sprzętu**

Ogólne wymagania dotyczące sprzętu podano w części Wymagania ogólne pkt 3.

### **3.2. Sprzęt do wykonania nawierzchni**

Układanie betonowej kostki brukowej powinno odbywać się ręcznie. Do przycinania kostek można stosować specjalne narzędzia tnące (np. przycinarki, szlifierki z tarczą).

Do zagęszczania nawierzchni z kostki należy stosować zagęszczarki wibracyjne (płytkowe) z wykładziną elastomerową, chroniące kostki przed ścieraniem i wykruszaniem naroży.

Sprzęt do wykonania koryta, podbudowy i podsypki powinien odpowiadać wymaganiom właściwych SST. Do wytwarzania podsypki cementowo-piaskowej i zapraw należy stosować betoniarki.

## **4. TRANSPORT**

### **4.1. Ogólne wymagania dotyczące transportu**

Ogólne wymagania dotyczące transportu podano w części Wymagania ogólne pkt 4.

### **4.2. Transport materiałów do wykonania nawierzchni**

Betonowe kostki brukowe mogą być przewożone na paletach - dowolnymi środkami transportowymi po osiągnięciu przez beton wytrzymałości na ściskanie co najmniej 15 MPa.

Kostki w trakcie transportu powinny być zabezpieczone przed przemieszczaniem się i uszkodzeniem. Jako środki transportu wewnątrzzakładowego kostek na środki transportu zewnętrznego mogą służyć wózki widłowe, którymi można dokonać załadunku palet. Do załadunku palet na środki transportu można wykorzystywać również dźwigi samochodowe.

Palety transportowe powinny być spinane taśmami stalowymi lub plastikowymi, zabezpieczającymi kostki przed uszkodzeniem w czasie transportu. Na jednej palecie zaleca się układać do 10 warstw kostek (zależnie od grubości i kształtu), tak aby masa palety z kostkami wynosiła od 1200 kg do 1700 kg. Pożądane jest, aby palety z kostkami były wysyłane do odbiorcy środkiem transportu samochodowego wyposażonym w dźwig do za- i rozładunku.

Krawężniki i obrzeża mogą być przewożone dowolnymi środkami transportowymi. Krawężniki betonowe należy układać w pozycji pionowej z nachyleniem w kierunku jazdy. Krawężniki kamienne należy układać na podkładkach drewnianych, długością w kierunku jazdy. Krawężniki i obrzeża powinny być zabezpieczone przed przemieszczaniem się i uszkodzeniem w czasie transportu. Kruszywa można przewozić dowolnym środkiem transportu, w warunkach zabezpieczających je przed zanieczyszczeniem i zmieszaniem z innymi materiałami. Podczas transportu kruszywa powinny być zabezpieczone przed wysypaniem, a kruszywo drobne - przed rozpyleniem.

Cement powinien być przewożony w warunkach zgodnych z BN-88/6731-08 [6].



Zalewę lub masy uszczelniające do szczelin dylatacyjnych można transportować dowolnymi środkami transportu w fabrycznie zamkniętych pojemnikach lub opakowaniach, chroniących je przed zanieczyszczeniem.

Materiały do podbudowy powinny być przewożone w sposób odpowiadający wymaganiom właściwej SST.

## **5. WYKONANIE ROBÓT**

### **5.1. Ogólne zasady wykonania robót**

Ogólne zasady wykonania robót podano w części Wymagania ogólne pkt 5.

### **5.2. Podłoże i koryto**

Grunty podłoża powinny być niewysadzinowy, jednorodny i nośny oraz zabezpieczony przed nadmiernym zawilgoceniem i ujemnymi skutkami przemarzania, zgodnie z dokumentacją projektową.

Koryto lub podłoże pod podbudowę lub nawierzchnię powinno być wyprofilowane zgodnie z projektowanymi spadkami oraz przygotowane zgodnie z wymaganiami SST Wykonanie wykopów w gruntach nieskalistych.

### **5.3. Konstrukcja nawierzchni**

Konstrukcja nawierzchni powinna być zgodna z dokumentacją projektową i SST.

Konstrukcja nawierzchni obejmuje ułożenie warstwy ścieralnej z betonowej kostki brukowej na:

a) podsypce cementowo-piaskowej - na jezdni, poszerzeniu jezdni, zjazdach i chodniku

Podstawowe czynności przy wykonywaniu nawierzchni, z występowaniem podbudowy, podsypki cementowo-piaskowej i wypełnieniem spoin obejmują:

1. wykonanie podbudowy,
2. wykonanie obramowania nawierzchni (z krawężników, oporników i obrzeży),
3. przygotowanie i rozścielenie podsypki cementowo-piaskowej,
4. ułożenie kostek z ubiciem,
5. przygotowanie zaprawy cementowo-piaskowej i wypełnienie nią szczelin,
6. wypełnienie szczelin dylatacyjnych,
7. pielęgnację nawierzchni i oddanie jej do ruchu.

### **5.4. Podbudowa**

Rodzaj podbudowy przewidzianej do wykonania pod warstwą betonowej kostki brukowej powinien być zgodny z dokumentacją projektową.

Wykonanie podbudowy powinno odpowiadać wymaganiom SST Podbudowa z kruszywa łamanego stabilizowanego mechanicznie oraz SST Warstwa wzmacniająca podłoże - grunt stabilizowany cementem.

### **5.5. Obramowanie nawierzchni**

Rodzaj obramowania nawierzchni powinien być zgodny z dokumentacją projektową i SST.

Materiały do wykonania obramowań powinny odpowiadać wymaganiom określonym w pkt 2.4.

Ustawianie krawężników i obrzeży powinno być zgodne z wymaganiami zawartymi w SST

Krawężniki betonowe oraz Betonowe obrzeża chodnikowe.

Krawężniki i obrzeża należy ustawiać przed przystąpieniem do układania nawierzchni z kostki.

### **5.6. Podsypka**

Rodzaj podsypki i jej grubość powinny być zgodne z dokumentacją projektową lub SST.

Jeśli dokumentacja projektowa lub SST nie ustala inaczej to grubość podsypki powinna wynosić po zagęszczeniu 3-5 cm, a wymagania dla materiałów na podsypkę powinny być zgodne z pkt 2.3.

Dopuszczalne odchyłki od zaprojektowanej grubości podsypki nie powinny przekraczać  $\pm 1$  cm.

Podsypkę cementowo-piaskową stosuje się z zasady przy występowaniu podbudowy pod nawierzchnią z kostki. Podsypkę cementowo-piaskową przygotowuje się w betoniarkach, a następnie rozściela się na uprzednio zwilżonej podbudowie, przy zachowaniu:

- współczynnika wodnocementowego od 0,25 do 0,35,
- wytrzymałości na ściskanie nie mniejszej niż  $R7 = 10$  MPa,  $R28 = 14$  MPa.

W praktyce, wilgotność układanej podsypki powinna być taka, aby po ściśnięciu podsypki w dłoni

podsyпка nie rozsypywała się i nie było na dłoni śladów wody, a po naciśnięciu palcami podsyпка rozsypywała się. Rozścielenie podsyпки cementowo-piaskowej powinno wyprzedzać układanie nawierzchni z kostek od 3 do 4 m. Rozścielona podsyпка powinna być wyprofilowana i zagęszczona w stanie wilgotnym, lekki walcami (np. ręcznymi) lub zagęszczarkami wibracyjnymi. Jeśli podsyпка jest wykonana z suchej zaprawy cementowo-piaskowej to po zawałowaniu nawierzchni należy ją polać wodą w takiej ilości, aby woda zwilżyła całą grubość podsyпки. Rozścielenie podsyпки z suchej zaprawy może wyprzedzać układanie nawierzchni z kostek o około 20 m. Całkowite ubicie nawierzchni i wypełnienie spoin zaprawą musi być zakończone przed rozpoczęciem wiązania cementu w podsyponce.

## **5.7. Układanie nawierzchni z betonowych kostek brukowych**

### *5.7.1. Ustalenie kształtu, wymiaru i koloru kostek oraz desenia ich układania*

Kształt, wymiary, barwę i inne cechy charakterystyczne kostek określone zostały w p. 2.2.1 niniejszej SST. Deseń (wzór) ich układania powinien być zaproponowany przez Wykonawcę i zaakceptowany przez Inżyniera. Przed ostatecznym zaakceptowaniem kształtu, koloru, sposobu układania kostek, Inżynier może polecić Wykonawcy ułożenie po 1 m<sup>2</sup> wstępnie wybranych kostek, wyłącznie na podsyponce piaskowej.

### *5.7.2. Warunki atmosferyczne*

Ułożenie nawierzchni z kostki na podsyponce cementowo-piaskowej zaleca się wykonywać przy temperaturze otoczenia nie niższej niż +5°C. Dopuszcza się wykonanie nawierzchni jeśli w ciągu dnia temperatura utrzymuje się w granicach od 0°C do +5°C, przy czym jeśli w nocy spodziewane są przymrozki kostkę należy zabezpieczyć materiałami o złym przewodnictwie ciepła (np. matami ze słomy, papą itp.).

### *5.7.3. Ułożenie nawierzchni z kostek*

Warstwa nawierzchni z kostki powinna być wykonana z elementów o jednakowej grubości. Na większym fragmencie robót zaleca się stosować kostki dostarczone w tej samej partii materiału, w której niedopuszczalne są różne odcienie wybranego koloru kostki.

Układanie kostki należy wykonywać ręcznie. Układanie kostek powinni wykonywać przyuczeni brukarze. Kostkę układa się około 1,5 cm wyżej od projektowanej niwelety, ponieważ po procesie ubijania podsyпка zagęszcza się. Powierzchnia kostek położonych obok urządzeń infrastruktury technicznej (np. studzienek, włazów itp.) powinna trwale wystawać od 3 mm do 5 mm powyżej powierzchni tych urządzeń oraz od 3 mm do 10 mm powyżej korytek ściekowych (ścieków).

Do uzupełnienia przestrzeni przy krawężnikach, obrzeżach i studzienkach można używać elementy kostkowe wykończeniowe w postaci tzw. połówek i dziewiątek, mających wszystkie krawędzie równe i odpowiednio fazowane. W przypadku potrzeby kształtek o nietypowych wymiarach, wolną przestrzeń uzupełnia się kostką ciętą, przycinaną na budowie specjalnymi narzędziami tnącymi (przycinarkami, szlifierkami z tarczą itp.).

Dzienną działkę roboczą nawierzchni na podsyponce cementowo-piaskowej zaleca się zakończyć prowizorycznie około półmetrowym pasem nawierzchni na podsyponce piaskowej w celu wytworzenia oporu dla ubicia kostki ułożonej na stałe. Przed dalszym wznowieniem robót, prowizorycznie ułożoną nawierzchnię na podsyponce piaskowej należy rozebrać i usunąć wraz z podsyppką.

### *5.7.4. Ubicie nawierzchni z kostek*

Ubicie nawierzchni należy przeprowadzić za pomocą zagęszczarki wibracyjnej (płytkowej) z osłoną z tworzywa sztucznego. Do ubicia nawierzchni nie wolno używać walca.

Ubijanie nawierzchni należy prowadzić od krawędzi powierzchni w kierunku jej środka i jednocześnie w kierunku poprzecznym kształtek. Ewentualne nierówności powierzchniowe mogą być zlikwidowane przez ubijanie w kierunku wzdłużnym kostki.

Po ubiciu nawierzchni wszystkie kostki uszkodzone (np. pęknięte) należy wymienić na kostki całe.

### *5.7.5. Spoiny i szczeliny dylatacyjne*

Szerokość spoin pomiędzy betonowymi kostkami brukowymi powinna wynosić od 3 mm do 5 mm.

W przypadku stosowania prostopadłościennych kostek brukowych zaleca się aby osie spoin

między dłuższymi bokami tych kostek tworzyły z osią drogi kąt 45°, a wierzchołek utworzonego kąta prostego między spoinami miał kierunek odwrotny do kierunku spadku podłużnego nawierzchni.

Po ułożeniu kostek, spoiny należy wypełnić:

a) piaskiem, spełniającą wymagania pkt 2.3 jeśli nawierzchnia jest na podsypce cementowo-piaskowej.

Wypełnienie spoin piaskiem polega na rozsypaniu warstwy piasku i wmieszczeniu go w spoiny na sucho lub, po obfitym polaniu wodą - wmieszczeniu papki piaskowej szczotkami względnie rozgarniaczkami z piórami gumowymi.

W przypadku układania kostek na podsypce cementowo-piaskowej i wypełnianiu spoin zaprawą cementowo-piaskową, należy przewidzieć wykonanie szczelin dylatacyjnych w odległościach zgodnych z dokumentacją projektową lub SST względnie nie większych niż co 8 m. Szerokość szczelin dylatacyjnych powinna umożliwiać przejście przez nie przemieszczeń wywołanych wysokimi temperaturami nawierzchni w okresie letnim, lecz nie powinna być mniejsza niż 8 mm. Szczeliny te powinny być wypełnione trwale zalewami i masami określonymi w pkt 2.3 e). Szczeliny dylatacyjne poprzeczne należy stosować dodatkowo w miejscach, w których występuje zmiana sztywności podłoża (np. nad przepustami, przy przyczółkach mostowych, nad szczelinami dylatacyjnymi w podbudowie itp.). Zaleca się wykonywać szczeliny podłużne przy ściekach wzdłuż jezdni.

#### **5.8. Pielęgnacja nawierzchni i oddanie jej dla ruchu**

Nawierzchnię na podsypce cementowo-piaskowej ze spoinami wypełnionymi piaskiem można oddać do użytku bezpośrednio po jej wykonaniu.

### **6. KONTROLA JAKOŚCI ROBÓT**

#### **6.1. Ogólne zasady kontroli jakości robót**

Ogólne zasady kontroli jakości robót podano w części Wymagania ogólne” pkt 6.

#### **6.2. Badania przed przystąpieniem do robót**

Przed przystąpieniem do robót Wykonawca powinien uzyskać:

a) w zakresie betonowej kostki brukowej

- aprobatę techniczną,
- certyfikat zgodności lub deklarację zgodności dostawcy oraz ewentualne wyniki badań cech charakterystycznych kostek, w przypadku żądania ich przez Inżyniera,
- wyniki sprawdzenia przez Wykonawcę cech zewnętrznych kostek (wg pkt 2.2.2),

b) w zakresie innych materiałów

- sprawdzenie przez Wykonawcę cech zewnętrznych materiałów prefabrykowanych (krawężników, obrzeży),
- ew. badania właściwości kruszyw, piasku, cementu, wody itp. określone w normach, które budzą wątpliwości Inżyniera.

Wszystkie dokumenty oraz wyniki badań Wykonawca przedstawia Inżynierowi do akceptacji.

#### **6.3. Badania w czasie robót**

Częstotliwość oraz zakres badań i pomiarów w czasie robót nawierzchniowych z kostki podaje tablica 2.

Tablica 2. Częstotliwość oraz zakres badań i pomiarów w czasie robót

Lp.	Wyszczególnienie badań i pomiarów	Częstotliwość badań	Wartości dopuszczalne
1	Sprawdzenie podłoża i koryta	Wg SST D-04.01.01	
2	Sprawdzenie ew. podbudowy	Wg SST. norm, wytycznych, wymienionych w p-kcie 5.4	
3	Sprawdzenie obramowania nawierzchni	wg SST D-08.01.01; D-08.03.01	
4	Sprawdzenie podsypki (przymiarem liniowym lub metodą niwelacji)	Bieżąca kontrola w 10 punktach dziennej działki roboczej: grubości, spadków i cech konstrukcyjnych w porównaniu z dokumentacją projektową i specyfikacją	Wg p-ktu 5.6; odchyłki od projektowanej grubości $\pm 1$ cm
5	Badania wykonywania nawierzchni z kostki		
	a) zgodność z dokumentacją projektową	Sukcesywnie na każdej działce roboczej	-
	b) położenie osi w planie (sprawdzone geodezyjnie)	Co 100 m i we wszystkich punktach charakterystycznych	Przesunięcie od osi projektowanej do 2 cm
	c) rzędne wysokościowe (pomierzone instrumentem pomiarowym)	Co 25 m w osi i przy krawędziach oraz we wszystkich punktach charakterystycznych	Odchylenia: +1 cm; -2 cm
	d) równość w profilu podłużnym (wg BN-68/8931-04 [9] lata czterometrową)	Jw.	Nierówności do 8 mm
	e) równość w przekroju poprzecznym (sprawdzona latą profilową z poziomnicą i pomiary prześwi-tu klinem cechowanym oraz przymiarem liniowym względnie metodą niwelacji)	Jw.	Prześwity między latą a powierzchnią do 8 mm
	f) spadki poprzeczne (sprawdzone metodą niwelacji)	Jw.	Odchyłki od dokumentacji projektowej do 0,3%
	g) szerokość nawierzchni (sprawdzona przymiarem liniowym)	Jw.	Odchyłki od szerokości projektowanej do $\pm 5$ cm
	h) szerokość i głębokość wypełnienia spoin i szczelin (ogłędziny i pomiar przymiarem liniowym po wykruszeniu dług. 10 cm)	W 20 punktach charakterystycznych dziennej działki roboczej	Wg p-ktu 5.7.5
	i) sprawdzenie koloru kostek i desenia ich ułożenia	Kontrola bieżąca	Wg dokumentacji projektowej lub decyzji Inżyniera

#### 6.4. Badania wykonanych robót

Zakres badań i pomiarów wykonanej nawierzchni z betonowej kostki brukowej podano w tablicy 3

Tablica 3. Badania i pomiary po ukończeniu budowy nawierzchni

Lp.	Wyszczególnienie badań i pomiarów	Sposób sprawdzenia
1	Sprawdzenie wyglądu zewnętrznego nawierzchni, krawężników, obrzeży, ścieków	Wizualne sprawdzenie jednorodności wyglądu, prawidłowości desenia, kolorów kostek, spękań, płam, deformacji, wykruszeń, spoin i szczelin
2	Badanie położenia osi nawierzchni w planie	Geodezyjne sprawdzenie położenia osi co 25 m i w punktach charakterystycznych (dopuszczalne przesunięcia wg tab. 2, lp. 5b)
3	Rzędne wysokościowe, równość podłużna i poprzeczna, spadki poprzeczne i szerokość	Co 25 m i we wszystkich punktach charakterystycznych (wg metod i dopuszczalnych wartości podanych w tab. 2, lp. od 5c do 5g)
4	Rozmieszczenie i szerokość spoin i szczelin w nawierzchni, pomiędzy krawężnikami, obrzeżami, ściekami oraz wypełnienie spoin i szczelin	Wg pktu 5.5 i 5.7.5

#### 7. OBMIAR ROBÓT

##### 7.1. Ogólne zasady obmiaru robót

Ogólne zasady obmiaru robót podano w części Wymagania ogólne pkt 7.

##### 7.2. Jednostka obmiarowa

Jednostką obmiarową jest m<sup>2</sup> (metr kwadratowy) wykonanej nawierzchni z kostki betonowej. Jednostki obmiarowe robót towarzyszących budowie nawierzchni z betonowej kostki brukowej (podbudowa, obramowanie itp.) są ustalone w odpowiednich SST wymienionych w pkt 5.4 i 5.5.

#### 8. ODBIÓR ROBÓT

##### 8.1. Ogólne zasady odbioru robót

Ogólne zasady odbioru robót podano w części Wymagania ogólne pkt 8.

Roboty uznaje się za wykonane zgodnie z dokumentacją projektową, SST i wymaganiami Inżyniera, jeżeli wszystkie pomiary i badania z zachowaniem tolerancji według pkt 6 dały wyniki pozytywne.

##### 8.2. Odbiór robót zanikających i ulegających zakryciu

Odbiorowi robót zanikających i ulegających zakryciu podlegają:

- przygotowanie podłoża i wykonanie koryta,
- wykonanie podbudowy,
- wykonanie ław (podsypek) pod krawężniki i obrzeża,
- wykonanie podsypki pod nawierzchnię.

Odbiór tych robót powinien być zgodny z wymaganiami pkt 8.2 część Wymagania Ogólne oraz niniejszej SST.

#### 9. PODSTAWA PŁATNOŚCI

##### 9.1. Ogólne ustalenia dotyczące podstawy płatności

Ogólne ustalenia dotyczące podstawy płatności podano w części Wymagania ogólne pkt 9.

Płatność należy ustalać zgodnie z obmiarem i ewentualnymi uzgodnieniami z Inżynierem.

##### 9.2. Cena jednostki obmiarowej

Cena wykonania 1 m<sup>2</sup> nawierzchni z betonowej kostki brukowej obejmuje:

- prace pomiarowe i roboty przygotowawcze,

- oznakowanie robót,
- dostarczenie materiałów i sprzętu,
- wykonanie podsypki,
- ustalenie kształtu, koloru i desenia kostek,
- ułożenie i ubicie kostek,
- wypełnienie spoin w nawierzchni,
- pielęgnację nawierzchni,
- przeprowadzenie pomiarów i badań wymaganych w niniejszej specyfikacji technicznej,
- odwiezienie sprzętu.

Zakres robót objętych płatnością:

a) wykonanie nawierzchni jezdni, poszerzenia jezdni, zjazdów chodników z kostki betonowej grub. 8 cm. Na podsypce cement.-piaskowej grub. 3 cm., z wypełnieniem spoin piaskiem.

## **10. PRZEPISY ZWIĄZANE**

### **10.1. Polskie Normy**

1. PN-B-11112:1996 Kruszywa mineralne. Kruszywa łamane do nawierzchni drogowych
2. PN-B-11113:1996 Kruszywa mineralne. Kruszywa naturalne do nawierzchni drogowych; piasek
3. PN-B-11213:1997 Materiały kamienne. Elementy kamienne; krawężniki uliczne, mostowe i drogowe
4. PN-B-19701:1997 Cement. Cement powszechnego użytku. Skład, wymagania i ocena zgodności
5. PN-B-32250:1988 Materiały budowlane. Woda do betonów i zapraw

### **10.2. Branżowe Normy**

1. BN-88/6731-08 Cement. Transport i przechowywanie
2. BN-80/6775-03/04 Prefabrykaty budowlane z betonu. Elementy nawierzchni dróg, ulic, parkingów i torowisk tramwajowych. Krawężniki i obrzeża
3. BN-64/8931-01 Drogi samochodowe. Oznaczenie wskaźnika piaskowego
4. BN-68/8931-04 Drogi samochodowe. Pomiar równości nawierzchni planografem i łata.

## **11. ZAŁĄCZNIKI**

Załącznik 1

INFORMACJA AKTUALIZACYJNA

O WPROWADZENIU DO STOSOWANIA PN-EN 1338:2005

Betonowe kostki brukowe - Wymagania i metody badań

Opracowanie: lipiec 2005 r.

### **1. Podstawa zmian**

Decyzją Prezesa Polskiego Komitetu Normalizacyjnego z dnia 8 marca 2005 r. została zatwierdzona norma PN-EN 1338:2005 Betonowe kostki brukowe - Wymagania i metody badań.

Norma zawiera postanowienia dotyczące materiałów, właściwości, wymagań i metod badań odnoszących się do betonowych kostek brukowych na spoiwie cementowym i elementów uzupełniających, przeznaczonych dla ruchu kołowego i pieszego.

### **2. Zmiany aktualizacyjne w OST**

Wprowadzenie normy PN-EN 1338:2005 modyfikuje dotychczasowe wymagania określone dla betonowej kostki brukowej w ogólnych specyfikacjach technicznych (OST):

1. D-05.03.23 Nawierzchnia z kostki brukowej betonowej
2. D-05.03.23a Nawierzchnia z betonowej kostki brukowej dla dróg i ulic lokalnych oraz placów i chodników, które wynikały z ustaleń i procedur Instytutu Badawczego Dróg i Mostów, zawartych w wydawanych dotychczas aprobatkach technicznych.

W niniejszej informacji przedstawia się propozycje modyfikacji wymagań w OST, według PN-EN 1338, dotyczące ustaleń dla zewnętrznych nawierzchni, mających kontakt powierzchni z solą odladzającą w warunkach mrozu. (W przypadku innych zastosowań kostki, np. na wewnętrznych nawierzchniach, wymagania OST należy odpowiednio dostosować).

### **3. Najważniejsze wymagania dotyczące betonowej kostki brukowej, ustalone w PN-EN 1338 do stosowania na zewnętrznych nawierzchniach, mających kontakt z solą odladzającą w warunkach mrozu**

3.1. Dopuszczalne odchyłki wymiarów nominalnych deklarowanych przez producenta

Dopuszczalne odchyłki

Grubość kostki mm	Długość mm	Szerokość mm	Grubość mm
< 100	± 2	± 2	± 3
≥ 100	± 3	± 3	± 4

Różnica pomiędzy dwoma pomiarami grubości tej samej kostki powinna być ≤ 3 mm.

Odchyłki płaskości i pofalowania

(jeśli maksymalne wymiary kostki przekraczają 300 mm)

3.2. Właściwości fizyczne i mechaniczne

3.2.1 Odporność na zamrażanie/odmrażanie z udziałem soli odladzających

Długość pomiarowa mm	Maksymalna wypukłość mm	Maksymalna wklęsłość mm
300	1,5	1,0
400	2,0	1,5

3.2.2. Wytrzymałość na rozciąganie przy rozłupywaniu

Wytrzymałość charakterystyczna na rozciąganie przy rozłupywaniu T nie powinna być mniejsza niż 3,6 MPa. Żaden pojedynczy wynik nie powinien być mniejszy niż 2,9 MPa i nie powinien wykazywać obciążenia niszczącego mniejszego niż 250 N/mm długości rozłupania.

3.2.3. Trwałość (ze względu na wytrzymałość)

Prefabrykowane betonowe kostki brukowe poddawane działaniu normalnych warunków zewnętrznych zachowują zadowalającą trwałość (wytrzymałość) pod warunkiem spełnienia wymagań wytrzymałości na rozciąganie przy rozłupywaniu (pkt 3.2.2) i poddawaniu normalnej konserwacji.

3.2.4. Odporność na ścieranie

Klasa	Oznaczenie	Wymaganie	
		Pomiar wykonany wg zał. G normy (na szerokiej tarczy ściernej)	Pomiar wykonany wg zał. H normy (na tarczy Böhme)
3	H	≤ 23 mm	≤ 20000 mm <sup>3</sup> /5000 mm <sup>2</sup>

3.2.5. Odporność na poślizg/poślizgnięcie

Betonowe kostki brukowe wykazują zadowalającą odporność na poślizg/poślizgnięcie pod warunkiem, że ich górna *powierzchnia* nie była szlifowana i/lub polerowana w celu uzyskania bardzo gładkiej powierzchni.

Jeżeli wyjątkowo wymagane jest podanie wartości odporności na poślizg/poślizgnięcie, to należy zastosować metodę badania opisaną w załączniku I normy i zadeklarować wartość minimalną odporności na poślizg/poślizgnięcie.

3.2.6. Aspekty wizualne

3.2.6.1. Wygląd

Górna powierzchnia betonowych kostek brukowych oceniana zgodnie z załącznikiem J normy, nie powinna wykazywać wad, takich jak rysy lub odpryski.

W przypadku dwuwarstwowych kostek brukowych, ocenianych zgodnie z załącznikiem J normy, nie dopuszcza się występowania rozwarstwienia (rozdzielenia) między warstwami.

(Uwaga: Ewentualne wykwyty nie mają szkodliwego wpływu na właściwości użytkowe kostek brukowych i nie są uważane za istotne).

3.2.6.2. Tekstura

Jeżeli kostki brukowe produkowane są z powierzchnią o specjalnej teksturze, to taka tekstura powinna być opisana przez producenta.

Jeśli nie ma znaczących różnic w teksturze, zgodność elementów ocenianych zgodnie z

załącznikiem J normy, powinna być ustalona przez porównanie z próbkami dostarczonymi przez producenta i zatwierdzonymi przez odbiorcę.

(Uwaga: Różnice w jednolitości tekstury kostek brukowych, które mogą być spowodowane nieuniknionymi zmianami we właściwościach surowców i przez zmianę warunków twardnienia, nie są uważane za istotne).

#### 3.2.6.3. Zabarwienie

W zależności od decyzji producenta, barwiona może być warstwa ścieralna lub cały element.

Jeśli nie ma znaczących różnic w zabarwieniu, zgodność elementów ocenianych zgodnie z załącznikiem J normy, powinna być ustalona przez porównanie z próbkami dostarczonymi przez producenta i zatwierdzonymi przez odbiorcę.

(Uwaga: Różnice w jednolitości zabarwienia kostek brukowych, które mogą być spowodowane nieuniknionymi zmianami właściwości surowców lub przez zmianę warunków twardnienia, nie są uważane za istotne).



## **ST-D.  ROBOTY INŻYNIERYJNE DROGOWE**

**ST-D-14  BETONOWE OBRZEŻA CHODNIKOWE / OPORNIKI BETONOWE**

## 1. WSTĘP

### 1.1. Przedmiot SST

Przedmiotem specyfikacji są wymagania dotyczące wykonania i odbioru robót związanych z ustawieniem obrzeży/oporników betonowych w związku z Przebudową drogi dojazdowej do gruntów rolnych w obrębie 0011 Lwówka Śląskiego na działce nr 185dr.

### 1.2. Zakres stosowania SST

Niniejsza specyfikacja jest dokumentem przetargowym i kontraktowym przy zleceniu i realizacji przedmiotowego zadania.

### 1.3. Zakres robót objętych SST

Ustalenia zawarte w niniejszej specyfikacji dotyczą zasad prowadzenia robót związanych z ustawieniem betonowych obrzeży chodnikowych, stanowiących obramowanie nawierzchni

### 1.4. Określenia podstawowe

1.4.1. *Obrzeża chodnikowe/oporniki betonowe* - prefabrykowane belki betonowe rozgraniczające jednostronnie lub dwustronnie ciągi komunikacyjne od terenów nie przeznaczonych do komunikacji.

1.4.2. Pozostałe określenia podstawowe są zgodne z obowiązującymi, odpowiednimi polskimi normami i definicjami podanymi w części Wymagania ogólne pkt 1.4.

### 1.5. Ogólne wymagania dotyczące robót

Ogólne wymagania dotyczące robót podano w części Wymagania ogólne pkt 1.5.

## 2. MATERIAŁY

### 2.1. Ogólne wymagania dotyczące materiałów

Ogólne wymagania dotyczące materiałów, ich pozyskiwania i składowania podano w części Wymagania ogólne pkt 2.

### 2.2. Stosowane materiały

Materiałami stosowanymi są:

- obrzeża odpowiadające wymaganiom BN-80/6775-04/04 i BN-80/6775-03/01 ,
- piasek do wykonania ław,
- cement wg PN-B-19701 ,
- piasek do zapraw wg PN-B-06711.

### 2.3. Betonowe obrzeża chodnikowe - klasyfikacja

W zależności od przekroju poprzecznego rozróżnia się dwa rodzaje obrzeży:

- obrzeże niskie - On,
- obrzeże wysokie - Ow.

W zależności od dopuszczalnych wielkości i liczby uszkodzeń oraz odchyłek wymiarowych obrzeża dzieli się na:

- gatunek 1 - G1,
- gatunek 2 - G2.

Przykład oznaczenia betonowego obrzeża chodnikowego niskiego (On) o wymiarach 6 x 20 x 75 cm

gat. 1:

obrzeże On - l/6/20/75 BN-80/6775-03/04.

Zgodnie z dokumentacją projektową, przyjęto zastosowanie obrzeży wysokich OW o wymiarach 8x25 cm w gatunku 1.

### 2.4. Betonowe obrzeża chodnikowe - wymagania techniczne

2.4.1. *Wymiary betonowych obrzeży chodnikowych/oporników betonowych*

Kształt obrzeży betonowych przedstawiono na rysunku 1, a wymiary podano w tabelicy 1.

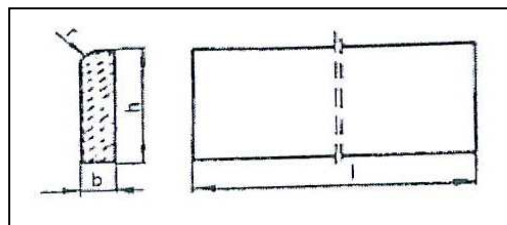

Rysunek 1. Kształt betonowego obrzeża chodnikowego

Tablica 1. Wymiary obrzeży

Rodzaj obrzeża	Wymiary obrzeży, cm			
	l	b	h	r
On	75	6	20	3
	100	6	20	3
Ow	75	8	30	3
	90	8	24	3
	100	8	30	3

2.4.2. Dopuszczalne odchyłki wymiarów obrzeży / oporników betonowych

Dopuszczalne odchyłki wymiarów obrzeży podano w tablicy 2.

Tablica 2. Dopuszczalne odchyłki wymiarów obrzeży

Rodzaj wymiaru	Dopuszczalna odchyłka, m	
	Gatunek 1	Gatunek 2
l	± 8	± 12
b, h	± 3	± 3

2.4.3. Dopuszczalne wady i uszkodzenia obrzeży / oporników betonowych

Powierzchnie obrzeży powinny być bez rys, pęknięć i ubytków betonu, o fakturze z formy lub zatartej.

Krawędzie elementów powinny być równe i proste.

Dopuszczalne wady oraz uszkodzenia powierzchni i krawędzi elementów nie powinny przekraczać wartości podanych w tablicy 3.

Tablica 3. Dopuszczalne wady i uszkodzenia obrzeży / oporników betonowych

Rodzaj wad i uszkodzeń		Dopuszczalna wielkość wad i uszkodzeń	
		Gatunek 1	Gatunek 2
Wklęsłość lub wypukłość powierzchni i krawędzi w mm		2	3
Szczerby i uszkodzenia krawędzi i naroży	ograniczających powierzchnie górne (ścieralne)	niedopuszczalne	
	ograniczających pozostałe powierzchnie:		
	liczba, max	2	2
	długość, mm, max	20	40
	głębokość, mm, max	6	10

2.4.4. Składowanie

Betonowe obrzeża chodnikowe/oporniki betonowe mogą być przechowywane na składowiskach otwartych, posegregowane według rodzajów i gatunków.

Betonowe obrzeża chodnikowe/oporniki należy układać z zastosowaniem podkładek i przekładek drewnianych o wymiarach co najmniej: grubość 2,5 cm, szerokość 5 cm, długość minimum 5 cm większa niż szerokość obrzeża/opornika betonowego.

2.4.5. Beton i jego składniki

Do produkcji obrzeży/oporników należy stosować beton według PN-B-06250, klasy B 25 i B 30.

2.5. Materiały na ławę i do zaprawy

Do wykonania ławy betonowej pod obrzeża/oporniki należy stosować beton klasy B15 (C12/15) wg PN-B-06250 [2], „Krawężniki betonowe” pkt 2.4.4.

Piasek o wykonania ławy (podsypki) powinien odpowiadać wymaganiom PN-B-11113.

Materiały do zaprawy cementowo-piaskowej powinny odpowiadać wymaganiom podanym w SST

Krawężniki betonowe pkt 2.

### **3. SPRZĘT**

#### **3.1. Ogólne wymagania dotyczące sprzętu**

Ogólne wymagania dotyczące sprzętu podano w części Wymagania ogólne pkt 3.

#### **3.2. Sprzęt do ustawiania obrzeży**

Roboty wykonuje się ręcznie przy zastosowaniu drobnego sprzętu pomocniczego.

### **4. TRANSPORT**

#### **4.1. Ogólne wymagania dotyczące transportu**

Ogólne wymagania dotyczące transportu podano w części Wymagania ogólne pkt 4.

#### **4.2. Transport obrzeży betonowych**

Betonowe obrzeża chodnikowe/oporniki mogą być przewożone dowolnymi środkami transportu (zalecane samochody skrzyniowe) po osiągnięciu przez beton wytrzymałości minimum 0,7 wytrzymałości projektowanej. Obrzeża/oporniki powinny być zabezpieczone przed przemieszczeniem się i uszkodzeniami w czasie transportu.

#### **4.3. Transport pozostałych materiałów**

Transport pozostałych materiałów podano w ST-D-13 Krawężniki betonowe.

### **5. WYKONANIE ROBÓT**

#### **5.1. Ogólne zasady wykonania robót**

Ogólne zasady wykonania robót podano w części Wymagania ogólne pkt 5.

#### **5.2. Wykonanie koryta**

Koryto pod podsypkę należy wykonywać zgodnie z PN-B-06050.

Wymiary wykopu powinny odpowiadać wymiarom ławy w planie.

#### **5.3. Wykonanie ław betonowych**

Wykonanie ław powinno być zgodne z warunkami określonymi w ST-D-13 Krawężniki betonowe pkt.

5.3. Wymiary ław betonowych - zgodnie z projektem.

#### **5.4. Ustawienie betonowych obrzeży chodnikowych**

Betonowe obrzeża chodnikowe/oporniki należy ustawiać na wykonanym podłożu w miejscu i ze światłem (odległością górnej powierzchni obrzeża od ciągu komunikacyjnego) zgodnym z projektem. Zewnętrzna ściana obrzeża/opornika powinna być obsypana piaskiem lub miejscowym gruntem przepuszczalnym, starannie ubitym.

Spoiny nie powinny przekraczać szerokości 1 cm. Należy wypełnić je zaprawą cementowopiaskową w stosunku 1:2. Spoiny przed zalaniem należy oczyścić i zmyć wodą.

Spoiny muszą być wypełnione całkowicie na pełną głębokość.

### **6. KONTROLA JAKOŚCI ROBÓT**

#### **6.1. Ogólne zasady kontroli jakości robót**

Ogólne zasady kontroli jakości robót podano w części Wymagania ogólne pkt 6.

#### **6.2. Badania przed przystąpieniem do robót**

Przed przystąpieniem do robót Wykonawca powinien wykonać badania materiałów przeznaczonych do ustawienia betonowych obrzeży chodnikowych/oporników i przedstawić wyniki tych badań Inżynierowi do akceptacji.

Sprawdzenie wyglądu zewnętrznego należy przeprowadzić na podstawie oględzin elementu przez pomiar i policzenie uszkodzeń występujących na powierzchniach i krawędziach elementu, zgodnie z wymaganiami tablicy 3. Pomiar długości i głębokości uszkodzeń należy wykonać za pomocą przymiaru stalowego lub suwmiarki z dokładnością do 1 mm, zgodnie z ustaleniami PN-B-10021.

Sprawdzenie kształtu i wymiarów elementów należy przeprowadzić z dokładnością do 1 mm przy użyciu suwmiarki oraz przymiaru stalowego lub taśmy, zgodnie z wymaganiami tablicy 1 i 2.

Sprawdzenie kątów prostych w narożach elementów wykonuje się przez przyłożenie kątownika do badanego naroża i zmierzenia odchyłek z dokładnością do 1 mm.

Badania pozostałych materiałów powinny obejmować wszystkie właściwości określone w normach podanych dla odpowiednich materiałów wymienionych w pkt 2.

### **6.3. Badania w czasie robót**

W czasie robót należy sprawdzać wykonanie:

- a) koryta pod podsypkę - zgodnie z wymaganiami pkt 5.2,
- b) ławy betonowej - zgodnie z wymaganiami pkt 5.3,
- c) ustawienia betonowego obrzeża chodnikowego/opornika - zgodnie z wymaganiami pkt 5.4, przy dopuszczalnych odchyleniach:
  - linii obrzeża/opornika w planie, które może wynosić  $\pm 2$  cm na każde 100 m długości obrzeża,
  - niwelety górnej płaszczyzny obrzeża/opornika, które może wynosić  $\pm 1$  cm na każde 100 m długości obrzeża,
  - wypełnienia spoin, sprawdzane co 10 metrów, które powinno wykazywać całkowite wypełnienie badanej spoiny na pełną głębokość.

## **7. OBMIAR ROBÓT**

### **7.1. Ogólne zasady obmiaru robót**

Ogólne zasady obmiaru robót podano w części Wymagania ogólne pkt 7.

### **7.2. Jednostka obmiarowa**

Jednostką obmiarową jest m (metr) ustawionego betonowego obrzeża chodnikowego/opornika.

## **8. ODBIÓR ROBÓT**

### **8.1. Ogólne zasady odbioru robót**

Ogólne zasady odbioru robót podano w części Wymagania ogólne pkt 8.

Roboty uznaje się za wykonane zgodnie z dokumentacją projektową, SST i wymaganiami Inżyniera, jeżeli wszystkie pomiary i badania z zachowaniem tolerancji wg pkt 6 dały wyniki pozytywne.

### **8.2. Odbiór robót zanikających i ulegających zakryciu**

Odbiorowi robót zanikających i ulegających zakryciu podlegają:

- wykonane koryta,
- wykonana ława betonowa.

## **9. PODSTAWA PŁATNOŚCI**

### **9.1. Ogólne ustalenia dotyczące podstawy płatności**

Ogólne ustalenia dotyczące podstawy płatności podano w części Wymagania ogólne pkt 9. Płatność przyjmować zgodnie z obmiarem i ewentualnymi uzgodnieniami z Inżynierem.

### **9.2. Cena jednostki obmiarowej**

Cena wykonania 1 m betonowego obrzeża chodnikowego obejmuje:

- prace pomiarowe i roboty przygotowawcze,
- dostarczenie materiałów,
- wykonanie koryta,
- wykonanie ławy betonowej (i ew. szalowania)
- rozścielenie podsypki,
- ustawienie obrzeża/opornika,
- wypełnienie spoin,
- obsypanie zewnętrznej ściany obrzeża,
- wykonanie badań i pomiarów wymaganych w specyfikacji technicznej.

Zakres robót objętych płatnością: ustawienie obrzeży betonowych/opornika 8x30 cm na ławie betonowej z oporem, zgodnie z przedmiarem.

## **10. PRZEPISY ZWIĄZANE**

### **Normy**

1. PN-B-06050 Roboty ziemne budowlane
2. PN-B-06250 Beton zwykły
3. PN-B-06711 Kruszywo mineralne. Piasek do betonów i zapraw
4. PN-B-10021 Prefabrykaty budowlane z betonu. Metody pomiaru cech geometrycznych
5. PN-B-11111 Kruszywo mineralne. Kruszywa naturalne do nawierzchni drogowych. żwir i mieszanka
6. PN-B-11113 Kruszywo mineralne. Kruszywa naturalne do nawierzchni drogowych. Piasek
7. PN-B-19701 Cement. Cement powszechnego użytku. Skład, wymagania i ocena zgodności

8. BN-80/6775-03/01 Prefabrykaty budowlane z betonu. Elementy nawierzchni dróg, ulic, parkingów i torowisk tramwajowych. Wspólne wymagania i badania

9. BN-80/6775-03/04 Prefabrykaty budowlane z betonu. Elementy nawierzchni dróg, ulic, parkingów i torowisk tramwajowych. Krawężniki i obrzeża.

## **ST-D. ROBOTY INŻYNIERYJNE DROGOWE**

**ST-D-18 POMIAR POWYKONAWCZY**

## **1. WSTĘP**

### **1.1. Przedmiot SST**

Przedmiotem specyfikacji są wymagania dotyczące wykonania i odbioru prac geodezyjnych związanych z Przebudową drogi dojazdowej do gruntów rolnych w obrębie 0011 Lwówka Śląskiego na działce nr 185dr.

### **1.2. Zakres stosowania SST**

Niniejsza specyfikacja jest dokumentem przetargowym i kontraktowym przy zleceniu i realizacji przedmiotowego zadania.

### **1.3. Zakres prac objętych SST**

Ustalenia zawarte w niniejszej specyfikacji dotyczą zasad wykonywania pomiarów powykonawczych zrealizowanych drogowych obiektów budowlanych. Zakres prac obejmuje:

- prace przygotowawcze
- prace polowe

### **1.4. Określenia podstawowe**

*1.4.1. Dokumentacja geodezyjna i kartograficzna* - jest to zbiór dokumentów powstałych w wyniku geodezyjnych prac polowych i kameralnych oraz opracowań kartograficznych.

*1.4.2. Drogowe obiekty budowlane* - droga i węzły drogowe, obiekty mostowe, ekrany akustyczne, mury oporowe.

*1.4.3. Dziennik prac geodezyjnych* - zeszyt z ponumerowanymi stronami, służący do notowania wszelkich uzgodnień dokonywanych między Wykonawcą i Inżynierem (Zamawiającym).

*1.4.4. Granica ustalona wg stanu prawnego* - jest to granica ustalona w trybie postępowania: rozgraniczeniowego, podziałowego, scalenia lub wymiany gruntów, sądowego lub innego administracyjnego ustalającego lub przenoszącego własność.

*1.4.5. Kierownik prac geodezyjnych* - osoba wyznaczona przez Wykonawcę, posiadająca odpowiednie uprawnienia zawodowe z zakresu geodezji i kartografii, upoważniona do kierowania pracami i do występowania w imieniu Wykonawcy w sprawach dotyczących realizacji umowy.

*1.4.6. Linia rozgraniczająca* - jest to linia oddzielająca tereny o różnym przeznaczeniu np. Ulicę lub drogę od gruntów rolnych lub budowlanych.

*1.4.7. Mapa zasadnicza* - wieloskalowe opracowanie kartograficzne, zawierające aktualne informacje o przestrzennym rozmieszczeniu obiektów ogólnogeograficznych oraz elementów ewidencji gruntów i budynków, a także sieci uzbrojenia terenu.

*1.4.8. Mur (ściana) oporowy* - budowla utrzymująca w stanie stateczności uskok naziemu gruntów rodzimych lub nasypowych albo innych materiałów rozdrobnionych. Funkcje murów (ścian) oporowych mogą spełniać: mury kamienne, ceglane, betonowe, żelbetowe, ściany z gruntu zbrojonego, ściany z prefabrykatów żelbetowych, konstrukcje oporowe quasi skrzyniowe itp.

*1.4.9. Ośrodek dokumentacji* - właściwy rzeczowo i terenowo wojewódzki ośrodek dokumentacji geodezyjnej i kartograficznej lub jego filia.

*1.4.10. Pozioma osnowa geodezyjna* - usystematyzowany zbiór punktów, których wzajemne położenie na powierzchni odniesienia zostało określone przy zastosowaniu techniki geodezyjnej.

*1.4.11. Rzeźba terenu* - ukształtowanie pionowe naturalnych form terenu.

*1.4.12. Sieć uzbrojenia terenu* - wszelkiego rodzaju naziemne, nadziemne i podziemne przewody i urządzenia: wodociągowe, kanalizacyjne, gazowe, ciepłne, telekomunikacyjne, elektroenergetyczne i inne.

*1.4.13. Wysokościowa osnowa geodezyjna* - usystematyzowany zbiór punktów, których wysokość w stosunku do przyjętej powierzchni odniesienia została określona przy zastosowaniu techniki geodezyjnej.

*1.4.14.* Pozostałe określenia podstawowe są zgodne z obowiązującymi przepisami (odpowiednimi polskimi normami) i z definicjami podanymi w części Wymagania ogólne pkt 1.4.

### **1.5. Ogólne wymagania dotyczące prac geodezyjnych**

Pracami geodezyjnymi powinna kierować wyłącznie osoba posiadająca uprawnienia zawodowe, zgodnie z wymaganiami rozdziału 8 ustawy Prawo geodezyjne i kartograficzne (Dz.U. Nr 30 z 1989 r.). Wykonawca jest odpowiedzialny za ich jakość oraz zgodność z obowiązującymi przepisami prawnymi i technicznymi, ustaleniami OST i SST oraz poleceniami Inżyniera.

#### *1.5.1. Dokumentacja wstępna*

Obejmuje podstawowe informacje o zrealizowanych obiektach budowlanych, które należy objąć



pomiarem powykonawczym.

#### *1.5.2. Ochrona własności*

Wykonawca jest zobowiązany do ochrony przed uszkodzeniem lub zniszczeniem własności prywatnej i publicznej. W razie wyrządzenia szkód w związku z wykonywaniem prac geodezyjnych (zniszczenie: drzew, krzewów, nasadzeń, plonów itp.), Wykonawca zobowiązany jest, zgodnie z przepisami Kodeksu Cywilnego i ustawy Prawo geodezyjne i kartograficzne, do naprawienia tych szkód lub wypłacenia właścicielom odszkodowania.

#### *1.5.3. Bezpieczeństwo i higiena pracy*

Wykonawca ponosi pełną odpowiedzialność za bezpieczeństwo i higienę pracy. W szczególności dotyczy to pomiarów na istniejących drogach, a także inwentaryzacji urządzeń podziemnych (otwieranie, przewietrzanie i wchodzenie do studzienek).

Wykonawca zobowiązany jest zabezpieczyć roboty prowadzone na drogach publicznych odpowiednimi znakami drogowymi, zgodnie z zatwierdzonym projektem organizacji ruchu.

Organizacja ruchu drogowego oraz sprzęt dla ochrony życia i zdrowia osób zatrudnionych przy wykonywaniu w/w prac nie podlegają odrębnej zapłacie.

## **2. MATERIAŁY**

Materiały do wykonywania prac geodezyjnych powinny spełniać wymagania PN i instrukcji technicznych, a ewentualne odstępstwa należy bezwzględnie uzgodnić z Inżynierem.

Materiały używane do prac polowych:

- jako znaki naziemne - słupki betonowe,
- jako znaki podziemne - płytki betonowe z krzyżem, rurki drenarskie, butelki,
- jako znaki wysokościowe - repery metalowe.

Dla ustalenia rodzaju znaków: osnów poziomych i wysokościowych oraz punktów granicznych, należy korzystać z wytycznych technicznych G-1.9 „Katalog znaków geodezyjnych oraz zasady stabilizacji punktów”.

Dopuszcza się do stosowania znaki ściennej osnowy odtwarzalnej.

Pale drewniane oraz rurki i bolce metalowe, używane jako materiały pomocnicze powinny posiadać rozmiary dostosowane do potrzeb.

Materiały używane do prac obliczeniowych i kartograficznych: dyskietki i płyty CD, papier kreślarski, kalki, folie itp. powinny posiadać wysokie parametry użytkowe dotyczące trwałości, odporności na warunki zewnętrzne oraz powinny się charakteryzować niewielkimi deformacjami (skurczem). Dyskietki i inne komputerowe nośniki informacji powinny odpowiadać standardom informatycznym.

## **3. SPRZĘT**

Wykonawca zobowiązany jest do używania takiego sprzętu, który pozwoli na osiągnięcie niezbędnych dokładności, zarówno przy pracach pomiarowych, jak i przy opracowaniach kartograficznych.

Wszelkie urządzenia pomiarowe powinny posiadać atesty i aktualne świadectwa legalizacyjne, wymagane przepisami i instrukcjami technicznymi z zakresu geodezji i kartografii.

Dotyczy to zarówno prostych przyrządów, takich jak: taśmy, ruletki, a także: teodolitów, niwelatorów, dalmierzy, wykrywaczy urządzeń podziemnych, ploterów itp. urządzeń.

Sprzęt powinien być stale utrzymywany w dobrym stanie technicznym i okresowo sprawdzany. Rodzaj sprzętu zależy jest od przyjętej w SST dokładności oraz technologii i wymaga zatwierdzenia przez Inżyniera.

Jako typowy należy przyjąć sprzęt o dokładnościach nie mniejszych od niżej podanych:

- instrumenty typu Total Station o dokładności pomiaru kątów 20cc oraz odległości  $\pm 10$  mm/km.,
- nasadki dalmiercze o dokładności pomiaru odległości 10 mm.  $\pm 10$  mm./km.,
- teodolity o dokładności pomiaru kątów 20cc,
- niwelatory o dokładności pomiaru 5 mm/km.

Wszelkie odstępstwa muszą być zaakceptowane przez Inżyniera.

Do prac obliczeniowo-kameralnych należy stosować sprzęt komputerowy.

## 4. TRANSPORT

Wybór środków transportowych zależy od Wykonawcy.

## 5. WYKONANIE PRAC GEODEZYJNYCH

### 5.1. Ogólne zasady wykonania robót

Wykonawca odpowiedzialny jest za prowadzenie i wykonanie prac zgodnie z warunkami kontraktu oraz przepisami prawnymi i technicznymi obowiązującymi w geodezji i kartografii. Prace te powinny równocześnie być zgodne z wymaganiami OST i SST oraz poleceniami Inżyniera (wszelkie polecenia i uzgodnienia między Inżynierem a Wykonawcą wymagają formy pisemnej). Wykonawca ponosi odpowiedzialność za następstwa wynikające z nieprawidłowego wykonania prac.

### 5.2. Prace przygotowawcze

#### 5.2.1. Zapoznanie się z wytycznymi i ustaleniami

Wykonawca zobowiązany jest zapoznać się z zakresem prac opracowania i przeprowadzić z Inżynierem uzgodnienia dotyczące ewentualnych etapów wykonywania pomiarów powykonawczych.

#### 5.2.2. Zgłoszenie prac geodezyjnych i kartograficznych

Wykonawca zobowiązany jest zgłosić prace, przed ich rozpoczęciem, do właściwego terenowo ośrodka dokumentacji.

#### 5.2.3. Zebranie niezbędnych materiałów i informacji

Pomiary powykonawcze zrealizowanych inwestycji powinny być poprzedzone uzyskaniem z ośrodka dokumentacji informacji o rodzaju, położeniu i stanie punktów osnowy geodezyjnej (poziomej i wysokościowej) oraz o mapie zasadniczej i ewidencji gruntów. W przypadku stwierdzenia, że w trakcie realizacji obiektu nie została wykonana bieżąca inwentaryzacja sieci uzbrojenia terenu, należy powiadomić o tym Inżyniera.

#### 5.2.4. Analiza i ocena zebranych materiałów

Przy analizie zabranych materiałów szczególną uwagę należy zwrócić na:

- ustalenie klasy i dokładności osnow geodezyjnych, układów współrzędnych i poziomów odniesienia oraz możliwości wykorzystania w/w osnow do pomiarów powykonawczych,
- ustalenie, które dokumenty bazowe w ośrodku dokumentacji, w jakim zakresie i w jaki sposób, muszą być zaktualizowane pomiarami powykonawczymi.

#### 5.2.5. Wywiad szczegółowy w terenie

Pomiary powykonawcze w ich pierwszej fazie powinny być poprzedzone wywiadem terenowym, mającym na celu:

- ogólne rozeznanie w terenie,
- odnalezienie punktów istniejącej osnowy: poziomej, wysokościowej i realizacyjnej oraz ustalenie stanu technicznego tych punktów, a także aktualizację opisów topograficznych,
- zbadanie wizur pomiędzy punktami,
- zaprojektowanie (uzupełnienie) osnowy poziomej III klasy oraz osnowy pomiarowej (jeśli będzie taka potrzeba).

### 5.3. Prace polowe

#### 5.3.1. Pomiary powykonawcze

W pierwszej kolejności należy pomierzyć wznowioną lub założoną osnowę. Następnie należy wykonać pomiary inwentaryzacyjne, zgodnie z instrukcją G-4 „Pomiary sytuacyjne i wysokościowe”, mierząc wszystkie elementy treści mapy zasadniczej oraz treść dodatkową t.j.:

- granice ustalone według stanu prawnego,
- kilometrów dróg,
- znaki drogowe,
- przepusty (rzędne wlotu i wylotu),
- wszystkie drzewa w pasie drogowym,
- zabytki i pomniki przyrody,
- wszystkie ogrodzenia (furtki, bramy), z podziałem na trwałe i nietrwałe,
- rowy (w pełnym zakresie),
- studnie (średnice),
- światła mostów, przepustów itp.,
- przekroje poprzeczne co 20-50 m.,

- inne elementy wg wymagań Inżyniera.

W zasadzie przy wyżej wymienionych pomiarach stosuje się technologie klasyczne (pomiarы bezpośrednie).

Przy większych obiektach mogą być stosowane także metody mieszane tzn. fotogrametryczne dla treści ogólnogeograficznej, a klasyczne dla pomiaru uzbrojenia terenu, linii rozgraniczających, granic ustalonych wg stanu prawnego lub innych elementów.

#### **5.4. Prace obliczeniowe i kartograficzne**

##### *5.4.1. Obliczenia i aktualizacja map*

Prace obliczeniowe należy wykonać przy pomocy sprzętu komputerowego. Wniesienie pomierzonej treści na mapę zasadniczą oraz na mapę ewidencji gruntów prowadzonych technikami tradycyjnymi należy wykonać metodą klasyczną (kartowanie i kreślenie ręczne) lub przy pomocy automatów kreślących (ploterów).

Niezależnie od wyżej wymienionych prac, wtórnik mapy zasadniczej dla Inżyniera należy uzupełnić o elementy wymienione w p. 5.3.1. Jeśli mapa dla Inżyniera została wykonana w technice numerycznej lub analogowej, aktualizację należy wykonać tą samą techniką.

##### *5.4.2. Skompletowanie dokumentacji geodezyjnej i kartograficznej*

Dokumentację należy skompletować zgodnie z przepisami instrukcji G-3 „Zasady kompletowania dokumentacji geodezyjnej i kartograficznej”, z podziałem na:

- a) akta postępowania przeznaczone dla Wykonawcy,
- b) dokumentację techniczną przeznaczoną dla Inżyniera (Zamawiającego),
- c) dokumentację techniczną przeznaczoną dla ośrodka dokumentacji.

##### *5.4.3. Przekazanie materiałów do ośrodka dokumentacji*

Po zakończeniu prac Wykonawca przekazuje do ośrodka dokumentację przeznaczoną dla ośrodka i dla organu prowadzącego ewidencję gruntów oraz tę część dokumentacji przeznaczonej dla Inżyniera (Zamawiającego), która powinna być opatrzona klauzulą o przyjęciu do zasobu.

##### *5.4.4. Materiały dla Inżyniera (Zamawiającego)*

Dokumentacja techniczna przeznaczona dla Inżyniera (Zamawiającego) powinna być skompletowana, zbroszurowana bądź oprawiona w odpowiednich teczkach, segregatorach i tubach z opisem kart tytułowych, spisem zawartości oraz numeracją stron.

Dla Inżyniera należy skompletować następujące materiały:

- a) wtórnik mapy zasadniczej, uzupełniony dodatkową treścią,
- b) kopie wykazów współrzędnych i wysokości punktów osnowy poziomej, wysokościowej oraz wykazy współrzędnych punktów granicznych,
- c) kopie protokołów przekazania znaków geodezyjnych pod ochronę,
- d) kopie opisów topograficznych,
- e) kopie szkiców polowych,
- f) dyskietkę z mapą numeryczną,
- g) inne wg wymagań Inżyniera.

## **6. KONTROLA JAKOŚCI PRAC GEODEZYJNYCH**

Do obowiązków Wykonawcy należy zapewnienie pełnej kontroli jakości prac. W ramach tej kontroli osoba posiadająca odpowiednie uprawnienia zawodowe sporządza w 2 egzemplarzach protokoł kontroli technicznej. Jeden egzemplarz Wykonawca dołącza do dokumentacji przekazywanej do ośrodka dokumentacji, a drugi przekazywany jest Inżynierowi jako jeden z dokumentów do końcowego odbioru prac. Niezależnie od tego Inżynier może powołać we własnym zakresie inspektora kontroli.

## **7. OBMIAR PRAC GEODEZYJNYCH**

### **7.1. Ogólne zasady obmiaru prac**

Obmiar powinien określać faktyczny zakres wykonanych oraz w jednostkach ustalonych w kosztorysie ofertowym i SST. Obmiaru dokonuje Wykonawca w obecności Inżyniera.

Obmiaru dokonuje się przed częściowym (w przypadku zakończenia danego asortymentu lub etapu prac) lub końcowym odbiorem prac, a także w przypadku występowania dłuższej przerwy w pracach lub zmiany Wykonawcy.

### **7.2. Jednostki obmiarowe**

Przy pomiarach powykonawczych zrealizowanych drogowych obiektów budowlanych przyjmuje się

następujące jednostki:

- [ryczałt] inwentaryzacja wykonanych elementów drogowych, kanalizacji deszczowej, przepustów, oświetlenia drogowego, przebudowy sieci kolizyjnego uzbrojenia, odtworzonych stałych znaków osnowy geodezyjnej oraz zmian wysokościowych istniejącego uzbrojenia w obrębie inwestycji.

## **8. ODBIÓR PRAC GEODEZYJNYCH**

### **8.1. Zasady odbioru prac**

Prace opisane w niniejszej specyfikacji mogą być odbierane określonymi w umowie etapami (obiektami) w pełni zakończonymi, skontrolowanymi oraz przyjętymi do ośrodka dokumentacji.

Odbioru dokonuje Inżynier.

O gotowości do odbioru całości lub części prac Wykonawca zawiadamia Inżyniera na piśmie. Odbiór powinien być przeprowadzony zgodnie z terminem ustalonym w umowie, licząc od daty otrzymania przez Inżyniera zawiadomienia o gotowości do odbioru.

### **8.2. Częściowy odbiór prac**

Odbiór częściowy polega na stwierdzeniu przez Inżyniera, czy ustalone w umowie części zadań zostały wykonane prawidłowo i w terminie oraz na określeniu liczby zrealizowanych jednostek. Z odbioru spisywany jest protokół częściowego odbioru prac.

### **8.3. Końcowy odbiór prac**

Odbiór końcowy polega na finalnej ocenie przez Inżyniera rzeczywistego wykonania całości prac wynikających z umowy, w odniesieniu do ich jakości, ilości i wartości.

Jeśli Inżynier stwierdzi, że konieczne jest dokonanie uzupełnień lub poprawek w odbieranej dokumentacji, przerywa swe czynności, określając kolejny termin odbioru po dokonaniu przez Wykonawcę niezbędnych uzupełnień (poprawek).

Z odbioru spisywany jest protokół końcowego odbioru prac.

### **8.4. Dokumenty do odbioru końcowego prac**

Dokumentami stanowiącymi podstawę do końcowego odbioru prac są:

- zawiadomienie przekazane przez Wykonawcę o zakończeniu prac geodezyjnych,
- zawiadomienie przekazane przez Inżyniera o terminie odbioru,
- skompletowana dokumentacja techniczna dla Inżyniera zgodnie z p. 5.4.4.,
- liczba zrealizowanych jednostek,
- dziennik prac geodezyjnych (jeśli był prowadzony),
- sprawozdanie techniczne,
- protokół kontroli technicznej,
- zestawienie kwot płatności przy finansowaniu prac etapami,
- inne dokumenty wymagane przez Inżyniera.

## **9. PODSTAWA PŁATNOŚCI**

Podstawą płatności jest stawka jednostkowa, skalkulowana przez Wykonawcę za daną jednostkę obmiarową w kosztorysie ofertowym.

Stawka jednostkowa obejmuje:

- wszelkie prace objęte wymaganiami SST,
- koszty materiałów wraz z kosztami zakupu,
- koszty transportu i sprzętu,
- koszty pośrednie (w tym m.in. koszty usług ośrodka dokumentacji, koszty odszkodowań za zniszczenia, koszty bhp),
- zysk,
- podatki - zgodnie z obowiązującymi przepisami,
- inne wg ustaleń Inżyniera.

Zakres robót objętych płatnością:

- wykonanie geodezyjnej dokumentacji powykonawczej: uzbrojenia i zagospodarowania terenu pod budownictwo Mieszkaniowe jednorodzinne ( ETAP II ) w Bogatyni, rejon ulic: Pocztowa-Świerczewskiego. Płatność jest ryczałtowa.

## **10. PRZEPISY ZWIĄZANE**

1. Ogólne Specyfikacje Techniczne (OST):

GG-00.00.00 „Wymagania ogólne”

GG-00.12.01 „Pomiar powykonawczy zrealizowanych drogowych obiektów budowlanych”.

## **ST-D. ROBOTY INŻYNIERYJNE DROGOWE**

**ST-D-19 REGULACJA I ZABEZPIECZENIE URZĄDZEŃ PODZIEMNYCH**

## 1. WSTĘP

### 1.1. Przedmiot SST

Przedmiotem niniejszej szczegółowej specyfikacji technicznej (SST) są wymagania dotyczące wykonania i odbioru robót związanych z Przebudową drogi dojazdowej do gruntów rolnych w obrębie 0011 Lwówka Śląskiego na działce nr 185dr.

### 1.2. Zakres stosowania SST

Szczegółową specyfikację techniczną (SST) należy stosować w zleceniu i wykonaniu robót opisanych w punkcie 1.1.

### 1.3. Zakres robót objętych SST

Ustalenia zawarte w niniejszej specyfikacji dotyczą zasad prowadzenia robót związanych z wykonaniem i odbiorem przypowierzchniowej regulacji pionowej:

- studni kanalizacyjnych
- studni teletechnicznych

oraz zabezpieczeniem:

- istniejących sieci teletechnicznych rurami dwudzielnymi grubościennymi o średnicy 75 -110 mm

### 1.4. Określenia podstawowe

**Studzienka kanalizacyjna** - urządzenie połączone z kanałem, przeznaczone do kontroli lub prawidłowej eksploatacji kanału.

**Studzienka rewizyjna (kontrolna)** - urządzenie do kontroli kanałów nieprzełazowych, ich konserwacji i przewietrzania.

**Wpust uliczny (wpust ściekowy, studzienka ściekowa)** - urządzenie do przejęcia wód opadowych z powierzchni i odprowadzenia poprzez przykanalik do kanalizacji deszczowej lub ogólnospławnej.

**Właz studzienki** - element żeliwny przeznaczony do przykrycia podziemnych studzienek rewizyjnych, umożliwiającą dostęp do urządzeń kanalizacyjnych.

**Kratka ściekowa** - urządzenie, przez które wody opadowe przedostają się od góry do wpustu ulicznego.

**Nasada (żeliwna) z wlewem bocznym (w krawężniku)** - urządzenie, przez które wody opadowe przedostają się w płaszczyźnie krawężnika do wpustu ulicznego.

**Zasuwy** – armatura wbudowana w wodociąg służąca do zamknięcia dopływu wody dla wyłączenia uszkodzonego lub naprawianego odcinka wodociągu

**Skrzynka zasuw i zaworów** – obudowa zaworów i zasuw gazowych, i wodociągowych

**Studnia kablowa** – pomieszczenie podziemne wbudowane między ciąg kanalizacji kablowej w celu umożliwienia wciągania, montażu i konserwacji kabli

**Przepust kablowy/rura ochronna** – konstrukcja o przekroju okrągłym przeznaczona do ochrony kabla przed uszkodzeniami mechanicznymi, chemicznymi i działaniem łuku elektrycznego.

Pozostałe określenia podstawowe są zgodne z obowiązującymi, odpowiednimi polskimi normami i z definicjami podanymi w ST-D-00 „Wymagania ogólne”

Ogólne wymagania dotyczące robót

Ogólne wymagania dotyczące robót podano w ST-D-00 „Wymagania ogólne” [1]

## 2. MATERIAŁY

### 2.1. Ogólne wymagania dotyczące materiałów

Ogólne wymagania dotyczące materiałów, ich pozyskiwania i składowania, podano w ST-D-00 „Wymagania ogólne” .

### 2.2. Materiały do wykonania regulacji pionowej studzienki kanalizacyjnej

Do przypowierzchniowej naprawy uszkodzonej studzienki należy użyć:

- a) materiały otrzymane z rozbiórki studzienki oraz z rozbiórki otaczającej nawierzchni, nadające się do ponownego wbudowania,
- b) materiały nowe, będące materiałem uzupełniającym, tego samego typu, gatunku i wymiarów, jak materiał rozbiórkowy, odpowiadające wymaganiom odrębnych przepisów.
- c) Mieszanka betonowa – beton szybkowiązący o minimalnej wytrzymałości na ściskanie 30 MPa zgodny z wymaganiami normy PN-EN 206-1.
- d) Prefabrykaty – zaleca się stosowanie prefabrykowanych płyt nastudziennych, pierścieni dystansowych/odciążających/regulacyjnych żelbetowych lub polimerobetonowych zgodnych z wymaganiami normy PN-EN 124.

W przypadku stwierdzenia występowania w jezdni włazów, pokryw lub innych konstrukcji typu lekkiego bezwzględnie należy wymienić je na typu ciężkiego (D400) zgodnie z wymaganiami normy PN-EN 124.

### 2.3. Przepusty kablowe.

Do wykonania przepustów kablowych należy zastosować rury ochronne dwudzielne  $\varnothing$  110 mm (do zabezpieczenia istniejących kabli NN) Rury powinny odpowiadać wymaganiom normy PN-80/C-89205. Rury na przepusty kablowe należy przechowywać na utwardzonym placu, w nienastłonecznionych miejscach zabezpieczonych przed ich uszkodzeniem.

#### **2.4. Ławy betonowe.**

Ława wykonana z betonu klasy C 12/15 wg PN-EN 206-1. Do wykonywania betonu należy użyć:

- cementu portlandzkiego klasy 32.5N, portlandzkiego z dodatkami lub hutniczego wg PN-EN 197-1,
- kruszywa spełniającego wymagania normy PN-EN 12620; uziarnienie kruszywa wchodzącego w skład mieszanki betonowej powinno być tak dobrane, aby mieszanka ta wykazywała maksymalną szczelność i urabialność przy minimalnym zużyciu cementu i wody,
- wody wg PN-EN 1008,
- można użyć dodatków lub domieszek według zasad wymienionych w PN-B-06250 i posiadających aprobatę techniczną IBDiM.

## **2. SPRZĘT**

### **2.1. Ogólne wymagania dotyczące sprzętu**

Ogólne wymagania dotyczące sprzętu podano w ST-D-M-00 „Wymagania ogólne”.

### **2.2. Sprzęt stosowany do wykonania regulacji pionowej studzienki**

Wykonawca przystępujący do wykonania naprawy, powinien wykazać się możliwością korzystania z następującego sprzętu:

- piły tarczowej,
- młota pneumatycznego,
- sprężarki powietrza,
- dźwigu samochodowego,
- zagęszczarki wibracyjnej,
- sprzętu pomocniczego (szczotka, łopata, szablon itp.).

## **3. TRANSPORT**

### **3.1. Ogólne wymagania dotyczące transportu**

Ogólne wymagania dotyczące transportu podano w ST-D-00 „Wymagania ogólne”.

### **3.2. Transport materiałów**

Transport nowych materiałów do wykonania naprawy, powinien odpowiadać wymaganiom określonym w:

- a) ST-D-00, w przypadku materiałów do naprawy studzienki,
- b) SST, wymienionych w pktcie 5.6 niniejszej specyfikacji, w przypadku materiałów wykorzystywanych do wykonania nowej nawierzchni.

Prefabrykaty żelbetowe można przewozić dowolnym środkiem transportu. Materiały w czasie transportu powinny być zabezpieczone przed ich przemieszczaniem i uszkodzeniem.

Transport mieszanki betonowej (w tym warunki i czas transportu) do miejsca jej układania nie powinien powodować:

- segregacji składników,
- zmiany składu mieszanki,
- zanieczyszczenia mieszanki,
- obniżenia temperatury przekraczającej granicę określoną w wymaganiach technologicznych.

## **4. WYKONANIE ROBÓT**

### **4.1. Ogólne zasady wykonania robót**

Ogólne zasady wykonania robót podano w ST-D-00 „Wymagania ogólne”.

Wykonanie regulacji pionowej studzienek rewizyjnych obejmuje:

- roboty przygotowawcze,
- rozbiórka istniejących studni,
- wyznaczenie powierzchni podlegającej regulacji,
- wykonanie regulacji,
- ułożenie nowej nawierzchni.

### **4.2. Zasady wykonania regulacji**

Wykonanie naprawy polegającej na regulacji pionowej studzienki, obejmuje:

1. roboty przygotowawcze
  - ustalenie zakresu regulacji,
2. wykonanie regulacji
  - demontaż,

- poziomowanie,
- osadzenie urządzenia,
- ułożenie nowej nawierzchni.

#### **4.3. Roboty przygotowawcze**

Rozpoznanie miejsca regulowanej studzienki (rewizyjnej) polega na:

- ustaleniu sposobu położenia studzienki,
- określeniu stanu nawierzchni w bezpośrednim otoczeniu studzienki, rozeznaniu możliwości wykorzystania dotychczasowych elementów urządzenia.

Powierzchnia przeznaczona do wykonania regulacji powinna obejmować cały obszar nawierzchni wokół studzienki. Powierzchni tej należy nadać kształt okręgu lub prostokąta zależnie od kształtu regulowanej studzienki.

Powierzchnię przeznaczoną do wykonania regulacji akceptuje Inspektor.

#### **4.4. Wykonanie regulacji studzienki**

Jeżeli dokumentacja projektowa lub SST nie przewiduje inaczej, to wykonanie regulacji urządzenia, pod warunkiem zaakceptowania przez Inżyniera, obejmuje:

- zdjęcie przykrycia (pokrywy, włazu, kratki ściekowej, nasady z wlewem bocznym) urządzenia podziemnego,
  - rozebranie uszkodzonej nawierzchni wokół studzienki: ręczne (dłutami, haczykami z drutu, młotkami brukarskimi, ew. drągami stalowymi itp. - w przypadku nawierzchni typu kostkowego),
  - mechaniczne (w przypadku nawierzchni typu monolitycznego, np. nawierzchni asfaltowej, betonowej) z pionowym wycięciem krawędzi uszkodzenia piłą tarczową i rozebraniem konstrukcji jezdni przy pomocy młotów pneumatycznych, drągów stalowych itp.,
  - rozebranie górnej części studzienki (np. części żeliwnych, płyt żelbetowych pod studzienką, kręgów podporowych itp.),
  - zebranie i odwiezienie lub odrzucenie elementów nawierzchni i gruzu na pobocze, chodnik lub miejsce składowania, z posortowaniem i zabezpieczeniem materiału przydatnego do dalszych robót,
  - szczegółowe rozpoznanie i podjęcie końcowej decyzji o sposobie regulacji i wykorzystaniu istniejących materiałów,
  - sprawdzenie stanu konstrukcji studzienki i oczyszczenie górnej części studzienki (np. nasady wpustu, komina włazowego) z ew. uzupełnieniem ubytków, w przypadku niewielkiego zakresu regulacji
  - poziomowanie górnej części komina włazowego, nasady wpustu itp. przy użyciu beton szybkowiązący o minimalnej wytrzymałości na ściskanie 30 MPa, a w przypadku uszkodzeń większych wykonanie deskowania oraz ułożenie i zagęszczenie mieszanki betonowej klasy co najmniej C25/30, według wymiarów dostosowanych do poziomu powierzchni (jezdni, chodnika, pasa dzielącego itp.), a także rozebranie deskowania,
  - osadzenie przykrycia studzienki z wykorzystaniem istniejących lub nowych materiałów, tj. pierścieni dystansowych/odciążających oraz ew. wyrównaniem zaprawą cementową.
- W przypadku uszkodzeń (zniszczeń) w czasie regulacji elementów zaworów, korpusu studzienki, kanałów, przykanalików, elementów dennych, wymycia gruntu, itp. - sposób naprawy należy określić indywidualnie i wykonać ją według wskazań Inżyniera.

#### **4.5 Wykonanie przepustów kablowych.**

Przepusty kablowe przy skrzyżowaniach z urządzeniami podziemnymi i pod wjazdami do posesji oraz traktami jezdni należy wykonać z rur typu rur ochronnych dwudzielnych o średnicy wewnętrznej 75-110 mm. Przepusty ułożyć należy w miejscach wskazanych w dokumentacji projektowej, gdzie kabel narażony jest na uszkodzenia mechaniczne. Głębokość umieszczania przepustów kablowych powinna wynosić 80 cm. Miejsca wprowadzenia kabli do rur powinny być uszczelnione przed uniemożliwieniem przedostania się do ich wnętrza wody i przed ich zamuleniem.

#### **4.6 Ułożenie nowej nawierzchni**

Nową nawierzchnię, wokół wyregulowanej studzienki/zaworu, należy wykonać zgodnie z postanowieniami niniejszych ST. Przy wykonywaniu podbudowy należy zwracać szczególną uwagę na poprawne jej zagęszczenie wokół komina i kołnierza studzienki. Przy nawierzchni asfaltowej, powierzchnie styku części żeliwnych lub metalowych powinny być pokryte asfaltem.

### **5. KONTROLA JAKOŚCI ROBÓT**

#### **5.1 Ogólne zasady kontroli jakości robót**

Ogólne zasady kontroli jakości robót podano w ST-D-00 „Wymagania ogólne”.



## 5.2 Badania przed przystąpieniem do robót

Przed przystąpieniem do robót Wykonawca powinien:

- uzyskać wymagane dokumenty, dopuszczające wyroby budowlane do obrotu i powszechnego stosowania (certyfikaty na znak bezpieczeństwa, aprobaty techniczne, certyfikaty zgodności, deklaracje zgodności, ew. badania materiałów wykonane przez dostawców itp.),
- sprawdzić cechy zewnętrzne gotowych materiałów z tworzyw i prefabrykowanych. Wszystkie dokumenty oraz wyniki badań Wykonawca przedstawia Inżynierowi do akceptacji.

## 5.3 Badania w czasie robót

Częstotliwość oraz zakres badań i pomiarów, które należy wykonać w czasie robót podaje tablica 1.

Tablica 1. Częstotliwość oraz zakres badań i pomiarów w czasie robót

Lp.	Wyszczególnienie badań i pomiarów	Częstotliwość badań	Wartości dopuszczalne
1	Wyznaczenie urządzenia do wykonania regulacji	1 raz	Niezbędna powierzchnia
2	Roboty rozbiórkowe	1 raz	Akceptacja nieuszkodzonych materiałów
3	Szczegółowe rozpoznanie zakresu regulacji	1 raz	Akceptacja Inżyniera
4	Regulacja urządzenia	Ocena ciągła	Wg pktu 5.4
5	Ułożenie nawierzchni	Ocena ciągła	Wg pktu 5.5
6	Położenie studzienki w stosunku do otaczającej nawierzchni	1 raz	właz studzienki/zawór – w poziomie nawierzchni

## 5.4 Badania wykonanych robót

Po zakończeniu robót należy sprawdzić wizualnie:

- cechy zewnętrzne wykonanej regulacji w zakresie wyglądu, kształtu, wymiarów, desenia nawierzchni typu kostkowego,
- poprawność profilu podłużnego i poprzecznego, nawiązującego do otaczającej nawierzchni i umożliwiającego spływ powierzchniowy wód,
- zniżenie studni, wpustu, zaworów i hydrantów w stosunku do nawierzchni nie więcej niż 5 mm

## 6 OBMIAR ROBÓT

### 6.1 Ogólne zasady obmiaru robót

Ogólne zasady obmiaru robót podano w ST-D-00 „Wymagania ogólne”.

### 6.2 Jednostka obmiarowa

Jednostką obmiarową jest szt. (sztuka) regulowanej studzienki/zaworu, m<sup>2</sup> dla ław betonowych i m dla rur osłonowych. Ilość jednostek obmiarowych zgodna z przedmiarem.

## 7 ODBIÓR ROBÓT

### 7.1 Ogólne zasady odbioru robót

Ogólne zasady odbioru robót podano w ST D-M-00.00.00 „Wymagania ogólne” [1] pkt 8.

Roboty uznaje się za wykonane zgodnie z dokumentacją projektową, SST i wymaganiami Inżyniera, jeżeli wszystkie pomiary i badania z zachowaniem tolerancji wg pkt 6 dały wyniki pozytywne.

### 7.1 Odbiór robót zanikających i ulegających zakryciu

Odbiorowi robót zanikających i ulegających zakryciu podlegają:

- roboty rozbiórkowe,
- regulacja studzienki,
- zabezpieczenie istniejących sieci.

Odbiór tych robót powinien być zgodny z wymaganiami pktu 8.2 ST-D-00 „Wymagania ogólne” oraz niniejszej SST.

## 8 PODSTAWA PŁATNOŚCI

### 8.1 Ogólne ustalenia dotyczące podstawy płatności

Ogólne ustalenia dotyczące podstawy płatności podano w ST-D-00 „Wymagania ogólne”.

## 8.2 Cena jednostki obmiarowej

Cena wykonania regulacji pionowej studzienki obejmuje:

- prace pomiarowe i roboty przygotowawcze,
- oznakowanie robót,
- roboty rozbiórkowe,
- dostarczenie materiałów i sprzętu,
- wykonanie regulacji studzienek i zaworów oraz zabezpieczenie istniejących sieci,
- ułożenie nawierzchni,
- odwiezienie nieprzydatnych materiałów rozbiórkowych na składowisko,
- przeprowadzenie pomiarów i badań wymaganych w niniejszej specyfikacji technicznej,
- odwiezienie sprzętu.

## 9 .PRZEPISY ZWIĄZANE

PN –EN 124	Zwieńczenia wpustów i studzienek kanalizacyjnych do nawierzchni dla ruchu pieszego i kołowego. Zasady konstrukcji, badania typu, znakowanie, sterowanie jakością
PN-EN 206-1	Beton Część 1: Wymagania, właściwości, produkcja i zgodność
PN-EN 1008	Woda zarobowa do betonu. Specyfikacja pobierania próbek, badanie i ocena przydatności wody zarobowej do betonu, w tym wody odzyskanej z procesów produkcji betonu
BN-68/8931-04	Drogi samochodowe. Pomiar równości nawierzchni planografem.

## **ST-D. ROBOTY INŻYNIERYJNE DROGOWE**

### **ST-D- 20 RENOWACJA ROWÓW**

## **1. WSTĘP**

### **1.1. Przedmiot SST**

Przedmiotem niniejszej specyfikacji są wymagania dotyczące wykonania i odbioru robót związanych z renowacją istniejących rowów przy z Przebudowie drogi dojazdowej do gruntów rolnych w obrębie 0011 Lwówka Śląskiego na działce nr 185dr.

### **1.2. Zakres stosowania SST**

Szczegółowa specyfikacja techniczna (SST) jest stosowana jako dokument przetargowy i kontraktowy przy zlecaniu i realizacji robót wyszczególnionych w p. 1.1.

### **1.3. Zakres robót objętych SST**

Ustalenia zawarte w niniejszej specyfikacji dotyczą zasad prowadzenia robót związanych z oczyszczaniem, pogłębianiem oraz profilowaniem dna i skarp istniejących rowów melioracyjnych, przecinających lub biegnących wzdłuż projektowanej drogi.

### **1.4. Określenia podstawowe**

1.4.1. *Rów* - otwarty wykop o głębokości co najmniej 30 cm, który zbiera i odprowadza wodę.

1.4.2. *Rów przydrożny* - rów zbierający wodę z korony drogi.

1.4.3. *Rów odpływowy* - rów odprowadzający wodę poza pas drogowy.

1.4.4. *Rów stokowy* - rów zbierający wodę spływającą ze stoku.

1.4.5. Pozostałe określenia podstawowe są zgodne z obowiązującymi, odpowiednimi polskimi normami i z definicjami podanymi w ST- D-00 „Wymagania ogólne”.

### **1.5. Ogólne wymagania dotyczące robót**

Ogólne wymagania dotyczące robót podano w ST-D-00 „Wymagania ogólne”

## **2. MATERIAŁY**

Materiały nie występują.

## **3. SPRZĘT**

### **3.1. Ogólne wymagania dotyczące sprzętu**

Ogólne wymagania dotyczące sprzętu podano w ST-D-00 „Wymagania ogólne”.

### **3.2. Sprzęt do wykonywania robót remontowych i utrzymaniowych**

Wykonawca przystępujący do wykonania robót powinien wykazać się możliwością korzystania z następującego sprzętu:

- koparek podsiębirnych,
- spycharek lemieszowych,
- równiarek samojezdnych lub przyczepnych,
- urządzeń kontrolno-pomiarowych,
- zagęszczarek płytowych wibracyjnych.

## **4. TRANSPORT**

### **4.1. Ogólne wymagania dotyczące transportu**

Ogólne wymagania dotyczące transportu podano w ST-D-00 „Wymagania ogólne”.

### **4.2. Transport materiałów**

Przy wykonywaniu robót określonych w niniejszej SST, można korzystać z dowolnych środków transportowych.

## 5. WYKONANIE ROBÓT

### 5.1. Ogólne zasady wykonania robót

Ogólne zasady wykonania robót podano w ST-D-00 „Wymagania ogólne”.

### 5.2. Oczyszczenie rowu

Oczyszczenie rowu polega na wybraniu namotu naniesionego przez wodę, ścięciu trawy i krzaków w obrębie rowu.

### 5.3. Pogłębianie i wyprofilowanie dna i skarp rowu

W wyniku prac remontowych należy uzyskać podane poniżej wymiary geometryczne rowu i skarp, zgodne z PN-S-02204 [1]:

- dla rowu przydrożnego w kształcie:

- a) trapezowym - szerokość dna co najmniej 0,40 m, nachylenie skarp od 1:1,5 do 1:1, głębokość od 0,60 m do 1,20 m liczona jako różnica poziomów dna i niższej krawędzi górnej rowu;

Najmniejszy dopuszczalny spadek podłużny rowu powinien wynosić 0,2%; w wyjątkowych sytuacjach na odcinkach nie przekraczających 200 m - 0,1%.

Największy spadek podłużny rowu nie powinien przekraczać:

- a) przy nieumocnionych skarpach i dnie
  - w gruntach piaszczystych - 1,5%,
  - w gruntach piaszczysto-gliniastych, pylastych - 2,0%,
  - w gruntach gliniastych i ilastych - 3,0%,
  - w gruntach skalistych - 10,0%;

### 5.4. Roboty wykończeniowe

Namuł i nadmiar gruntu pochodzącego z remontowanych rowów i skarp należy wywieźć poza obręb pasa drogowego i rozplantować w miejscu zaakceptowanym przez Inżyniera.

Sposób zniszczenia pozostałości po usuniętej roślinności powinien być zgodny z ustaleniami SST lub wskazaniami Inżyniera.

## 6. KONTROLA JAKOŚCI ROBÓT

### 6.1. Ogólne zasady kontroli jakości robót

Ogólne zasady kontroli jakości robót podano w ST-D-00 „Wymagania ogólne”.

### 6.2. Pomiary cech geometrycznych remontowanego rowu i skarp

Częstotliwość oraz zakres pomiarów podaje tablica 1. Tablica 1.

Lp.	Wyszczególnienie	Minimalna częstotliwość pomiarów
1	Spadek podłużny rowu	1 km na każde 5 km drogi
2	Szerokość i głębokość rowu	1 raz na 100 m
3	Powierzchnia skarp	1 raz na 100 m

#### 6.2.1. Spadki podłużne rowu

Spadki podłużne rowu powinny być zgodne z dokumentacją projektową, z tolerancją  $\pm 0,5\%$  spadku.

#### 6.2.2. Szerokość i głębokość rowu

Szerokość i głębokość rowu powinna być zgodna z dokumentacją projektową z tolerancją  $\pm 5$  cm.

### 6.2.3. Powierzchnia skarp

Powierzchnię skarp należy sprawdzać szablonem. Prześwit między skarpą a szablonem niepowinien przekraczać 3cm.

## 7. OBMIAR ROBÓT

### 7.1. Ogólne zasady obmiaru robót

Ogólne zasady obmiaru robót podano w ST-D-00 „Wymagania ogólne”.

### 7.2. Jednostka obmiarowa

Jednostką obmiarową jest m (metr) remontowanego rowu.

## 8. ODBIÓR ROBÓT

Ogólne zasady odbioru robót podano w ST-D-00 „Wymagania ogólne”.

Roboty uznaje się za wykonane zgodnie z dokumentacją projektową, SST i wymaganiami Inżyniera, jeżeli wszystkie pomiary i badania z zachowaniem tolerancji dały wyniki pozytywne.

## 9. PODSTAWA PŁATNOŚCI

### 9.1. Ogólne ustalenia dotyczące podstawy płatności

Ogólne ustalenia dotyczące podstawy płatności podano w ST-D-00 „Wymagania ogólne”.

### 9.2. Cena jednostki obmiarowej

Cena wykonania 1 m remontowanego rowu obejmuje:

- roboty pomiarowe i przygotowawcze,
- oznakowanie robót,
- oczyszczenie rowu,
- pogłębianie i profilowanie rowu,
- ścięcie trawy i krzaków,
- odwiezienie urobku,
- roboty wykończeniowe,
- przeprowadzenie pomiarów wymaganych w specyfikacji technicznej.

Zakres robót objętych płatnością obejmuje wykonanie robót zgodnie z przedmiarem.

## 10. PRZEPISY ZWIĄZANE

### 10.1. Normy

1. PN-S-02204 Drogi samochodowe. Odwodnienie dróg

### 10.2. Inne materiały

2. Stanisław Datka, Stanisław Lenczewski: Drogowe roboty ziemne

## **ST-D. ROBOTY INŻYNIERYJNE DROGOWE**

### **ST-D-21 OZNAKOWANIE PIONOWE**

## **1. WSTĘP**

### **1.1. Przedmiot SST**

Przedmiotem specyfikacji technicznej (SST) są wymagania dotyczące wykonania i odbioru oznakowania pionowego przy Przebudowie drogi dojazdowej dp gruntów rolnych w obrębie 0011 Lwówka Śląskiego na działce nr 185dr.

### **1.2. Zakres stosowania SST**

Niniejsza specyfikacja jest dokumentem przetargowym i kontraktowym przy zleceniu i realizacji przedmiotowego zadania.

### **1.3. Zakres robót objętych SST**

Ustalenia zawarte w niniejszej specyfikacji dotyczą zasad prowadzenia robót związanych z wykonywaniem i odbiorem oznakowania pionowego.

### **1.4. Określenia podstawowe**

1.4.1. *Znak pionowy* - znak wykonany w postaci tarczy lub tablicy z napisami albo symbolami, zwykle umieszczony na konstrukcji wsporczej.

1.4.2. *Tarcza znaku* - element konstrukcyjny, na powierzchni którego umieszczana jest treść znaku. Tarcza może być wykonana z różnych materiałów (stal, aluminium, tworzywa syntetyczne itp.) - jako jednolita lub składana.

1.4.3. *Lico znaku* - przednia część znaku, służąca do podania treści znaku. Lico znaku może być wykonane jako malowane lub oklejane (folią odblaskową lub nieodblaskową).

W przypadkach szczególnych (znak z przezrzystych tworzyw syntetycznych) lico znaku może być zatopione w tarczy znaku.

1.4.4. *Znak drogowy nieodblaskowy* - znak, którego lico wykonane jest z materiałów zwykłych (lico nie wykazuje właściwości odblaskowych).

1.4.5. *Znak drogowy odblaskowy* - znak, którego lico wykazuje właściwości odblaskowe (wykonane jest z materiału o odbiciu powrotnym – współdrożnym).

1.4.6. *Konstrukcja wsporcza znaku* - słup (słupy), wysięgnik, wspornik itp., na którym zamocowana jest tarcza znaku, wraz z elementami służącymi do przymocowania tarczy (śruby, zaciski itp.)

1.4.7. *Znak drogowy prześwietlany* - znak, w którym wewnętrzne źródło światła jest umieszczone pod przezrzystym licem znaku.

1.4.8. *Znak drogowy oświetlany* - znak, którego lico jest oświetlane źródłem światła umieszczonym na zewnątrz znaku.

1.4.9. *Znak nowy* - znak użytkowany (ustawiony na drodze) lub magazynowany w okresie do 3 miesięcy od daty produkcji.

1.4.10. *Znak użytkowany* - znak ustawiony na drodze lub magazynowany przez okres dłuższy niż 3 miesiące od daty produkcji.

1.4.11. Pozostałe określenia podstawowe są zgodne z obowiązującymi, odpowiednimi polskimi normami i z definicjami podanymi w ST-D-00 „Wymagania ogólne”.

### **1.5. Ogólne wymagania dotyczące robót**

Ogólne wymagania dotyczące robót podano w ST-D-00 „Wymagania ogólne”.

## **2. MATERIAŁY**

### **2.1. Ogólne wymagania dotyczące materiałów**

Ogólne wymagania dotyczące materiałów, ich pozyskiwania i składowania podano w ST-D-00 „Wymagania ogólne”.

### **2.2. Aprobata techniczna dla materiałów**

Każdy materiał do wykonania pionowego znaku drogowego, na który nie ma normy, musi posiadać aprobatę techniczną wydaną przez uprawnioną jednostkę. Znaki drogowe powinny mieć certyfikat bezpieczeństwa (znak „B”) nadany przez uprawnioną jednostkę.



### 2.3. Materiały stosowane do fundamentów znaków

Fundamenty dla zamocowania konstrukcji wsporczej znaku należy wykonać z betonu „na mokro” klasy B-20. Beton powinien odpowiadać wymaganiom PN-B-06250 [1].

Cement stosowany do betonu powinien być cementem portlandzkim klasy 32,5, odpowiadający wymaganiom PN-B-19701 [4].

Kruszywo stosowane do betonu powinno odpowiadać wymaganiom PN-B-06712 [3]. Zaleca się stosowanie kruszywa o marce nie niższej niż klasa betonu.

Woda do betonu powinna być „odmiany 1”, zgodnie z wymaganiami normy PN-B-32250 [6].

### 2.4. Konstrukcje wsporcze

#### 2.4.1. Ogólne charakterystyki konstrukcji

Konstrukcje wsporcze znaków pionowych należy wykonać zgodnie z dokumentacją projektową i SST, a w przypadku braku wystarczających ustaleń, zgodnie z propozycją Wykonawcy zaakceptowaną przez Inżyniera. Konstrukcje wsporcze można wykonać z ocynkowanych rur lub kątowników względnie innych kształtowników, zaakceptowanych przez Inżyniera. Wymiary i najważniejsze charakterystyki elementów konstrukcji wsporczej z rur i kątowników podano w tablicy 1 i 2.

Tablica 1. Rury stalowe okrągłe bez szwu walcowane na gorąco wg PN-H-74219 [9]

Średnica zewnętrzna mm	Grubość ścianki mm	Masa 1 m kg/m	Dopuszczalne odchyłki	
			średnicy zewnętrznej	grubości ścianki
44,5	od 2,6 do 11,0	od 2,69 do 9,09	± 1,25 %	± 15 %
48,3	od 2,6 do 11,0	od 2,93 do 10,01		
51,0	od 2,6 do 12,5	od 3,10 do 11,9		
54,0	od 2,6 do 14,2	od 3,30 do 13,9		
57,0	od 2,9 do 14,2	od 3,87 do 15,0		
60,3	od 2,9 do 14,2	od 4,11 do 16,1		
63,5	od 2,9 do 16,0	od 4,33 do 18,7		
70,0	od 2,9 do 16,0	od 4,80 do 21,3		
76,1	od 2,9 do 20,0	od 5,24 do 27,7		
82,5	od 3,2 do 20,0	od 6,26 do 30,8		
88,9	od 3,2 do 34,0	od 6,76 do 34,0		
101,6	od 3,6 do 20,0	od 8,70 do 40,2		
102,0	od 4,0 do 12,0	od 9,67 do 26,6		
108,0	od 3,6 do 20,0	od 9,27 do 43,4		
114,0	od 4,0 do 14,0	od 10,9 do 34,5		
114,3	od 3,6 do 20,0	od 9,83 do 46,5		
121,0	od 4,0 do 16,0	od 11,5 do 41,4		

Tablica 2. Kątowniki równoramienne wg PN-H-93401 [18]

Wymiary ramion mm	Grubość ramienia mm	Masa 1 m kątownika kg/m	Dopuszczalne odchyłki	
			długości ramienia	grubości ramion
40 x 40	od 4 do 5	od 2,42 do 2,97	± 1	± 0,4
45 x 45	od 4 do 5	od 2,74 do 3,38	± 1	± 0,4
50 x 50	od 4 do 6	od 3,06 do 4,47	± 1,5	± 0,5
60 x 60	od 5 do 8	od 4,57 do 7,09	± 1,5	± 0,5
65 x 65	od 6 do 9	od 5,91 do 8,62	± 1,5	± 0,5
75 x 75	od 5 do 9	od 5,76 do 10,00	± 1,5	± 0,5
80 x 80	od 6 do 10	od 7,34 do 11,90	± 1,5	± 0,5
90 x 90	od 6 do 11	od 8,30 do 14,70	± 1,5	± 0,5
100 x 100	od 8 do 12	od 12,20 do 17,80	± 2	± 0,6

### 2.4.2. Rury

Rury powinny odpowiadać wymaganiom PN-H-74219 [9], PN-H-74220 [10] lub innej normy zaakceptowanej przez Inżyniera.

Powierzchnia zewnętrzna i wewnętrzna rur nie powinna wykazywać wad w postaci łusek, pęknięć, zwalcowań i naderwań. Dopuszczalne są nieznaczne nierówności, pojedyncze rysy wynikające z procesu wytwarzania, mieszczące się w granicach dopuszczalnych odchyłek wymiarowych.

Końce rur powinny być obcięte równo i prostopadle do osi rury.

Pożądane jest, aby rury były dostarczane o długościach:

- dokładnych, zgodnych z zamówieniem; z dopuszczalną odchyłką  $\pm 10$  mm,
- wielokrotnych w stosunku do zamówionych długości dokładnych poniżej 3 m z nadatkiem 5 mm na każde cięcie i z dopuszczalną odchyłką dla całej długości wielokrotnej, jak dla długości dokładnych.

Rury powinny być proste. Dopuszczalna miejscowa krzywizna nie powinna przekraczać 1,5 mm na 1 m długości rury.

Rury powinny być wykonane ze stali w gatunkach dopuszczonych przez normy (np. R 55, R 65, 18G2A): PN-H-84023-07 [15], PN-H-84018 [12], PN-H-84019 [13], PN-H-84030-02 [16] lub inne normy.

Do ocynkowania rur stosuje się gatunek cynku Raf według PN-H-82200 [11].

Rury powinny być dostarczone bez opakowania w wiązkach lub luzem względnie w opakowaniu uzgodnionym z Zamawiającym. Rury powinny być cechowane indywidualnie (dotyczy średnic 31,8 mm i większych i grubości ścianek 3,2 mm i większych) lub na przywieszkach metalowych (dotyczy średnic i grubości mniejszych od wyżej wymienionych). Cechowanie na rurze lub przywieszce powinno co najmniej obejmować: znak wytwórcy, znak stali i numer wytopu.

### 2.4.3. Kształtowniki

Kształtowniki powinny odpowiadać wymaganiom PN-H-93010 [17]. Powierzchnia kształtownika powinna być charakterystyczna dla procesu walcowania i wolna od wad jak widoczne łuski, pęknięcia, zwalcowania i naderwania. Dopuszczalne są usunięte wady przez szlifowanie lub dłutowanie z tym, że obrobiona powierzchnia powinna mieć łagodne wycięcia i zaokrąglone brzegi, a grubość kształtownika nie może zmniejszyć się poza dopuszczalną dolną odchyłkę wymiarową dla kształtownika.

Kształtowniki powinny być obcięte prostopadle do osi wzdłużnej kształtownika. Powierzchnia końców kształtownika nie powinna wykazywać rzadzisz, rozwarstwień, pęknięć i śladów jamy skurczowej widocznych nie uzbrojonym okiem.

Kształtowniki powinny być ze stali St3W lub St4W oraz mieć własności mechaniczne według PN-H-84020 [14] - tablica 3 lub innej uzgodnionej stali i normy pomiędzy Zamawiającym i wytwórcą. Kształtowniki mogą być dostarczone luzem lub w wiązkach z tym, że kształtowniki o masie do 25 kg/m dostarcza się tylko w wiązkach.

Tablica 3. Podstawowe własności kształtowników według PN-H-84020 [14]

Stal	Granica plastyczności, MPa, minimum dla wyrobów o grubości lub średnicy, w mm						Wytrzymałość na rozciąganie, MPa, dla wyrobów o grub. lub średn. w mm	
	do 40	od 40 do 65	od 65 do 80	od 80 do 100	od 100 do 150	od 150 do 200	do 100	od 100 do 200
St3W	225	215	205	205	195	185	od 360 do 490	od 340 do 490
St4W	265	255	245	235	225	215	od 420 do 550	od 400 do 550

#### 2.4.4. Elektrody lub drut spawalniczy

Jeśli dokumentacja projektowa, SST lub Inżynier przewidują wykonanie spawanych połączeń elementów, to elektroda powinna spełniać wymagania BN-82/4131-03 [26] lub PN-M-69430 [22], względnie innej uzgodnionej normy, a drut spawalniczy powinien spełniać wymagania PN-M-69420 [21], odpowiednio dla spawania gazowego acetylenowo-tlenowego lub innego zaakceptowanego przez Inżyniera.

Średnica elektrody lub drutu powinna wynosić połowę grubości elementów łączonych lub 6 do 8 mm, gdy elementy łączone są grubsze niż 15 mm.

Powierzchnia elektrody lub drutu powinna być czysta i gładka, bez rdzy, zgorzeli, brudu lub smarów.

Do każdej partii elektrod lub drutów wytwórca powinien dostarczyć zaświadczenie, w którym podane są następujące wyniki badań: oględziny zewnętrzne, sprawdzenie wymiarów, sprawdzenie składu chemicznego, sprawdzenie wytrzymałości na rozciąganie, sprawdzenie pakowania oraz stwierdzenie zgodności własności elektrod lub drutów z normą.

Elektrody, druty i pręty powinny być przechowywane w suchych pomieszczeniach wolnych od czynników wywołujących korozję.

#### 2.4.5. Powłoki metalizacyjne cynkowe

W przypadku zastosowania powłoki metalizacyjnej cynkowej na konstrukcjach stalowych, powinna ona być z cynku o czystości nie mniejszej niż 99,5 % i odpowiadać wymaganiom BN-89/1076-02 [25]. Minimalna grubość powłoki cynkowej powinna być zgodna z wymaganiami tablicy 4.

Powierzchnia powłoki powinna być jednorodna pod względem ziarnistości. Nie może ona wykazywać widocznych wad jak rysy, pęknięcia, pęcherze lub odstawanie powłoki od podłoża.

Tablica 4. Minimalna grubość powłoki metalizacyjnej cynkowej narażonej na działanie korozji atmosferycznej według BN-89/1076-02 [25]

Agresywność korozyjna atmosfery według PN-H-04651 [8]	Minimalna grubość powłoki, mm, przy wymaganej trwałości w latach	
	10	20
Umiarkowana Ciężka	120	160
	160 M	200 M

M - powłoka pokryta dwoma lub większą liczbą warstw powłoki malarskiej

#### 2.4.6. Gwarancja producenta lub dostawcy na konstrukcję wsporczą

Producent lub dostawca każdej konstrukcji wsporczej, a w przypadku znaków umieszczanych na innych obiektach lub konstrukcjach (wiadukty nad drogą, kładki dla pieszych, słupy latarni itp.), także elementów służących do zamocowania znaków na tym obiekcie lub konstrukcji, obowiązany jest do wydania gwarancji na okres trwałości znaku uzgodniony z odbiorcą. Przedmiotem gwarancji są właściwości techniczne konstrukcji wsporczej lub elementów mocujących oraz trwałość zabezpieczenia przeciwkorozyjnego.

W przypadku słupków znaków pionowych ostrzegawczych, zakazu, nakazu i informacyjnych o standardowych wymiarach oraz w przypadku elementów, służących do zamocowania znaków do innych obiektów lub konstrukcji - gwarancja może być wydana dla partii dostawy. W przypadku konstrukcji wsporczej dla znaków drogowych bramowych i wysięgnikowych gwarancja jest wystawiana indywidualnie dla każdej konstrukcji wsporczej.

### 2.5. Tarcza znaku

#### 2.5.1. Trwałość materiałów na wpływy zewnętrzne

Materiały użyte na lico i tarczę znaku oraz połączenie lica znaku z tarczą znaku, a także sposób wykończenia znaku, muszą wykazywać pełną odporność na oddziaływanie światła, zmian

temperatury, wpływy atmosferyczne i występujące w normalnych warunkach oddziaływania chemiczne (w tym korozję elektrochemiczną) - przez cały czas trwałości znaku, określony przez wytwórcę lub dostawcę.

#### *2.5.2. Warunki gwarancyjne producenta lub dostawcy znaku*

Producent lub dostawca znaku obowiązany jest przy dostawie określić, uzgodnioną z odbiorcą, trwałość znaku oraz warunki gwarancyjne dla znaku, a także udostępnić na życzenie odbiorcy:

- a) instrukcję montażu znaku,
- b) dane szczegółowe o ewentualnych ograniczeniach w stosowaniu znaku,
- c) instrukcję utrzymania znaku.

#### *2.5.3. Materiały do wykonania tarczy znaku*

Materiałami stosowanymi do wykonania tarczy znaku drogowego są:

- blacha stalowa,
- blacha z aluminium lub stopów z aluminium,
- inne materiały, np. sklejka wodoodporna, tworzywa syntetyczne, pod warunkiem uzyskania przez producenta aprobaty technicznej.

#### *2.5.4. Tarcza znaku z blachy stalowej*

Tarcza znaku z blachy stalowej grubości co najmniej 1,0 mm powinna być zabezpieczona przed korozją obustronnie cynkowaniem ogniowym lub elektrolitycznym. Dopuszcza się stosowanie innych sposobów zabezpieczenia stalowych tarcz znaków przed korozją, np. przez metalizowanie lub pokrywanie tworzywami syntetycznymi pod warunkiem uzyskania aprobaty technicznej dla danej technologii.

Nie dopuszcza się stosowania stalowych tarcz znaków, zabezpieczonych przed korozją jedynie farbami antykorozyjnymi.

Krawędzie tarczy powinny być zabezpieczone przed korozją farbami ochronnymi o odpowiedniej trwałości, nie mniejszej niż przewidywany okres użytkowania znaku.

Wytrzymałość dla tarczy znaku z blachy stalowej nie powinna być mniejsza niż 310 MPa.

#### *2.5.5. Tarcza znaku z blachy aluminiowej*

Blacha z aluminium lub stopów aluminium powinna być odporna na korozję w warunkach zasolenia.

Wymagane grubości:

- z blachy z aluminium dla tarcz znaków wzmocnionych przetłoczeniami lub osadzonych w ramach co najmniej 1,5 mm,
- z blachy z aluminium dla tarcz płaskich co najmniej 2,0 mm.

Powierzchnie tarczy nie przykryte folią lub farbami powinny być zabezpieczone przed korozją przy zastosowaniu farby ochronnej lub powłoki z tworzyw sztucznych.

Wytrzymałość dla tarcz z aluminium i stopów z aluminium powinna wynosić:

- dla tarcz wzmocnionych przetłoczeniem lub osadzonych w ramach, co najmniej 155 MPa,
- dla tarcz płaskich, co najmniej 200 MPa.

#### *2.5.6. Warunki wykonania tarczy znaku*

Tarcza znaku musi być równa i gładka - bez odkształceń płaszczyzny znaku, w tym pofałdowań, wgłęć, lokalnych wgnieceń lub nierówności itp. Odchylenie płaszczyzny tarczy znaku (zwichrowanie, pofałdowanie itp.) nie może wynosić więcej niż 1,5 % największego wymiaru znaku.

Krawędzie tarczy znaku muszą być równe i nieostre. Zniekształcenia krawędzi tarczy znaku, pozostałe po tłoczeniu lub innych procesach technologicznych, którym tarcza ta (w znakach drogowych składanych - segmenty tarczy) była poddana, muszą być usunięte.

Tarcze znaków drogowych składanych mogą być wykonane z modułowych kształtowników aluminiowych lub odpowiednio ukształtowanych segmentów stalowych. Dopuszcza się stosowanie

modułowych kształtowników z tworzyw syntetycznych lub sklejki wodoodpornej, pod warunkiem uzyskania odpowiedniej aprobaty technicznej. Szczeliny między sąsiednimi segmentami znaku składanego nie mogą być większe od 0,8 mm.

## **2.6. Znaki odblaskowe**

### *2.6.1. Wymagania dotyczące powierzchni odblaskowej*

Znaki drogowe odblaskowe wykonuje się z zasady przez oklejenie tarczy znaku materiałem odblaskowym.

Właściwości folii odblaskowej (odbijającej powrotnie) powinny spełniać wymagania określone w aprobacie technicznej.

### *2.6.2. Wymagania jakościowe znaku odblaskowego*

Folie odblaskowe użyte do wykonania lica znaku powinny wykazywać pełne związanie z tarczą znaku przez cały okres wymaganej trwałości znaku. Niedopuszczalne są lokalne niedoklejenia, odklejania, złuszczenia lub odstawanie folii na krawędziach tarczy znaku oraz na jego powierzchni. Sposób połączenia folii z powierzchnią tarczy znaku powinien uniemożliwiać jej odłączenie od tarczy bez jej zniszczenia.

Przy malowaniu lub klejeniu symboli lub obrzeży znaków na folii odblaskowej, technologia malowania lub klejenia oraz stosowane w tym celu materiały powinny być uzgodnione z producentem folii.

Okres trwałości znaku wykonanego przy użyciu folii odblaskowych powinien wynosić od 7 do 10 lat, w zależności od rodzaju materiału.

Powierzchnia lica znaku powinna być równa i gładka, nie mogą na niej występować lokalne nierówności i pofałdowania. Niedopuszczalne jest występowanie jakichkolwiek ognisk korozji, zarówno na powierzchni jak i na obrzeżach tarczy znaku.

Dokładność rysunku znaku powinna być taka, aby wady konturów znaku, które mogą powstać przy nanoszeniu farby na odblaskową powierzchnię znaku, nie były większe niż:

- 2 mm dla znaków małych i średnich,
- 3 mm dla znaków dużych i wielkich.

Powstałe zacieki przy nanoszeniu farby na odblaskową część znaku nie powinny być większe w każdym kierunku niż:

- 2 mm dla znaków małych i średnich,
- 3 mm dla znaków dużych i wielkich.

W znakach nowych na każdym z fragmentów powierzchni znaku o wymiarach 4 x 4 cm nie może występować więcej niż 0,7 lokalnych usterek (załamania, pęcherzyki) o wymiarach nie większych niż 1 mm w każdym kierunku. Niedopuszczalne jest występowanie jakichkolwiek zarysowań powierzchni znaku.

W znakach użytkowanych na każdym z fragmentów powierzchni znaku o wymiarach 4 x 4 cm dopuszcza się do 2 usterek jak wyżej, o wymiarach nie większych niż 1 mm w każdym kierunku. Na powierzchni tej dopuszcza się do 3 zarysowań o szerokości nie większej niż 0,8 mm i całkowitej długości nie większej niż 10 cm. Na całkowitej długości znaku dopuszcza się nie więcej niż 5 rys szerokości nie większej niż 0,8 mm i długości przekraczającej 10 cm - pod warunkiem, że zarysowania te nie zniekształcają treści znaku.

W znakach użytkowanych dopuszcza się również lokalne uszkodzenie folii o powierzchni nie przekraczającej 6 mm<sup>2</sup> każde - w liczbie nie większej niż pięć na powierzchni znaku małego lub średniego, oraz o powierzchni nie przekraczającej 8 mm<sup>2</sup> każde - w liczbie nie większej niż 8 na każdym z fragmentów powierzchni znaku dużego lub wielkiego (włączając znaki informacyjne) o wymiarach 1200 x 1200 mm.

Uszkodzenia folii nie mogą zniekształcać treści znaku - w przypadku występowania takiego zniekształcenia znak musi być bezzwłocznie wymieniony.

W znakach nowych niedopuszczalne jest występowanie jakichkolwiek rys, sięgających przez warstwę folii do powierzchni tarczy znaku. W znakach użytkowanych istnienie takich rys jest

dopuszczalne pod warunkiem, że występujące w ich otoczeniu ogniska korozyjne nie przekroczą wielkości określonych poniżej.

W znakach użytkowanych dopuszczalne jest występowanie po wymaganym okresie gwarancyjnym, co najwyżej dwóch lokalnych ognisk korozji o wymiarach nie przekraczających 2,0 mm w każdym kierunku na powierzchni każdego z fragmentów znaku o wymiarach 4 x 4 cm. W znakach nowych oraz w znakach znajdujących się w okresie wymaganej gwarancji żadna korozja tarczy znaku nie może występować.

Wymagana jest taka wytrzymałość połączenia folii odblaskowej z tarczą znaku, by po zgięciu tarczy o 90° przy promieniu łuku zgięcia do 10 mm w żadnym miejscu nie uległo ono zniszczeniu. Tylna strona tarczy znaków odblaskowych musi być zabezpieczona matową farbą nieodblaskową barwy ciemno-szarej (szarej naturalnej) o współczynniku luminancji 0,08 do 0,10 - według wzorca stanowiącego załącznik do „Instrukcji o znakach drogowych pionowych” [28]. Grubość powłoki farby nie może być mniejsza od 20 µm. Gdy tarcza znaku jest wykonana z aluminium lub ze stali cynkowanej ogniowo i cynkowanie to jest wykonywane po ukształtowaniu tarczy - jej krawędzie mogą pozostać niezabezpieczone farbą ochronną.

## **2.7. Materiały do montażu znaków**

Wszystkie ocynkowane łączniki metalowe przewidziane do mocowania między sobą elementów konstrukcji wsporczych znaków jak śruby, listwy, wkręty, nakrętki itp. powinny być czyste, gładkie, bez pęknięć, naderwań, rozwarstwień i wypukłych karbów.

Łączniki mogą być dostarczane w pudełkach tekturowych, pojemnikach blaszanych lub paletach, w zależności od ich wielkości.

## **2.8. Przechowywanie i składowanie materiałów**

Cement stosowany do wykonania fundamentów dla pionowych znaków drogowych powinien być przechowywany zgodnie z BN-88/6731-08 [27].

Kruszywo do betonu należy przechowywać w warunkach zabezpieczających je przed zanieczyszczeniem oraz zmieszaniem z kruszywami innych klas.

Prefabrykaty betonowe powinny być składowane na wyrównanym, utwardzonym i odwodnionym podłożu. Prefabrykaty należy układać na podkładach z zachowaniem prześwitu minimum 10 cm między podłożem a prefabrykatem.

Znaki powinny być przechowywane w pomieszczeniach suchych, z dala od materiałów działających korodująco i w warunkach zabezpieczających przed uszkodzeniami.

## **3. SPRZĘT**

### **3.1. Ogólne wymagania dotyczące sprzętu**

Ogólne wymagania dotyczące sprzętu podano w ST-D-00 „Wymagania ogólne”.

### **3.2. Sprzęt do wykonania oznakowania pionowego**

Wykonawca przystępujący do wykonania oznakowania pionowego powinien wykazać się możliwością korzystania z następującego sprzętu:

- betoniarki przewoźnej do wykonywania fundamentów betonowych „na mokro”,
- środków transportowych do przewozu materiałów,
- przewoźnych zbiorników na wodę,
- sprzętu spawalniczego, itp.

## **4. TRANSPORT**

### **4.1. Ogólne wymagania dotyczące transportu**

Ogólne wymagania dotyczące transportu podano w ST-D-00 „Wymagania ogólne”.

### **4.2. Transport materiałów do pionowego oznakowania dróg**

Transport cementu powinien odbywać się zgodnie z BN-88/6731-08 [27]. Transport kruszywa powinien odbywać się zgodnie z PN-B-06712 [3]. Transport znaków, konstrukcji wsporczych i sprzętu (uchwyty, śruby, nakrętki itp.) powinien się odbywać środkami transportowymi w sposób uniemożliwiający ich przesuwanie się w czasie transportu i uszkodzenie.

## WYKONANIE ROBÓT

### 4.3. Ogólne zasady wykonywania robót

Ogólne zasady wykonywania robót podano w ST-D-00 „Wymagania ogólne”.

### 4.4. Roboty przygotowawcze

Przed przystąpieniem do robót należy wyznaczyć:

- lokalizację znaku, tj. jego pikietaż oraz odległość od krawędzi jezdni, krawędzi pobocza umocnionego lub pasa awaryjnego postoju,
- wysokość zamocowania znaku na konstrukcji wsporczej.

Punkty stabilizujące miejsca ustawienia znaków należy zabezpieczyć w taki sposób, aby w czasie trwania i odbioru robót istniała możliwość sprawdzenia lokalizacji znaków.

Lokalizacja i wysokość zamocowania znaku powinny być zgodne z dokumentacją projektową.

### 4.5. Wykonanie wykopów i fundamentów dla konstrukcji wsporczych znaków

Sposób wykonania wykopu pod fundament znaku pionowego powinien być dostosowany do głębokości wykopu, rodzaju gruntu i posiadanego sprzętu. Wymiary wykopu powinny być zgodne z dokumentacją projektową lub wskazaniem Inżyniera.

Wykopy fundamentowe powinny być wykonane w takim okresie, aby po ich zakończeniu można było przystąpić natychmiast do wykonania w nich robót fundamentowych.

#### 4.5.1. Prefabrykaty betonowe

Dno wykopu przed ułożeniem prefabrykatu należy wyrównać i zagęścić. Wolne przestrzenie między ścianami gruntu i prefabrykatem należy wypełnić materiałem kamiennym, np. kliniec i dokładnie zagęścić ubijakami ręcznymi.

Jeżeli znak jest zlokalizowany na poboczu drogi, to górna powierzchnia prefabrykatu powinna być równa z powierzchnią pobocza lub być wyniesiona nad tę powierzchnię nie więcej niż 0,03 m.

#### 4.5.2. Fundamenty z betonu i betonu zbrojonego

Wykopy pod fundamenty konstrukcji wsporczych dla zamocowania znaków wielkowymiarowych (znak kierunku i miejscowości), wykonywane z betonu „na mokro” lub z betonu zbrojonego należy wykonać zgodnie z PN-S-02205 [24].

Posadowienie fundamentów w wykopach otwartych bądź rozpartych należy wykonywać zgodnie z dokumentacją projektową, SST lub wskazaniem Inżyniera. Wykopy należy zabezpieczyć przed napływem wód opadowych przez wyprofilowanie terenu ze spadkiem umożliwiającym łatwy odpływ wody poza teren przylegający do wykopu. Dno wykopu powinno być wyrównane z dokładnością  $\pm 2$  cm. Przy naruszonej strukturze gruntu rodzimego, grunt należy usunąć i miejsce wypełnić do spodu fundamentu betonem klasy B 15. Płaszczyzny boczne fundamentów stykające się z gruntem należy zabezpieczyć izolacją, np. emulsją kationową. Po wykonaniu fundamentu wykop należy zasypać warstwami grubości 20 cm z dokładnym zagęszczeniem gruntu.

### 4.6. Tolerancje ustawienia znaku pionowego

Konstrukcje wsporcze znaków - słupki, słupy, wysięgniki, konstrukcje dla tablic wielkowymiarowych, powinny być wykonane zgodnie z dokumentacją pionową i SST.

Dopuszczalne tolerancje ustawienia znaku:

- odchyłka od pionu, nie więcej niż  $\pm 1$  %,
- odchyłka w wysokości umieszczenia znaku, nie więcej niż  $\pm 2$  cm,
- odchyłka w odległości ustawienia znaku od krawędzi jezdni utwardzonego pobocza lub pasa awaryjnego postoju, nie więcej niż  $\pm 5$  cm, przy zachowaniu minimalnej odległości umieszczenia znaku zgodnie z Instrukcją o znakach drogowych pionowych [28].

#### 4.7. Wykonanie spawanych złącz elementów metalowych

Złącza spawane elementów metalowych powinny odpowiadać wymaganiom PN-M-69011 [20]. Wytrzymałość zmęczeniowa spoin powinna wynosić od 19 do 32 MPa. Odchyłki wymiarów spoin nie powinny przekraczać  $\pm 0,5$  mm dla spoiny grubości do 6 mm i  $\pm 1,0$  mm dla spoiny o grubości powyżej 6 mm.

Odstęp w złączach zakładkowych i nakładkowych, pomiędzy przylegającymi do siebie płaszczyznami nie powinien być większy niż 1 mm.

Złącza spawane nie powinny mieć wad większych niż podane w tabelicy 5. Inżynier może dopuścić wady większe niż podane w tabelicy jeśli uzna, że nie mają one zasadniczego wpływu na cechy eksploatacyjne znaku pionowego.

Tabela 5. Dopuszczalne wymiary wad w złączach spawanych, wg PN-M-69775 [23]

Rodzaj wady	Dopuszczalny wymiar wady, mm
Brak przetopu	2,0
Podtopienie lica spoiny	1,5
Porowatość spoiny	3,0
Krater w spoinie	1,5
Wklęsnięcie lica spoiny	1,5
Uszkodzenie mechaniczne spoiny	1,0
Różnica wysokości sąsiednich wgłębień i wypukłości lica spoiny	3,0

#### 4.8. Konstrukcje wsporcze

##### 4.8.1. Zabezpieczenie konstrukcji wsporczej przed najechaniem

Konstrukcje wsporcze znaków drogowych bramowych lub wysięgnikowych jedno lub dwustronnych, jak również konstrukcje wsporcze znaków tablicowych bocznych o powierzchni większej od  $4,5 \text{ m}^2$ , gdy występuje możliwość bezpośredniego najechania na nie przez pojazd - muszą być zabezpieczone odpowiednio umieszczonymi barierami ochronnymi lub innego rodzaju urządzeniami ochronnymi lub przeciwdestrukcyjnymi, zgodnie z dokumentacją projektową, SST lub wskazaniem Inżyniera. Podobne zabezpieczenie należy stosować w przypadku innych konstrukcji wsporczych, gdy najechanie na nie w większym stopniu zagraża bezpieczeństwu użytkowników pojazdów, niż najechanie pojazdu na barierę, jeśli przewiduje to dokumentacja projektowa, SST lub Inżynier.

##### 4.8.2. Łatwo zrywalne złącza konstrukcji wsporczej

W przypadku konstrukcji wsporczych, nie osłoniętych barierami ochronnymi - zaleca się stosowanie łatwo zrywalnych lub łatwo rozłączalnych przekrojów, złączy lub przegubów o odpowiednio bezpiecznej konstrukcji, umieszczonych na wysokości od 0,15 do 0,20 m nad powierzchnią terenu. W szczególności - zaleca się stosowanie takich przekrojów, złączy lub przegubów w konstrukcjach wsporczych nie osłoniętych barierami ochronnymi, które znajdują się na obszarach zwiększonego zagrożenia kolizyjnego (ostrza rozgałęzień dróg łącznikowych, zewnętrzna strona łuków drogi itp.). Łatwo zrywalne lub łatwo rozłączalne złącza, przekroje lub przeguby powinny być tak skonstruowane i umieszczone, by znak wraz z konstrukcją wsporczą po zerwaniu nie przewracał się na jezdnię. Wysokość części konstrukcji wsporczej, pozostałej po odłączeniu górnej jej części od fundamentu, nie może być większa od 0,25 m.

##### 4.8.3. Zapobieganie zagrożeniu użytkowników drogi i terenu przyległego - przez konstrukcję wsporczą

Konstrukcja wsporcza znaku musi być wykonana w sposób ograniczający zagrożenie użytkowników pojazdów samochodowych oraz innych użytkowników drogi i terenu do niej przyległego przy najechaniu przez pojazd na znak. Konstrukcja wsporcza znaku musi zapewnić możliwość łatwej naprawy po najechaniu przez pojazdy lub innego rodzaju uszkodzenia znaku.



#### 4.8.4. Tablicowe znaki drogowe na dwóch słupach lub podporach

Przy stosowaniu tablicowych znaków drogowych (drogowskazów tablicowych, tablic przeddrogowskazowych, tablic szlaku drogowego, tablic objazdów itp.) umieszczanych na dwóch słupach lub podporach - odległość między tymi słupami lub podporami, mierzona prostopadle do przewidywanego kierunku najechania przez pojazd, nie może być mniejsza od 1,75 m. Przy stosowaniu większej liczby słupów niż dwa - odległość między nimi może być mniejsza.

#### 4.8.5. Poziom górnej powierzchni fundamentu

Przy zamocowaniu konstrukcji wsporczej znaku w fundamencie betonowym lub innym podobnym - pożądaną jest, by górna część fundamentu pokrywała się z powierzchnią pobocza, pasa dzielącego itp. lub była nad tę powierzchnię wyniesiona nie więcej niż 0,03 m. W przypadku konstrukcji wsporczych, znajdujących się poza koroną drogi, górna część fundamentu powinna być wyniesiona nad powierzchnię terenu nie więcej niż 0,15 m.

#### 4.8.6. Barwa konstrukcji wsporczej

Konstrukcje wsporcze znaków drogowych pionowych muszą mieć barwę szarą neutralną z tym, że dopuszcza się barwę naturalną pokryć cynkowanymi. Zabrania się stosowania pokryć konstrukcji wsporczych o jaskrawej barwie - z wyjątkiem przypadków, gdy jest to wymagane odrębnymi przepisami, wytycznymi lub warunkami technicznymi.

### 4.9. Połączenie tarczy znaku z konstrukcją wsporczą

Tarcza znaku musi być zamocowana do konstrukcji wsporczej w sposób uniemożliwiający jej przesunięcie lub obrót.

Materiał i sposób wykonania połączenia tarczy znaku z konstrukcją wsporczą musi umożliwiać, przy użyciu odpowiednich narzędzi, odłączenie tarczy znaku od tej konstrukcji przez cały okres użytkowania znaku.

Na drogach i obszarach, na których występują częste przypadki dewastacji znaków, zaleca się stosowanie elementów złącznych o konstrukcji uniemożliwiającej lub znacznie utrudniającej ich rozłączenie przez osoby niepowołane.

Tarcza znaku składanego musi wykazywać pełną integralność podczas najechania przez pojazd w każdych warunkach kolizji. W szczególności - żaden z segmentów lub elementów tarczy nie może się od niej odłączać w sposób powodujący narażenie kogokolwiek na niebezpieczeństwo lub szkodę.

Nie dopuszcza się zamocowania znaku do konstrukcji wsporczej w sposób wymagający bezpośredniego przeprowadzenia śrub mocujących przez lico znaku.

### 4.10. Trwałość wykonania znaku pionowego

Znak drogowy pionowy musi być wykonany w sposób trwały, zapewniający pełną czytelność przedstawionego na nim symbolu lub napisu w całym okresie jego użytkowania, przy czym wpływy zewnętrzne działające na znak, nie mogą powodować zniekształcenia treści znaku.

### 4.11. Tabliczka znamionowa znaku

Każdy wykonany znak drogowy oraz konstrukcja wsporcza musi mieć tabliczkę znamionową z:

- nazwą, marką fabryczną lub innym oznaczeniem umożliwiającym identyfikację wytwórcy lub dostawcy,
- datą produkcji,
- oznaczeniem dotyczącym materiału lica znaku,
- datą ustawienia znaku.

Zaleca się, aby tabliczka znamionowa konstrukcji wsporczych zawierała również miesiąc i rok wymaganego przeglądu technicznego.

Napisy na tabliczce znamionowej muszą być wykonane w sposób trwały i wyraźny, czytelny w normalnych warunkach przez cały okres użytkowania znaku.

## 5. KONTROLA JAKOŚCI ROBÓT

### 5.1. Ogólne zasady kontroli jakości robót

Ogólne zasady kontroli jakości robót podano w ST-D-00 „Wymagania ogólne”.

### 5.2. Badania materiałów do wykonania fundamentów betonowych

Wykonawca powinien przeprowadzić badania materiałów do wykonania fundamentów betonowych „na mokro”. Uwzględniając nieskomplikowany charakter robót fundamentowych, na wniosek Wykonawcy, Inżynier może zwolnić go z potrzeby wykonania badań materiałów dla tych robót.

### 5.3. Badania w czasie wykonywania robót

#### 5.3.1. Badania materiałów w czasie wykonywania robót

Wszystkie materiały dostarczone na budowę z aprobatą techniczną lub z deklaracją zgodności wydaną przez producenta powinny być sprawdzone w zakresie powierzchni wyrobu i jego wymiarów.

Częstotliwość badań i ocena ich wyników powinna być zgodna z ustaleniami tablicy 6.

Tablica 6. Częstotliwość badań przy sprawdzeniu powierzchni i wymiarów wyrobów dostarczonych przez producentów

Lp.	Rodzaj badania	Liczba badań	Opis badań	Ocena wyników badań
1	Sprawdzenie powierzchni	Powierzchnię zbadać nieuzbrojonym od 5 do 10 badań z okiem. Do ew. sprawdzenia głębokości wybranych losowo wad użyć dostępnych narzędzi element w każdej (np. liniałów z czujnikiem, suwmiarek, dostarczonej partii mikrometrów itp.		Wyniki badań powinny być zgodne z wymaganiami punktu 2
2	Sprawdzenie wymiarów	wyrobów liczącej 1000 elementów (np. liniałami, przyziarami itp.)	Przeprowadzić uniwersalnymi przyrządami pomiarowymi lub sprawdzianami (np. liniałami, przyziarami itp.)	

W przypadkach budzących wątpliwości można zlecić uprawnionej jednostce zbadanie właściwości dostarczonych wyrobów i materiałów w zakresie wymagań podanych w punkcie 2.

#### 5.3.2. Kontrola w czasie wykonywania robót

W czasie wykonywania robót należy sprawdzać:

- zgodność wykonania znaków pionowych z dokumentacją projektową (lokalizacja, wymiary, wysokość zamocowania znaków),
- zachowanie dopuszczalnych odchyłek wymiarów, zgodnie z punktem 2 i 5,
- prawidłowość wykonania wykopów pod konstrukcje wsporcze, zgodnie z punktem 5.3,
- poprawność wykonania fundamentów pod słupki zgodnie z punktem 5.3,
- poprawność ustawienia słupków i konstrukcji wsporczych, zgodnie z punktem 5.4.

W przypadku wykonania spawanych złącz elementów konstrukcji wsporczych:

- przed oględzinami, spoinę i przylegające do niej elementy łączone (od 10 do 20 mm z każdej strony) należy dokładnie oczyścić z zanieczyszczeń utrudniających prowadzenie obserwacji i pomiarów,
- oględziny złączy należy przeprowadzić wizualnie z ewentualnym użyciem lupy o powiększeniu od 2 do 4 razy; do pomiarów spoin powinny być stosowane wzorniki, przyziary oraz uniwersalne spoinomierze,
- w przypadkach wątpliwych można zlecić uprawnionej jednostce zbadanie wytrzymałości zmęczeniowej spoin, zgodnie z PN-M-06515 [18],
- złącza o wadach większych niż dopuszczalne, określone w punkcie 5.5, powinny być naprawione powtórnym spawaniem.

## **6. OBMIAR ROBÓT**

### **6.1. Ogólne zasady obmiaru robót**

Ogólne zasady obmiaru robót podano w ST-D-00 „Wymagania ogólne”.

### **6.2. Jednostka obmiarowa**

Jednostkami obmiarowymi są:

- a) szt. (sztuka), dla znaków konwencjonalnych oraz konstrukcji wsporczych,
- b) m<sup>2</sup> (metr kwadratowy) powierzchni tablic dla znaków pozostałych.

## **7. ODBIÓR ROBÓT**

### **7.1. Ogólne zasady odbioru robót**

Ogólne zasady odbioru robót podano w ST-D-00 „Wymagania ogólne”.

Roboty uznaje się za wykonane zgodnie z dokumentacją projektową, SST i wymaganiami Inżyniera, jeżeli wszystkie pomiary i badania z zachowaniem tolerancji wg pkt 6, dały wyniki pozytywne.

### **7.2. Odbiór ostateczny**

Odbiór robót oznakowania pionowego dokonywany jest na zasadzie odbioru ostatecznego. Odbiór ostateczny powinien być dokonany po całkowitym zakończeniu robót, na podstawie wyników pomiarów i badań jakościowych określonych w punktach 2 i 5.

## **8. PODSTAWA PŁATNOŚCI**

### **8.1. Ogólne ustalenia dotyczące podstawy płatności**

Ogólne ustalenia dotyczące podstawy płatności podano w ST-D-00 „Wymagania ogólne”.

### **8.2. Cena jednostki obmiarowej**

Cena wykonania jednostki obmiarowej oznakowania pionowego obejmuje:

- a) prace pomiarowe i roboty przygotowawcze,
- b) wykonanie fundamentów
- c) dostarczenie i ustawienie konstrukcji wsporczych,
- d) zamocowanie tarcz znaków drogowych,
- e) przeprowadzenie pomiarów i badań wymaganych w specyfikacji technicznej.

Zakres robót objętych płatnością: ustawienie znaków drogowych wraz z fundamentem i robotami ziemnymi (wg przedmiaru).

## **9. PRZEPISY ZWIĄZANE**

### **9.1. Normy**

PN-B-06250	Beton zwykły
PN-B-06251	Roboty betonowe i żelbetowe. Wymagania techniczne
PN-B-06712	Kruszywa mineralne do betonu zwykłego
PN-B-19701	Cement. Cement powszechnego użytku. Skład, wymagania i ocena zgodności
PN-B-23010	Domieszki do betonu. Klasyfikacja i określenia
PN-B-32250	Materiały budowlane. Woda do betonów i zapraw
PN-E-06314	Elektryczne oprawy oświetlenia zewnętrznego
PN-H-04651	Ochrona przed korozją. Klasyfikacja i określenie agresywności korozyjnej środowiska
PN-H-74219	Rury stalowe bez szwu walcowane na gorąco ogólnego zastosowania
PN-H-74220	Rury stalowe bezszwu ciągnione i walcowane na zimno ogólnego Przeznaczenia

PN-H-82200	Cynk
PN-H-84018	Stal niskostopowa o podwyższonej wytrzymałości. Gatunki
PN-H-84019	Stal niestopowa do utwardzania powierzchniowego i ulepszenia cieplnego. Gatunki
PN-H-84020	Stal niestopowa konstrukcyjna ogólnego przeznaczenia. Gatunki
PN-H-84023-07	Stal określonego zastosowania. Stal na rury. Gatunki
PN-H-84030-02	Stal stopowa konstrukcyjna. Stal do nawęglania. Gatunki
PN-H-93010	Stal. Kształtowniki walcowane na gorąco
PN-H-93401	Stal walcowana. Kątowniki równoramienne
PN-M-69011	Spawalnictwo. Złącza spawane w konstrukcjach spawanych. Podział i wymagania
PN-M-69420	Spawalnictwo. Druty lite do spawania i napawania stali
PN-M-69430	Spawalnictwo. Elektrody stalowe otulone do spawania i napawania. Ogólne wymagania i badania
PN-M-69775	Spawalnictwo. Wadliwość złączy spawanych. Oznaczanie klasy wadliwości na podstawie oględzin zewnętrznych
PN-S-02205	Drogi samochodowe. Roboty ziemne. Wymagania i badania
BN-89/1076-02	Ochrona przed korozją. Powłoki metalizacyjne cynkowe i aluminiowe na konstrukcjach stalowych i żeliwnych. Wymagania i badania Spawalnictwo.
BN-82/4131-03	Wymagania i badania Spawalnictwo. Pręty i elektrody ze stopów stali i pręty z żeliw wysokochromowych do napawania
BN-88/6731-08	Cement. Transport i przechowywanie.

## 9.2. Inne dokumenty

27. Załącznik nr 1 do rozporządzenia Ministra Infrastruktury z dnia 3 lipca 2003 r. w sprawie szczegółowych warunków technicznych dla znaków i sygnałów drogowych oraz urządzeń bezpieczeństwa ruchu drogowego i warunków ich umieszczania na drogach (Dz.U. Nr 220, poz. 2181)

