

Umowa nr .../DZI/202.../2610

zawarta w Warszawie pomiędzy:

Agencją Restrukturyzacji i Modernizacji Rolnictwa z siedzibą w Warszawie i adresem: al. Jana Pawła II 70, 00-175 Warszawa, REGON nr 010613083, zarejestrowanym podatnikiem podatku od towarów i usług, NIP 526-19-33-940, reprezentowaną przez:

.....

.....

zwaną dalej „**Zamawiającym**”

a

.....

reprezentowaną przez:

.....

.....

zwaną dalej „**Wykonawcą**”,

zwanymi dalej wspólnie „**Stronami**”.

W wyniku przeprowadzenia postępowania.

Spis treści:

1. Preambuła

- 1.1. Mając na względzie, że:
- 1.2. Zamawiający jest agencją wykonawczą, która powstała w celu wspierania rozwoju rolnictwa i obszarów wiejskich. Zamawiający został wyznaczony przez Rząd RP do pełnienia roli akredytowanej agencji płatniczej. Zamawiający zajmuje się wdrażaniem instrumentów współfinansowanych z budżetu Unii Europejskiej oraz udziela pomocy ze środków krajowych. Zamawiający wykonuje zadania przy wykorzystaniu m.in. Systemu Informatycznego;
- 1.3. Wykonawca zajmuje się zawodowo świadczeniem usług informatycznych, które odpowiadają zakresowi i skali Usług określonych w Umowie. Wykonawca posiada doświadczenie oraz zasoby, które pozwalają na należyte świadczenie Usług;
- 1.4. Zamawiający przeprowadził postępowanie o udzielenie zamówienia publicznego w trybie przetargu nieograniczonego, na podstawie art. 132 ustawy z dnia 11 września 2019 r. - Prawo zamówień publicznych (Dz. U. z 2023 poz. 1605, z późn. zm.). W ramach postępowania został wyłoniony Wykonawca;
- 1.5. Celem niniejszej Umowy jest zapewnienie Zamawiającemu przez Wykonawcę ciągłego, bezawaryjnego i sprawnego korzystania z Systemu Informatycznego przez Zamawiającego oraz beneficjentów działalności Zamawiającego (m.in. rolnicy, mieszkańcy wsi, Ośrodki Doradztwa Rolniczego itp.). Celem Umowy jest ułatwienie i optymalizacja korzystania z Systemu Informatycznego przez Zamawiającego oraz beneficjentów działalności Zamawiającego;
- 1.6. Prawidłowe funkcjonowanie Systemu Informatycznego jest kluczowe z perspektywy możliwości realizacji celów statutowych Zamawiającego i jest istotne dla skutecznego realizowania polityki rolnej w Rzeczypospolitej Polskiej;
- 1.7. System Informatyczny był utrzymywany i rozwijany przez różnych wykonawców, dlatego konieczne jest, aby Wykonawca dostosował metody świadczenia Usług do aktualnego stanu rozwoju Systemu Informatycznego, a wszelkie usprawnienia w realizacji Usług wprowadzał sukcesywnie nie powodując obniżenia jakości świadczenia Usług;
- 1.8. Intencją Stron jest, aby Wykonawca w trakcie Okresu Przejściowego współpracował z wykonawcą, który bezpośrednio przed Wykonawcą zajmował się utrzymaniem Systemu Informatycznego, aby uzyskać niezbędne informacje o Systemie Informatycznym, które będą mu potrzebne do prawidłowego świadczenia Usług określonych w Umowie;
- 1.9. Intencją Stron jest, aby Wykonawca z chwilą rozpoczęcia świadczenia Usług przejął odpowiedzialność za prawidłowe działanie Systemu Informatycznego i jakość Dokumentacji, niezależnie od faktu, czy poszczególne elementy SI lub Dokumentacji zostały wytworzone przez Wykonawcę, czy przez któregośkolwiek z jego poprzedników;
- 1.10. Intencją Stron jest również, aby w trakcie wykonywania Umowy, Wykonawca dokonywał transferu wiedzy do Zamawiającego, która umożliwi samodzielną realizację Usług przez Zamawiającego lub przekazanie Usług kolejnemu wykonawcy;
- 1.11. Wykonawca zapewnia, że aby osiągnąć cel Umowy podejmie wszelkie niezbędne czynności, a w szczególności te, które zostały wprost wskazane w Umowie. Wykonawca będzie wykonywał Usługi w sposób umożliwiający sprawowanie przez Zamawiającego pełnej kontroli nad świadczeniem Usług oraz nad Systemem Informatycznym;
- 1.12. Strony postanowiły zawrzeć niniejszą Umowę.

2. Definicje

2.1. W niniejszej Umowie następujące wyrażenia i określenia będą miały znaczenie zgodnie z podanymi poniżej definicjami, zapisanymi z wielkiej litery w celu podkreślenia, że jest to pojęcie zdefiniowane:

- 2.1.1. Analityczny Opis Modyfikacji (AOM) – oznacza opis Modyfikacji do wykonania, zgodnie z zakresem określonym w Załączniku nr 4B do Umowy;
- 2.1.2. Aplikacje – oznacza wyodrębnione funkcjonalnie elementy SI wskazane w Załączniku nr 0 do Umowy, rozwijane o nowe funkcjonalności lub – o ile zadecyduje o tym Zamawiający – o nowe aplikacje, które staną się elementem SI w trakcie realizacji Umowy;
- 2.1.3. Awaria – oznacza Wadę powodującą brak możliwości wykorzystywania którejkolwiek z funkcji Aplikacji w danym momencie przez wszystkich użytkowników w przynajmniej jednej lokalizacji Zamawiającego [Biuro Powiatowe (BP) lub Oddział Regionalny (OR) lub Centrala], jak również nieprawidłowe działanie Środowiska Produkcyjnego lub jego elementu;
- 2.1.4. Błąd Krytyczny – oznacza działanie lub brak działania funkcji użytkownika, które uniemożliwia co najmniej jednemu użytkownikowi Systemu Informatycznego realizację przynajmniej jednej funkcjonalności opisanej w Dokumentacji lub minimum 2-krotne przekroczenie czasu odpowiedzi jednej z funkcji w stosunku do parametrów niefunkcjonalnych ustalonych dla tej funkcji w Dokumentacji;
- 2.1.5. Błąd Niekrytyczny – oznacza działanie lub brak działania funkcji Systemu Informatycznego, które:
 - jest niezgodne z Dokumentacją (ale nie jest Błędem Krytycznym ani Awarią), w tym skutkuje uciążliwością w eksploatacji Systemu Informatycznego dla jego użytkownika lub użytkowników lub
 - powoduje spadek wydajności działania funkcji Systemu Informatycznego;
- 2.1.6. Certyfikacja – oznacza przeprowadzany przez Wykonawcę proces weryfikacji przekazanego przez Zamawiającego produktu wykonanego na podstawie odrębnych umów lub wytworzonego przez Zamawiającego, który to produkt w ocenie Zamawiającego winien stać się częścią SI lub Dokumentacji, odbywający się na zasadach określonych w Załączniku nr 2C oraz 2C1 do Umowy. Certyfikacja dotyczy produktów możliwych technologicznie do zintegrowania z SI;
- 2.1.7. Czas Reakcji – oznacza czas między dokonaniem Zgłoszenia przez Zamawiającego a terminem wyznaczonym Wykonawcy na rozpoczęcie prac zmierzających do realizacji Zgłoszenia w ramach danej Usługi, zgodnie z opisem SLA wskazanym w Załączniku nr 11 do Umowy;
- 2.1.8. Czas Realizacji – oznacza czas w jakim Wykonawca powinien dokonać obsługi Zgłoszenia, rozumiany jako czas między należyтым spełnieniem przez Wykonawcę świadczeń w ramach Czasu Reakcji dla tego Zgłoszenia (ale nie dłużej niż wynika z punktu 2 Załącznika nr 11) a końcem czasu przewidzianego na realizację Zgłoszenia w ramach danej Usługi, zgodnie z opisem SLA wskazanym w Załączniku nr 11 do Umowy. Czas Realizacji rozpoczyna bieg z chwilą zakończenia Czasu Reakcji w SOZ, nie dłużej jednak niż po upływie Czasu Reakcji określonego w punkcie 2 Załącznika nr 11 do Umowy niezależnie od spełnienia przez Wykonawcę świadczeń Czasu Reakcji;
- 2.1.9. Dokumentacja – oznacza kompletny zestaw opisów, rysunków i innych informacji, koniecznych do instalacji, odtworzenia, testowania, działania, użytkowania, utrzymania oraz rozwoju Systemu

Informatycznego, w tym Dokumentację Techniczną, Użytkownika, Analityczną i Administratora; wykonane w ramach Usług poszczególne dokumenty stanowią składowe Dokumentacji;

- 2.1.10. Dokumentacja Modyfikacji – oznacza część Dokumentacji odnoszącą się do Modyfikacji odebraną przez Zamawiającego w ramach realizacji poszczególnych Modyfikacji;
- 2.1.11. Dostępność – oznacza stan, w którym Zamawiający może korzystać z Systemu Informatycznego i Środowisk; dostępność mierzona jest zgodnie z procedurami opisanymi w Załączniku nr 1B do Umowy;
- 2.1.12. Dzień Roboczy – oznacza każdy dzień od poniedziałku do piątku równy 8 godzinom pracy Zamawiającego (na dzień zawarcia Umowy 7.30-15.30), z wyłączeniem dni ustawowo wolnych od pracy w Polsce oraz dni wolnych u Zamawiającego, wynikających z zarządzeń wewnętrznych Zamawiającego, o których Zamawiający poinformuje Wykonawcę; zmiana godzin pracy wymaga pisemnego poinformowania Wykonawcy na minimum 3 Dni Robocze przed jej wprowadzeniem;
- 2.1.13. Harmonogram ramowy – oznacza dokument sporządzany przez Wykonawcę według wzoru stanowiącego Załącznik nr 4A6 do Umowy lub według wzoru przekazanego przez Zamawiającego w trakcie realizacji Umowy, określający deklarowane przez Wykonawcę terminy realizacji poszczególnych Zamówień kampanijnych (obsługujących poprzez System Informatyczny cyklicznie powtarzające się procesy biznesowe Zamawiającego wynikające ze specyfiki działalności Zamawiającego) z uwzględnieniem nieprzekraczalnych terminów wdrożenia wymaganych przez Zamawiającego;
- 2.1.14. Help Desk – oznacza I linię wsparcia Zamawiającego;
- 2.1.15. Modyfikacja – oznacza świadczenie spełnione przez Wykonawcę zgodnie z Zamówieniem, a także wykonane przez Wykonawcę Zmiany Modyfikacji, realizowane na zasadach określonych w Załączniku nr 4A do Umowy;
- 2.1.16. Okno dostępności Usługi – oznacza okres, w jakim Wykonawca winien świadczyć daną Usługę, wskazany w Załączniku opisującym tę Usługę oraz okres przyjmowania Zgłoszeń w ramach danej Usługi;
- 2.1.17. Okno serwisowe – oznacza okres poza Oknem dostępności Usługi, przeznaczony na prace konserwacyjne w ramach poszczególnych Usług;
- 2.1.18. Okres Przejściowy – oznacza okres, w trakcie którego Wykonawca ma obowiązek osiągnąć gotowość do rozpoczęcia wykonywania Usług; czynności wykonywane w Okresie Przejściowym oraz kryteria jego pomyślnego zakończenia określone są w Załączniku nr 7 do Umowy oraz w punkcie 6 Umowy;
- 2.1.19. Oprogramowanie Bazowe – oznacza oprogramowanie wskazane w Załączniku nr 0 oraz wytworzone w ramach realizacji Umowy, wchodzące w skład Modyfikacji, Poprawki lub Zlecenia Operacyjnego, a także oprogramowanie scertyfikowane przez Wykonawcę zgodnie z Załącznikiem nr 2C oraz 2C1 do Umowy, stanowiące integralną część Systemu Informatycznego;
- 2.1.20. Oprogramowanie Wspierające – oznacza oprogramowanie wspierające prawidłowe działanie Oprogramowania Bazowego w szczególności oprogramowanie baz danych, serwerów aplikacyjnych, oprogramowanie GIS oraz szyny danych, które to elementy Zamawiający może aktualizować lub wymieniać;
- 2.1.21. Plan Testów Akceptacyjnych - oznacza odebraną przez Zamawiającego część Dokumentacji Modyfikacji będącą podstawą do weryfikacji należytego wykonania przez Wykonawcę Modyfikacji lub poszczególnych Produktów Modyfikacji;

- 2.1.22. Poprawka – oznacza oprogramowanie (czyli wersję instalacyjną przekazywaną w ramach wydania/release oraz jej kody źródłowe) i/lub zmianę Dokumentacji służące usunięciu Wady oraz skutków jej wystąpienia, wykonane w wyniku zgłoszenia Wady przez Zamawiającego w ramach Umowy, w tym gwarancji jakości albo przez Wykonawcę za zgodą Zamawiającego;
- 2.1.23. Produkt – oznacza poszczególne świadczenia Wykonawcy powstałe w wyniku realizacji Modyfikacji i podlegające odbiorom, w szczególności AOM, Projekt Techniczny, Plan Testów Akceptacyjnych (PTA), Plan Testów Instalacji (PTI), Oprogramowanie Bazowe wykonane w ramach Modyfikacji, Dokumentację Modyfikacji;
- 2.1.24. Projekt Techniczny – oznacza Produkt stanowiący opis techniczny Modyfikacji lub Zlecenia Operacyjnego, przygotowany zgodnie z wzorem stanowiącym Załącznik nr 4D do Umowy;
- 2.1.25. Propozycja – oznacza odpowiedź Wykonawcy na Zapotrzebowanie na Modyfikację, która po zaakceptowaniu przez Zamawiającego staje się Zamówieniem;
- 2.1.26. Punkt Funkcyjny – oznacza umowną jednostkę rozliczeniową odzwierciedlającą złożoność wykonania Modyfikacji; szczegółowa struktura Punktu Funkcyjnego została opisana w Załączniku nr 4C do Umowy;
- 2.1.27. Roboczo dzień – oznacza przyjętą na potrzeby ustalenia wynagrodzenia jednostkę rozliczeniową wykonania Zlecenia Operacyjnego lub Modyfikacji (lub jej części), równą 8 godzinom pracy Wykonawcy;
- 2.1.28. SLA – (ang. Service Level Agreement) gwarantowany przez Wykonawcę poziom świadczenia poszczególnych Usług, którego parametry opisane są w Załączniku nr 11 do Umowy;
- 2.1.29. System Informatyczny (SI) – oznacza całość rozwiązania informatycznego, które oparte jest na Oprogramowaniu Bazowym i funkcjonuje przy wykorzystaniu Oprogramowania Wspierającego, służące osiągnięciu celów Zamawiającego opisanych w preambule Umowy;
- 2.1.30. System Obsługi Zgłoszeń (SOZ) – oznacza system rejestracji i obsługi Zgłoszeń, o którym mowa w punkcie 5.4. Umowy, stanowiący podstawę obsługi i rozliczeń Zgłoszeń w ramach poszczególnych Usług;
- 2.1.31. Środowiska - oznacza Środowisko Produkcyjne oraz Środowiska Pomocnicze, w tym systemy operacyjne, standardowe oprogramowanie wspomagające i narzędziowe na nich zainstalowane, opisane w Załączniku nr 10 do Umowy;
- 2.1.32. Testy Akceptacyjne – oznacza testy odbiorowe, przeprowadzane każdorazowo po dostarczeniu przez Wykonawcę do odbioru Produktu stanowiącego oprogramowanie w ramach wykonania Usługi Modyfikacji, Poprawki lub Usługi Zleceń Operacyjnych, weryfikujące ich zgodność z wymaganiami Zamawiającego, przeprowadzane na podstawie Planów Testów Akceptacyjnych;
- 2.1.33. Umowa – oznacza niniejszą umowę wraz z załącznikami;
- 2.1.34. Usługi – oznacza Usługi oraz Usługi pogrupowane w grupy Usług wskazane w punkcie 3.2 oraz 3.3 Umowy; poszczególne Usługi szczegółowo zostały opisane w Załącznikach do Umowy;
- 2.1.35. Wada – każda nieprawidłowość Systemu Informatycznego polegająca na niezgodności z Dokumentacją bądź nieprawidłowość Dokumentacji, w tym: Awaria, Błąd Krytyczny, Błąd Niekrytyczny; Wadą jest również stan będący rezultatem nieprawidłowej obsługi SI przez Wykonawcę;
- 2.1.36. Zamówienie – oznacza dokument określający istotne warunki i stanowiący podstawę do realizacji Modyfikacji, opisany w załączniku nr 4A do Umowy;

- 2.1.37. Zapotrzebowanie na Modyfikację - oznacza zapytanie Zamawiającego określające potrzebę realizacji Modyfikacji;
 - 2.1.38. Zgłoszenie – oznacza każdą sprawę dotyczącą Usług, zarejestrowaną w Systemie Obsługi Zgłoszeń;
 - 2.1.39. Zlecenie Operacyjne – oznacza usługę zlecaną przez Zamawiającego w ramach Usługi Zleceń Operacyjnych na zasadach określonych w Załączniku nr 5 do Umowy;
 - 2.1.40. Zmiana Modyfikacji– oznacza wykonywane, na zasadach określonych w Załączniku nr 4A do Umowy zmiany Zamówienia.
- 2.2. Inne pojęcia pisane z wielkiej litery, które nie zostały zdefiniowane powyżej, mają znaczenie nadane im w punkcie, w którym zostały wykorzystane i ich zastosowanie ogranicza się do takiej jednostki redakcyjnej Umowy lub danego Załącznika. Pojęcia techniczne oraz pojęcia specjalistyczne mają znaczenie zwyczajowo nadawane takim pojęciom w ramach dziedziny technologii informacyjnych.

3. Przedmiot Umowy

- 3.1. Na podstawie Umowy Wykonawca świadczyć będzie na rzecz Zamawiającego Usługi, o których mowa w punkcie 3 Umowy, na zasadach określonych w Umowie, w zamian za wynagrodzenie określone w punkcie 8 Umowy.
- 3.2. Usługi świadczone będą w podziale na następujące grupy Usług:
 - 3.2.1. Grupa Usług Utrzymania Środowisk (G1), szczegółowo opisana w Załączniku nr 1 do Umowy, w tym:
 - 3.2.1.1. Usługa Administracji Środowiskami (G1U1), szczegółowo opisana w Załączniku nr 1A do Umowy;
 - 3.2.1.2. Usługa Monitorowania Dostępności i Wydajności (G1U2), szczegółowo opisana w Załączniku nr 1B do Umowy;
 - 3.2.1.3. Usługa Instalacji (G1U3), szczegółowo opisana w Załączniku nr 1C do Umowy;
 - 3.2.2. Grupa Usług Zapewnienia Jakości (G2), szczegółowo opisana w Załączniku nr 2 do Umowy, w tym:
 - 3.2.2.1. Usługa Usuwania Wad (G2U1), szczegółowo opisana w Załączniku nr 2A do Umowy;
 - 3.2.2.2. Usługa Zarządzania Kodem i Dokumentacją (G2U2), szczegółowo opisana w Załączniku nr 2B do Umowy;
 - 3.2.2.3. Usługa Integracji i Certyfikacji (G2U3), szczegółowo opisana w Załączniku nr 2C oraz 2C1 do Umowy;
 - 3.2.3. Grupa Usług Administracji Systemem Informatycznym (G3), szczegółowo opisana w Załączniku nr 3 i 3A do Umowy.
 - 3.2.4. Grupa Usług Rozwoju (Modyfikacji) (G4), szczegółowo opisana w Załączniku nr 4 i 4A do Umowy;
- 3.3. Niezależnie od powyższych grup Usług, w zakres Usług wchodzi również świadczone przez Wykonawcę:
 - 3.3.1. Usługi Zleceń Operacyjnych, szczegółowo opisane w Załączniku nr 5 do Umowy;
 - 3.3.2. Usługi Okresu Przejściowego, szczegółowo opisane w punkcie 6 Umowy oraz Załączniku nr 7 do Umowy;

3.3.3. Usługi związane z Przekazaniem Usług, szczegółowo opisane w punkcie 15 Umowy.

- 3.4. Z zastrzeżeniem zdania drugiego oraz pkt 3.6 Umowa obowiązywać będzie od dnia zawarcia Umowy do wyczerpania wynagrodzenia brutto, o którym mowa w punkcie 8.1 Umowy, nie dłużej jednak niż przez okres 29 miesięcy. W przypadku skorzystania przez Zamawiającego z prawa opcji zgodnie z postanowieniami pkt 20 Umowy, okres obowiązywania umowy może zostać przedłużony o dodatkowy okres, nie dłuższy niż 18 miesięcy, zaś łączne maksymalne wynagrodzenie brutto z tytułu realizacji Umowy może zostać zwiększone do kwoty zł.
- 3.5. Wykonawca ma obowiązek rozpoczęcia świadczenia Usług od dnia określonego zgodnie z punktem 6.8 lub 6.9 Umowy, przy czym nie później niż od dnia następującego po upływie Okresu Przejściowego.
- 3.6. Usługi świadczone będą od dnia zawarcia Umowy przez okres 29 miesięcy, przy czym w okresie do 5 miesięcy po zawarciu Umowy (lub w okresie ustalonym na zasadach określonych w pkt 19.2.7 Umowy) zakres świadczenia Wykonawcy ograniczony jest do świadczenia Usług Okresu Przejściowego. Najpóźniej po upływie 5 miesięcy od daty zawarcia Umowy lub po upływie terminu ustalonego na zasadach określonych w pkt 19.2.7 Umowy, Wykonawca zakończy świadczenie Usług Okresu Przejściowego i rozpocznie świadczenie pozostałych Usług na zasadach określonych w Umowie. W przypadku skorzystania przez Zamawiającego z prawa opcji zgodnie z postanowieniami pkt 20 Umowy, okres świadczenia Usług może zostać przedłużony o dodatkowy okres, nie dłuższy niż 18 miesięcy.
- 3.7. Przez okres obowiązywania Umowy, Zamawiający uprawniony jest do nie więcej niż trzykrotnego jednostronnego zawieszenia świadczenia Wykonawcy w odniesieniu do Grupy Usług Utrzymania Środowisk (G1), a Wykonawca wyraża na to zgodę. Uprawnienie Zamawiającego do zawieszenia świadczenia Wykonawcy w odniesieniu do Grupy Usług Utrzymania Środowisk (G1) jest ograniczone w ten sposób, że w okresie obowiązywania Umowy Wykonawca będzie świadczyć Usługi z Grupy Usług Utrzymania Środowisk (G1) przez co najmniej trzy następujące po sobie miesiące. Ograniczenie, o którym mowa w zdaniu poprzednim nie dotyczy sytuacji wypowiedzenia lub odstąpienia od Umowy przez Zamawiającego. Każdorazowe wznowienie świadczenia Usług z Grupy Usług Utrzymania Środowisk (G1), następować będzie na okres nie krótszy niż 3 miesiące.

Zamawiający poinformuje Wykonawcę na piśmie o zawieszeniu świadczenia Wykonawcy w odniesieniu do Grupy Usług Utrzymania Środowisk (G1) na co najmniej 1 miesiąc przed dniem, w którym nastąpi zawieszenie świadczenia Usług w odniesieniu do Grupy Usług Utrzymania Środowisk (G1). Zamawiający może przekazać informację o zawieszeniu również w czasie trwania Okresu Przejściowego. Zawieszenie świadczenia Usług w odniesieniu do Grupy Usług Utrzymania Środowisk (G1) obowiązywać może również począwszy od daty rozpoczęcia świadczenia Usług w rozumieniu pkt 6.8 i 6.9 Umowy. W piśmie Zamawiający wskaże datę, od której Wykonawca nie będzie świadczyć Usług w ramach Grupy Usług Utrzymania Środowisk (G1). Przez okres, w którym Wykonawca nie będzie świadczyć Usług w odniesieniu do Grupy Usług Utrzymania Środowisk (G1), Wykonawcy nie należy się wynagrodzenie ryczałtowe przypisane do tej Grupy Usług. Zamawiający uprawniony jest do jednostronnego wznowienia świadczenia Usług w ramach Grupy Usług Utrzymania Środowisk (G1). Wznowienie nastąpi z co najmniej 3 miesięcznym wyprzedzeniem, przez wskazanie Wykonawcy daty wznowienia świadczenia Usług w odniesieniu do Grupy Usług Utrzymania Środowisk (G1) na piśmie. Jeżeli początek zawieszenia lub wznowienia świadczenia Usług w odniesieniu do Grupy Usług Utrzymania Środowisk (G1) przypada na inny dzień, niż pierwszy dzień miesiąca, wynagrodzenie należne Wykonawcy za świadczenie Usług w ramach Grupy Usług Utrzymania Środowisk (G1) za miesiąc, w którym Usługi te były świadczone w niepełnym wymiarze czasowym zostanie ustalone proporcjonalnie do czasu przez jaki Usługi w ramach Grupy Usług Utrzymania Środowisk (G1) były świadczone w takim miesiącu.

- 3.7.1. W przypadku zawieszenia lub wypowiedzenia Grupy Usług Utrzymania Środowisk (G1) Zamawiający uprawniony jest do korzystania z Usługi Administracji Środowiskami (GIU1) na wskazanym Środowisku Pomocniczym, na potrzeby przeprowadzenia odbioru Modyfikacji zamówionej w ramach Usługi Rozwoju. Zamiar skorzystania z Usługi GIU1 w okresie zawieszenia lub wypowiedzenia Grupy Usług Utrzymania Środowisk (G1) będzie każdorazowo wskazywany w Zapotrzebowaniu na Modyfikację. Za wskazany w Propozycji okres (liczbę dni) świadczenia Usługi GIU1 w okresie zawieszenia lub wypowiedzenia Grupy Usług Utrzymania Środowisk (G1) Wykonawcy należne będzie wynagrodzenie, ustalone jako iloczyn liczby dni korzystania przez Zamawiającego z Usługi GIU1 wynikającej w zatwierdzonej Propozycji oraz 1/30 miesięcznej stawki za świadczenie Usługi GIU1 na jednym Środowisku Pomocniczym wskazanej w Załączniku nr 8 do Umowy. Jeżeli wdrożenie Modyfikacji nastąpi w terminie wcześniejszym niż przewidziany w Zamówieniu, wynagrodzenie za świadczenie Usługi GIU1 zmniejsza się proporcjonalnie do liczby dni faktycznego korzystania z tej Usługi przez Zamawiającego. Jeżeli wdrożenie Modyfikacji nastąpi w terminie późniejszym niż przewidziany w Zamówieniu z przyczyn innych niż wyłączna wina Zamawiającego, wynagrodzenie za świadczenie Usługi GIU1 nie ulega zmianie. Wykonawca nie jest uprawniony do pobierania wynagrodzenia za więcej niż jedną Modyfikację w tym samym okresie na tym samym Środowisku Pomocniczym.
- 3.8. Usługi z grupy Usług Rozwoju, Usługa Integracji i Certyfikacji oraz Usługa Zleceń Operacyjnych świadczone będą do wyczerpania kwoty wynagrodzenia brutto wskazanej dla tych Usług w Załączniku nr 8 do Umowy, jednak nie dłużej niż do dnia zakończenia obowiązywania niniejszej Umowy (z uwzględnieniem ewentualnej opcji, o której mowa w pkt 20.1.1 Umowy). W przypadku skorzystania przez Zamawiającego z prawa opcji w jednym bądź wszystkich przypadkach wskazanych w pkt 20.1.2-20.1.4 Umowy, Usługi z grupy Usług Rozwoju, Usługa Integracji i Certyfikacji lub Usługa Zleceń Operacyjnych świadczone będą do wyczerpania kwoty wynagrodzenia brutto wskazanej dla tych Usług w zawiadomieniu Zamawiającego informującym o wysokości budżetu przeznaczonego dla poszczególnych opcji zgodnie z pkt 20.4 Umowy - jednak nie dłużej niż do dnia zakończenia obowiązywania niniejszej Umowy (z uwzględnieniem ewentualnej opcji, o której mowa w pkt 20.1.1 Umowy). W przypadku zwiększenia ryczałtu miesięcznego dla Usługi Administracji Środowiskami oraz Usługi Monitorowania Dostępności i Wydajności zgodnie z Załącznikiem nr 10 do Umowy, Usługi te będą świadczone do wyczerpania kwoty budżetu na zwiększanie ryczałtu miesięcznego Usługi Administracji Środowiskami oraz Usługi Monitorowania Dostępności i Wydajności określonego w punkcie 6 tabeli z Załącznika nr 8 do Umowy, jednak nie dłużej niż do dnia zakończenia obowiązywania niniejszej Umowy.
- 3.9. Termin przekazania do odbioru ostatniego Produktu wchodzącego w skład Modyfikacji lub termin przekazania Zlecenia Operacyjnego, określony każdorazowo w harmonogramie realizacji Modyfikacji lub Zlecenia Operacyjnego, nie może przekraczać terminu 3 miesiące przed upływem terminu obowiązywania Umowy wskazanego w punkcie 3.4 Umowy, chyba że Zamawiający uzna inaczej, jednak termin ten nie może być późniejszy niż termin końcowy obowiązywania Umowy wskazany w punkcie 3.4 Umowy.
- 3.10. Wykonawca jest zobowiązany do zapewnienia współdziałania Oprogramowania Bazowego z Oprogramowaniem Wspierającym. W razie wątpliwości czy zapewnienie współdziałania powinno nastąpić po stronie Oprogramowania Bazowego czy po stronie Oprogramowania Wspierającego, Strony przyjmują, że współdziałanie powinno zostać zapewnione po stronie Oprogramowania Bazowego i odpowiedzialność za zapewnienie tego współdziałania obciąża Wykonawcę. W sytuacji, gdy Wykonawca twierdzi, że współdziałanie powinno zostać zapewnione po stronie Oprogramowania Wspierającego, jest zobowiązany do szczegółowego uzasadnienia swojego stanowiska, w tym przedstawienia przyczyn braku współdziałania oraz wskazania sposobu i uzasadnienia konieczności zapewnienia takiego współdziałania. Zapewnienie współdziałania Oprogramowania Bazowego z Oprogramowaniem Wspierającym, poprzez wykonanie prac

programistycznych polegających na dostosowaniu Oprogramowania Bazowego lub wykonanie obejścia programistycznego eliminującego brak współdziałania Oprogramowania Bazowego z Oprogramowaniem Wspierającym, będzie zlecane przez Zamawiającego w trybie Modyfikacji lub Zlecenia Operacyjnego, jeżeli zapewnienie takiego współdziałania będzie niezbędne dla prawidłowego funkcjonowania Systemu Informatycznego. Przedmiotem Zlecenia Operacyjnego, ani Modyfikacji nie jest zmiana konfiguracji, wgrzywanie poprawek, aktualizacji lub ulepszeń Oprogramowania Wspierającego, które wykonywane jest przez Wykonawcę w ramach Grupy Usług Utrzymania Środowisk (G1) lub przez Zamawiającego (w sytuacji zawieszenia lub wypowiedzenia Usług z grupy G1), ani dokonywanie analiz wpływu zmian konfiguracji, poprawek, aktualizacji lub ulepszeń Oprogramowania Wspierającego na działanie Systemu Informatycznego, w tym Oprogramowania Bazowego, które wykonywane są w ramach Usługi Usuwania Wad (G2U1).

3.11. Do realizacji przedmiotu Umowy Wykonawca przez cały czas trwania Umowy będzie utrzymywał zespół pracowników i współpracowników w składzie, który będzie posiadał kompetencje i certyfikaty zgodne z wymaganiami jakościowymi i ilościowymi wskazanymi w Załączniku nr 19 do Umowy. Wykonawca dostosuje liczebność zespołu Wykonawcy tak, aby zapewnić należyte wykonywanie Umowy. Wykonawca zobowiązany jest do zabezpieczenia specjalistów posiadających kompetencje, które umożliwią realizację Usług w ramach SI z wykorzystaniem wszystkich technologii wskazanych w Dokumentacji SI. W przypadku zmian personalnych Wykonawca zobowiązany jest do zapewnienia osoby o co najmniej tych samych kwalifikacjach i doświadczeniu, jak osoba zastępowana. Każdorazowo zmiany personalne, o których mowa w zdaniu poprzednim wymagają zgody Zamawiającego, z wyjątkiem przypadków, gdy odsunięcie od realizacji Umowy następuje z przyczyn pozostających poza kontrolą Wykonawcy, np. ustanie stosunku pracy, zdarzenie losowe. W celu uniknięcia wątpliwości Strony potwierdzają, że wszelkie konsekwencje zmian osób uczestniczących w realizacji Umowy po stronie Wykonawcy obciążają Wykonawcę. Zamawiający zastrzega sobie prawo do naliczenia Wykonawcy kary umownej w wysokości 20 000,00 zł za każdy stwierdzony przypadek naruszenia któregokolwiek z wymagań, o których mowa w zdaniach poprzednich.

3.11.1. Jeżeli zmiana personalna dokonana w trakcie realizacji Umowy zgodnie z pkt 3.11 dotyczy którejkolwiek z osób, które zobowiązane były do udziału w szkoleniu zgodnie z postanowieniami pkt 6.3.1 Umowy, pracownik zastępujący taką osobę zobowiązany będzie do zaliczenia testu kompetencyjnego w udostępnionym przez Zamawiającego systemie eSzkoleń, w terminie nie dłuższym niż miesiąc od dnia zgłoszenia przez Wykonawcę zmiany personalnej. Uzyskanie wyniku testu kompetencyjnego w przedziale od 55% do 100% oznacza wynik pozytywny, przy czym nowy pracownik Wykonawcy może przystępować do testu wielokrotnie, z zastrzeżeniem terminu określonego w zdaniu poprzedzającym. W przypadku niezaliczenia przez któregokolwiek nowego pracownika testu kompetencyjnego, Zamawiający, niezależnie od kary umownej wskazanej w pkt 3.11, uprawniony jest do wypowiedzenia Umowy zgodnie z pkt 14.2.16 Umowy.

4. Wymagania dotyczące wykonania Umowy

4.1. Wykonawca zapewnia Zamawiającego, że:

4.1.1. dysponuje niezbędną wiedzą, doświadczeniem i profesjonalnymi kwalifikacjami, a także potencjałem ekonomicznym i technicznym oraz osobami zdolnymi do wykonania Umowy,

4.1.2. znajduje się w sytuacji finansowej zapewniającej wykonanie Umowy, potwierdzonej złożeniem zabezpieczenia należytego wykonania Umowy,

- 4.1.3. zapoznał się z aktualną Dokumentacją, kodami źródłowymi, skryptami konfiguracyjnymi Systemu Informatycznego i na ich podstawie jest w stanie świadczyć wszystkie Usługi zgodnie z przewidzianym w Umowie zakresem i SLA.
- 4.1.4. przy realizacji Umowy, w tym przy realizacji Usług w Okresie Przejściowym, Zamawiający nie będzie zobowiązany do nabywania żadnych usług ani uprawnień innych, niż wyraźnie zdefiniowane Umową, w szczególności Zamawiający nie będzie zobowiązany do nabycia dodatkowych licencji i uprawnień poza opisanymi Umową i objętymi wynagrodzeniem, określonym w punkcie 8.1. Umowy,
- 4.1.5. wszelkie koszty utworzenia przez Wykonawcę własnych środowisk o których mowa w pkt. 3.1.5 Załącznika nr 7 do Umowy, w ramach Usług Okresu Przejściowego, jak również wszelkie koszty dostosowania tych środowisk do zmian wynikających z rozwoju SI w trakcie obowiązywania Umowy – obciążają Wykonawcę,
- 4.1.6. wszelkie czynności realizowane w ramach instalacji wytworzonego w trakcie Umowy oprogramowania oraz administracji Środowisk na potrzeby odbiorów oprogramowania będą wykonywane wyłącznie z urządzeń i sieci (infrastruktury) Zamawiającego, a Zamawiający na potrzeby dokonania odbioru i wdrożenia oprogramowania wytworzonego w trakcie Umowy uprawniony będzie do uzyskania dostępu do skryptów instalacyjnych użytych przez Wykonawcę do wdrożenia oprogramowania;
- 4.1.7. wszelkie oprogramowanie wykonane i dostarczone w ramach Umowy w tym w ramach Grupy Usług Rozwoju (Modyfikacji) (G4) będzie wolne od oprogramowania szkodliwego i szpiegującego, a także zostanie zabezpieczone przed nieautoryzowanym dostępem.
- 4.2. Wykonawca zobowiązuje się do wykonania Umowy z zachowaniem najwyższej profesjonalnej staranności właściwej dla czołowych przedsiębiorców w branży IT, przy wykorzystaniu całej posiadanej wiedzy i doświadczenia, w tym do optymalnego pod względem technicznym i kosztowym wykorzystania Oprogramowania Wspierającego.
- 4.3. Wykonawca zobowiązany jest świadczyć Usługi z uwzględnieniem Polityki Jakości stanowiącej Załącznik nr 17 do Umowy.
- 4.4. Wykonawca nie ma prawa, bez uprzedniej pisemnej zgody Zamawiającego, do korzystania przy wykonywaniu zobowiązań określonych w Umowie, w charakterze pracowników (umowa o pracę lub umowa cywilnoprawna) lub podwykonawców, z osób zatrudnionych u Zamawiającego - pod rygorem zapłaty kary umownej w wysokości 50 000,00 zł (słownie: pięćdziesiąt tysięcy złotych zero groszy) za każdy stwierdzony przypadek naruszenia niniejszego zakazu oraz zapłaty odszkodowania uzupełniającego na zasadach ogólnych określonych w Kodeksie cywilnym.
- 4.5. W przypadku wystąpienia Wykonawcy w formie pisemnej o zgodę, o której mowa w punkcie 4.4 Umowy, Zamawiający udzieli odpowiedzi nie później niż w terminie 5 Dni Roboczych licząc od dnia otrzymania przez Zamawiającego takiego wystąpienia. W przypadku nieudzielenia przez Zamawiającego odpowiedzi w terminie 5 Dni Roboczych przyjmuje się, że zgoda nie została wyrażona.
- 4.6. Wykonawca może korzystać ze świadczeń osób trzecich jako swoich podwykonawców, o ile spełnione zostaną następujące warunki:
 - 4.6.1. Wykonawca może korzystać ze świadczeń podwykonawców wymienionych w Załączniku nr 16 do Umowy;

- 4.6.2. Wykonawca przed rozpoczęciem korzystania z podwykonawcy, który nie został wskazany w Załączniku nr 16 do Umowy, ma obowiązek poinformować pisemnie Zamawiającego o dodatkowym podwykonawcy;
- 4.6.3. Wykonawca ponosi pełną odpowiedzialność za wykonywanie zobowiązań przez podwykonawcę, jak za własne działania lub zaniechania.
- 4.7. Wykonawca zobowiązuje się do wykonania Umowy w sposób spełniający wymogi interoperacyjności zgodnie z Rozporządzeniem w sprawie Krajowych Ram Interoperacyjności, minimalnych wymagań dla rejestrów publicznych i wymiany informacji w postaci elektronicznej oraz minimalnych wymagań dla systemów teleinformatycznych, a także w sposób spełniający wymogi bezpieczeństwa informacji, których treść jest określona w poniższych załącznikach do Polityki bezpieczeństwa informacji w ARiMR stanowiącej załącznik do Zarządzenia Prezesa Agencji Restrukturyzacji i Modernizacji Rolnictwa nr 78/2019 z dnia 3 czerwca 2019 r. w sprawie wprowadzenia Polityki bezpieczeństwa informacji w Agencji Restrukturyzacji i Modernizacji Rolnictwa z późn. zm., stanowiących Załącznik nr 14 do Umowy:
- 4.7.1. „Regulamin użytkownika” – załącznik nr 5;
- 4.7.2. „Regulamin zarządzania incydentami” – załącznik nr 8;
- 4.7.3. „Regulamin rozwoju aplikacji” – załącznik nr 11;
- 4.7.4. „Regulamin eksploatacji systemów teleinformatycznych” – załącznik nr 12.
- 4.8. Wykonawca zobowiązuje się do przestrzegania przy wykonywaniu Umowy zasad wynikających z Rozporządzenia Parlamentu Europejskiego i Rady (UE) 2016/679 z dnia 27 kwietnia 2016 r. w sprawie ochrony osób fizycznych w związku z przetwarzaniem danych osobowych i w sprawie swobodnego przepływu takich danych oraz uchylenia dyrektywy 95/46/WE oraz przepisów krajowych wydanych w związku z Rozporządzeniem.
- 4.9. Wykonawca zobowiązuje się do przeszkolenia pracowników i osób trzecich, realizujących objęte Umową zadania, w zakresie zachowania zasad bezpieczeństwa informacji określonych w dokumentach stanowiących Załącznik Nr 14 do Umowy oraz zasad przetwarzania danych osobowych określonych w przepisach o ochronie danych osobowych, o których mowa w pkt 4.8.
- 4.10. W ostatnim dniu świadczenia Usług z grupy Usług G1, G2 lub G3 Wykonawca jest zobowiązany do przekazania Zamawiającemu loginów oraz haseł dostępu do kont administracyjnych wszystkich utrzymywanych elementów SI. Na 20 Dni Roboczych przed upływem okresu świadczenia Usług z grupy Usług G1, G2 lub G3, a w przypadku zawieszenia świadczenia Grupy Usług Utrzymania Środowisk (G1) nie wcześniej niż 15 Dni Roboczych od poinformowania o zawieszeniu Grupy Usług Utrzymania Środowisk (G1), o ile zawieszenie miało miejsce, Wykonawca zobowiązany jest do przygotowania i przekazania Zamawiającemu listy zawierającej nazwę elementu, adres IP, nazwy użytkownika (login), elementów SI, które będą podlegały przekazaniu. Kierownicy Utrzymania Stron mogą ustalić dodatkowe elementy, do których przygotowania i przekazania będzie zobowiązany Wykonawca. Weryfikacja loginów i haseł dostępu przekazanych Zamawiającemu nastąpi przy udziale nowego wykonawcy, który będzie świadczył usługi utrzymania SI. Przekazane loginy i hasła dostępu podlegać będą weryfikacji przez Zamawiającego. Wszystkie wykryte niezgodności wskazane przez Zamawiającego muszą zostać przez Wykonawcę naprawione do czasu zakończenia świadczenia Usług z grupy Usług G1, G2 lub G3.
- 4.11. Wykonawca będzie przyjmował Zgłoszenia w Czasach Reakcji (zgodnie z zakresem opisanym w pkt 2 Załącznika nr 9 do Umowy) oraz zapewni prowadzenie Biura Projektu Wykonawcy zgodnie z zakresem opisanym w pkt 3.39 Załącznika nr 13 do Umowy.

- 4.12. Zamawiający wymaga zatrudnienia przez Wykonawcę lub przez podwykonawcę na podstawie umowy o pracę osób wykonujących czynności, o których mowa w pkt 4.11, w związku z tym, że wykonanie tych czynności polega na wykonywaniu pracy w sposób określony w art. 22 § 1 ustawy z dnia 26 czerwca 1974 r. - Kodeks pracy (Dz. U. z 2023 r. poz. 1465,). Wszystkie osoby wykonujące czynności wskazane w pkt 4.11 powinny być zatrudnione w całym okresie realizacji zamówienia.
- 4.13. Zamawiający wymaga, aby Wykonawca w terminie 15 Dni Roboczych od dnia podpisania Umowy oraz w terminie 10 Dni Roboczych pierwszego miesiąca danego kwartału kalendarzowego przez cały okres realizacji Umowy, składał Zamawiającemu oświadczenie o sposobie zatrudnienia osób oraz podania wykonywanych przez nie czynności, o których mowa w pkt 4.11. W celu weryfikacji zatrudnienia przez Wykonawcę lub podwykonawcę na podstawie umowy o pracę osób wykonujących wskazane przez Zamawiającego czynności, o których mowa w pkt 4.11 Zamawiający przewiduje możliwość żądania w szczególności:
- 4.13.1. oświadczenia zatrudnionego pracownika,
 - 4.13.2. oświadczenia Wykonawcy lub podwykonawcy o zatrudnieniu pracownika na podstawie umowy o pracę,
 - 4.13.3. poświadczoną za zgodność z oryginałem kopii umowy o pracę zatrudnionego pracownika,
 - 4.13.4. innych dokumentów
 - zawierających informacje, w tym dane osobowe, niezbędne do weryfikacji zatrudnienia na podstawie umowy o pracę, w szczególności imię i nazwisko zatrudnionego pracownika, datę zawarcia umowy o pracę, rodzaj umowy o pracę oraz zakres obowiązków pracownika.
- 4.14. Zamawiający zastrzega sobie prawo do weryfikacji spełnienia wymagania, o którym mowa w pkt 4.12, korzystając z uprawnień wynikających z Umowy. Zamawiający zastrzega możliwość zwrócenia się do właściwego organu nadzoru i kontroli nad przestrzeganiem prawa pracy w celu weryfikacji spełnienia przez Wykonawcę wymagania, o którym mowa w pkt 4.12. W przypadku ujawnienia przypadku naruszającego wymagania, o którym mowa w pkt 4.12, Zamawiający wyznaczy Wykonawcy termin na usunięcie stwierdzonego naruszenia nie dłuższy niż 5 Dni Roboczych oraz na przedstawienie dowodów usunięcia takiego naruszenia w terminie 14 dni. W przypadku, gdy Wykonawca nie usunie stwierdzonego naruszenia, Zamawiający zastrzega sobie prawo do naliczenia Wykonawcy kary umownej w wysokości 2 000,00 zł za każdy stwierdzony przypadek naruszenia któregokolwiek z wymagań, o których mowa w pkt 4.12 i pkt 4.13.
- 4.15. Zamawiający uprawniony będzie do dokonywania wszelkich czynności przewidzianych Umową na każdym etapie jej realizacji, przy udziale pracowników spółki Agro Aplikacje Sp. z o.o., powołanej w celu realizacji zadań polegających na zapewnieniu rozwoju systemów i rozwiązań teleinformatycznych służących realizacji zadań Zamawiającego zgodnie z art. 21a ustawy z dnia 9 maja 2008 r. o Agencji Restrukturyzacji i Modernizacji Rolnictwa.
- 4.16. Strony ustalają, że pracownikom spółki, o której mowa w pkt 4.15 powyżej przysługiwać będą wszelkie uprawnienia związane z wykonaniem Umowy w tym przysługujące pracownikom Zamawiającego zgodnie z warunkami Umowy, takich jak dostęp do jakichkolwiek informacji i dokumentów, rezultatów świadczonych usług, prawo do uczestniczenia w spotkaniach i prowadzenia korespondencji związanej z Umową na każdym jej etapie. W szczególności Zamawiający może powołać pracowników Spółki do pełnienia w imieniu Zamawiającego określonych ról projektowych zgodnie z zasadami współpracy ustalonymi w Załączniku nr 15 do Umowy, poprzez wskazanie tych osób w Liście Powołań. W celu uniknięcia wszelkich wątpliwości, Strony oświadczają, że uprawnienie, o którym mowa w zdaniu poprzedzającym, nie dotyczy rozliczania wynagrodzenia oraz stosowania jakichkolwiek sankcji przewidzianych w Umowie z tytułu niewykonania lub nienależytego wykonania Umowy.

- 4.17. Określony w Umowie zakaz korzystania przy wykonywaniu zobowiązań określonych w Umowie w charakterze pracowników lub podwykonawców, z osób zatrudnionych u Zamawiającego, o którym mowa w pkt 4.4 dotyczy odpowiednio pracowników spółki, o której mowa w pkt 4.15 powyżej.
- 4.18. Zamawiający oświadcza, że pracowników spółki uczestniczących przy realizacji Umowy po stronie Zamawiającego obowiązywać będą określone w Umowie zasady poufności.
- 4.19. Zamawiający uprawniony będzie do zaangażowania ekspertów zewnętrznych do wykonywania czynności przewidzianych w Umowie jako kompetencje Zamawiającego na każdym etapie jej realizacji. Eksperti działający w imieniu i na rzecz Zamawiającego uprawnieni będą do dostępu do jakichkolwiek informacji i dokumentów związanych z realizacją Umowy, rezultatów świadczonych przez Wykonawcę usług oraz prawo do uczestniczenia w spotkaniach jako wsparcie Zamawiającego, na każdym etapie wykonywania Umowy przy zachowaniu obowiązujących w Umowie zasad poufności.

5. Zasady świadczenia Usług

5.1. Zasady ogólne

- 5.1.1. W okresie obowiązywania Umowy Wykonawca będzie świadczyć Usługi w celu poprawy jakości, efektywności i niezawodności funkcjonowania Systemu Informatycznego. W wyniku świadczonych przez Wykonawcę Usług System Informatyczny powinien nadążać za wszystkimi potrzebami biznesowymi oraz organizacyjnymi Zamawiającego, za zmieniającym się prawem stanowionym przez polskiego oraz unijnego prawodawcę, jak również za rozwojem technologicznym systemów podobnej klasy na świecie.
- 5.1.2. Wykonawca świadczy Usługi Zamawiającemu.
- 5.1.3. Wykonawca świadcząc Usługi zobowiązany jest do osiągnięcia celów świadczenia Usług, które zostały określone w Załącznikach.

5.2. Transfer wiedzy

- 5.2.1. Jednym z podstawowych założeń wykonania niniejszej Umowy jest dokonanie transferu wiedzy od Wykonawcy do Zamawiającego, która umożliwi Zamawiającemu sprawne przekazanie Usług po zakończeniu obowiązywania Umowy innemu wykonawcy lub przejęcie Usług przez Zamawiającego. Transfer wiedzy dotyczy zasad funkcjonowania, architektury, struktury, budowy i obsługi (administracji) Systemu Informatycznego. Transfer wiedzy może odbywać się w szczególności przez uczestnictwo pracowników Zamawiającego w świadczeniu Usług i wykonywaniu Modyfikacji przez Wykonawcę, na zasadach określonych w niniejszym punkcie.
- 5.2.2. Wykonawca zobowiązany jest umożliwić pracownikom Zamawiającego wskazanym przez Koordynatora Umowy Zamawiającego uczestnictwo w świadczeniu wskazanych przez Koordynatora Umowy Zamawiającego Usług świadczonych przez Wykonawcę w charakterze obserwatorów.
- 5.2.3. Wykonawca zobowiązuje się informować pracowników Zamawiającego pełniących rolę obserwatorów o wykonywanych pracach, ich zakresie oraz miejscu wykonywania prac.
- 5.2.4. Uczestnictwo pracowników Zamawiającego w charakterze obserwatorów w świadczeniu przez Wykonawcę Usług nie zwalnia Wykonawcy z odpowiedzialności za rezultaty tych prac ani za ich zgodność z wymaganiami wynikającymi z Umowy oraz Modyfikacji, w tym terminowość prowadzenia prac przez Wykonawcę.

5.2.5. Jeżeli obecność wskazanego pracownika Zamawiającego utrudnia prace Wykonawcy w stopniu zagrożającym wywiązaniu się Wykonawcy z zobowiązań wynikających z Umowy lub Zamówienia, to Wykonawca ma prawo zgłosić umotywowany wniosek o odsunięcie konkretnego pracownika Zamawiającego od prac projektowych realizowanych przez Wykonawcę.

5.2.6. Członkowie personelu Wykonawcy zobowiązani będą do udzielania pracownikom Zamawiającego wyjaśnień co do sposobu działania Systemu Informatycznego oraz zasad realizacji poszczególnych Modyfikacji i sposobu wykonywania prac przez Wykonawcę.

5.3. Audyt

5.3.1. Przez okres obowiązywania Umowy (w tym również w trakcie Okresu Przejściowego), Zamawiający będzie uprawniony do przeprowadzenia inspekcji, weryfikacji oraz audytu Wykonawcy oraz podwykonawców Wykonawcy w tym posiadanych zasobów ludzkich zaangażowanych w realizację Umowy, systemów, sieci, danych, pomieszczeń, praktyk i procedur jakie były wykorzystywane przez Wykonawcę oraz podwykonawców Wykonawcy do świadczenia Usług (dalej: „Audyt”). Zamawiający będzie uprawniony do dostępu oraz kontaktu ze wszystkimi pracownikami oraz współpracownikami, którzy pracowali (na podstawie umowy o pracę) lub współpracowali (faktycznie lub na podstawie umowy cywilnoprawnej) z Wykonawcą w bezpośrednim związku ze świadczeniem Usług, a Wykonawca zobowiązany jest do bezwzględnego umożliwienia Zamawiającemu takiego dostępu i kontaktu, w terminie wskazanym przez Zamawiającego. Dostęp, o którym mowa w zdaniu poprzednim dotyczy osób, które w chwili przeprowadzania audytu pozostają pracownikami lub współpracownikami Wykonawcy. Celem Audytu opisanego w niniejszym punkcie jest weryfikacja realizacji przez Wykonawcę Usługi zgodnie z Umową.

5.3.2. Audyt zostanie przeprowadzony w godzinach pracy Wykonawcy, w terminie wskazanym przez Zamawiającego, który zostanie przedstawiony Wykonawcy z wyprzedzeniem co najmniej 2 Dni Roboczych. Regulacja zawarta w poprzednim zdaniu nie będzie miała zastosowania dla Audytów bezpieczeństwa lub w przypadku, gdy Zamawiający nabierze uzasadnionego przekonania, że Wykonawca realizuje Usługi z naruszeniem bezwzględnie obowiązujących przepisów prawa. W takiej sytuacji Zamawiający może przeprowadzić Audyt w zakresie bezpieczeństwa lub w celu weryfikacji możliwości naruszenia bezwzględnie obowiązujących przepisów prawa bez wcześniejszego uzgodnienia.

5.3.3. Bez uszczerbku dla uprawnień Zamawiającego w odniesieniu do Audytu, Zamawiający będzie przestrzegać obowiązujących u Wykonawcy zasad bezpieczeństwa, dostępu do pomieszczeń oraz zasad poufności, jeżeli takie regulacje zostaną przekazane w trakcie Okresu Przejściowego. W razie zmiany powyższych regulacji, Wykonawca jest zobowiązany do doręczenia Zamawiającemu nowych wersji tych regulacji. Zamawiający będzie stosował się do nowych regulacji po 14 dniach od doręczenia Zamawiającemu. Czynności Audytu będą podejmowane przez Zamawiającego w taki sposób, aby w możliwie największym stopniu uniknąć zakłócenia funkcjonowania przedsiębiorstwa Wykonawcy.

5.3.4. Wykonawca zobowiązany jest do pełnego i aktywnego współdziałania z Zamawiającym w celu umożliwienia Zamawiającemu wykonania Audytu. Jeżeli okaże się to niezbędne, Wykonawca umożliwi Zamawiającemu instalację oprogramowania, które służy do wykonania Audytu.

5.3.5. Po przeprowadzeniu Audytu, Zamawiający może sporządzić na piśmie protokół zaleceń poaudytowych i przekazać go Wykonawcy. Wykonawca zobowiązany jest do wprowadzenia na własny koszt zaleceń poaudytowych, wykazujących niezgodności w realizacji przez Wykonawcę

Umowy. Wprowadzenie ww. zaleceń poaudytowych nastąpi w terminie wskazanym przez Zamawiającego w zaleceniach poaudytowych.

5.3.6. W trakcie przeprowadzania Audytu Wykonawca jest zobowiązany do udostępnienia Zamawiającemu wszystkich informacji będących w jego posiadaniu i związanych z realizacją Umowy lub mających wpływ na jej realizację, w tym informacji, które mogą stanowić tajemnicę przedsiębiorstwa. Udostępniając takie informacje Wykonawca może zastrzec ich poufność zgodnie z postanowieniami punktu 16 Umowy.

5.3.7. Każda ze stron ponosi we własnym zakresie koszty czynności podjętych przez tę stronę w ramach Audytu.

5.3.8. Zamawiający może zlecić przeprowadzenie Audytu wskazanemu przez siebie podmiotowi, który nie prowadzi działalności bezpośrednio konkurencyjnej w stosunku do Wykonawcy. Uprawnienia Zamawiającego przewidziane w pkt 5.3 stosuje się odpowiednio do podmiotu wskazanego do przeprowadzenia Audytu.

5.4. Zgłoszenia

5.4.1. Obsługa Zgłoszeń w ramach Usług odbywać się będzie w SOZ, do którego Wykonawca zobowiązany jest podłączyć się na zasadach określonych w Załączniku nr 6 do Umowy. Szczegółowa procedura obsługi Zgłoszeń opisana jest w Załączniku nr 9 do Umowy.

5.4.2. Zamawiający dopuszcza obsługę Zgłoszeń, o których mowa w pkt 5.4.1, poza systemem SOZ w przypadku braku dostępności systemu SOZ.

5.4.3. Zamawiający zapewni Wykonawcy do 20 sztuk licencji do SOZ. W trakcie Okresu Przejściowego Strony mogą ustalić inną liczbę licencji, które zapewni Zamawiający. Zmiana liczby licencji w Okresie Przejściowym nie wymaga zmiany Umowy.

5.4.4. Zgłoszenia otrzymane poza Oknem dostępności danej Usługi traktowane są jako zgłoszone na początku najbliższego Okna dostępności tej Usługi.

5.4.5. Jeżeli do realizacji danego Zgłoszenia wymagane jest działanie w ramach innej Usługi świadczonej przez Wykonawcę, to realizacja innej Usługi nie zawiesza Czasu Reakcji oraz Czasu Realizacji tego Zgłoszenia. W celu uniknięcia wątpliwości, Wykonawca odpowiedzialny jest za dochowanie Czasów Reakcji oraz Czasów Realizacji dla danego Zgłoszenia, nawet jeżeli obsługa tego Zgłoszenia wymaga podjęcia innych działań przez Wykonawcę, również w innej Grupie Usług. Nienależyte wykonanie Umowy przez Wykonawcę w ramach jednej Usługi nie może zwalniać Wykonawcy z odpowiedzialności w ramach innej Usługi.

5.4.6. W przypadku, jeżeli do realizacji Zgłoszenia wymagane jest działanie w ramach Usługi z grupy Usług, której Wykonawca nie świadczy lub działanie innego podmiotu w ramach usług nieobjętych Umową (np. obsługa błędu Oprogramowania Wspierającego przez jego producenta lub partnera handlowego), czas na realizację tego Zgłoszenia ulega zawieszeniu do czasu wykonania działania przez innego wykonawcę, chyba że Wykonawca miał lub powinien mieć dostęp do materiałów, informacji, danych niezbędnych do realizacji tego Zgłoszenia.

5.4.7. Zamawiający zastrzega sobie możliwość zmiany priorytetu Zgłoszenia zgodnie z limitem wskazanym w opisie danej Usługi. Zmiana priorytetu rozpoczyna Czas Realizacji zgodnie z nowym priorytetem. W tej sytuacji punkt 3.3 Załącznika nr 9 do Umowy nie będzie miał zastosowania. Zmiana priorytetu następuje poprzez stosowną adnotację Zamawiającego w Zgłoszeniu w systemie SOZ.

5.4.8. Jeżeli w ramach Usługi Usuwania Wad (Grupa Usług Zapewnienia Jakości) jedna Wada skutkuje dokonaniem wielu Zgłoszeń, wówczas Wykonawca zobowiązany jest do dochowania Czasu Reakcji dla każdego ze Zgłoszeń z osobna. Jeżeli w ramach Czasu Reakcji Wykonawca zakwalifikował Zgłoszenie jako Wadę wynikającą z innej, zgłoszonej wcześniej Wady, to Czas Realizacji dla tych Wad liczony jest jednokrotnie, tak jak dla zgłoszonej najwcześniej Wady. Jednakże, jeżeli po dostarczeniu Poprawki do zgłoszonej najwcześniej Wady, inne Wady, które Wykonawca zakwalifikował jako wynikające ze zgłoszonej wcześniej Wady będą wciąż występować, to w odniesieniu do tych Wad: (i) Czas Reakcji liczony jest od Zgłoszenia w odniesieniu do tych Wad, (ii) Czas Realizacji rozpoczyna bieg od chwili prawidłowego spełnienia obowiązków, jakie Wykonawca powinien spełnić w Czasie Reakcji.

5.5. Raportowanie

5.5.1. W terminie 5 Dni Roboczych po zakończeniu miesiąca, w którym Wykonawca świadczył Usługi, Wykonawca przedstawi raport, zwany dalej „Raportem Miesięcznym”. Raport Miesięczny składać się będzie z raportów odrębnych dla każdej grupy Usług wskazanej w punkcie 3.2 oraz 3.3 Umowy. Raport Miesięczny zawierać będzie w szczególności:

5.5.1.1. informacje dotyczące prac wykonanych w ramach każdej z grup Usług, dane dotyczące SLA i inne informacje zgodnie z wymaganiami określonymi w poszczególnych Załącznikach do Umowy;

5.5.1.2. wykaz odebranych Zleceń Operacyjnych;

5.5.1.3. wykaz utworów, do których autorskie prawa majątkowe przeszły na Zamawiającego;

5.5.1.4. inne informacje uzgodnione przez Kierowników Utrzymania Stron.

5.5.2. W Okresie Przejściowym Kierownicy Utrzymania Stron mogą doprecyzować zakres informacji niezbędnych do umieszczenia w każdej części Raportu Miesięcznego poprzez wprowadzenie nowego wzoru Raportu Miesięcznego. Wprowadzenie nowego wzoru nie wymaga zachowania formy pisemnego aneksu do Umowy. Wzór Raportu miesięcznego stanowi Załącznik nr 12 do Umowy.

5.5.3. Wzory raportów, które stanowią załączniki do niniejszej Umowy nie stanowią ograniczenia dla Wykonawcy w przekazywaniu większej ilości informacji, niż wskazane we wzorach raportów. Jeżeli Wykonawca uzna, że zakres rekomendacji nie mieści się we wzorze raportu, wówczas Wykonawca może dodać do raportu załącznik, który będzie zawierać takie dodatkowe informacje lub rekomendacje.

5.5.4. Zamawiający dokona weryfikacji Raportu Miesięcznego w terminie 7 Dni Roboczych od dnia jego otrzymania.

5.5.5. W przypadku braku akceptacji Raportu Miesięcznego Zamawiający powiadomi o tym Wykonawcę. Wykonawca będzie miał obowiązek ustosunkować się do uwag Zamawiającego i przedstawić wyjaśnienia w terminie 4 Dni Roboczych od otrzymania tych uwag.

5.5.6. Po otrzymaniu wyjaśnień Wykonawcy, Zamawiający w terminie 3 Dni Roboczych zaakceptuje przedstawione przez Wykonawcę wyjaśnienia w całości lub w części. W przypadku niezaakceptowania przez Zamawiającego wyjaśnień w całości lub w części, Kierownicy Utrzymania Stron poczynią starania dla rozstrzygnięcia powyższego sporu i uzgodnią treść Raportu Miesięcznego w terminie do 3 Dni Roboczych od dnia odrzucenia wyjaśnień Wykonawcy.

5.5.7. Jeżeli po podjęciu działań opisanych we wcześniejszych punktach Strony nie dojdą do porozumienia co do treści Raportu Miesięcznego w ciągu 3 Dni Roboczych od dnia odrzucenia

wyjaśnień Wykonawcy, uruchomiony zostanie proces eskalacji opisany w Załączniku nr 13 do Umowy. Wyczerpanie procesu eskalacji, o którym mowa w poprzednim zdaniu bez rozstrzygnięcia problemu uprawnia Zamawiającego do jednostronnego podpisania Raportu Miesięcznego uwzględniającego zastrzeżenia Zamawiającego i rozliczenia na tej podstawie Usług.

5.5.8. Wykonawca zobowiązany jest do terminowego przekazywania Zamawiającemu raportów wskazanych w Umowie. Raporty powinny być oparte na rzetelnej i merytorycznej analizie, którą Wykonawca będzie zobowiązany przedstawić na żądanie Zamawiającego. Formułując zalecenia i rekomendacje Wykonawca wskaże okoliczności, które są podstawą do ich sporządzenia, ryzyka wiążące się z brakiem implementacji zalecenia lub rekomendacji, jak również oczekiwaną pozytywną zmianę w działaniu Systemu Informatycznego po implementacji zalecenia lub rekomendacji.

5.5.9. Wykonawca zobowiązany jest do prowadzenia aktualnego rejestru zawierającego ryzyka związane z wykonywaniem Umowy. Rejestr ryzyk będzie podzielony na poszczególne Grupy Usług oraz Usługi wyliczone w punkcie 3.3 Umowy, wskazując ryzyka dla każdej Grupy Usług oraz Usług wyliczonych w punkcie 3.3. Umowy oddzielnie. Wykonawca będzie prowadził rejestr ryzyk w narzędziu informatycznym, które zostanie udostępnione Zamawiającemu. Rejestr będzie zawierać listę zidentyfikowanych ryzyk, wskazanie zagrożenia jakie wiąże się ze zrealizowaniem ryzyka oraz rekomendacje dotyczące działań po stronie Wykonawcy i Zamawiającego, które mają na celu zminimalizowanie prawdopodobieństwa zrealizowania się ryzyka oraz minimalizację negatywnych skutków zrealizowania się ryzyka. Zarejestrowanie ryzyka w rejestrze nie zwalnia Wykonawcy z odpowiedzialności za nienależyte wykonanie zobowiązań na gruncie Umowy.

5.6. SLA

5.6.1. Wykonawca ma obowiązek świadczyć Usługi (z wyjątkiem Usług z grupy Usług Rozwoju, Usług Okresu Przejściowego, Usług związanych z Przekazaniem Usług oraz Usługi Zleceń Operacyjnych) z zachowaniem parametrów SLA, określonych w Załączniku nr 11 do Umowy, zgodnie z priorytetami wskazanymi dla każdej z Usług w Załączniku dotyczącym danej Usługi lub zgodnie ze wskazaniem Zamawiającego. W przypadku, jeżeli dla danego Zgłoszenia nie został określony priorytet, Kierownicy Utrzymania Stron uzgodnią stały lub tymczasowy priorytet dla danego typu zadania w ramach Usługi.

5.6.2. Brak osiągnięcia parametrów SLA w danym miesiącu stanowi podstawę do naliczenia kar umownych, zgodnie z punktem 10 Umowy.

5.6.3. W szczególnych przypadkach Koordynator Umowy Zamawiającego może, na wniosek Wykonawcy, obniżyć lub wyłączyć SLA dla danej Usługi na czas nie dłuższy niż 6 tygodni od wdrożenia Oprogramowania Bazowego.

5.6.4. W przypadku wystąpienia nadzwyczajnych okoliczności Komitet Sterujący może podjąć decyzję o zawieszeniu lub obniżeniu SLA dla danej Usługi na określony czas, nie dłuższy niż 3 miesiące. Decyzja Komitetu Sterującego może również objąć miesiące, które już upłynęły.

5.7. Modyfikacje

5.7.1. Usługa Modyfikacji nie może być świadczona jako zmiana ingerująca w Aplikację ZSZiK, chyba że Zamawiający wyrazi na to wyraźnie zgodę w treści Zamówienia.

5.7.2. Bez uszczerbku dla postanowień dotyczących transferu wiedzy, Zamawiający uprawniony jest do uczestniczenia w roli obserwatora w testach wewnętrznych Wykonawcy przeprowadzanych w

odniesieniu do Modyfikacji. Udział Zamawiającego w testach wewnętrznych zostanie potwierdzony w treści Zamówienia.

- 5.7.3. Wykonawca zobowiązany jest do prowadzenia rejestru czasu poświęcanego na wykonanie poszczególnych Produktów w ramach Modyfikacji z dokładnością do jednej godziny zegarowej. Zamawiający uprawniony jest do żądania od Wykonawcy przekazania raportów zawierających rejestr czasu pracy w odniesieniu do poszczególnych Produktów lub Modyfikacji. Wykonawca przekaże Zamawiającemu raport w terminie 7 dni od otrzymania żądania. Raporty zostaną przekazane na piśmie i będą zawierać podpis Kierownika Modyfikacji Wykonawcy.
- 5.7.4. Zamawiający w ramach Usługi Modyfikacji zobowiązuje się do złożenia Zamówień na poziomie ilości 26 000 PF, przy czym w ilości 13 000 PF w danym roku rozliczeniowym. Definicja roku rozliczeniowego zawarta jest w pkt 8.13.2.1. Zobowiązanie, o którym mowa w zdaniu pierwszym nie obowiązuje w sytuacji rozwiązania Umowy (wypowiedzenia lub odstąpienia) z przyczyn wskazanych w pkt 14.2 lub pkt 14.12 Umowy.
- 5.7.5. Poszczególne Modyfikacje zamawiane są zgodnie z zasadami opisanymi w Załączniku nr 4A do Umowy, z zastrzeżeniem pkt 5.7.6.
- 5.7.6. W przypadku Modyfikacji, które dotyczą obsługi kampanijnej (dostosowanie Systemu Informatycznego do cyklicznie powtarzających się procesów biznesowych Zamawiającego wynikających ze specyfiki działalności Zamawiającego i wskazanych w Załączniku nr 4A6 do Umowy) obowiązują następujące zasady ustalania warunków realizacji Zamówień:
- 5.7.6.1. Wykonawca w terminie 15 dni od zakończenia Okresu Przejściowego i rozpoczęcia świadczenia Usług zobowiązany będzie do przedłożenia Zamawiającemu do akceptacji Harmonogramu ramowego, sporządzonego zgodnie z wzorem stanowiącym Załącznik nr 4A6 do Umowy, w zakresie kampanii realizowanej przez Wykonawcę w okresie pierwszego roku świadczenia Usług.
- 5.7.6.2. W zakresie kampanii realizowanych w kolejnych latach świadczenia Usług Wykonawca zobowiązany będzie do przedłożenia Zamawiającemu do akceptacji Harmonogramu ramowego, zgodnie z wzorem przekazanym przez Zamawiającego, w terminie 15 dni od przekazania wzoru.
- 5.7.6.3. Harmonogramy ramowe Wykonawca przygotowuje z uwzględnieniem czynności wymaganych w ramach realizacji Modyfikacji zgodnie z zasadami określonymi w Załączniku 4A do Umowy, przy czym nieprzekraczalny termin wdrożenia Modyfikacji wskazuje Zamawiający we wzorze Harmonogramu ramowego.
- 5.7.6.4. Poszczególne Zamówienia wchodzące w zakres obsługi kampanijnej będą procedowane na warunkach i zasadach określonych w Załączniku 4A do Umowy, z zastrzeżeniem, że harmonogramy realizacji Modyfikacji dla danej kampanii (pkt 5.3.2.6 Załącznika 4A do Umowy) winny uwzględniać terminy wdrożenia wskazane przez Zamawiającego w Harmonogramach ramowych. Wskazanie przez Wykonawcę w harmonogramie realizacji Modyfikacji terminów uniemożliwiających wdrożenie Modyfikacji w terminie wynikającym z Harmonogramu ramowego zaakceptowanego przez Zamawiającego dla danej kampanii stanowi dla Zamawiającego podstawę do odrzucenia Propozycji.
- 5.7.6.5. Do odbioru Harmonogramu ramowego odpowiednie zastosowanie ma procedura odbioru Dokumentacji określona w Załączniku nr 18 do Umowy, w tym zasady ogólne oraz zasady odpowiedzialności z tytułu niewykonania lub nienależytego wykonania Dokumentacji, przy czym w okolicznościach wskazanych w pkt 4.7.1 oraz 4.7.3 Załącznika nr 11 do Umowy

zastosowanie ma kara umowna wskazana kwotowo jako wartość minimalna za każdy dzień zwłoki.

5.8. Zapewnienie ciągłości świadczenia grupy Usług

5.8.1. Wykonawca przedsięwzięcie następujące kroki i czynności, minimalizujące ryzyko przestoju lub niezdolności do świadczenia wszystkich Usług:

5.8.1.1. Każda procedura lub instrukcja administracyjna, jak również formalna, zostanie udokumentowana i umieszczona w więcej niż jednym repozytorium fizycznym, dostępnym dla odpowiedniej grupy personelu Wykonawcy.

5.8.1.2. Stan zaawansowania realizowanych czynności administracyjnych, czynności wsparcia lub rozwoju SI będzie na bieżąco dokumentowany w sposób i miejscu gwarantującym możliwość kontynuacji prac przez innych pracowników Wykonawcy.

5.8.1.3. Wykonawca opracuje plan szybkiego wdrożenia do pracy nowych osób dysponujących odpowiednimi kompetencjami wymaganymi przez specyfikę świadczonej usługi. Na plan ten składać się będzie program formalnych i nieformalnych szkoleń, mentoring, instrukcje otrzymania wymaganych dostępu, kont i certyfikatów, dostęp do dokumentacji systemów i procedur.

5.8.1.4. Ponadto Wykonawca, przy współpracy i wraz z Zamawiającym, opracuje i wdroży procedurę zapasowego dostępu do Środowisk w zakresie koniecznym do świadczenia Usług, oraz procedurę/ kryteria uruchomienia dostępu w przypadku jego utraty.

6. Usługi w Okresie Przejściowym

6.1. Z chwilą zawarcia Umowy rozpoczyna się Okres Przejściowy w ramach którego Wykonawca zobowiązany jest do świadczenia Usług Okresu Przejściowego na zasadach uregulowanych w niniejszym punkcie Umowy oraz uszczegółowionych w Załączniku nr 7 do Umowy, przez okres 5 miesięcy lub do daty określonej zgodnie z punktem 6.8 Umowy (dalej: „Usługi Okresu Przejściowego”).

6.2. W terminie tygodnia od zawarcia Umowy Wykonawca przedstawi Zamawiającemu plan Usług Okresu Przejściowego uwzględniający zadania wyliczone w niniejszym punkcie Umowy oraz Załączniku nr 7 do Umowy, oraz inne czynności, jakie Wykonawca podejmie w celu terminowego rozpoczęcia świadczenia Usług.

6.3. Do końca Okresu Przejściowego Wykonawca zaangażuje kompletny zespół Wykonawcy dedykowany do świadczenia Usług oraz przedstawi ten zespół Zamawiającemu, z uwzględnieniem postanowienia pkt 6.3.1.

6.3.1. Wykonawca w Okresie Przejściowym zobowiązany jest do skierowania wszystkich pracowników przewidzianych do pełnienia następujących funkcji w ramach Usługi Rozwoju (grupa Usług G4): (analityk systemowy, analityk GIS, tester, Kierownik Modyfikacji, Zastępca Kierownika Modyfikacji) na szkolenie organizowane przez Zamawiającego w zakresie podstawowych procesów biznesowych obsługiwanych przez System Informatyczny.

6.3.2. Szkolenie, o którym mowa w pkt 6.3.1 odbędzie się na następujących zasadach:

6.3.2.1. Wykonawca w terminie najpóźniej jednego miesiąca od zawarcia Umowy przedstawi Zamawiającemu imienną listę osób, o których mowa w pkt 6.3.1, ze wskazaniem ich funkcji projektowych przewidzianych w ramach Usługi Rozwoju.

6.3.2.2. Zamawiający w terminie do 3 miesięcy od zawarcia Umowy zorganizuje szkolenie dla pracowników Wykonawcy, informując Wykonawcę o dokładnym terminie i miejscu

szkolenia na minimum 14 dni przed jego organizacją. Zamawiający przygotowuje i udostępni Wykonawcy materiały szkoleniowe będące przedmiotem szkolenia.

- 6.3.2.3. Wszystkie osoby wskazane na liście, o której mowa w pkt 6.3.2.1 zobowiązane będą do zaliczenia przygotowanego przez Zamawiającego testu kompetencyjnego, w terminie najpóźniej jednego miesiąca od daty przeprowadzenia szkolenia zgodnie z pkt 6.3.2.2. Test dotyczyć będzie zakresu tematycznego, którego dotyczyło szkolenie oraz przekazane materiały szkoleniowe. Test kompetencyjny odbędzie się w udostępnionym przez Zamawiającego systemie eSzkoleń.
 - 6.3.2.4. Uzyskanie wyniku testu kompetencyjnego w przedziale od 55% do 100% oznacza wynik pozytywny, przy czym pracownicy Wykonawcy mogą przystępować do testu wielokrotnie, z zastrzeżeniem terminu określonego w punkcie 6.3.2.3.
 - 6.3.2.5. Brak wyniku pozytywnego testu kompetencyjnego dla którejkolwiek z osób wskazanych przez Wykonawcę zgodnie z pkt 6.3.1.1 oznacza nieosiągnięcie przez Wykonawcę kryteriów pomyślnego zakończenia Okresu Przejściowego.
- 6.4. W ramach świadczenia Usług Okresu Przejściowego Wykonawca podejmie wszelkie aktywne działania i czynności, które umożliwią Wykonawcy rozpoczęcie świadczenia Usług w pełnym zakresie po zakończeniu Okresu Przejściowego. W szczególności, Wykonawca zobowiązany jest do wykonania czynności wyliczonych w Załączniku nr 7 do Umowy, punkt 3.
 - 6.5. Zamawiający zobowiązuje się w trakcie Okresu Przejściowego do przekazywania bieżących informacji i danych dotyczących świadczenia Usług, tj. Zamawiający zobowiązuje się:
 - 6.5.1. na żądanie Wykonawcy, ale nie częściej niż raz na 14 dni - przekazywać aktualną kopię kodu Systemu Informatycznego, łącznie z Dokumentacją, przy czym po pierwszym przekazaniu Dokumentacji, kolejne jej elementy będą przekazywane przyrostowo;
 - 6.5.2. przekazywać Wykonawcy modyfikacje Systemu Informatycznego, którymi Zamawiający będzie mógł dysponować wraz z dokumentacją takich modyfikacji;
 - 6.5.3. przekazywać Wykonawcy poprawki Błędów dostarczone Zamawiającemu przez poprzedniego wykonawcę;
 - 6.5.4. przekazywać Wykonawcy informacje o wszelkich zmianach konfiguracyjnych, parametryzacyjnych etc., jakie będą wprowadzane w Systemie Informatycznym w trakcie Okresu Przejściowego – w zakresie, w jakim Zamawiający będzie uprawniony do przekazania tych informacji;
 - 6.5.5. umożliwić Wykonawcy udział w posiedzeniach Komitetu Sterującego oraz spotkaniach projektowych w charakterze obserwatora, a jeżeli nie będzie to możliwe, do przekazania notatek z takich spotkań;
 - 6.5.6. odpowiadać na uzasadnione, nienadmiarowe pytania formułowane przez Wykonawcę w odniesieniu do Systemu Informatycznego oraz w uzasadnionych przypadkach udzielać wyjaśnień dotyczących funkcjonowania Systemu Informatycznego;
 - 6.5.7. wskazać Wykonawcy pracowników Zamawiającego, którzy będą w stanie przekazać informacje oraz udzielić wyjaśnień dotyczących funkcjonowania Systemu Informatycznego;
 - 6.5.8. na wniosek Wykonawcy nadać mu dostęp do systemu monitorowania opartego o czujki SLA w trybie do odczytu;

- 6.5.9. przekazać Wykonawcy ujednoczony model IFPUG, w wersji posiadanej na dzień zawarcia Umowy.
- 6.6. Wskazany powyżej zakres współdziałania Zamawiającego w Okresie Przejściowym wyczerpuje obowiązki Zamawiającego związane z przekazaniem Systemu Informatycznego Wykonawcy. Wykonawca zapewnia, że wskazany wyżej zakres współdziałania Zamawiającego jest wystarczający do pełnego przejęcia Systemu Informatycznego od dotychczasowego wykonawcy oraz do terminowego rozpoczęcia świadczenia Usług. Wykonawca nie jest uprawniony do powoływania się na niedopełnienie obowiązków przez Zamawiającego – innych niż wyliczone powyżej – w celu usprawiedliwienia nienależytego wykonania Usług.
- 6.7. Zamawiający wyraża zgodę, aby Wykonawca w Okresie Przejściowym podjął kontakt z innymi wykonawcami Zamawiającego w uzasadnionym zakresie, niezbędnym dla przygotowania Wykonawcy do świadczenia Usług. Wykonawca przed podjęciem kontaktu z innymi wykonawcami Zamawiającego poinformuje o zamiarze skontaktowania się z wykonawcą Zamawiającego wskazując podmiot oraz przedmiot kontaktu. Zamawiający może sprzeciwić się kontaktowi z innym wykonawcą, jeżeli nie jest to uzasadnione zakresem lub przedmiotem Usług albo w innych uzasadnionych przypadkach.
- 6.8. W ciągu dwóch miesięcy od rozpoczęcia Okresu Przejściowego Wykonawca poinformuje Zamawiającego o terminie w jakim może rozpocząć świadczenie Usług. Termin rozpoczęcia świadczenia Usług, o którym mowa w poprzednim zdaniu, nie może być późniejszy niż dzień następujący po dniu zakończenia Okresu Przejściowego. Strony ustalą datę rozpoczęcia świadczenia Usług przez Wykonawcę, która nastąpi nie wcześniej niż termin wskazany przez Wykonawcę i nie później niż w dniu następującym po dniu zakończenia Okresu Przejściowego. Ustalenie daty rozpoczęcia świadczenia Usług zostanie udokumentowane w formie pisemnej przez Koordynatorów Umowy, w przeciwnym razie za datę rozpoczęcia świadczenia Usług Strony uznają datę zakończenia Okresu Przejściowego.
- 6.9. Okres Przejściowy kończy się w dacie ustalonej zgodnie z punktem 6.8 powyżej lub w dniu zakończenia Okresu Przejściowego wynikającego z punktu 3.6 Umowy lub w terminie określonym na zasadach określonych w pkt 19.2.7 Umowy. Od dnia następującego po dniu zakończenia Okresu Przejściowego Wykonawca rozpoczyna świadczenie Usług w pełnym zakresie, z zastrzeżeniem pkt 3.7 Umowy.
- 6.10. Celem świadczenia Usług Okresu Przejściowego przez Wykonawcę jest zaplanowanie oraz doprowadzenie do przejęcia przez Wykonawcę Usług w sposób, który w największym możliwym stopniu minimalizuje ryzyko zakłócenia funkcjonowania Zamawiającego. Wykonawca zobowiązany jest do raportowania postępu w przygotowaniu do przejęcia Usług do Sygnatariuszy Umowy co tydzień. Jeżeli realizacja kluczowego punktu Harmonogramu Przejęcia Usługi zostanie opóźniona lub wystąpi ryzyko jej opóźnienia, Wykonawca dokona eskalacji takiego zagadnienia zgodnie z procedurą eskalacji określoną w Załączniku nr 13 do Umowy, rozpoczynając procedurę eskalacji bezpośrednio od skierowania problemu do przewodniczącego Komitetu Sterującego.
- 6.11. W celu uniknięcia wątpliwości Strony potwierdzają, że zakończenie Okresu Przejściowego oraz rozpoczęcie świadczenia Usług nie wymaga sporządzenia protokołu lub podjęcia przez Zamawiającego czynności w tym zakresie.
- 6.12. Jeżeli wykonanie Usług Okresu Przejściowego przez Wykonawcę napotyka nadzwyczajne trudności, których nie dało się przewidzieć przed zawarciem Umowy, wówczas Zamawiający może ograniczyć wymagania w stosunku do Wykonawcy związane ze świadczeniem Usług w całości lub w określonej części, jednak nie dłużej niż przez okres 3 miesięcy od daty zakończenia Okresu Przejściowego. Wskazane uprawnienie jest jednostronnym uprawnieniem Zamawiającego. Zamawiający informuje Wykonawcę na piśmie o skorzystaniu z uprawnienia określonego w tym punkcie, wskazując jego zakres oraz okres. Brak zachowania formy pisemnej skutkuje nieważnością zawiadomienia dokonanego przez Zamawiającego w stosunku do Wykonawcy.

- 6.13. W przypadku nieosiągnięcia przez Wykonawcę gotowości do świadczenia Usług w terminie pięciu miesięcy od dnia zawarcia Umowy, Zamawiający ma prawo wypowiedzieć Umowę zgodnie z punktem 14.2.1 Umowy i dochodzić od Wykonawcy kary umownej w wysokości 20% łącznego wynagrodzenia brutto, o którym mowa w punkcie 8.1 Umowy.
- 6.14. Wykonawca w trakcie Okresu Przejściowego jest zobowiązany do weryfikacji, czy przejmowany przez niego System Informatyczny nie posiada Wad i czy poprzedni wykonawca przekazał Wykonawcy wszelkie informacje, które będą potrzebne do należytego świadczenia Usług. Jeżeli Wykonawca stwierdza istnienie Wady lub brak informacji, które są potrzebne do należytego świadczenia Usług, to jest zobowiązany, aby w trakcie Okresu Przejściowego zgłosić taki brak Zamawiającemu oraz żądać usunięcia Wady lub dostarczenia informacji potrzebnych do należytego świadczenia Usług od poprzedniego wykonawcy. W przypadku nieusunięcia Wad zgłoszonych przez Wykonawcę do końca Okresu Przejściowego, Strony uzgodnią termin usunięcia tych Wad przez Wykonawcę, nie dłuższy niż 3 miesiące od dnia rozpoczęcia świadczenia Usług. W tym okresie Wykonawca będzie zwolniony z SLA w zakresie Wad opisanych w zdaniu poprzednim. Usunięcie Wad odbywać będzie się w ramach wynagrodzenia przewidzianego dla Usługi Usuwania Wad.
- 6.15. Strony zgodnie postanawiają, że brak zgłoszenia żądań usunięcia Wady lub dostarczenia informacji potwierdza przekazanie Wykonawcy Systemu Informatycznego wraz ze wszystkimi informacjami (w tym Dokumentacją) w stanie, który umożliwi należyte świadczenie Usług po Okresie Przejściowym. Po zakończeniu Okresu Przejściowego Wykonawca jest odpowiedzialny za wszelkie Wady Systemu Informatycznego i Dokumentacji, z uwzględnieniem pkt 6.14.
- 6.16. W celu uniknięcia wątpliwości Strony potwierdzają, że wynagrodzenie należne Wykonawcy tytułem świadczenia Usług w Okresie Przejściowym ujęte jest w wynagrodzeniu określonym w punkcie 8 Umowy i zostało wyszczególnione w Załączniku nr 8 do Umowy. Wynagrodzenie będzie płatne w przypadku należytego wykonania wszystkich świadczeń składających się na Usługi Okresu Przejściowego. Jeżeli Wykonawca świadczył Usługi w odniesieniu do Systemu Informatycznego bezpośrednio przed zawarciem Umowy, to Zamawiający i Wykonawca mogą wspólnie postanowić o zwolnieniu Wykonawcy z obowiązków związanych z Usługami Okresu Przejściowego. Zwolnienie nastąpi w drodze decyzji Komitetu Sterującego, która w tym wypadku musi być jednogłówna. Zwolnienie Wykonawcy z obowiązków związanych z Usługami Okresu Przejściowego wpływa proporcjonalnie na wysokość wynagrodzenia należnego z tego tytułu.

7. Prawa autorskie

- 7.1. Wykonawca zapewnia, że korzystanie przez Zamawiającego z rezultatów prac wykonanych w ramach Umowy, stanowiących utwory w rozumieniu przepisów ustawy z dnia 4 lutego 1994 roku o prawie autorskim i prawach pokrewnych (Dz. U. 2022, poz. 2509), nie będzie naruszało praw osób trzecich, w szczególności praw autorskich oraz praw własności przemysłowej. Wykonawca zapewnia, że osoby uprawnione z tytułu osobistych praw autorskich do utworów powstałych w wyniku realizacji Umowy nie będą wykonywać takich praw w stosunku do Zamawiającego. Na podstawie Umowy Wykonawca przeniesie na Zamawiającego autorskie prawa majątkowe w zakresie i w sposób opisany poniżej. Przeniesienie autorskich praw majątkowych następuje z chwilą wydania Zamawiającemu przez Wykonawcę utworu wykonanego na podstawie Umowy.
- 7.2. Wykonawca przenosi na Zamawiającego autorskie prawa majątkowe do utworów powstałych w ramach Modyfikacji lub Zlecenia Operacyjnego, w tym modelu IFPUG, na polach eksploatacji wskazanych w punkcie 7.5 oraz 7.6 Umowy, w ramach wynagrodzenia za daną Modyfikację lub w ramach wynagrodzenia za Zlecenie Operacyjne.

- 7.3. W przypadku, gdy Zamawiający odstąpi od Zamówienia po wykonaniu części Produktów składających się na daną Modyfikację, Wykonawca, przenosi na Zamawiającego autorskie prawa majątkowe do utworów wytworzonych w ramach poszczególnych Produktów, które zostały wskazane przez Zamawiającego jako podlegające zatrzymaniu, na polach eksploatacji wskazanych w punkcie 7.5 oraz 7.6 Umowy w ramach wynagrodzenia za zatrzymane Produkty. Postanowienia niniejszego punktu stosuje się odpowiednio do Produktów wskazanych przez Zamawiającego, w przypadku odstąpienia od Zamówienia przez Wykonawcę, przy czym chwilą przeniesienia autorskich praw majątkowych jest chwila zapłaty wynagrodzenia przez Zamawiającego za zatrzymane Produkty, zgodnie z oświadczeniem Zamawiającego.
- 7.4. Wykonawca przenosi na Zamawiającego autorskie prawa majątkowe do utworów powstałych w wyniku świadczenia Usług, z wyjątkiem Usług z grupy Usług Rozwoju oraz Usługi Zleceń Operacyjnych, wykonanych na zasadach określonych odpowiednio w Załączniku nr 2A do Umowy lub w ramach gwarancji jakości (Poprawka) lub odpowiednio w innych załącznikach do Umowy (inne rezultaty prac Wykonawcy). Przeniesienie majątkowych praw autorskich następuje na wszystkich polach eksploatacji, o których mowa w punkcie 7.5 oraz 7.6 Umowy oraz następuje w ramach wynagrodzenia za świadczenie poszczególnych Usług.
- 7.5. Przeniesienie autorskich praw majątkowych do utworów, o których mowa w niniejszym punkcie Umowy, innych niż programy komputerowe, obejmuje następujące pola eksploatacji:
- 7.5.1. wykorzystywanie w działalności prowadzonej przez Zamawiającego bez jakichkolwiek ograniczeń;
 - 7.5.2. w zakresie utrwalania i zwielokrotniania utworu w całości lub części – wytwarzanie każdą techniką egzemplarzy utworów, w tym techniką drukarską, reprograficzną, zapisu magnetycznego oraz techniką cyfrową;
 - 7.5.3. w zakresie obrotu oryginałem oraz egzemplarzami, na których utwory utrwalono – wprowadzanie do obrotu, użyczenie, dzierżawa oraz najem oryginału oraz egzemplarzy, upoważnienie innych osób do wykorzystywania w całości lub części utworów lub jego kopii;
 - 7.5.4. w zakresie rozpowszechniania utworów w sposób inny niż określony w pkt. 7.5.3 – publiczne wykonanie, wystawienie, wyświetlanie, odtwarzanie oraz nadawanie i reemitowanie, a także publiczne udostępnianie utworów w taki sposób, aby każdy mógł mieć do nich dostęp w miejscu i w czasie przez siebie wybranym;
 - 7.5.5. dowolne przetwarzanie utworów, w tym łączenie z innymi utworami;
 - 7.5.6. tłumaczenie, przystosowywanie, zmiana układu lub jakiegokolwiek inne zmiany w utworze;
 - 7.5.7. zezwalanie na wykonywanie zależnych praw autorskich poprzez rozporządanie i korzystanie na wszystkich polach eksploatacji wymienionych w punkcie od 7.5.1 do 7.5.6 Umowy.
- 7.6. Przeniesienie autorskich praw majątkowych do utworów, o których mowa w niniejszym punkcie Umowy, będących programami komputerowymi, obejmuje następujące pola eksploatacji:
- 7.6.1. trwałe i czasowe zwielokrotnianie programu komputerowego w całości lub części, jakimikolwiek środkami i w jakiejkolwiek formie, w tym do wprowadzania, wyświetlania, stosowania, przekazywania i przechowywania, m. in. do systemu informatycznego, pamięci komputerów, sieci komputerowych;
 - 7.6.2. tłumaczenie, przystosowanie, zmiany układu lub jakiegokolwiek inne zmiany w programie komputerowym, z zachowaniem praw osoby, która tych zmian dokonała;
 - 7.6.3. rozpowszechnianie, w tym użyczenie lub najem programu komputerowego lub jego kopii;
 - 7.6.4. modyfikacje kodu źródłowego;

- 7.6.5. zezwalanie na wykonywanie zależnych praw autorskich poprzez rozporządzenie i korzystanie na wszystkich polach eksploatacji wymienionych w punkcie od 7.6.1 do 7.6.4 Umowy.
- 7.7. Z chwilą przekazania do odbioru utworu będącego programem komputerowym Wykonawca każdorazowo przekaże Zamawiającemu kody źródłowe, skrypty konfiguracyjne, skrypty budujące oraz skrypty automatyzujące proces instalacji wytworzonego oprogramowania.
- 7.8. Z chwilą dokonania przez Zamawiającego odbioru poszczególnych utworów wykonanych w ramach realizacji Umowy, Zamawiający nabywa własność nośników, na których utwory te utrwalono celem przekazania Zamawiającemu, w ramach wynagrodzenia za poszczególne Usługi.
- 7.9. Zamawiający udziela Wykonawcy prawa, z prawem udzielania sublicencji podwykonawcom wskazanym zgodnie z punktem 4.6 Umowy, do dokonywania zwielokrotniania oprogramowania wchodzącego w skład Systemu Informatycznego i wprowadzania zmian w kodach źródłowych, skryptach konfiguracyjnych oraz skryptach budujących programów komputerowych, które stanowią integralną część Systemu Informatycznego, wyłącznie w celu wykonania zobowiązań określonych Umową.
- 7.10. W szczególnych przypadkach Zamawiający może wyrazić zgodę na udzielenie licencji na korzystanie z utworu w miejsce przeniesienia autorskich praw majątkowych. Wyrażenie takiej zgody i uzgodnienie zakresu licencji wymaga formy pisemnej pod rygorem nieważności.
- 7.11. Z chwilą rozpoczęcia świadczenia Usług na Zamawiającego przechodzą autorskie prawa majątkowe do wszystkich utworów powstałych w ramach Okresu Przejściowego, na polach eksploatacji wskazanych w punkcie 7.5 oraz 7.6 Umowy, w ramach wynagrodzenia, o którym mowa w punkcie 8 Umowy.

8. Wynagrodzenie Wykonawcy

- 8.1. Strony postanawiają, że łączne wynagrodzenie z tytułu wykonania Umowy wyniesie nie więcej niż zł netto (słownie:) powiększone o należny podatek od towarów i usług, co na dzień zawarcia Umowy stanowi kwotę brutto zł (słownie:).
- 8.1.1. W przypadku skorzystania przez Zamawiającego z prawa opcji zgodnie z postanowieniami pkt 20 Umowy łączne wynagrodzenie z tytułu wykonania Umowy może zostać powiększone o kwotę nie większą niż zł netto (słownie:) powiększone o należny podatek od towarów i usług, co na dzień zawarcia Umowy stanowi kwotę brutto zł (słownie:), w tym:
- 8.1.1.1 w zakresie prawa opcji o którym mowa w pkt 20.1.1 – może zostać powiększone o kwotę nie większą niż zł netto (słownie:) powiększone o należny podatek od towarów i usług, co na dzień zawarcia Umowy stanowi kwotę brutto zł (słownie:),
- 8.1.1.2 w zakresie prawa opcji o którym mowa w pkt 20.1.2 – może zostać powiększone o kwotę nie większą niż zł netto (słownie:) powiększone o należny podatek od towarów i usług, co na dzień zawarcia Umowy stanowi kwotę brutto zł (słownie:),
- 8.1.1.3 w zakresie prawa opcji o którym mowa w pkt 20.1.3 – może zostać powiększone o kwotę nie większą niż zł netto (słownie:) powiększone o należny podatek od towarów i usług, co na dzień zawarcia Umowy stanowi kwotę brutto zł (słownie:),

- 8.1.1.4 w zakresie prawa opcji o którym mowa w pkt 20.1.4 – może zostać powiększone o kwotę nie większą niż zł netto (słownie:) powiększone o należny podatek od towarów i usług, co na dzień zawarcia Umowy stanowi kwotę brutto zł (słownie:).
- 8.2. Wynagrodzenie brutto, o którym mowa w pkt 8.1, zawiera wszelkie koszty związane z realizacją Umowy. Wykonawca nie jest uprawniony do żądania zapłaty wynagrodzenia za realizację przedmiotu Umowy, jeżeli taki obowiązek zapłaty wynagrodzenia nie został wyraźnie wskazany w Umowie.
- 8.3. Na kwotę określoną w punkcie 8.1 Umowy składają się:
- 8.3.1. wynagrodzenie za poszczególne Usługi;
 - 8.3.2. wynagrodzenie za Usługi świadczone podczas Okresu Przejściowego oraz w okresie Przekazania Usług;
 - 8.3.3. łączne wynagrodzenie z tytułu zwiększenia ryczałtu miesięcznego Usługi Administracji Środowiskami lub Usługi Monitorowania Dostępności i Wydajności, zgodnie z Załącznikiem nr 8 do Umowy.
- 8.4. Bez uszczerbku dla wyraźnej regulacji Umowy lub pisemnego uzgodnienia Stron (pod rygorem nieważności), wszelkie wydatki, nakłady i koszty jakie Wykonawca poniesie w związku z wykonywaniem Umowy, w szczególności wydatki, nakłady i koszty związane z transportem, szkoleniami, telekomunikacją, audytami, etc. zawarte są w wynagrodzeniu i nie będą podlegały kompensacji w jakiegokolwiek formie. Ta sama zasada ma zastosowanie do wynagrodzenia ustalanego dla poszczególnych Usług na podstawie regulacji zawartych w niniejszej Umowie.
- 8.5. Wynagrodzenie za Usługi z grup Usług G1, G2 oraz G3, z wyłączeniem Usługi Integracji i Certyfikacji, płatne będzie w formie ryczałtu miesięcznego, zgodnie z Załącznikiem nr 8 do Umowy z uwzględnieniem punktu 8.13 Umowy.
- 8.6. Wynagrodzenie za Usługi świadczone przez Wykonawcę w ramach Okresu Przejściowego oraz okresu Przekazania Usługi wyszczególnione zostało w Załączniku nr 8 do Umowy i płatne będzie jednorazowo, po należywym wykonaniu tych Usług.
- 8.7. Wynagrodzenie płatne będzie po Okresie Przejściowym, od daty rozpoczęcia świadczenia Usług wskazanej zgodnie z punktem 6.8 Umowy.
- 8.8. Wynagrodzenie z tytułu poszczególnych Certyfikacji, w ramach Usługi Integracji i Certyfikacji, ustalone będzie każdorazowo na zasadach określonych w Załączniku nr 2C do Umowy.
- 8.9. W przypadku, gdy Usługa nie będzie świadczona przez okres pełnego miesiąca, wynagrodzenie za Usługi z grup Usług G1, G2 oraz G3, z wyłączeniem Usługi Integracji i Certyfikacji, zostanie ustalone na poziomie odpowiadającym iloczynowi liczby dni, w których Usługę świadczono oraz 1/30 miesięcznej stawki ryczałtowej wskazanej w Załączniku nr 8 do Umowy.
- 8.10. Wynagrodzenie z tytułu wykonania poszczególnych Modyfikacji stanowić będzie iloczyn Punktów Funkcyjnych zatwierdzonych przez Zamawiającego dla danej Modyfikacji oraz jednostkowej stawki Punktu Funkcyjnego ustalonej jako zł netto (słownie:) powiększonej o należny podatek od towarów i usług, co stanowi kwotę brutto zł (słownie:). Wycena każdej Modyfikacji będzie dokonywana w oparciu o metodykę opisaną w Załączniku nr 4C do Umowy. Wynagrodzenie za Punkt Funkcyjny zawiera w sobie pełne wynagrodzenie należne Wykonawcy za prace związane z wykonaniem poszczególnych Modyfikacji, jak również koszty związane z przygotowaniem Propozycji. W sytuacjach i na zasadach określonych w Załączniku 4 oraz Załączniku 4C wynagrodzenie z

tytułu wykonania poszczególnych Modyfikacji zostanie powiększone z uwagi na skrócenie terminu wykonania Modyfikacji.

- 8.11. Wynagrodzenie z tytułu wykonania poszczególnych Zleceń Operacyjnych oraz wyodrębnionych zadań w ramach Modyfikacji, których przedmiotem jest realizacja prac niefunkcjonalnych stanowić będzie iloczyn Roboczodni zatwierdzonych przez Zamawiającego dla danego Zlecenia Operacyjnego oraz jednostkowej stawki za Roboczodzień ustalonej jako zł netto (słownie:)
powiększonej o należny podatek od towarów i usług, co stanowi kwotę brutto zł (słownie:). Wynagrodzenie za Roboczodzień zawiera w sobie pełne wynagrodzenie należne Wykonawcy za prace związane z wykonaniem poszczególnych Zleceń Operacyjnych lub wyodrębnionych zadań w ramach Modyfikacji, których przedmiotem jest realizacja prac niefunkcjonalnych, jak również koszty związane z przygotowaniem rekomendacji Zlecenia Operacyjnego.
- 8.12. Wynagrodzenie z tytułu realizacji Modyfikacji lub Zlecenia Operacyjnego lub Certyfikacji każdorazowo pomniejszy łączną kwotę wynagrodzenia, o której mowa w Załączniku nr 8 do Umowy, odpowiednio dla Usługi Modyfikacji lub Usługi Zleceń Operacyjnych lub Usługi Integracji i Certyfikacji.
- 8.13. Wynagrodzenie miesięczne ryczałtowe może ulec zmianie w następujących przypadkach:
- 8.13.1. w przypadku zmiany Mocy Obliczeniowej Środowisk, w stosunku do wartości określonej w Załączniku nr 10 do Umowy, ryczałt miesięczny dla Usługi Administracji Środowiskami lub Usługi Monitorowania Dostępności i Wydajności ulegnie zmniejszeniu lub zwiększeniu, zgodnie z zasadami określonymi w Załączniku nr 10 do Umowy,
- 8.13.2. w związku z odebraniem Modyfikacji lub włączeniem do SI produktów zawierających kod źródłowy, dla których pozytywnie został zakończony proces Certyfikacji, w ciągu 12 miesięcy świadczenia Usług, ryczałt miesięczny dla Usługi Usuwania Wad i Usługi Zarządzania Kodem i Dokumentacją ulegnie zmniejszeniu lub zwiększeniu, zgodnie z zasadami określonymi poniżej:
- 8.13.2.1. zmiana wynagrodzenia Wykonawcy (zwiększenie lub zmniejszenie) w zakresie Usługi Usuwania Wad i Usługi Zarządzania Kodem i Dokumentacją jest możliwa najwcześniej po upływie 12 miesięcy od dnia rozpoczęcia świadczenia Usług i dokonywana jest w ujęciu rocznym, a cykl rozliczeniowy stanowi kolejnych 12 miesięcy, liczonych od rozpoczęcia świadczenia Usług (dalej: rok rozliczeniowy),
- 8.13.2.2. ilość PF z odebranych Modyfikacji, włączonych do SI scertyfikowanych produktów zawierających kod źródłowy w danym roku rozliczeniowym w przedziale od 23 000 PF do 33 000 PF włącznie pozostaje bez wpływu na wysokość ryczałtu miesięcznego dla Usługi Usuwania Wad i Usługi Zarządzania Kodem i Dokumentacją,
- 8.13.2.3. Wynagrodzenie ulegnie zwiększeniu w stosunku do wyjściowej wartości wynagrodzenia (miesięcznego ryczałtu) wynikającej z Umowy, proporcjonalnie dla każdej Aplikacji, jeśli ilość PF z odebranych Modyfikacji, włączonych do SI scertyfikowanych produktów zawierających kod źródłowy w danym roku rozliczeniowym wyniesie:
- 8.13.2.3.1. powyżej 33 000 PF do 38 000 PF włącznie- miesięczne wynagrodzenie ryczałtowe za świadczenie Usługi Usuwania Wad i Usługi Zarządzania Kodem i Dokumentacją wzrośnie o 2% względem wynagrodzenia, które w chwili zmiany wynika z Umowy,
- 8.13.2.3.2. powyżej 38 000 PF do 43 000 PF włącznie- miesięczne wynagrodzenie ryczałtowe za świadczenie Usługi Usuwania Wad i Usługi Zarządzania Kodem i Dokumentacją wzrośnie o 4% względem wynagrodzenia, które w chwili zmiany wynika z Umowy,

- 8.13.2.3.3. powyżej 43 000 PF - miesięczne wynagrodzenie ryczałtowe za świadczenie Usługi Usuwania Wad i Usługi Zarządzania Kodem i Dokumentacją wzrośnie o 6 % względem wynagrodzenia, które w chwili zmiany wynika z Umowy,
- 8.13.2.4. Wynagrodzenie ulegnie zmniejszeniu w stosunku do wyjściowej wartości wynagrodzenia (miesięcznego ryczałtu) wynikającej z Umowy, proporcjonalnie dla każdej Aplikacji, jeśli ilość PF z odebranych Modyfikacji, włączonych do SI scertyfikowanych produktów zawierających kod źródłowy w danym roku rozliczeniowym wyniesie:
- 8.13.2.4.1. poniżej 23 000 PF do 18 000 PF - miesięczne wynagrodzenie ryczałtowe za świadczenie Usługi Usuwania Wad i Usługi Zarządzania Kodem i Dokumentacją zmniejszy się o 2% względem wynagrodzenia, które w chwili zmiany wynika z Umowy,
- 8.13.2.4.2. poniżej 18 000 PF do 13 000 PF - miesięczne wynagrodzenie ryczałtowe za świadczenie Usługi Usuwania Wad i Usługi Zarządzania Kodem i Dokumentacją zmniejszy się o 4 % względem wynagrodzenia, które w chwili zmiany wynika z Umowy,
- 8.13.2.4.3 poniżej 13 000 PF – miesięczne wynagrodzenie ryczałtowe za świadczenie Usługi Usuwania Wad i Usługi Zarządzania Kodem i Dokumentacją zmniejszy się o 6% względem wynagrodzenia, które w chwili zmiany wynika z Umowy
- 8.13.2.5. Zwiększone lub zmniejszone wynagrodzenie ryczałtowe za świadczenie Usługi Usuwania Wad i Usługi Zarządzania Kodem i Dokumentacją obowiązuje przez 12 miesięcy od dnia rozpoczęcia nowego roku rozliczeniowego,
- 8.13.2.6. zmiana miesięcznego wynagrodzenia w zakresie Usługi Usuwania Wad i Usługi Zarządzania Kodem i Dokumentacją nie wymaga zawarcia odrębnego aneksu, a jedynie potwierdzenia w pisemnej notatce sporządzonej przez Koordynatorów Stron w ciągu 15 Dni Roboczych po zakończeniu roku rozliczeniowego.
- 8.14. Zwiększenie ryczałtu miesięcznego dla Usługi Administracji Środowiskami, Usługi Monitorowania Dostępności i Wydajności, Usługi Usuwania Wad lub Usługi Zarządzania Kodem i Dokumentacją zgodnie z punktem 8.13 Umowy, każdorazowo powiększy wynagrodzenie za te Usługi wskazane w Załączniku nr 8 do Umowy, jednocześnie pomniejszając budżet, o którym mowa w punkcie 6 tabeli z Załącznika nr 8 do Umowy.
- 8.15. Zmniejszenie ryczałtu miesięcznego dla Usługi Administracji Środowiskami, Usługi Monitorowania Dostępności i Wydajności, Usługi Usuwania Wad lub Usługi Zarządzania Kodem i Dokumentacją, zgodnie z punktem 8.13 Umowy, każdorazowo pomniejszy wynagrodzenie za te Usługi wskazane w Załączniku nr 8 do Umowy, jednocześnie powiększając budżet, o którym mowa w punkcie 6 tabeli z Załącznika nr 8 do Umowy.
- 8.16. Wynagrodzenie za świadczenie Usług z grup Usług G1, w tym dla Usługi Administracji Środowiskami (GIU1) na wskazanym Środowisku Pomocniczym, ustalonej zgodnie z zasadami, o którym mowa w pkt 3.7.1 Umowy, G2 oraz G3, z wyłączeniem Usługi Integracji i Certyfikacji, płatne będzie każdorazowo na podstawie faktur wystawianych przez Wykonawcę po upływie miesiąca, w którym świadczone były Usługi. W przypadku Usługi Modyfikacji, Usługi Zleceń Operacyjnych, Usługi Integracji i Certyfikacji oraz Usług Okresu Przejściowego i Usług związanych z Przekazaniem Usług, podstawą wystawienia faktury jest jedynie Protokół odbioru Modyfikacji lub Zlecenia Operacyjnego lub Certyfikacji, Protokół należytego wykonania Usług Okresu Przejściowego lub Protokół należytego wykonania Usług związanych z Przekazaniem Usług, podpisany przez Zamawiającego bez zastrzeżeń. W wynagrodzeniu uiszczonym tytułem świadczenia tych Usług zawarte jest wynagrodzenie z tytułu przeniesienia na Zamawiającego autorskich praw majątkowych i udzielenia Zamawiającemu licencji zgodnie z pkt 7 Umowy oraz wszelkie inne wydatki Wykonawcy związane z wykonaniem Usługi Modyfikacji, Usługi Zleceń Operacyjnych, Usługi Integracji i Certyfikacji, Usług Okresu Przejściowego oraz Usług związanych z Przekazaniem Usług.

- 8.17. Zamawiający zastrzega sobie możliwość zmiany łącznego wynagrodzenia brutto wskazanego w Załączniku nr 8 do Umowy dla poszczególnych Usług, poprzez przeniesienie środków pomiędzy tymi Usługami. Niniejsza zmiana wymaga zachowania formy pisemnej aneksu pod rygorem nieważności.
- 8.18. Wypłata wynagrodzenia za świadczenie Usług z grup Usług G1, G2 oraz G3, z wyłączeniem Usługi Integracji i Certyfikacji, będzie następowała w terminie do 28 dni od dnia doręczenia Zamawiającemu prawidłowo wystawionej faktury, do której dołączony będzie uzgodniony przez Strony Raport Miesięczny. W przypadku Usługi Modyfikacji, Usługi Zlecenia Operacyjnego lub Usługi Integracji i Certyfikacji, wypłata wynagrodzenia będzie następowała w terminie do 28 dni od dnia doręczenia Zamawiającemu prawidłowo wystawionej faktury wraz z podpisanym przez Strony Protokołem odbioru Modyfikacji lub Protokołem odbioru Zlecenia Operacyjnego lub Protokołem odbioru Certyfikacji oraz podpisanym przez Wykonawcę godzinowym zestawieniem czasu poświęconego na realizację Usługi Modyfikacji, Usługi Zleceń Operacyjnych lub Usługi Integracji i Certyfikacji, której dotyczy faktura.
- 8.19. W przypadku wynagrodzenia należnego z tytułu Usług Okresu Przejściowego wypłata wynagrodzenia będzie następowała w terminie 28 dni od daty doręczenia Zamawiającemu prawidłowo wystawionej faktury, do której dołączony będzie podpisany przez Strony Protokół należytego wykonania Usług Okresu Przejściowego. W przypadku wynagrodzenia należnego z tytułu wykonania Usług związanych z Przekazaniem Usług, wypłata wynagrodzenia będzie następowała w terminie 28 dni od daty doręczenia Zamawiającemu prawidłowo wystawionej faktury, do której dołączony będzie podpisany przez Zamawiającego Protokół wykonania Usług związanych z Przekazaniem Usług.
- 8.20. Wypłata wynagrodzenia będzie następowała w formie przelewu bankowego na rachunek bankowy Wykonawcy wskazany na fakturze. Za dzień zapłaty będzie uważany dzień potwierdzenia przez bank realizujący płatność otrzymania od Zamawiającego dyspozycji przelewu płatności. W przypadku, gdy dzień zapłaty wynagrodzenia przypada na dzień wolny od pracy, Zamawiający dokona przelewu środków w pierwszy dzień roboczy następujący po dniu wolnym od pracy.
- 8.21. Za prawidłowo doręczoną fakturę Zamawiający uzna fakturę wystawioną na adres: Agencja Restrukturyzacji i Modernizacji Rolnictwa, al. Jana Pawła II nr 70, 00-175 Warszawa, doręczoną na adres: Departament Zarządzania Informatyką ARiMR, ul. Poleczki 33, 02-822 Warszawa lub w formie elektronicznej na adres: info@arimr.gov.pl. Wadliwe doręczenie faktury może skutkować opóźnieniem zapłaty wynagrodzenia i wyłączyć prawo żądania od Zamawiającego zapłaty odsetek za opóźnienie w płatności.
- 8.22. Przez nieprawidłowo wystawioną fakturę należy uznać fakturę wystawioną z naruszeniem obowiązujących przepisów prawa. W przypadku doręczenia Zamawiającemu nieprawidłowo wystawionej faktury lub braku podpisanych protokołów, o których mowa w punkcie 8.18 lub 8.19 Umowy, Zamawiający może wstrzymać płatność wynagrodzenia do czasu wyjaśnienia nieprawidłowości oraz doręczenia prawidłowo wystawionej faktury lub protokołów. Zamawiający naliczy ponowny 28 dniowy termin płatności od dnia doręczenia prawidłowo wystawionej faktury lub podpisanych protokołów.
- 8.23. Błędnie wystawiona faktura lub brak wymaganych protokołów stanowiących podstawę do wystawienia faktury, spowoduje wydłużenie terminu płatności, o którym mowa w punkcie 8.18 lub 8.19 Umowy o kolejne 28 dni, przy czym termin płatności będzie liczony od momentu dostarczenia poprawionych lub brakujących dokumentów, jednak nie wcześniej niż w terminie wynikającym z faktury. W przypadku niezgodności, w dniu realizacji płatności, numeru rachunku bankowego wskazanego przez Wykonawcę na fakturze z numerem rachunku bankowego zamieszczonym w wykazie podmiotów, o których mowa w art. 96b ustawy z dnia 11 marca 2004 r. o podatku od towarów i usług, Strony ustalają, że realizacja płatności nastąpi w trybie art. 108a ww. ustawy.
- 8.24. Jeżeli w trakcie realizacji Umowy nastąpi:
- 8.24.1. zmiana stawki podatku od towarów i usług oraz podatku akcyzowego,

- 8.24.2. zmiana wysokości minimalnego wynagrodzenia za pracę albo wysokości minimalnej stawki godzinowej, ustalonych na podstawie przepisów ustawy z dnia 10 października 2002 r. o minimalnym wynagrodzeniu za pracę,
- 8.24.3. zmiana zasad podlegania ubezpieczeniom społecznym lub ubezpieczeniu zdrowotnemu lub wysokości stawki składki na ubezpieczenia społeczne lub ubezpieczenia zdrowotne,
- 8.24.4. zasad gromadzenia i wysokości wpłat do pracowniczych planów kapitałowych, o których mowa w ustawie z dnia 4 października 2018 r. o pracowniczych planach kapitałowych,
- a zmiany te będą miały wpływ na koszty wykonania Umowy – zastosowanie mają zasady wprowadzania zmian wysokości wynagrodzenia należnego Wykonawcy określone w punktach 8.25 do 8.32 Umowy poniżej.
- 8.25. Zmiana wysokości wynagrodzenia wymaga zmiany Umowy w drodze aneksu. Zwiększenie wynagrodzenia Wykonawcy z tytułu przyspieszenia wykonania poszczególnych Modyfikacji na zasadach określonych w Załączniku 4 oraz Załączniku 4C zatwierdzone będzie każdorazowo w Zamówieniu oraz nie wymaga aneksu do Umowy.
- 8.26. Wykonawca najpóźniej w terminie 30 dni od dnia wejścia w życie przepisów wprowadzających zmiany o których mowa w pkt 8.24 uprawniony jest do wystąpienia do Zamawiającego z pisemnym wnioskiem o dokonanie zmiany Umowy w zakresie wysokości wynagrodzenia wraz z jej uzasadnieniem oraz dokumentami niezbędnymi do oceny przez Zamawiającego, czy zmiany, o których mowa w punkcie 8.24 Umowy, mają wpływ na koszty wykonania Umowy przez Wykonawcę oraz w jakim stopniu zmiany tych kosztów uzasadniają zmianę wysokości wynagrodzenia Wykonawcy określonego w niniejszej Umowie, a w szczególności:
- 8.26.1. szczegółową kalkulację proponowanej zmienionej wysokości wynagrodzenia Wykonawcy oraz wykazanie adekwatności propozycji do zmiany wysokości kosztów wykonania Umowy przez Wykonawcę,
- 8.26.2. przyjęte przez Wykonawcę zasady kalkulacji wysokości kosztów wykonania Umowy oraz założenia co do wysokości dotychczasowych oraz przyszłych kosztów wykonania Umowy, wraz z dokumentami potwierdzającymi prawidłowość przyjętych założeń - takimi jak np. umowy o pracę, dokumenty potwierdzające zgłoszenie pracowników do ubezpieczeń.
- 8.27. W terminie 30 dni od otrzymania wniosku o którym mowa w punkcie 8.26 Umowy, Zamawiający może zwrócić się do Wykonawcy o jego uzupełnienie lub przekazanie dodatkowych wyjaśnień lub dokumentów (np. zażądać: oryginałów do wglądu, przekazania kopii dokumentów potwierdzonych za zgodność z oryginałami).
- 8.28. Zamawiający w terminie 30 dni od dnia otrzymania kompletnego wniosku zajmie w stosunku do niego pisemne stanowisko. Za dzień przekazania stanowiska uznaje się dzień jego wysłania na adres właściwy dla doręczeń pism dla Wykonawcy.
- 8.29. Zamawiający najpóźniej w terminie 30 dni od dnia wejścia w życie przepisów wprowadzających zmiany o których mowa w punkcie 8.24 Umowy może przekazać Wykonawcy pisemny wniosek o dokonanie zmiany Umowy. Wniosek powinien zawierać co najmniej propozycję zmiany Umowy w zakresie wysokości wynagrodzenia oraz powołanie zmian przepisów.
- 8.30. Przed przekazaniem wniosku, o którym mowa w punkcie 8.29 Umowy, Zamawiający może zwrócić się do Wykonawcy o złożenie wyjaśnień lub dokumentów (oryginałów do wglądu lub kopii potwierdzonych za zgodność z oryginałem) niezbędnych do oceny przez Zamawiającego, czy zmiany, o których mowa w pkt 8.24 mają wpływ na koszty wykonania Umowy przez Wykonawcę oraz w jakim stopniu zmiany tych

kosztów uzasadniają zmianę wysokości wynagrodzenia. Rodzaj i zakres tych informacji określi Zamawiający. Postanowienia zawarte w punktach 8.27-8.28 Umowy stosuje się odpowiednio, z tym, że Wykonawca jest zobowiązany w każdym przypadku do zajęcia pisemnego stanowiska w terminie 30 dni od dnia otrzymania wniosku od Zamawiającego.

- 8.31. W przypadku niewykonania lub nienależytego wykonania przez Wykonawcę zobowiązania określonego w punkcie 8.30 Umowy w terminie określonym w punkcie 8.30 Umowy, Wykonawca zapłaci na rzecz Zamawiającego karę umowną w wysokości 0,01% wynagrodzenia brutto określonego w punkcie 8.1 Umowy za każdy rozpoczęty dzień zwłoki. Jeżeli w terminie określonym w punkcie 8.30 Umowy Wykonawca nie przedłoży wyjaśnień lub dokumentów, o których mowa w punkcie 8.30 Umowy lub przedłożone przez Wykonawcę wyjaśnienia lub dokumenty będą niewystarczające do dokonania przez Zamawiającego oceny, o której mowa w punkcie 8.30 Umowy – Zamawiający wyznaczy Wykonawcy dodatkowy termin, nie dłuższy niż 10 dni, na dostarczenie lub uzupełnienie wyjaśnień lub dokumentów. W przypadku bezskutecznego upływu terminu wyznaczonego zgodnie ze zdaniem drugim, Zamawiający uprawniony będzie do wypowiedzenia Umowy z zachowaniem miesięcznego terminu wypowiedzenia.
- 8.32. Jeżeli w trakcie procedury opisanej w punktach 8.26-8.31 Umowy zostanie wykazane, że zmiany, o których mowa w punkcie 8.24 Umowy uzasadniają zmianę wysokości wynagrodzenia, Strony uzgodnią treść aneksu do Umowy oraz podpiszą aneks z zachowaniem zasady zmiany wysokości wynagrodzenia w kwocie odpowiadającej zmianie kosztów wykonania Umowy wywołanych przyczynami określonymi w punkcie 8.24 Umowy.
- 8.33. Zasady zmiany wynagrodzenia określone w pkt 8.24 – 8.31 powyżej mają odpowiednie zastosowanie do zmiany wysokości wynagrodzenia w przypadku zmiany średniorocznego wskaźnika cen towarów i usług konsumpcyjnych ogółem ogłaszanego w komunikacie Prezesa Głównego Urzędu Statystycznego na podstawie przepisów ustawy o emeryturach i rentach z Funduszu Ubezpieczeń Społecznych (dalej „wskaźnik”), z zastrzeżeniem następujących zasad:
- 8.33.1. zmiana wynagrodzenia jest możliwa, gdy wskaźnik w stosunku do roku poprzedniego będzie wyższy niż 101,5 albo będzie niższy niż 98,5 (tj. wzrost poziomu cen o 1,5% albo spadek poziomu cen o 1,5%);
 - 8.33.2. zmiana wynagrodzenia obowiązuje w stosunku do wynagrodzenia, które stanie się należne dopiero po dniu podpisania aneksu do Umowy (w formie pisemnej pod rygorem nieważności), tym samym zmiana nie dotyczy wynagrodzenia ustalonego (wystawienie faktury) lub rozliczonego przed dokonaniem zmiany Umowy;
 - 8.33.3. zmiana wynagrodzenia możliwa jest najwcześniej po upływie 6 miesięcy od zawarcia Umowy, chyba że data zawarcia Umowy przypada 180 dni od daty złożenia oferty przez Wykonawcę, wówczas:
 - 8.33.3.1 zmiana wynagrodzenia możliwa jest po upływie 6 miesięcy od dnia otwarcia oferty Wykonawcy,
 - 8.33.3.2 wartość zmiany wskaźnika zostanie ustalona nie względem roku poprzedniego, a względem roku, w którym doszło do otwarcia oferty Wykonawcy;
 - 8.33.4. z zastrzeżeniem limitu ustalonego w pkt 8.33.5, w przypadku zmiany wskaźnika, każdorazowa wartość zmiany wynagrodzenia za jeden Roboczo dzień, określonego w pkt 8.11, wynagrodzenia za jeden Punkt Funkcyjny określonego w pkt 8.10 lub miesięcznego wynagrodzenia ryczałtowego za świadczenie odpłatnych ryczałtowo Usług z Grup 1-3, o których mowa w pkt 8.5 i określonego w Załączniku nr 8 do Umowy będzie ustalana w następujący sposób:

- 8.33.4.1 jeśli zmiana wskaźnika będzie na poziomie powyżej 101,5 do 103 (wzrost poziomu cen od 1,5% do 3%) - wynagrodzenie za jeden Roboczodzień lub 1 PF lub miesięczne wynagrodzenie ryczałtowe za świadczenie Usług z Grup 1-3 wzrośnie o 1% względem wynagrodzenia, które w chwili zmiany wynika z Umowy, a jeśli zmiana wskaźnika będzie na poziomie poniżej 98,5 do 97 (spadek poziomu cen od 1,5% do 3%) - wynagrodzenie za jeden Roboczodzień lub 1 PF lub miesięczne wynagrodzenie ryczałtowe za świadczenie Usług z Grup 1-3 zmaleje o 1% względem wynagrodzenia, które w chwili zmiany wynika z Umowy,
- 8.33.4.2 jeśli zmiana wskaźnika będzie na poziomie powyżej 103 do 105 (wzrost poziomu cen od 3 % do 5 %) - wynagrodzenie za jeden Roboczodzień lub 1 PF lub miesięczne wynagrodzenie ryczałtowe za świadczenie Usług z Grup 1-3 wzrośnie o 2 % względem wynagrodzenia, które w chwili zmiany wynika z Umowy, a jeśli zmiana wskaźnika będzie na poziomie poniżej 97 do 95 (spadek poziomu cen od 3% do 5%) - wynagrodzenie za jeden Roboczodzień lub 1 PF lub miesięczne wynagrodzenie ryczałtowe za świadczenie Usług z Grup 1-3 zmaleje o 2% względem wynagrodzenia, które w chwili zmiany wynika z Umowy,
- 8.33.4.3 jeśli zmiana wskaźnika będzie na poziomie powyżej 105 (wzrost poziomu cen ponad 5%) - wynagrodzenie za jeden Roboczodzień lub 1 PF lub miesięczne wynagrodzenie ryczałtowe za świadczenie Usług z Grup 1-3 wzrośnie o 3,5% względem wynagrodzenia, które w chwili zmiany wynika z Umowy, a jeśli zmiana wskaźnika będzie na poziomie poniżej 95 (spadek poziomu cen o ponad 5%) - wynagrodzenie za jeden Roboczodzień lub 1 PF lub miesięczne wynagrodzenie ryczałtowe za świadczenie Usług z Grup 1-3 zmaleje o 3,5% względem wynagrodzenia, które w chwili zmiany wynika z Umowy;
- 8.33.5. zmiany wskaźnika skutkować mogą w całym okresie obowiązywania Umowy zmianą ceny za jeden Roboczodzień lub 1 PF lub miesięcznego wynagrodzenia ryczałtowego, o którym mowa w pkt 8.5 za świadczenie Usług z Grup 1-3, łącznie nie więcej niż o 10 % (odrębnie dla ceny Roboczodnia, PF i miesięcznych stawek ryczałtowych poszczególnych Usług z Grupy G1-G3) w stosunku do wartości wskazanej w ofercie;
- 8.33.6. zmiany wynagrodzenia zgodnie z zasadami określonymi w niniejszym ustępie są możliwe do wysokości nieprzekraczającej łącznie 5% wartości wynagrodzenia brutto określonego w pkt 8.1 Umowy;
- 8.33.7. uprawnienie do wnioskowania o waloryzację wynagrodzenia zastrzeżone jest dla obu Stron umowy.
- 8.34. Wykonawca, którego wynagrodzenie zostało zmienione w związku ze zmianą wskaźnika, o którym mowa w pkt 8.33, zobowiązany jest do zmiany wynagrodzenia przysługującego podwykonawcy, z którym zawarł umowę, w zakresie odpowiadającym zmianom cen materiałów lub kosztów dotyczących zobowiązania podwykonawcy.
- 8.35. Strony zgodnie postanawiają, że stworzenie Modyfikacji lub Aplikacji powiększających System Informatyczny nie stanowi przesłanki do wzrostu wynagrodzenia za świadczenie Usług, także w drodze zmiany Umowy, z zastrzeżeniem pkt 8.13 Umowy.

9. Zabezpieczenie należytego wykonania Umowy

- 9.1. Wykonawca złożył u Zamawiającego zabezpieczenie należytego wykonania umowy w wysokości zł (słownie:), w jednej z form, o których mowa w art. 450 ustawy Prawo zamówień publicznych.
- 9.2. W przypadku zmiany formy zabezpieczenia w trakcie wykonywania Umowy stosuje się postanowienia punktów 9.3-9.10 Umowy.
- 9.3. Zabezpieczenie w formie pieniężnej Wykonawca wpłaca przelewem na rachunek bankowy wskazany przez Zamawiającego.
- 9.4. Zabezpieczenie wnoszone w formie gwarancji bankowej lub ubezpieczeniowej może być wystawione przez bank albo ubezpieczyciela. Zabezpieczenie musi być nieodwołalne, bezwarunkowe i zapewniać, że Bank lub ubezpieczyciel zapłaci, na rzecz Zamawiającego, w terminie 30 dni od otrzymania pisemnego żądania kwotę zł (słownie:) na pierwsze wezwanie Zamawiającego, niezależnie od kwestionowania czy zastrzeżeń Wykonawcy i bez dochodzenia czy wezwanie Zamawiającego jest uzasadnione czy nie.
- 9.5. Zabezpieczenie wnoszone w formie poręczenia ma być wystawione przez bank, spółdzielczą kasę oszczędnościowo-kredytową lub podmiot, o którym mowa w art. 6b ust. 5 pkt 2 ustawy z dnia 9 listopada 2000 r. o utworzeniu Polskiej Agencji Rozwoju Przedsiębiorczości, który poręczy należyte wykonanie umowy do wysokości zł (słownie:).
- 9.6. W przypadku, gdy zabezpieczenie, o którym mowa w pkt 9.1 będzie wnoszone w formie: poręczenia, bankowej lub ubezpieczeniowej gwarancji, Zamawiający zastrzega sobie prawo do akceptacji projektu tych dokumentów.
- 9.7. Zabezpieczenie należytego wykonania umowy dotyczy wykonania Umowy, w tym zobowiązań z tytułu gwarancji jakości.
- 9.8. Zabezpieczenie należytego wykonania Umowy zostanie zwolnione (zwrócone):
 - 9.8.1. w wysokości 70% w terminie 30 dni od daty podpisania przez Zamawiającego Raportu miesięcznego za ostatni miesiąc świadczenia Usług, Protokołu odbioru ostatniej Modyfikacji (w zależności od tego, która ze wskazanych okoliczności wystąpi najpóźniej).
 - 9.8.2. w wysokości 30% w terminie 15 dni od upływu okresu gwarancji jakości wskazanego w pkt 17.1 Umowy lub przekazania skutecznej Poprawki usuwającej wadę zgłoszoną w ramach gwarancji jakości (w zależności od tego, która ze wskazanych okoliczności wystąpi najpóźniej).
- 9.9. Zabezpieczenie należytego wykonania Umowy wniesione w formie pieniężnej podlega zwrotowi wraz z odsetkami wynikającymi z umowy rachunku bankowego, na którym było ono przechowywane, pomniejszone o koszty prowadzenia rachunku bankowego oraz prowizji bankowej za przelew pieniędzy na rachunek Wykonawcy.
- 9.10. Zabezpieczenie w formie innej niż pieniężna Wykonawca złoży u Zamawiającego w Kancelarii Głównej, Warszawa ul. Poleczki 33, z dopiskiem „Dla Departamentu Zarządzania Informatyką”. Zamawiający dopuszcza złożenie zabezpieczenia w formie gwarancji bankowej lub ubezpieczeniowej w formie dokumentu elektronicznego, opatrzonego kwalifikowanym podpisem elektronicznym.

10. Odpowiedzialność Wykonawcy

- 10.1. Wykonawca odpowiada za niewykonanie oraz nienależyte wykonanie Umowy, Modyfikacji i Zleceń Operacyjnych przez możliwość naliczania kar umownych oraz dochodzenie odszkodowania na zasadach ogólnych.
- 10.2. W przypadku, gdyby zostały naruszone przez Wykonawcę wymagania wskazane w punkcie 4.7 Umowy (z wyjątkiem naruszeń w zakresie przetwarzania danych osobowych, za które odpowiedzialność reguluje odrębna umowa pomiędzy Stronami stanowiąca Załącznik nr 15 do Umowy) – Zamawiający ma prawo żądania kary umownej w wysokości 20 000,00 zł (słownie: dwadzieścia tysięcy złotych zero groszy) za każdy stwierdzony przypadek naruszenia.
- 10.3. Jeżeli na skutek niewykonania lub nienależytego wykonania Umowy powstanie szkoda przewyższająca zastrzeżoną karę umowną Zamawiającemu oprócz kary przysługuje prawo do dochodzenia odszkodowania uzupełniającego. Jeżeli szkoda powstanie z innych przyczyn niż te, ze względu, na które zastrzeżono karę umowną, Zamawiającemu przysługuje prawo do dochodzenia odszkodowania na zasadach ogólnych Kodeksu cywilnego.
- 10.4. Odstąpienie, wypowiedzenie lub wygaśnięcie Umowy nie wpływa na prawo naliczania i dochodzenia zapłaty kar umownych przez Zamawiającego.
- 10.5. Kary umowne płatne są w terminie 28 dni od daty otrzymania wezwania, przy czym Zamawiający może potrącać kary umowne z wynagrodzenia Wykonawcy za wykonanie Umowy, po uprzednim bezskutecznym upływie wyznaczonego w wezwaniu terminu zapłaty kar umownych, do czego Wykonawca niniejszym upoważnia Zamawiającego.
- 10.6. Całkowita łączna odpowiedzialność Wykonawcy z tytułu kar umownych w związku z Umową (w tym z umową powierzenia przetwarzania danych osobowych zawartą zgodnie z Załącznikiem nr 15 do Umowy) jest ograniczona do kwoty stanowiącej równowartość 50% łącznego wynagrodzenia brutto określonego w pkt 8.1 Umowy (w przypadku skorzystania przez Zamawiającego z prawa opcji – sumy łącznego wynagrodzenia brutto z tytułu zamówienia podstawowego wskazanego w pkt 8.1 umowy oraz zamówienia w ramach opcji wskazanego w pkt 8.1.1 Umowy), z zastrzeżeniem pkt 10.7. Limit nie dotyczy odszkodowania, o którym mowa w punkcie 10.3 Umowy oraz postanowień punktu 10.9 Umowy.
- 10.7. Łączny miesięczny limit odpowiedzialności Wykonawcy z tytułu kar umownych za świadczenie Usług z danej grupy Usług, z wyłączeniem Usługi Integracji i Certyfikacji, wynosi 50% miesięcznego wynagrodzenia ryczałtowego brutto dla tej grupy Usług, z zastrzeżeniem punktu 10.8 Umowy.
- 10.8. W przypadku Usługi Modyfikacji, Usługi Zlecenia Operacyjnego i Usługi Integracji i Certyfikacji limit odpowiedzialności Wykonawcy z tytułu kar umownych wynosi każdorazowo 50% wartości brutto zleconej Modyfikacji lub Zlecenia Operacyjnego lub Certyfikacji, których kary umowne dotyczą.
- 10.9. Jeżeli Wykonawca nie przekaze wiedzy, Dokumentacji, haseł lub innych elementów, o których mowa w punkcie 14.10 Umowy, Zamawiający może naliczyć karę umowną w wysokości równej 50% wynagrodzenia ryczałtowego brutto za świadczenie Usługi, której dotyczy przekazywana wiedza, Dokumentacja, hasła, lub inne elementy, należnego za przedostatni okres rozliczeniowy, w którym Usługa była świadczona. W przypadku, gdy wiedza, Dokumentacja, hasła lub inne elementy dotyczą całej Umowy Zamawiający może naliczyć Wykonawcy karę umowną w wysokości 60% łącznego wynagrodzenia miesięcznego brutto za Usługi z grup Usług G1, G2 oraz G3, zgodnie z Załącznikiem nr 8 do Umowy.
- 10.10. W przypadku braku zapłaty lub nieterminowej zapłaty wynagrodzenia należnego podwykonawcom z tytułu zmiany wysokości wynagrodzenia, w zakresie odpowiadającym zmianom wskaźnika o którym mowa w pkt 8.33 umowy i dotyczącym zobowiązania podwykonawcy, Zamawiającemu przysługiwać będzie od Wykonawcy kara umowna w wysokości 5 000,00 zł za każdy stwierdzony przypadek naruszenia.
- 10.11. W przypadku odstąpienia lub wypowiedzenia Umowy przez Zamawiającego z przyczyn leżących po stronie Wykonawcy, Zamawiający uprawniony jest do żądania kary umownej w wysokości 20% łącznego

wynagrodzenia za wykonanie umowy określonego w pkt 8.1 Umowy, przy czym w przypadku skorzystania przez Zamawiającego z prawa opcji kara umowna przewidziana na niniejszą okoliczność wynosić będzie 20% łącznego wynagrodzenia wskazanego w pkt 8.1.1 Umowy.

- 10.12. Odpowiedzialność Wykonawcy za wykonanie Usług w ramach poszczególnych Grup Usług, jak również w odniesieniu do poszczególnych Modyfikacji oraz Zleceń Operacyjnych jest niezależna. Oznacza to, że Wykonawca nie może zwolnić się z odpowiedzialności za niewykonanie lub nienależyte wykonanie zobowiązania powołując się na niewykonanie lub nienależyte wykonanie zobowiązania przez Wykonawcę w ramach innego zobowiązania wynikającego z Umowy.
- 10.13. Łączna odpowiedzialność Zamawiającego z tytułu niewykonania lub nienależytego wykonania niniejszej Umowy, w tym w przypadku zwłoki wierzycielskiej, nie może przekroczyć 10% wartości wynagrodzenia netto określonego w punkcie 8.1 Umowy.

11. Współdziałanie

Zamawiający oświadcza, że jest świadomy, iż należyte wykonanie Umowy będzie wymagało jego współdziałania z Wykonawcą. Zakres współdziałania Zamawiającego oraz szczegółowe zasady współpracy określa wyczerpująco Umowa, a w szczególności Załącznik nr 13 do Umowy i może być rozszerzony wyłącznie w drodze uzgodnień podjętych przez Strony, w formie pisemnej pod rygorem nieważności.

12. Wady prawne

- 12.1. Wykonawca gwarantuje, że utwory wykonane w ramach Umowy nie będą naruszać własności intelektualnej, w tym praw autorskich i praw pokrewnych, ani innych praw osób trzecich.
- 12.2. W przypadku zgłoszenia przez osoby trzecie roszczeń opartych na zarzucie, że korzystanie przez Zamawiającego, jego następców prawnych lub licencjohioborców, z utworów, o których mowa w punkcie 12.1. Umowy, narusza jakiegokolwiek przysługujące tym osobom prawa własności intelektualnej, a w szczególności prawa autorskie lub tajemnicę przedsiębiorstwa, Zamawiający niezwłocznie poinformuje Wykonawcę o takich roszczeniach.
- 12.3. Wykonawca zobowiązany będzie do podjęcia wszelkich niezbędnych działań mających na celu zażegnanie sporu związanego z roszczeniami, o których mowa w punkcie 12 Umowy i poniesie w związku z podjętymi przez niego działaniami wszelkie koszty z tym związane oraz zrekompensuje koszty poniesione przez Zamawiającego. W szczególności, w przypadku wytoczenia powództwa z tytułu naruszenia praw własności intelektualnej przeciwko Zamawiającemu, jego następcy prawnemu lub licencjohioborcy, Wykonawca wstąpi do postępowania w charakterze strony pozwanej, a w razie braku takiej możliwości wystąpi z interwencją uboczną po stronie pozwanej oraz pokryje wszelkie koszty i odszkodowania związane z roszczeniem osoby trzeciej, w tym koszty obsługi prawnej poniesione przez Zamawiającego, jego następców prawnych lub ich licencjohioborców. W przypadku zawarcia ugody Wykonawca pokryje wszelkie koszty i odszkodowanie związane z roszczeniem osoby trzeciej, z zastrzeżeniem, że Wykonawca wyraził zgodę na ostateczny kształt ugody i miał prawo do ustalenia jej warunków.
- 12.4. Powyższe postanowienia nie wykluczają możliwości podejmowania przez Zamawiającego dodatkowej obrony przed roszczeniami osób trzecich w sposób, w jaki Zamawiający uzna to za właściwe. Niemniej, Zamawiający jest zobowiązany w takim przypadku do konsultowania własnych działań z Wykonawcą.
- 12.5. Wykonawca zobowiązany jest zapewnić, by ewentualne roszczenie osób trzecich nie miało wpływu na wykonywanie innych zobowiązań umownych. W tym celu Wykonawca zapewni możliwość legalnego

korzystania przez Zamawiającego z przedmiotu roszczenia, względnie zastąpi to stosownym odpowiednikiem.

13. Zawiadomienia

13.1. Wszelkie zawiadomienia wymienione w Umowie, niezależnie od nazwy, pod którą występują, dla swojej skuteczności Strony muszą przekazać osobiście za potwierdzeniem odbioru lub pocztą poleconą za zwrotnym poświadczeniem ich odbioru i będą uważane za skutecznie doręczone w dniu ich odbioru, chyba że Umowa przewiduje inaczej. Ustala się następujące dane adresowe:

13.1.1. Zamawiający – Agencja Restrukturyzacji i Modernizacji Rolnictwa, ul. Poleczki 33, 02-822 Warszawa

13.1.2. Wykonawca -

13.2. Zawiadomienia, zapytania, informacje niewymienione w postanowieniach Umowy (mające charakter uzgodnień organizacyjno-technicznych i nie dotyczących informacji wskazanych w pkt 16 Umowy) mogą być doręczane osobiście, przesyłane kurierem, listem lub za pośrednictwem poczty elektronicznej, w tym ostatnim przypadku pod warunkiem niezwłocznego potwierdzenia ich otrzymania przez odbiorcę.

13.3. Zawiadomienia będą wysyłane na adresy podane przez Strony. Każda ze Stron zobowiązana jest do informowania drugiej Strony o każdej zmianie miejsca siedziby, adresu lub adresu poczty elektronicznej. Zmiana adresów nie wymaga zachowania formy pisemnego aneksu do Umowy. Jeżeli Strona nie powiadomiła o zmianie miejsca siedziby, adresu, adresu poczty elektronicznej, zawiadomienia wysłane na ostatni znany adres lub adres poczty elektronicznej, Strony uznają za doręczone.

14. Wypowiedzenie/ odstąpienie od Umowy

14.1. Wykonawca ma prawo wypowiedzieć Umowę w przypadku zwłoki Zamawiającego w zapłacie wymagalnego i niespornego wynagrodzenia w kwocie wyższej niż 10% (dziesięć procent) kwoty wskazanej w punkcie 8.1 Umowy, jeżeli Zamawiający nie dokona zapłaty mimo wystosowania dodatkowego wezwania do zapłaty z wyznaczeniem terminu, który nie może być krótszy niż 30 (trzydzieści) dni, z zagrożeniem, że w przeciwnym wypadku Wykonawca wypowie Umowę. Wykonawca zobowiązuje się do niewypowiadania Umowy z innych powodów.

14.2. Zamawiający ma prawo wypowiedzieć Umowę, w całości lub w odniesieniu do poszczególnych grup Usług lub Usługi Zleceń Operacyjnych, w przypadku:

14.2.1. stwierdzenia, że Wykonawca nie jest gotowy do świadczenia Usług po zakończeniu Okresu Przejściowego (nieosiągnięcia kryteriów pomyślnego zakończenia Okresu Przejściowego);

14.2.2. trzykrotnego, na przestrzeni kolejnych dwunastu miesięcy obowiązywania Umowy, osiągnięcia Niezadowolającego poziomu jakości przez daną grupę Usług;

14.2.3. osiągnięcia w miesiącu Nieakceptowalnego poziomu jakości dla dowolnej Usługi w ramach dowolnej grupy Usług;

14.2.4. naruszenia przez Wykonawcę przewidzianych w Umowie zasad korzystania z podwykonawców, o których mowa w punkcie 4.6 Umowy;

14.2.5. realizowania Usług w sposób sprzeczny z przepisami prawa lub uprzednio wskazanymi przez Zamawiającego wytycznymi (zarządzeniami, decyzjami itp.) organów sprawujących kontrolę lub

nadzór nad działalnością Zamawiającego, wydanych wobec Zamawiającego orzeczeń, o których Zamawiający uprzednio poinformował Wykonawcę;

- 14.2.6. zaistnienia sytuacji, w której korzystanie przez Zamawiającego z Usług będzie się wiązało z naruszeniem przepisów prawa, regulacji uprzednio wskazanych przez Zamawiającego lub praw osób trzecich;
- 14.2.7. zwłoki Wykonawcy w przekazaniu: Propozycji, Produktu lub Zlecenia Operacyjnego, trwającej dłużej niż 60 (sześćdziesiąt) Dni Roboczych w stosunku do terminu wynikającego z Umowy, ustalonego przez Strony w Zamówieniu lub harmonogramie Zlecenia Operacyjnego, lub też odstąpienia Wykonawcy w całości od Zamówienia lub Zlecenia Operacyjnego z przyczyn nieleżących po stronie Zamawiającego;
- 14.2.8. naruszenia przez Wykonawcę zasad bezpieczeństwa opisanych w załączonych regulaminach do Polityki bezpieczeństwa informacji w ARiMR stanowiącej załącznik do Zarządzenia Prezesa Agencji Restrukturyzacji i Modernizacji Rolnictwa nr 78/2019 z dnia 3 czerwca 2019 r. w sprawie wprowadzenia Polityki bezpieczeństwa informacji w Agencji Restrukturyzacji i Modernizacji Rolnictwa z późn. zm. (Załącznik nr 14 do Umowy), naruszenia przez Wykonawcę zasad przetwarzania danych osobowych lub zobowiązania do ochrony Informacji wrażliwych;
- 14.2.9. naruszenia przez Wykonawcę praw własności intelektualnej przysługujących Zamawiającemu;
- 14.2.10. wystąpienia wad prawnych dóbr niematerialnych udostępnionych Zamawiającemu przez Wykonawcę w ramach realizacji Umowy potwierdzonych prawomocnym orzeczeniem sądu lub zawarciem ugody;
- 14.2.11. otwarcia likwidacji, wydania sądowego nakazu zajęcia majątku Wykonawcy;
- 14.2.12. innego istotnego naruszenia przez Wykonawcę warunków Umowy, jeżeli Wykonawca nie zaprzestanie lub nie naprawi naruszenia po upływie 14 dni od dnia wezwania przez Zamawiającego;
- 14.2.13. spowodowania przez Wykonawcę wystąpienia incydentu bezpieczeństwa w rozumieniu §2 ust. 1 pkt 4) – 6) Regulaminu Zarządzania Incydentami (Załącznik nr 8 do Polityki bezpieczeństwa informacji w ARiMR stanowiącej załącznik do Zarządzenia Prezesa Agencji Restrukturyzacji i Modernizacji Rolnictwa nr 78/2019 z dnia 3 czerwca 2019 r. w sprawie wprowadzenia Polityki bezpieczeństwa informacji w Agencji Restrukturyzacji i Modernizacji Rolnictwa z późn. zm.);
- 14.2.14. wystąpienia sytuacji, w której z przyczyn leżących po stronie Wykonawcy (w szczególności ze względu na niespełnienie przez Propozycję warunków Umowy lub nieuwzględnienie uwag Zamawiającego) nie dojdzie do zatwierdzenia którejkolwiek z Propozycji na spotkaniu Komitetu Sterującego, zgodnie z pkt 5.4.6 Załącznika nr 4A do Umowy;
- 14.2.15. wystąpienia sytuacji, w której nie zostanie dotrzymany termin wdrożenia oprogramowania którejkolwiek z Modyfikacji dotyczących obsługi kampanijnej wynikający z Harmonogramu ramowego, o którym mowa w pkt 5.7.6 Umowy lub wystąpienia sytuacji, w której ze względu na opóźnienia Wykonawcy w rozpoczęciu realizacji lub aktualny stan realizacji danej Modyfikacji dotyczącej obsługi kampanijnej istnieje ryzyko, że Wykonawca nie zdoła wdrożyć oprogramowania Modyfikacji w terminie wynikającym z Harmonogramu ramowego;
- 14.2.16. wystąpienia sytuacji opisanej w pkt 3.11.1 Umowy dla chociażby jednego pracownika wskazanego w Załączniku nr 19 do Umowy w zakresie Usługi Rozwoju i obowiązanego do odbycia szkolenia i zaliczenia testu kompetencyjnego zgodnie z pkt 6.3.1 i 6.3.2 do Umowy.

- 14.3. Niezależnie od powyższego, Zamawiający ma prawo wypowiedzenia Umowy w całości lub w części, np. w zakresie każdej z Grup Usług, poszczególnych Usług oraz w zakresie świadczenia którejkolwiek z Usług w odniesieniu do wskazanej Aplikacji, nie wcześniej jednak niż po upływie 9 miesięcy od dnia rozpoczęcia świadczenia Usług. W celu usunięcia wątpliwości Strony ustalają, że wskazany w zdaniu pierwszym termin oznacza minimalny termin na osiągnięcie skutku wypowiedzenia (czas, w którym można skutecznie rozwiązać umowę), a nie minimalny termin na złożenie przez Zamawiającego oświadczenia woli o wypowiedzeniu.
- 14.4. W przypadku otwarcia likwidacji lub wydania sądowego nakazu zajęcia majątku Wykonawcy Zamawiający ma prawo wypowiedzieć Umowę z zachowaniem jednomiesięcznego (1) okresu wypowiedzenia.
- 14.5. Wykonawca oświadcza, że zdaje sobie sprawę, iż w przypadku wypowiedzenia przez Zamawiającego Umowy w części, świadczenia objęte częściowym wypowiedzeniem mogą być wykonywane przez inne podmioty lub samodzielnie, przez Zamawiającego.
- 14.6. Zamawiający ma obowiązek niezwłocznie powiadomić Wykonawcę o powierzeniu świadczenia Usług z jednej z grup Usług lub Usługi Zleceń Operacyjnych innemu podmiotowi.
- 14.7. Z zastrzeżeniem przypadków, gdy niniejsza Umowa wyraźnie przewiduje inny termin wypowiedzenia Umowy w całości lub w części, wymagane jest zachowanie trzymiesięcznego (3) okresu wypowiedzenia, z wyjątkiem wypowiedzenia:
- 14.7.1. z uwagi na brak gotowości Wykonawcy do świadczenia Usług po Okresie Przejściowym,
 - 14.7.2. z uwagi na naruszenia, o których mowa w punktach 14.2.10 lub 14.2.12 Umowy, o ile Wykonawca wezwany przez Zamawiającego nie zaprzestanie naruszenia;
 - 14.7.3. w sytuacji wskazanej w pkt 14.2.15 lub 14.2.16 Umowy;
- które będzie miało skutek natychmiastowy.
- 14.8. W okresie wypowiedzenia Wykonawca zobowiązany jest do wykonywania Umowy zgodnie z jej treścią, a w szczególności do świadczenia Usług zgodnie z wymaganiami SLA.
- 14.9. Wypowiedzenie następuje w formie pisemnej pod rygorem nieważności.
- 14.10. W okresie wypowiedzenia lub na zakończenie Umowy Wykonawca zobowiązany będzie do przekazania wiedzy Zamawiającemu (lub wskazanemu przez Zamawiającego innemu wykonawcy) poprzez przekazanie całej Dokumentacji, instrukcji, haseł, bazy Zgłoszeń wraz z rozwiązaniami oraz innych dokumentów wypracowanych w trakcie realizacji Umowy. Przekazanie nastąpi na warunkach uzgodnionych w Okresie Przejściowym lub na zakończenie Umowy przez Koordynatorów Umowy. W przypadku niewywiązania się z tego obowiązku przez Wykonawcę Zamawiający może naliczyć karę umowną w wysokości określonej w punkcie 10.9 Umowy również po upływie okresu obowiązywania Umowy.
- 14.11. Strony mogą odstąpić od Umowy w przypadkach przewidzianych obowiązującymi przepisami prawa, a także w przypadku zaistnienia okoliczności, o których mowa w Umowie.
- 14.12. Zamawiający może wypowiedzieć Umowę w terminie 30 dni od dnia powzięcia wiadomości o:
- 14.12.1. wystąpieniu istotnej zmiany okoliczności powodującej, że wykonanie Umowy nie leży w interesie publicznym, czego nie można było przewidzieć w chwili zawarcia Umowy lub dalsze wykonywanie Umowy może zagrozić podstawowemu interesowi bezpieczeństwa państwa lub bezpieczeństwu publicznemu;
 - 14.12.2. nieotrzymaniu środków finansowych z budżetu państwa w ilości umożliwiającej realizację planowanych zadań w kolejnych latach budżetowych, przekazywanych na dany rok budżetowy w formie dotacji, czego nie można było przewidzieć w chwili zawarcia Umowy.

- 14.13. Zamawiający, w terminie 90 dni od daty przekazania Zamawiającemu ostatniego Produktu, która została określona w Harmonogramie Zamówienia lub Zlecenia Operacyjnego, może odstąpić od jego realizacji, jeżeli:
- 14.13.1. Wykonawca realizuje Zamówienie niezgodnie z jego treścią lub postanowieniami Umowy;
 - 14.13.2. Wykonawca jest w zwłoce z realizacją Zamówienia;
 - 14.13.3. Po trzecim zgłoszeniu uwag do AOM przez Zamawiającego, AOM wciąż nie spełnia wymagań Zamawiającego określonych w Zgłoszeniu Zapotrzebowania na Modyfikację lub Zamówieniu;
 - 14.13.4. Po trzecim zgłoszeniu uwag do Dokumentacji Modyfikacji przez Zamawiającego, Dokumentacja Modyfikacji wciąż nie spełnia wymagań Zamawiającego określonych w Zgłoszeniu Zapotrzebowania na Modyfikację lub Zamówieniu;
 - 14.13.5. Po trzeciej turze Testów Akceptacyjnych dla Modyfikacji lub Zlecenia Operacyjnego, Zamawiający odmówi odbioru Modyfikacji lub Zlecenia Operacyjnego z powodu niespełnienia wymagań Zamawiającego określonych w Zgłoszeniu Zapotrzebowania na Modyfikację lub Zamówieniu;
 - 14.13.6. 50% lub więcej przypadków testowych przeprowadzonych zgodnie z Planem Testów Akceptacyjnych dla danej Modyfikacji zakończy się niepowodzeniem.
- 14.14. W razie odstąpienia przez Zamawiającego od Zamówienia lub Zlecenia Operacyjnego zgodnie z postanowieniami punktu powyższego, Zamawiający poinformuje Wykonawcę w oświadczeniu o odstąpieniu od Zamówienia lub Zlecenia Operacyjnego, czy oświadczenie ma skutki w stosunku do całości Zamówienia lub Zlecenia Operacyjnego, czy tylko jego części. Brak takiej informacji oznacza, że oświadczenie ma skutek w stosunku do całego Zamówienia lub Zlecenia Operacyjnego.
- 14.15. Jeżeli odstąpienie ma skutek wobec całego Zamówienia lub Zlecenia Operacyjnego:
- 14.15.1. Zamawiający nie jest zobowiązany do zapłaty Wykonawcy wynagrodzenia określonego w Zamówieniu lub Zleceniu Operacyjnym;
 - 14.15.2. Zamawiający zwróci Wykonawcy wszelkie odebrane dotychczas rezultaty prac Wykonawcy, które powstały na podstawie Zamówienia lub Zlecenia Operacyjnego lub dokona ich zniszczenia lub usunięcia w taki sposób, aby nie było możliwe produkcyjne korzystanie z nich. Zamawiający ma prawo do zachowania pojedynczych egzemplarzy lub kopii rezultatów prac Wykonawcy na potrzeby ewentualnego postępowania sądowego – do czasu upływu okresu przedawnienia roszczeń Stron, bez prawa produkcyjnego wykorzystania tak zachowanych egzemplarzy lub kopii;
 - 14.15.3. Wykonawca zobowiązuje się do niepodnoszenia jakichkolwiek roszczeń w stosunku do Zamawiającego, wynikających z używania dostarczonych Zamawiającemu Produktów w okresie od ich przekazania do dnia ich zniszczenia lub zwrotu Wykonawcy.
- 14.16. Jeżeli w oświadczeniu o odstąpieniu od Zamówienia lub Zlecenia Operacyjnego Zamawiający wskaże, że odstąpienie ma skutek wyłącznie do części Zamówienia lub Zlecenia Operacyjnego:
- 14.16.1. Zamawiający wskaże, które rezultaty prac Wykonawcy (nawet nieukończone) i w jakim zakresie mają dla niego samodzielne znaczenie i chce je zatrzymać;
 - 14.16.2. w razie zatrzymania przez Zamawiającego jakichkolwiek rezultatów prac Wykonawcy, Wykonawca zachowa prawo do wynagrodzenia za te rezultaty prac. Wysokość wynagrodzenia zostanie ustalona proporcjonalnie do wartości Produktów wyrażonych w Punktach Funkcyjnych lub Roboczodniach, przy uwzględnieniu struktury PF IFPUG określonej w tabeli, w punkcie 14 Załącznika nr 4C do Umowy;

- 14.16.3. Zamawiający zachowa lub nabędzie wszystkie wskazane rezultaty prac Wykonawcy, w tym nabędzie – z chwilą złożenia oświadczenia o zatrzymaniu określonych rezultatów prac Wykonawcy – prawa do utworów lub uprawnienia do korzystania z utworów zgodnie z postanowieniami niniejszej Umowy.

15. Przekazanie Usług

15.1. Wykonawca zobowiązany jest do wsparcia Zamawiającego w przekazaniu Usług do Zamawiającego lub do wykonawcy, który przejmie świadczenie Usług po dacie zakończenia świadczenia Usług, w zamian za wynagrodzenie określone w Załączniku nr 8, płatne jednorazowo po należyтым wykonaniu Usług związanych z przekazaniem Usług.

15.2. Wykonawca zobowiązany jest przez cały okres obowiązywania Umowy do utrzymywania:

- 15.2.1. dokumentacji architektury Systemu Informatycznego,
- 15.2.2. rejestru zmian (funkcjonalnych, nefunkcjonalnych oraz infrastrukturalnych) jakie zostały wprowadzone do Systemu Informatycznego,
- 15.2.3. oraz wszelkich informacji, jakie są niezbędne do przekazania Usług Zamawiającemu lub innemu wykonawcy Zamawiającego, który może przejąć świadczenie Usług po zakończeniu Umowy.

15.3. Na żądanie Zamawiającego, ale nie częściej niż raz na kwartał, Wykonawca jest zobowiązany do przekazania kopii rejestrów i dokumentacji wskazanej w poprzednim punkcie. Zamawiający jest uprawniony do wykorzystania informacji, jakie uzyska od Wykonawcy we własnej działalności oraz do przekazania tych informacji wykonawcy jaki może przejąć świadczenie Usług po zakończeniu Umowy lub przekazania tych informacji organom lub podmiotom uprawnionym do kontroli działalności ARiMR (takich jak np. NIK, MRiRW, audytorzy zewnętrzni).

15.4. Na 6 miesięcy przed terminem zakończenia obowiązywania Grupy Usług Zapewnienia Jakości (G2), Wykonawca dokona aktualizacji dokumentów wskazanych w punkcie 15.2 Umowy i przekaże je Zamawiającemu oraz nowemu wykonawcy. Wykonawca będzie współdziałał w rozsądnym zakresie z Zamawiającym lub nowym wykonawcą podczas przekazywania Usług. W szczególności Wykonawca:

- 15.4.1. umożliwi nowemu wykonawcy dostęp do Systemu Informatycznego w trybie read-only, w terminie 5 Dni Roboczych od zgłoszenia Zamawiającego;
- 15.4.2. na żądanie Zamawiającego, Wykonawca przeszkoli pracowników Zamawiającego lub nowego wykonawcy w ilości nie większej niż 20 osób w odniesieniu do świadczenia Usług, w łącznym wymiarze nie wyższym niż 40 godzin szkoleń;
- 15.4.3. przekaże całą dokumentację, jaka związana jest ze świadczeniem Usług, w terminie 10 Dni Roboczych od zgłoszenia Zamawiającego;
- 15.4.4. umożliwi nowemu wykonawcy udział we wszystkich pracach na zasadach nie przekraczających uprawnienia Zamawiającego za zgodą i przy udziale Zamawiającego;
- 15.4.5. udzieli Zamawiającemu niezbędnego wsparcia w zakresie przekazywania nowemu wykonawcy Modyfikacji, Poprawek oraz dokumentacji ich dotyczącej, jak również wszelkich informacji o konfiguracji i parametryzacji SI, ustawieniach, które zapewniają optymalne działanie, w terminie 5 Dni Roboczych od zwrócenia się przez Zamawiającego o udzielenie wsparcia;
- 15.4.6. przekaże Zamawiającemu dane kontaktowe osób trzecich, w szczególności dostawców Oprogramowania Wspierającego, z którymi aktualnie prowadzi komunikację związaną z SI, jak również informacje o stanie poszczególnych zgłoszeń do dostawców Oprogramowania

Wspierającego lub innego relewantnego oprogramowania lub infrastruktury, w terminie 10 Dni Roboczych od zgłoszenia Zamawiającego;

15.4.7. będzie udzielał odpowiedzi na uzasadnione pytania Zamawiającego związane z funkcjonowaniem Systemu Informatycznego oraz świadczeniem Usług, w terminie 5 Dni Roboczych od zadania przez Zamawiającego pytania.

15.5. Ponadto, Wykonawca udzieli Zamawiającemu wsparcia w przygotowaniu Planu Przekazania Usługi w wymiarze nie przekraczającym 30 Robocznodni zaangażowania Wykonawcy. Wsparcie Wykonawcy będzie polegać na opracowaniu wskazanych przez Zamawiającego części Planu Przejęcia Usługi w zgodzie z celami Planu Przekazania Usługi, określonymi przez Zamawiającego, tj. regulacji zasad przekazania poszczególnych Usług, określenia zasad przekazania Dokumentacji, określenia zasad zakończenia wykonywania poszczególnych Zamówień, wskazania najważniejszych ryzyk związanych z przeniesieniem Usług oraz innych elementów, których celem będzie uregulowanie zasad sprawnego przekazania Usług. Plan Przekazania Usługi będzie zawierać kryteria pomyślnego wykonania wsparcia w zakresie przeniesienia Usługi przez Wykonawcę oraz harmonogram tego wsparcia.

15.6. Współdziałanie z Zamawiającym lub z nowym wykonawcą w zakresie przekazania Usług nie zwalnia Wykonawcy z obowiązków świadczenia Usług w zakresie i jakości określonej w Umowie, chyba że Strony poczyniły odmiennie ustalenia w Planie Przekazania Usługi w formie pisemnej, pod rygorem nieważności.

15.7. Przez okres obowiązywania Umowy, Wykonawca jest zobowiązany do udzielenia wyjaśnień oraz przekazywania Zamawiającemu informacji dotyczących świadczonych przez Wykonawcę Usług.

15.8. Wykonawca zobowiązany jest do wykonania czynności określonych w niniejszym punkcie niezależnie od przyczyn zakończenia obowiązywania Umowy. Wykonanie czynności określonych w tym punkcie zostanie skwitowane w formie Protokołu wykonania Usługi Przekazania.

15.9. Postanowienia niniejszego punktu stosuje się odpowiednio do sytuacji, w której Wykonawca przestaje świadczyć część spośród Usług, np. wskutek wypowiedzenia lub zawieszenia przez Zamawiającego jednej z Grup Usług lub wszystkich Grup Usług.

15.10. W każdym przypadku przekroczenia przez Wykonawcę któregoś z terminów określonych w pkt 15.4.1., 15.4.3., 15.4.5., 15.4.6. lub 15.4.7. Zamawiający jest uprawniony do naliczenia kary umownej w wysokości 5.000,00 zł za każdy rozpoczęty dzień zwłoki.

16. Poufność oraz przetwarzanie danych osobowych

16.1. Wszelkie informacje prawnie chronione oraz każda informacja, której utrata, ujawnienie lub udostępnienie osobie/podmiotowi nieuprawnionemu mogłoby spowodować szkodę materialną lub niematerialną dla którejś ze Stron lub naruszyć prawnie chroniony interes innych osób/podmiotów („Informacje wrażliwe”), które uzyskał bądź uzyska Wykonawca lub Zamawiający przy zawieraniu i wykonywaniu Umowy od drugiej Strony, jest zobowiązany zachować w tajemnicy o ile dana informacja została wskazana przez którąkolwiek ze Stron jako Informacja wrażliwa. Strony zobowiązują się nie ujawniać ich osobom trzecim bez zgody drugiej Strony, wyjąwszy przypadki przewidziane prawem i Umową.

16.2. Zobowiązanie do zachowania poufności nie odnosi się do Informacji wrażliwych dotyczących każdej ze Stron, które:

16.2.1. są lub staną się znane publicznie bez naruszania zobowiązania do zachowania poufności przez Stronę je otrzymującą lub

16.2.2. ujawnionych za uprzednią pisemną zgodą Strony, której dotyczą.

- 16.3. Każda ze Stron może, na żądanie właściwego sądu, organu administracyjnego lub innych upoważnionych organów, udostępnić im Informacje wrażliwe dotyczące drugiej Strony w zakresie wskazanym w takim żądaniu, zgodnie z obowiązującymi przepisami prawa.
- 16.4. Z zastrzeżeniem postanowienia poniżej, w przypadku rozwiązania lub wygaśnięcia Umowy oraz w przypadku wypowiedzenia lub odstąpienia od Umowy Strony zobowiązane są do wzajemnego zwrotu lub do zniszczenia wszelkich Informacji wrażliwych, jakie otrzymały od drugiej Strony w związku z wykonywaniem Umowy oraz pisemnego potwierdzenia realizacji zobowiązania w tym zakresie. Jeżeli dostęp do Informacji wrażliwych jest niezbędny na potrzeby realizacji zobowiązań z tytułu rękojmi lub gwarancji, wówczas zwrot lub zniszczenie wszelkich Informacji wrażliwych nastąpi po upływie odpowiedniego okresu udzielonej gwarancji lub okresu rękojmi.
- 16.5. Żadna ze Stron Umowy nie może domagać się traktowania jako Informacji wrażliwej informacji, którą druga ze Stron już posiada, które zostały przez drugą Stronę niezależnie wypracowane lub które uzyskała ona zgodnie z prawem i bez klauzuli zachowania poufności od osób trzecich, jak też informacje, których ujawnienie wymagane jest przez bezwzględnie obowiązujące przepisy prawa.
- 16.6. Postanowienia punktu 16 dotyczą również podmiotów, którym Informacje wrażliwe (z wyjątkiem danych osobowych, powierzonych na podstawie odrębnych umów, o których mowa w pkt 16.9 i 16.10) zostały przez Wykonawcę udostępnione, w tym podmiotów w ramach grupy kapitałowej (w rozumieniu przepisów ustawy z dnia 16 lutego 2007 r. o ochronie konkurencji i konsumentów) podwykonawców, doradców oraz audytorów.
- 16.7. Określone w niniejszym punkcie zobowiązanie do zachowania w poufności Informacji wrażliwych obowiązywać będzie w czasie trwania Umowy oraz w terminie 5 lat od daty zakończenia okresu obowiązywania Umowy, o ile przepisy powszechnie obowiązujące nie przewidują dłuższych okresów ich ochrony.
- 16.8. Zamawiający oraz Wykonawca są uprawnieni do korzystania z informacji oraz danych uzyskanych od drugiej Strony, w tym Informacji wrażliwych, w celach bezpośrednio związanych z obsługą Systemu Informatycznego. W szczególności Zamawiający może ujawniać takie informacje innym dostawcom oraz wykonawcy, który będzie świadczył usługi w odniesieniu do Systemu Informatycznego na podstawie innej umowy, a Wykonawca uprawniony jest do ujawnienia takich informacji podwykonawcom, z których Wykonawca korzysta zgodnie z punktem 4.6 Umowy. Przed udostępnieniem informacji, o których mowa w tym punkcie, Strona udostępniająca zawrze z podmiotem otrzymującym informacje umowę o zachowaniu poufności na zasadach co najmniej takich, jak zasady określone w punkcie 16 Umowy. Zakres informacji udostępnionych osobom trzecim nie może być szerszy niż niezbędny.
- 16.9. Powierzenie przetwarzania danych osobowych, niezbędnych do realizacji Umowy, następuje na podstawie odrębnej umowy, której wzór zawiera Załącznik nr 15 do Umowy.
- 16.10. Dane osobowe ze zbiorów Zamawiającego mogą być przekazane podwykonawcy Wykonawcy jedynie na podstawie umowy powierzenia przetwarzania danych osobowych, której wzór zawiera Załącznik nr 15A do Umowy.
- 16.11. Wykonawca dostarczy Zamawiającemu wykaz podwykonawców, z którymi Zamawiający zawrze umowy powierzenia przetwarzania danych osobowych.
- 16.12. W przypadku, gdy na skutek nieprawidłowości w przetwarzaniu danych osobowych przez podwykonawcę zostanie mu naliczona przez Zamawiającego kara umowna lub Zamawiający będzie dochodzić od podwykonawcy odszkodowania uzupełniającego na zasadach ogólnych Kodeksu cywilnego na podstawie odrębnej umowy zawartej zgodnie z Załącznikiem nr 15A do Umowy – Zamawiający zastrzega sobie prawo do potrącenia naliczonej podwykonawcy kary umownej lub odszkodowania z wynagrodzenia należnego Wykonawcy na podstawie Umowy lub do skorzystania ze złożonego przez Wykonawcę

zabezpieczenia należytego wykonania Umowy, do czego Wykonawca niniejszym upoważnia Zamawiającego.

- 16.13. Zamawiający informuje, że staje się administratorem danych osobowych osoby lub osób fizycznych, pozyskanych od Wykonawcy, które to dane osobowe Wykonawca bezpośrednio lub pośrednio pozyskał w celu wykonania Umowy. Wykonawca oświadcza, że dane osobowe, o których mowa w zdaniu pierwszym przetwarza zgodnie z obowiązującymi w tym zakresie regulacjami prawnymi i jest uprawniony do ich przekazania Zamawiającemu oraz uczynił zadość wszelkim obowiązkom związanym z ich przekazaniem, a w szczególności poinformował osobę lub osoby fizyczne, których dane przekazuje, o fakcie i celu ich przekazania, jak również przekazał tym osobom informację o treści zamieszczonej w Załączniku nr 21 do Umowy.
- 16.14. Wykonawca oświadcza, że zapoznał się z klauzulami informacyjnymi w zakresie przetwarzania danych osobowych, stanowiącymi Załącznik nr 21 do Umowy.

17. Gwarancja jakości

- 17.1. Wykonawca udzieli Zamawiającemu gwarancji na System Informatyczny na okres 4 (czterech) miesięcy od dnia upływu okresu obowiązywania Umowy lub wygaśnięcia Umowy lub wypowiedzenia Umowy w zakresie grupy Usług G2.
- 17.2. Wykonawca gwarantuje Zamawiającemu, że System Informatyczny będzie:
- 17.2.1. działać w sposób stabilny i zapewniający osiągnięcie celów biznesowych Zamawiającego;
 - 17.2.2. wolny od Wad, wad prawnych i roszczeń osób trzecich;
 - 17.2.3. zgodny z Umową i Dokumentacją;
 - 17.2.4. zgodny z obowiązującym prawem polskim;
 - 17.2.5. wolny od szkodliwego kodu i "back door" w kodzie tworzonej/modyfikowanej aplikacji.
- 17.3. Wykonawca zobowiązuje się przez okres trwania gwarancji usuwać wszystkie Wady Systemu Informatycznego bez dodatkowego wynagrodzenia w stosunku do wynagrodzenia wskazanego w punkcie 8 Umowy i na własne ryzyko.
- 17.4. Wykonawca zobowiązuje się usuwać Wady w 10 Dni Roboczych od momentu zgłoszenia (bez względu na kategorię Wady). Za dzień usunięcia Wady uznaje się dzień przekazania Poprawki usuwającej Wadę oraz jej skutki. Wady w ramach gwarancji jakości będą zgłaszane i obsługiwane przy odpowiednim zastosowaniu Procedury Obsługi Zgłoszeń opisanej w Załączniku nr 9 do Umowy.
- 17.5. Strony uznają, że Wykonawca jest zobowiązany do usunięcia Wady, jeżeli objawiała się ona w Systemie Informatycznym w trakcie okresu trwania gwarancji, niezależnie od momentu jej zgłoszenia.
- 17.6. Wykonawca zobowiązuje się do świadczenia usług gwarancyjnych w sposób zapobiegający utracie danych Zamawiającego, w tym także tych, do których będzie miał dostęp w trakcie wykonywania napraw. W przypadku, gdy dokonanie usunięcia Wad wiąże się z ryzykiem utraty danych, Wykonawca zobowiązany jest poinformować o tym Zamawiającego przed przystąpieniem do usuwania Wad oraz umożliwić Zamawiającemu wykonanie kopii zapasowych danych.

18. Właściwość prawa, sądów oraz cesja.

- 18.1. W sprawach nieuregulowanych w Umowie stosuje się przede wszystkim przepisy Kodeksu cywilnego, ustawy o prawie autorskim i prawach pokrewnych oraz ustawy Prawo zamówień publicznych.

18.2. Umowa podlega prawu polskiemu.

18.3. Strony podejmą starania, aby spór, który pojawi się przy realizacji Umowy rozstrzygnąć na drodze polubownej.

18.4. Wszelkie spory wynikające z Umowy lub pozostające w związku z nią będą rozstrzygane przez sąd powszechny właściwy dla siedziby Zamawiającego.

18.5. Wykonawca nie może dokonać przelewu wierzytelności bez uzyskania pisemnej zgody Zamawiającego.

19. Zmiany Umowy

19.1. Zmiany Umowy dopuszczalne są na warunkach i w zakresie wyznaczonym przepisami prawa, w tym ustawy Prawo zamówień publicznych, oraz w przypadkach i na warunkach wyraźnie określonych w niniejszej Umowie, w szczególności w punkcie 8.24 i nast. Umowy.

19.2. Ponadto Zamawiający przewiduje możliwość istotnej zmiany Umowy w przypadku:

19.2.1. zmian przepisów prawa mających wpływ na wykonywanie Umowy, na zakres prac objętych Umową, lub na wykonywanie ustawowych zadań Zamawiającego opublikowanych w Dzienniku Ustaw, Monitorze Polskim lub Dzienniku Urzędowym odpowiedniego ministra, albo w Dzienniku Urzędowym Unii Europejskiej, lub wydania prawomocnej i ostatecznej decyzji lub wejścia w życie zarządzenia mającego wpływ na wykonywanie lub zakres prac objętych Umową, w szczególności dokonania zmiany, uchylecia lub zastąpienia zarządzenia Prezesa ARiMR nr 78/2019 z dnia 3 czerwca 2019 w sprawie wprowadzenia Polityki bezpieczeństwa informacji w ARiMR inną regulacją – w takim wypadku Zamawiający dopuszcza zmiany sposobu realizacji Umowy lub zmiany zakresu świadczeń Wykonawcy, w tym również zmiany zakresu przedmiotu Umowy, wymuszone lub uzasadnione takimi zmianami. Strony mogą podjąć uzgodnienia dotyczące zmiany niniejszej Umowy już na etapie procesu legislacyjnego zmian przepisów prawa, jednakże wszelkie uzgodnione zmiany Umowy będą miały charakter warunkowy i mogą wejść w życie wyłącznie w wypadku opublikowania zmian prawa we właściwym publikatorze. Strony mogą jednak zgodzić się na wstrzymanie, zawieszenie lub ograniczenie świadczenia Usług w trakcie prac legislacyjnych nad daną zmianą prawa, jeżeli dalsze świadczenie Usług w niezmienionym kształcie byłoby niecelowe w świetle planowanych zmian i jednocześnie istnieje wysokie prawdopodobieństwo uchwalenia zmiany prawa;

19.2.2. zaistnienia przyczyn technicznych lub organizacyjnych po stronie Zamawiającego mających wpływ na System Informatyczny lub Środowiska lub sposób realizacji Umowy – w takim wypadku Zamawiający przewiduje w szczególności zmiany w Środowiskach (przykładowo zmiany lub rozszerzenia elementów Środowisk, dodanie nowego Środowiska lub Środowisk) lub zmiany w Systemie Informatycznym uwzględniające stwierdzone przyczyny techniczne lub organizacyjne, polegające w szczególności na modyfikacji wymagań Zamawiającego, zmianie zakresu lub sposobu realizacji Usług (w tym również w celu dostosowania do zmienionej liczby Środowisk lub ich elementów), zmianie SLA, zmianie zakresu przedmiotu Umowy (w tym zakresu świadczeń w ramach poszczególnych Usług lub sposobu realizacji poszczególnych Usług) w obszarze wymagań funkcjonalnych lub niefunkcjonalnych, w szczególności gdy rezygnacja z danego wymagania lub zastąpienie go innym spowoduje zoptymalizowane dopasowanie przedmiotu Umowy do potrzeb Zamawiającego;

19.2.3. konieczności dokonania zmiany zakresu Aplikacji ze względu na zmiany technologiczne lub konieczność dostosowania Systemu Informatycznego do obsługi aktualnych potrzeb Zamawiającego – w takim wypadku Zamawiający dopuszcza wyłączenie istniejących Aplikacji z

zakresu Usług lub dodanie (z uwzględnieniem pkt 8.35 Umowy) nowych Aplikacji do zakresu Usług w trakcie obowiązywania Umowy;

19.2.4. zmian w zakresie powierzonych Zamawiającemu kompetencji i uprawnień, a także zmian w strukturze i organizacji Zamawiającego, mających wpływ na zakres i termin wykonania zobowiązań umownych przez Wykonawcę w ramach Usług lub sposób i termin odbioru rezultatów wykonanych świadczeń – w takim wypadku Zamawiający dopuszcza zmiany Umowy w zakresie dostosowania sposobu wykonywania Umowy lub zakresu Usług, polegające również na zmianie terminów wykonywania zobowiązań umownych, w tym SLA;

19.2.5. konieczności dostosowania zakresu Usług w przypadku wypowiedzenia Umowy w części i przejęcia przez Zamawiającego lub inny podmiot realizacji prac wykonywanych wcześniej przez Wykonawcę – w takim wypadku Zamawiający dopuszcza zmianę w zakresie dostosowania sposobu wykonywania Umowy lub zakresu Usług;

19.2.6. powstałej po zawarciu Umowy sytuacji braku środków Zamawiającego na sfinansowanie wykonania Umowy zgodnie z pierwotnymi warunkami, lub konieczności zmiany wynagrodzenia Wykonawcy lub zasad płatności wynagrodzenia Wykonawcy, gdy potrzeba wprowadzenia zmian wynika z okoliczności, których Zamawiający działając z należytą starannością nie mógł przewidzieć – w takim wypadku Zamawiający dopuszcza wprowadzenie zmian polegających na ograniczeniu zakresu przedmiotowego Umowy, co nie wyłącza ani nie ogranicza uprawnienia Zamawiającego do wypowiedzenia lub odstąpienia od Umowy w sytuacjach przewidzianych Umową lub przepisami prawa lub też zmiany Umowy polegającej na zmianie wysokości wynagrodzenia Wykonawcy lub zasad płatności wynagrodzenia Wykonawcy, w szczególności polegającej na obniżeniu wynagrodzenia za poszczególne Usługi odpowiednio do zmniejszonego zakresu przedmiotowego lub na przesunięciu budżetu pomiędzy poszczególnymi grupami Usług;

19.2.7. wystąpienia trudności, których Zamawiający działając z należytą starannością nie mógł przewidzieć, mających wpływ na przygotowanie Wykonawcy do świadczenia Usług, powodujących konieczność przedłużenia Okresu Przejściowego – w takim wypadku Zamawiający dopuszcza zmianę polegającą na wydłużeniu Okresu Przejściowego o dodatkowy okres, nie dłuższy jednak niż 1 miesiąc, przy czym zmiana taka nie obejmuje sytuacji, w której wystąpiły okoliczności, które mógł przewidzieć Wykonawca przy zachowaniu należytej staranności;

19.2.8. zaistnienia siły wyższej (wystąpienie zdarzenia o charakterze przypadkowym, losowym lub naturalnym, niezależnym od Stron, których nie dało się uniknąć, ani przewidzieć, a które powoduje konieczność dostosowania postanowień Umowy w sposób uwzględniający skutki takiego zdarzenia).

19.3. Zmiany Umowy dokonywane na podstawie punktu 19.2 powyżej będą dokonywane w zakresie uzasadnionym wystąpieniem konkretnych okoliczności. Uzasadnienie takie może stanowić w szczególności optymalizacja przedmiotu Umowy do zmienionych potrzeb Zamawiającego.

19.4. W przypadku, gdy w wyniku wprowadzenia zmiany Umowy, zmianie ulegnie zakres Usług świadczonych przez Wykonawcę, Zamawiający dopuszcza zmiany w zakresie wynagrodzenia Wykonawcy, polegające na odpowiednim zmniejszeniu lub zwiększeniu wynagrodzenia. Zwiększenie wynagrodzenia jest możliwe pod warunkiem, że Wykonawca wykaże, że w celu uwzględnienia zmiany Umowy musi ponieść koszty, których zawarcie w cenie oferty nie było możliwe w dniu jej składania i wyłącznie do wysokości niezbędnej do pokrycia tych kosztów, w zakresie w jakim nie znajdują one pokrycia w korzyściach, jakie Wykonawca osiągnie z prowadzonej zmiany.

19.5. Za zmiany istotne Umowy uważa się w szczególności zmiany dotyczące:

- 19.5.1. SLA;
 - 19.5.2. wysokości wynagrodzenia.
- 19.6. W okresie obowiązywania Umowy Strony mogą dokonywać nieistotnych zmian Umowy. Za zmiany nieistotne uważa się w szczególności zmiany dotyczące:
- 19.6.1. opisów Usług, jeżeli nie wpływają na ich charakter i przedmiot;
 - 19.6.2. opisu Aplikacji;
 - 19.6.3. Załącznika nr 10 do Umowy w zakresie liczby i ich parametrów;
 - 19.6.4. zasad obsługi Zgłoszeń w systemie SOZ;
 - 19.6.5. wzorów protokołów i innych podobnych dokumentów
 - 19.6.6. procedury odbiorowej.
- 19.7. Strona występująca o wprowadzenie zmiany Umowy prześle drugiej Stronie wnioski o wprowadzenie zmiany wraz z pisemnym uzasadnieniem zawierającym w szczególności: a) opis proponowanej zmiany wraz ze wskazaniem czy stanowi ona zmianę istotną czy nieistotną, b) podstawę wprowadzenia zmiany, c) uzasadnienie zakresu proponowanej zmiany, d) wskazanie wpływu proponowanej zmiany na obowiązki i terminy wykonania obowiązków Stron z tytułu Umowy. Druga strona będzie działała w rozsądny sposób ustosunkowując się do zgłoszonego żądania zmiany.
- 19.8. Wszelkie zmiany Umowy, jej rozwiązanie lub wypowiedzenie, wymagają zachowania formy pisemnej pod rygorem nieważności.
- 19.9. Koordynatorzy Umowy Stron mogą podjąć wspólnie decyzję o zmianie części lub całości zasad szczegółowej procedury Certyfikacji opisanej w Załączniku nr 2C1 do Umowy w stosunku do danego Zgłoszenia Certyfikacji, w szczególności w celu przyspieszenia wykonywania Certyfikacji. Powyższa zmiana nie stanowi zmiany Umowy.
- 19.10. W sytuacjach i na zasadach określonych w Załączniku nr 4 oraz Załączniku nr 4C wynagrodzenie Wykonawcy z tytułu wykonania poszczególnych Modyfikacji zostanie powiększone z uwagi na skrócenie terminu wykonania Modyfikacji. Zmiany te każdorazowo będą zatwierdzane w Zamówieniu oraz nie stanowią zmiany Umowy.
- 19.11. Zamawiający dopuszcza zmianę wersji Podręcznika IFPUG, aktualnie w wersji 3.1.7, na nowszą, w wypadku jej przyjęcia. Powyższe stanowić będzie zmianę Umowy i wymaga zachowania formy pisemnej pod rygorem nieważności.

20. Opcja

20.1. Zamawiający zastrzega sobie możliwość skorzystania z prawa opcji, które polegać mogą na:

- 20.1.1. wydłużeniu okresu świadczenia poszczególnych Usług z grup G1-G3 o kolejny okres, nie dłuższy niż 18 miesięcy;
- 20.1.2. zwiększeniu łącznego wynagrodzenia z tytułu Usługi Rozwoju do kwoty zł (do 75% wynagrodzenia brutto określonego w Załączniku nr 8 jako łączny budżet dla Usługi Rozwoju);
- 20.1.3. zwiększeniu łącznego wynagrodzenia z tytułu Usługi Integracji i Certyfikacji do kwoty zł (do 75% wynagrodzenia brutto określonego w Załączniku nr 8 jako łączny budżet dla Usługi Integracji i Certyfikacji);

- 20.1.4. zwiększeniu łącznego wynagrodzenia z tytułu Usługi Zleceń Operacyjnych do kwoty zł (do 75% wynagrodzenia brutto określonego w Załączniku nr 8 jako łączny budżet dla Zleceń Operacyjnych).
- 20.2. Możliwość skorzystania z prawa opcji przez Zamawiającego może dotyczyć wszystkich, bądź dowolnej z opcji określonych w poszczególnych punktach od 20.1.1 do 20.1.4. Z każdej z opcji Zamawiający może skorzystać niezależnie, przy czym skorzystanie z opcji wymienionych w pkt 20.1.2-20.1.4 może nastąpić również w okresie świadczenia Usług z grup G1-G3 wynikającym z pkt 3.6 zdanie pierwsze Umowy (zamówienie podstawowe).
- 20.3. W przypadku potrzeby skorzystania z prawa do wydłużenia okresu świadczenia Usług z grup G1-G3, Zamawiający poinformuje o tym fakcie Wykonawcę na min. 3 miesiące przed upływem okresu świadczenia tych Usług wynikającym z pkt 3.6 zdanie pierwsze Umowy, z jednoczesnym wskazaniem terminu wydłużenia świadczenia Usług w stosunku do zamówienia podstawowego, nie dłuższego niż 18 miesięcy. W takim przypadku Wykonawca zobowiązany jest do nieprzerwanego świadczenia Usług z grup G1-G3 przez okres wskazany przez Zamawiającego w zawiadomieniu o skorzystaniu z opcji.
- 20.4. W przypadku potrzeby skorzystania z prawa do zwiększenia budżetu Usługi Rozwoju lub Usługi Integracji i Certyfikacji lub Zleceń Operacyjnych, Zamawiający poinformuje o tym fakcie Wykonawcę w dowolnym momencie obowiązywania Umowy, z miesięcznym wyprzedzeniem (o ile Strony nie uzgodnią inaczej), zgodnie z rzeczywistymi potrzebami wynikającymi ze stopnia wykorzystania poszczególnych budżetów przewidzianych dla tych Usług w Załączniku nr 8, w zakresie zamówienia podstawowego.
- 20.5. Zamawiający zastrzega sobie prawo do skorzystania z prawa opcji jednorazowo lub kilkakrotnie, do wysokości łącznej nieprzekraczającej maksymalnego okresu wydłużenia świadczenia Usług lub łącznego wynagrodzenia za daną Usługę, określonych odpowiednio w pkt 20.1.1-20.1.4.
- 20.6. Zamawiający przewiduje możliwość skorzystania z prawa opcji w szczególności w związku z wystąpieniem następujących okoliczności:
- 20.6.1. w przypadku pkt 20.1.1 np.:
- 20.6.1.1. upływ terminu świadczenia Usług z Grupy G1-G3 w okresie obowiązywania Umowy w zakresie zamówienia podstawowego;
 - 20.6.1.2. możliwości budżetowe Zamawiającego związane w szczególności z pozyskaniem środków finansowych umożliwiających sfinansowanie świadczenia tych Usług w dłuższym okresie niż przewidziano dla zamówienia podstawowego;
 - 20.6.1.3. nieuruchomienie postępowania o udzielenie zamówienia publicznego na świadczenie utrzymania systemu SI lub przedłużające się postępowanie, uniemożliwiające zachowanie ciągłości utrzymania SI;
- 20.6.2. w przypadku pkt 20.1.2 -20.1.4 np.:
- 20.6.2.1. wyczerpanie budżetu przewidzianego w Załączniku nr 8 do Umowy dla poszczególnych Usług w zakresie zamówienia podstawowego;
 - 20.6.2.2. możliwości budżetowe Zamawiającego związane w szczególności z pozyskaniem środków finansowych umożliwiających sfinansowanie świadczenia tych Usług w zakresie większym niż przewidziano dla zamówienia podstawowego;
 - 20.6.2.3. nieuruchomienie postępowania o udzielenie zamówienia publicznego na świadczenie utrzymania i rozwoju systemu SI lub przedłużające się postępowanie, powodujące konieczność zapewnienia Usługi Rozwoju, Usługi Integracji i Certyfikacji lub Usługi Zleceń Operacyjnych przez podmiot zobowiązany do utrzymania SI;

20.6.2.4. konieczność dostosowania zakresu Usług do rzeczywistych potrzeb Zamawiającego, które nie były znane w chwili udzielania zamówienia podstawowego.

20.7. Skorzystanie z prawa opcji jest zastrzeżone do wyłącznej decyzji Zamawiającego. Nieskorzystanie przez Zamawiającego z prawa opcji nie rodzi po stronie Wykonawcy jakichkolwiek roszczeń z tego tytułu.

20.8. Skorzystanie z prawa opcji nie wymaga aneksowania Umowy. W przypadku skorzystania przez Zamawiającego z prawa opcji Wykonawca jest zobowiązany do jego realizacji, na warunkach określonych w Umowie dla zamówienia podstawowego.

21. Postanowienia końcowe

21.1. Integralną część Umowy stanowią następujące załączniki:

- 21.1.1. Załącznik nr 0 – Opis Aplikacji;
- 21.1.2. Załącznik nr 1 – Opis Grupy Usług Utrzymania Środowisk;
- 21.1.3. Załącznik nr 1A – Opis Usługi Administracji Środowiskami;
- 21.1.4. Załącznik nr 1B – Opis Usługi Monitorowania Dostępności i Wydajności;
- 21.1.5. Załącznik nr 1C – Opis Usługi Instalacji;
- 21.1.6. Załącznik nr 2 – Opis Grupy Usług Zapewnienia Jakości;
- 21.1.7. Załącznik nr 2A – Opis Usługi Usuwania Wad;
- 21.1.8. Załącznik nr 2B – Opis Usługi Zarządzania Kodem i Dokumentacją;
- 21.1.9. Załącznik nr 2B1 – Instrukcja instalacji – wzór;
- 21.1.10. Załącznik nr 2C – Opis Usługi Integracji i Certyfikacji;
- 21.1.11. Załącznik nr 2C1 – Szczegółowa procedura Certyfikacji;
- 21.1.12. Załącznik nr 3 – Opis Grupy Usług Administracji Systemem Informatycznym;
- 21.1.13. Załącznik nr 3A – Opis Usługi Administracji Systemem Informatycznym;
- 21.1.14. Załącznik nr 4 – Opis Grupy Usług Rozwoju;
- 21.1.15. Załącznik nr 4A – Opis Usługi Modyfikacji;
- 21.1.16. Załącznik nr 4A1 – Wzór Zgłoszenia Zapotrzebowania na Modyfikację;
- 21.1.17. Załącznik nr 4A2 – Wzór Protokołu Przekazania;
- 21.1.18. Załącznik nr 4A3 – Wzór Protokołu Odbioru Produktu;
- 21.1.19. Załącznik nr 4A4 – Wzór Protokołu Odbioru Modyfikacji/Zlecenia Operacyjnego/Certyfikacji;
- 21.1.20. Załącznik nr 4A5 – Wzór Zgłoszenia Zmiany Modyfikacji;
- 21.1.21. Załącznik nr 4A6 – Wzór Harmonogramu ramowego;
- 21.1.22. Załącznik nr 4B – Zakres Analitycznego Opisu Modyfikacji;
- 21.1.23. Załącznik nr 4C – Sposób wyceny Usługi Modyfikacji;
- 21.1.24. Załącznik nr 4D – Wzór Projektu Technicznego;
- 21.1.25. Załącznik nr 4E – Wzór Koncepcji Architektury;
- 21.1.26. Załącznik nr 4F – Wzór Dokumentacji Technicznej;

- 21.1.27. Załącznik nr 4G – Wzór Dokumentacji Administratora;
 - 21.1.28. Załącznik nr 4H – Wzór Dokumentacji Użytkownika;
 - 21.1.29. Załącznik 4I - Wzór Planu Testów Akceptacyjnych;
 - 21.1.30. Załącznik nr 4J – Szczegółowy Opis Wymagań;
 - 21.1.31. Załącznik nr 4K - Podręcznik wyceny oprogramowania w Agencji Restrukturyzacji i Modernizacji Rolnictwa;
 - 21.1.32. Załącznik nr 4K1 - ARiMR model IFPUG - przyklad.eap;
 - 21.1.33. Załącznik nr 4K2 – Raport z wyznaczania Rozmiaru Funkcjonalnego.xlsx;
 - 21.1.34. Załącznik nr 5 – Opis Usługi Zleceń Operacyjnych;
 - 21.1.35. Załącznik nr 5A – Wzór Zlecenia Operacyjnego;
 - 21.1.36. Załącznik nr 6 – Zasady zestawiania zdalnego połączenia;
 - 21.1.37. Załącznik nr 7 – Opis Okresu Przejściowego;
 - 21.1.38. Załącznik nr 8 – Wynagrodzenie;
 - 21.1.39. Załącznik nr 9 – Procedura obsługi Zgłoszeń;
 - 21.1.40. Załącznik nr 10 – Opis Środowisk;
 - 21.1.41. Załącznik nr 11 – SLA i kary umowne;
 - 21.1.42. Załącznik nr 12 – Wzór Raportu miesięcznego;
 - 21.1.43. Załącznik nr 13 – Zakres współdziałania Zamawiającego i zasady współpracy;
 - 21.1.44. Załącznik nr 13A – Lista Powołań;
 - 21.1.45. Załącznik nr 13B – Wzór Notatki ze spotkania;
 - 21.1.46. Załącznik nr 13C – Wzór Zgłoszenia problemu;
 - 21.1.47. Załącznik nr 14 – Załączniki nr 5, nr 8 i nr 11 i nr 12 do Polityki bezpieczeństwa informacji w ARiMR stanowiącej załącznik do Zarządzenia Prezesa Agencji Restrukturyzacji i Modernizacji Rolnictwa nr 78/2019 z dnia 3 czerwca 2019 r. w sprawie wprowadzenia Polityki bezpieczeństwa informacji w Agencji Restrukturyzacji i Modernizacji Rolnictwa z późn. zm.
 - 21.1.48. Załącznik nr 15 – Wzór umowy powierzenia przetwarzania danych osobowych (Wykonawca);
 - 21.1.49. Załącznik nr 15A – Wzór umowy powierzenia przetwarzania danych osobowych (Podwykonawca);
 - 21.1.50. Załącznik nr 16 – Podwykonawcy;
 - 21.1.51. Załącznik nr 17 – Polityka jakości;
 - 21.1.52. Załącznik nr 18 – Procedura odbioru;
 - 21.1.53. Załącznik nr 19 – Minimalne wymagane kompetencje zespołu Wykonawcy;
 - 21.1.54. Załącznik nr 20 – Założenia Modyfikacji;
 - 21.1.55. Załącznik nr 21 – Klauzule informacyjne w zakresie przetwarzania danych osobowych.
- 21.2. Umowę sporządzono w postaci elektronicznej i opatrzone kwalifikowanymi podpisami elektronicznymi przez upoważnionych przedstawicieli Stron.

Zamawiający:

Wykonawca:

ZAŁĄCZNIK NR 0

Opis Aplikacji

1.1. Aplikacja ZSZiK – główne moduły funkcjonalne:

- 1.1.1. moduł ZSZiK/PROW – obejmuje funkcjonalności obsługi wniosków o płatności bezpośrednie, wsparcia dla obszarów o niekorzystnych warunkach gospodarowania oraz rent strukturalnych, płatności rolnośrodowiskowych i zalesieniowych, w tym m.in.: wprowadzanie, kontrolę kompletności, kontrolę administracyjną, naliczenie płatności, zatwierdzanie płatności,
- 1.1.2. moduł KNM – obejmuje funkcjonalności obsługi kontroli na miejscu, w tym typowania do kontroli, przygotowywania raportów do kontroli, obsługi danych pokontrolnych (w tym niezbędne interfejsy wymiany danych z innymi systemami informatycznymi),
- 1.1.3. moduł EP – obejmuje funkcjonalności obsługi Ewidencji Producentów i siedzib stad, rejestracji, modyfikacji i obsługi podmiotów będących beneficjentami działalności ARiMR,
- 1.1.4. moduł Kancelaria – zapewnia funkcjonalności związane z rejestrem dokumentów i spraw wpływających i obsługiwanych w modułach SIA,
- 1.1.5. moduł ZSZiK.LDAP – moduł autentykacji i autoryzacji użytkowników wewnętrznych (pracowników ARiMR) Aplikacji ZSZiK,
- 1.1.6. moduł Konsola Administracyjna – aplikacja do zarządzania kontami użytkowników i ich uprawnieniami w ZSZiK.LDAP,
- 1.1.7. moduł WnSPER - obejmuje funkcjonalności wykonujące walidację wyników zleceń WNSPER zapisywanych na macierzy dyskowej ARiMR.

1.2. Aplikacja IACSplus – funkcjonalności umożliwiające wprowadzanie i obsługę wniosków płaszczowych;

- 1.2.1 moduł Wnioski - moduł umożliwiający wprowadzanie i obsługę wniosków płaszczowych w kampanii 2015 oraz późniejszych,
- 1.2.2 moduł KnM - moduł umożliwiający Typowanie do Kontroli na Miejscu oraz eksport/import danych z KnM.

1.3. Aplikacja GIS – zapewnia funkcjonalności prezentacji i modyfikacji danych graficznych w aplikacjach biznesowych.

1.4. Aplikacja SIZ – system informacji zarządczej do przygotowywania raportów przekrojowych, zawierający dodatkowy moduł:

- 1.4.1. moduł Raporty Porównawcze – aplikacja do analizy porównującej kwoty z decyzji o dopłatach z kwotami ze zrealizowanych przelewów.

1.5. Aplikacja PZSIPplus– główne moduły funkcjonalne:

- 1.5.1. moduł PZSIPplus – oznacza proces zarządzania systemem informacji przestrzennej. Moduł ten udostępnia użytkownikowi szereg funkcjonalności związanych z następującymi obszarami: zgłaszanie rozbieżności, obsługa rozbieżności, masowe zgłaszanie, zarządzanie rozbieżnościami oraz raporty wewnętrzne,
 - 1.5.2. moduł Administracja – umożliwia uprawnionym użytkownikom zarządzanie systemem PZSIPplus. Moduł obejmuje funkcjonalności: zarządzanie parametrami biznesowymi, zarządzanie słownikami,
 - 1.5.3. moduł Repozytorium Dokumentów - generyczne repozytorium dokumentów (RD) odpowiedzialne za przechowywanie dokumentów (plików) wraz z podstawowymi informacjami technicznymi (metadany) je opisującymi. Moduł udostępnia dokumenty dla PZSIPplus poprzez generyczne usługi aplikacji RD.
- 1.6. Aplikacja PA – udostępnia funkcjonalności komunikacji z instytucjami zewnętrznymi poprzez usługi www oraz interfejs GUI systemów informatycznych udostępnianych poza ARiMR. Obejmuje główne moduły funkcjonalne:
- 1.6.1. moduł Raporty – udostępnia funkcjonalność zamawiania i pobierania raportów udostępnianych dla podmiotów zewnętrznych,
 - 1.6.2. moduł Udostępnianie Danych – udostępnia funkcjonalność dostępu do danych zawartych w Aplikacji ZSZiK: producenci, siedziby stad, sprawy, dokumenty, zwierzęta, zdarzenia zwierzęce, statusy epizootyczne,
 - 1.6.3. moduł Limity – udostępnia funkcjonalność zgłaszania i przeglądania stanu wniosków o rezerwację środków na potrzeby wsparcia kredytów dla producentów rolnych. Funkcjonalność kierowana jest do pracowników banków,
 - 1.6.4. moduł Administracja – udostępnia funkcjonalność zarządzania: użytkownikami, uprawnieniami, rolami, grupami i słownikami,
 - 1.6.5. moduł PA.LDAP – moduł autentykacji i autoryzacji użytkowników zewnętrznych (beneficjenci i pracownicy innych instytucji) Aplikacji PA.
- 1.7. Aplikacja eWniosekplus – umożliwia złożenie wniosku przez Internet.
- 1.8. Aplikacja IRZplus – służąca m.in. do obsługi zgłoszeń i rejestrów zwierzęcych, umożliwiająca posiadaczom zwierząt złożenie drogą elektroniczną zgłoszeń zwierzęcych, a także dokumentów rejestracji/zmiany działalności, wniosków, zapotrzebowań, oświadczeń itp., wspomagająca przygotowanie i przeprowadzenie przez ARiMR kontroli na miejscu u posiadaczy zwierząt, wymieniająca dane z innymi systemami krajowymi, umożliwiająca posiadaczowi przekazanie drogą elektroniczną zamówień na środki/duplikaty do dostawców środków identyfikacji, zapewniająca komunikację pracowników ARiMR z posiadaczami zwierząt oraz prowadzenie postępowań wyjaśniających.
- 1.9. Aplikacja eWoP – umożliwia złożenie przez Internet Wniosku/Korekty Wniosku o Płatność. Obejmuje główne moduły funkcjonalne:
- 1.9.1. moduł eWoP dostarczający zbiór funkcjonalności z zakresu składania wniosków WoP,

- 1.9.2. moduł Powiadomień umożliwiający obsługę powiadomień wysyłanych do Beneficjenta przez ARiMR,
- 1.9.3. moduł Korespondencji dwukierunkowej pomiędzy Beneficjentem i ARiMR,
- 1.9.4. moduł Administracji udostępniający funkcjonalności z zakresu obsługi administracyjnej portalu eWoP, m.in. zarządzanie uprawnieniami, zarządzanie słownikami,
- 1.9.5. moduł Raportów generowanych z aplikacji eWoP.

ZAŁĄCZNIK NR 1

Opis Grupy Usług Utrzymania Środowisk

1. Zakres Grupy Usług Utrzymania Środowisk

1.1. W skład grupy Usług G1 Utrzymanie Środowisk wchodzi następujące Usługi:

- 1.1.1. Usługa G1U1 Administracja Środowiskami;
- 1.1.2. Usługa G1U2 Monitorowanie Dostępności i Wydajności;
- 1.1.3. Usługa G1U3 Instalacja.

2. Cel świadczenia grupy Usług

2.1. Celem świadczenia grupy Usług G1 jest:

- 2.1.1. zapewnienie Zamawiającemu prawidłowego, ciągłego i wydajnego działania Systemu Informatycznego poprzez administrację Środowiskami, w tym każdą warstwę wskazanych Środowisk;
- 2.1.2. zapewnienie monitorowania Systemu Informatycznego, gromadzenia wyników oraz rozliczania poziomów SLA, w tym monitorowanie warstwy serwerów fizycznych i wirtualnych tj. wydajności, procesów, ryzyk, wykorzystania zasobów sprzętowych;
- 2.1.3. instalowanie certyfikowanego oprogramowania w sposób kontrolowany, zapewniający ciągłość działania Systemu Informatycznego;
- 2.1.4. wykrywanie nieprawidłowości w Systemie Informatycznym poprzez monitorowanie Dostępności i wydajności Środowisk oraz Systemu Informatycznego;
- 2.1.5. zapewnienie Zamawiającemu informacji dotyczących Usług Utrzymania Środowisk w formie Zgłoszeń oraz konsultacji mailowych, telefonicznych i w siedzibie Zamawiającego.

2.2. Zamawiający oczekuje, że efektem wykonywania Usług z grupy Usług G1 będą:

- 2.2.1. prawidłowo skonfigurowane, wydajne Środowiska, spełniające kryteria Dostępności;
- 2.2.2. udostępnione Zamawiającemu przez Wykonawcę wyniki pomiarów czasów odpowiedzi wybranych funkcji Systemu Informatycznego;
- 2.2.3. udostępnione Zamawiającemu przez Wykonawcę wyniki pomiarów najważniejszych parametrów utrzymywanych Środowisk;
- 2.2.4. udostępnione Zamawiającemu przez Wykonawcę wyniki automatycznego pomiaru parametrów SLA;
- 2.2.5. prawidłowo zainstalowane przez Wykonawcę aktualne wersje Systemu Informatycznego;
- 2.2.6. uaktualniona przez Wykonawcę baza konfiguracji;
- 2.2.7. dostarczone Zamawiającemu przez Wykonawcę rekomendacje dotyczące funkcjonowania Systemu Informatycznego;
- 2.2.8. przedstawiony Zamawiającemu przez Wykonawcę raport z okresowych testów odtwarzania całego Systemu Informatycznego;
- 2.2.9. udostępnione Zamawiającemu przez Wykonawcę dzienniki administratora Systemu Informatycznego i Środowisk.

3. Raportowanie

- 3.1. W odniesieniu do Usług z grupy Usług G1 zakres Raportu miesięcznego przygotowywanego przez Wykonawcę dla Zamawiającego powinien obejmować:
 - 3.1.1. listę wszystkich zgłoszeń dotyczących Usług z grupy Usług G1 wraz z informacjami o dacie przyjęcia i rozwiązania Zgłoszenia oraz jego priorytecie;
 - 3.1.2. listę Oprogramowania Bazowego zainstalowanego w danym miesiącu na Środowisku Produkcyjnym;
 - 3.1.3. wyniki pomiarów czasów odpowiedzi wybranych funkcji SI z informacją o przekroczeniach ustalonych maksymalnych czasów dla tych funkcji;
 - 3.1.4. wyniki pomiarów parametrów utrzymywanych Środowisk ustalonych z Zamawiającym;
 - 3.1.5. listę utworzonych, zmodyfikowanych, usuniętych kont na elementach składowych utrzymywanych Środowisk wraz z identyfikatorem konta, węzłem, na którym została wykonana akcja i danymi identyfikującymi właściciela tego konta;
 - 3.1.6. listę uprawnień użytkowników Środowisk na koniec danego miesiąca rozliczeniowego;
 - 3.1.7. listę przestojów w działaniu utrzymywanych Środowisk Produkcyjnych wraz z datą rozpoczęcia, datą zakończenia i opisem przyczyny przestoju;
 - 3.1.8. listę wszystkich Modyfikacji, Poprawek, Zleceń Operacyjnych, Certyfikacji oraz innych zmian jakie zaszły w danym miesiącu w warstwie infrastrukturalnej;
 - 3.1.9. poziom jakości grupy Usług wraz z danymi dotyczącymi dotrzymania SLA, umożliwiającymi jego weryfikację;
 - 3.1.10. sprawdzanie oraz rekomendowanie uaktualnień dla wszystkich elementów Środowisk;
 - 3.1.11. raz na kwartał świadczenia Usług - okresową analizę poziomu bezpieczeństwa systemu zidentyfikowanych podatności, prób włamań i innych zdarzeń z obszaru bezpieczeństwa, niedostępności, rodzaju i ilości ruchu sieciowego na interfejsach oraz rekomendowanie niezbędnych działań w obszarze bezpieczeństwa, ciągłości działania i wydajności.

ZAŁĄCZNIK NR 1A

Opis Usługi Administracji Środowiskami

1. Cel Usługi

- 1.1. Podstawowym celem świadczenia Usługi GIU1 jest zapewnienie Zamawiającemu prawidłowego, ciągłego i wydajnego działania Środowisk tak, aby były spełnione kryteria Dostępności. Korzyścią biznesową dla Zamawiającego będzie możliwość pełnej realizacji procesów biznesowych obsługiwanych przez Zamawiającego w oparciu o sprawnie działające Środowiska.

2. Zakres Usługi

- 2.1. Usługa GIU1 obejmuje administrację Środowiskami. Wykonawca otrzyma dostęp do Środowisk, przy czym Zamawiającemu pozostaje dostęp w trybie do odczytu, do wszystkich elementów Środowisk przez cały okres trwania Umowy. Wykonawca otrzyma dostęp poprzez założenie kont imiennych z uprawnieniami administracyjnymi.
 - 2.1.1. Wykonawca, na podstawie Zgłoszeń oraz niezależnie od Zgłoszeń Zamawiającego, ma obowiązek podejmować działania niezbędne dla zapewnienia celu, kompletności i efektywności Usługi, w tym:
 - 2.1.1.1. zarządzanie i administracja Środowiskami, w tym uruchamianie, wyłączenie i optymalizacja pracy poszczególnych elementów;
 - 2.1.1.2. utrzymywanie określonej dostępności i wydajności Systemu Informatycznego;
 - 2.1.1.3. przywracanie funkcjonalności po wystąpieniu Wad lub Awarii;
 - 2.1.1.4. przygotowanie SI do tworzenia i odtwarzania kopii zapasowych oraz konfiguracja systemów operacyjnych, oprogramowania standardowego oraz aplikacji po odtworzeniu;
 - 2.1.1.5. realizacja działań proaktywnych zapobiegających potencjalnym Wadom oraz Awariom oraz poprawiających funkcjonowanie Systemu Informatycznego;
 - 2.1.1.6. rekonfiguracja systemów operacyjnych w przypadku zmian sprzętowych i na potrzeby bieżącej eksploatacji;
 - 2.1.1.7. rekonfiguracja innych elementów Środowisk (np. bazy danych, serwerów aplikacyjnych) w przypadku zmian sprzętowych i na potrzeby bieżącej eksploatacji;
 - 2.1.1.8. zarządzanie pojemnością, wydajnością i ciągłością działania Systemu Informatycznego;
 - 2.1.1.9. monitorowanie funkcjonowania kluczowych procesów systemów operacyjnych, baz danych, serwera usług katalogowych oraz pozostałych elementów Środowisk pod kątem funkcjonowania Systemu Informatycznego;
 - 2.1.1.10. aktualizacje bazy konfiguracji Środowisk;
 - 2.1.1.11. wspieranie testów funkcjonalnych i niefunkcjonalnych realizowanych na Środowiskach oraz przygotowywanie danych, statystyk, rekomendacji i opinii po zakończeniu takich testów;
 - 2.1.1.12. rekomendowanie aktualizacji Oprogramowania Wspierającego;
 - 2.1.1.13. instalowanie i utrzymywanie dostępności Środowisk oraz ich aktualizacji (w szczególności instalowanie i utrzymywanie dostępności systemu operacyjnego,

Oprogramowania Wspierającego, usług systemowych, rozwiązań HA oraz agentów systemów niezbędnych do monitorowania, tworzenia i odtwarzania kopii zapasowych, kontroli dostępu i bezpieczeństwa, zarządzania logami);

- 2.1.1.14. wgrywanie poprawek (patchy, patchsetów) dla systemu operacyjnego, Oprogramowania Wspierającego, usług systemowych, rozwiązań HA oraz agentów oprogramowania niezbędnych do monitorowania, tworzenia i odtwarzania kopii zapasowych, kontroli dostępu i bezpieczeństwa, zarządzania logami;
- 2.1.1.15. wprowadzanie zatwierdzonych przez Zamawiającego rekomendacji dotyczących rekonfiguracji Środowisk;
- 2.1.1.16. utrzymanie bezpiecznego repozytorium haseł do Środowisk;
- 2.1.1.17. prowadzenie i udostępnianie dziennika administratora;
- 2.1.1.18. bieżąca weryfikacja bezpieczeństwa Systemu Informatycznego, aktualizacja zabezpieczeń i hardening systemów operacyjnych, Oprogramowania Wspierającego i Aplikacji;
- 2.1.1.19. przygotowywanie szczegółowych rekomendacji w zakresie utrzymania Środowisk wraz z opisem korzyści biznesowych dla Zamawiającego wynikających z ich realizacji;
- 2.1.1.20. gromadzenie i bieżąca analiza logów systemowych pod kątem funkcjonowania Systemu Informatycznego wraz z raportowaniem i wdrażaniem rozwiązań wykrytych problemów;
- 2.1.1.21. umożliwianie wskazanym pracownikom Zamawiającego pełnego wglądu do konfiguracji i logów działających systemów operacyjnych, Oprogramowania Wspierającego i Aplikacji wchodzących w skład Środowisk;
- 2.1.1.22. co najmniej raz na 6 miesięcy na własnych środowiskach testowych lub za zgodą Zamawiającego – na Środowiskach Pomocniczych, wykonanie testów pełnego odtworzenia SI na podstawie kopii zapasowych oraz Dokumentacji oraz przedstawienie Zamawiającemu raportu dokumentującego przebieg i wyniki testów;
- 2.1.1.23. co najmniej raz na 6 miesięcy przeprowadzanie, na własnych środowiskach testowych lub za zgodą Zamawiającego – na Środowiskach Pomocniczych, testów wydajnościowych skalowalnych do Środowiska Produkcyjnego oraz przedstawienie Zamawiającemu raportu dokumentującego przebieg i wyniki testów;
- 2.1.1.24. informowanie Zamawiającego o problemach wykrytych na Środowiskach a pozostających poza obszarem odpowiedzialności Wykonawcy;
- 2.1.1.25. zapewnienie zgodności Środowisk Pomocniczych ze Środowiskiem Produkcyjnym;
- 2.1.1.26. dostosowywanie czasu przeprowadzenia zmian w konfiguracji Środowisk do czasu Okna serwisowego Usług oraz czasu Okna dostępności Środowiska Produkcyjnego;
- 2.1.1.27. nadanie Zamawiającemu, na potrzeby świadczenia usług infrastrukturalnych, z których Zamawiający będzie korzystał na podstawie odrębnej umowy, dostępu do systemów operacyjnych serwerów fizycznych z uprawnieniami umożliwiającymi realizację tych usług;
- 2.1.1.28. przekazanie Zamawiającemu uprawnień administracyjnych do systemów

- operacyjnych serwerów fizycznych w przypadku konieczności usunięcia awarii infrastruktury i realizacji incydentów dotyczących infrastruktury;
- 2.1.1.29. w cyklach 6-miesięcznych przedstawianie raportów, które podsumowują działania Wykonawcy podjęte w ramach następujących obowiązków Wykonawcy w obszarze GIU1:
 - 2.1.1.29.1 rekomendowania zmian z zakresu strojenia elementów Środowisk (w szczególności baz danych i serwerów aplikacyjnych oraz pozostałych);
 - 2.1.1.29.2 optymalizacji wykorzystania licencji Oprogramowania Wspierającego;
 - 2.1.1.29.3 przygotowania SI do wykonania kopii bezpieczeństwa oraz konfiguracja wszystkich elementów SI po odtworzeniu Systemu Informatycznego z kopii bezpieczeństwa;
 - 2.1.1.29.4 przygotowania i aktualizacja planów zapewnienia ciągłości działania SI.
 - 2.1.1.30. rejestrowanie podjętych działań (w systemie monitorowania SI Zamawiającego) na wszystkie komunikaty;
 - 2.1.1.31. co najmniej raz na 12 miesięcy wykonanie testów SI na podstawie planów zapewnienia ciągłości działania;
 - 2.1.1.32. udostępnianie żądanych informacji na temat konfiguracji Środowisk Zamawiającemu i wskazanym przez niego podmiotom, w szczególności bieżące przekazywanie informacji nowemu wykonawcy Usług w ramach okresu Przekazania Usług;
 - 2.1.1.33. koordynowanie działań mających na celu modyfikacje informacji zawartych w bazie konfiguracji oraz nadzór nad jej aktualnością;
 - 2.1.1.34. bieżąca optymalizacja i automatyzacja procesu administracji Środowiskami oraz zabezpieczanie skryptów już istniejących i wytwarzanych w ramach utrzymania Środowisk w repozytorium Zamawiającemu;
 - 2.1.1.35. bieżące dokumentowanie (udostępnianie informacji) aktualnego stanu i zmian w Środowiskach w szczególności w ramach Dokumentacji Administratora oraz Dokumentacji Technicznej.
- 2.1.2. Na podstawie Zgłoszeń, Wykonawca realizować będzie następujące czynności:
- 2.1.2.1. rekonfiguracja Środowisk;
 - 2.1.2.2. zarządzanie kontami i uprawnieniami w systemie operacyjnym oraz Oprogramowaniu Wspierającym;
 - 2.1.2.3. udostępnianie plików logów oraz wymaganych informacji na podstawie danych zgromadzonych w plikach logów;
 - 2.1.2.4. udostępnianie dzienników administratora;
 - 2.1.2.5. instalacja uaktualnień Oprogramowania Wspierającego zgodnie z warunkami Umowy;
 - 2.1.2.6. zestawianie Środowisk i udostępnianie Środowisk;
 - 2.1.2.7. implementacja rekomendacji w zakresie Usługi GIU1 wynikających z raportów sporządzanych przez Wykonawcę na podstawie Umowy;
 - 2.1.2.8. inne Zgłoszenia dotyczące administracji Środowiskami.

- 2.1.3. Wykonawca w przypadku skorzystania przez Zamawiającego z Usługi GIU1 w trakcie zawieszenia lub wypowiedzenia Grupy Usług Utrzymania Środowisk (G1) zgodnie z pkt 3.7.1 Umowy na potrzeby odbioru poszczególnych Modyfikacji ma obowiązek podejmować czynności na potrzeby Środowiska Pomocniczego dedykowanego do odbioru danej Modyfikacji opisane w pkt. 2.1.1. z wyłączeniem pkt 2.1.1.22, 2.1.1.23, 2.1.1.26, 2.1.1.29, 2.1.1.30, 2.1.1.31 oraz pkt. 2.1.2. powyżej w okresie wskazanym w Zamówieniu.
- 2.2. Wykonawca odpowiada za Dostępność Środowisk i Systemu Informatycznego liczoną zgodnie z Załącznikiem nr 1B do Umowy.
- 2.3. Zamawiający ma prawo wezwać Wykonawcę, nie częściej jednak niż raz na kwartał, do odtworzenia Systemu Informatycznego w wersji wskazanej przez Zamawiającego i na kopii bazy danych przekazanej przez Zamawiającego, zgodnie z repozytorium kodu, na wskazanym przez Zamawiającego Środowisku, na podstawie Dokumentacji, przy udziale przedstawicieli Zamawiającego, w terminie nie dłuższym niż 5 Dni Roboczych od wezwania. Przekazanie bazy danych na potrzeby odtworzenia nastąpi najpóźniej w chwili wezwania.

3. Okno dostępności Usługi

- 3.1. **Okno dostępności Usługi:** 6:00-18:00 od poniedziałku do piątku, z wyjątkiem dni ustawowo wolnych od pracy dla wszystkich Aplikacji.
- 3.2. **Okno dostępności Środowiska Produkcyjnego:** 6:00-22:00 od poniedziałku do piątku, z wyjątkiem dni ustawowo wolnych od pracy z zastrzeżeniem, że dla Aplikacji eWnioskiPlus oraz Aplikacji IRZplus okno dostępności Środowiska Produkcyjnego: 5:00-24:00 siedem dni w tygodniu.
- 3.3. Kierownik Utrzymania Zamawiającego, może zgłosić konieczność zapewnienia dostępności Usługi oraz dostępności Środowiska Produkcyjnego dla wszystkich Aplikacji do godziny 22:00 oraz w dni wolne od pracy, nie więcej jednak niż dla 30 dni w ciągu roku świadczenia Usługi, a Wykonawca akceptuje takie uprawnienie Zamawiającego. O takiej potrzebie Kierownik Utrzymania Zamawiającego będzie informował Kierownika Utrzymania Wykonawcy nie później niż na 3 Dni Robocze przed dniem wydłużenia.

4. Definicje priorytetów Zgłoszeń

Priorytet	Definicja
P1	Zgłoszenia w zakresie Usługi, które mają wpływ na usunięcie Wady w priorytecie P1 lub P2 określonym w Załączniku nr 2A do Umowy. Zgłoszenia dotyczące przekazania Zamawiającemu uprawnień administracyjnych do systemów operacyjnych serwerów fizycznych w przypadku konieczności usunięcia problemu i realizacji Zgłoszeń których rozwiązanie jest w gestii Zamawiającego.
P2	Zgłoszenia dotyczące nadania/modyfikacji/odebrania uprawnień dostępu do Środowisk i wszystkich jego elementów, Zgłoszenia udostępnienia plików logów; Zgłoszenia dotyczące zakresu Usługi, które mają wpływ na usunięcie Wady w priorytecie P3 określonym w Załączniku nr 2A do Umowy. Zgłoszenia dotyczące udostępnienia informacji lub udzielenia konsultacji dotyczących Usługi lub jej przedmiotu.
P3	Zgłoszenia dotyczące zakresu Usługi inne niż z P1 lub P2.

ZAŁĄCZNIK NR 1B

Opis Usługi Monitorowania Dostępności i Wydajności

1. Cel Usługi

- 1.1. Celem świadczenia Usługi GIU2 jest zapewnienie Zamawiającemu możliwości korzystania z Systemu Informatycznego poprzez minimalizowanie ryzyka niedostępności oraz niskiej wydajności Systemu Informatycznego w wyniku występowania Wad lub braku zasobów.
- 1.2. Monitorowanie pozwala na podjęcie odpowiednich kroków zanim dojdzie do zakłócenia dostępności lub obniżenia wydajności Systemu Informatycznego. Minimalizowane są skutki Wad mające wpływ na ciągłość procesów biznesowych obsługiwanych przez System Informatyczny.
- 1.3. Monitorowanie odbywa się przy użyciu systemu monitorowania dostępności i wydajności Systemu Informatycznego Zamawiającego. Zamawiający umożliwia Wykonawcy stały dostęp do systemu monitorowania.

2. Zakres Usługi

- 2.1. Usługa GIU2 obejmuje monitorowanie wydajności i dostępności Systemu Informatycznego i Środowisk.
- 2.2. Wykonawca, na podstawie zgłoszeń oraz niezależnie od zgłoszeń Zamawiającego, ma obowiązek podejmować działania niezbędne dla zapewnienia celu, kompletności i efektywności Usługi, w tym:
 - 2.2.1. monitorowanie kluczowych procesów Systemu Informatycznego;
 - 2.2.2. monitorowanie funkcji biznesowych;
 - 2.2.3. monitorowanie kluczowych zasobów baz danych, serwerów aplikacyjnych oraz pozostałych elementów Środowisk, łącznie z ich serwerami administracyjnymi;
 - 2.2.4. monitorowanie kluczowych parametrów baz danych i serwerów aplikacyjnych oraz pozostałych elementów Środowisk;
 - 2.2.5. wdrażanie nowych wersji czujek (po stronie SI) oprogramowania pomocniczego służącego do monitorowania dostępności i wydajności Systemu Informatycznego;
 - 2.2.6. mierzenie czasów odpowiedzi wybranych funkcji Systemu Informatycznego;
 - 2.2.7. niezwłoczne informowanie Zamawiającego o jakimkolwiek czynniku wpływającym na Dostępność Środowisk lub Systemu Informatycznego bez względu na to po czyjej stronie leży przyczyna. Rejestrowanie w oprogramowaniu pomocniczym służącym do monitorowania dostępności i wydajności Systemu Informatycznego wszystkich problemów oraz podjętych przez Wykonawcę działań naprawczych;
 - 2.2.8. diagnozowanie i wskazywanie „wąskich gardeł” oraz ich usuwanie w ramach prac niewykraczających z zakresu GIU1;

2.2.9. w przypadku problemów wydajnościowych i innych Wad: inicjowanie świadczenia Usług z innych grup Usług, przy czym:

2.2.9.1. jeżeli Usługi z takiej grupy Usług są świadczone przez Wykonawcę, Wykonawca ma obowiązek w ciągu 4 godzin od chwili dokonania Zgłoszenia, w Oknie dostępności Usługi, dokonać nowego Zgłoszenia w SOZ i rozpocząć świadczenie tych Usług (Czas Reakcji);

2.2.9.2. jeżeli Usługi z takiej grupy są świadczone przez innego wykonawcę, Wykonawca ma obowiązek dokonać zgłoszenia w SOZ potrzeby wykonania tych Usług w ciągu 4 godzin (Czas Reakcji) od chwili dokonania Zgłoszenia przez Zamawiającego, w Oknie dostępności Usługi;

3. Okno dostępności Usługi

3.1. **Okno dostępności Usługi:** 6:00-18:00 od poniedziałku do piątku, z wyjątkiem dni ustawowo wolnych od pracy dla wszystkich Aplikacji.

3.2. Kierownik Utrzymania Zamawiającego, może zgłosić konieczność zapewnienia dostępności Usługi dla wszystkich Aplikacji do godziny 22:00 oraz w dni wolne od pracy, nie więcej jednak niż 30 dni w ciągu roku świadczenia Usługi, a Wykonawca akceptuje takie uprawnienie Zamawiającego. O takiej potrzebie Kierownik Utrzymania Zamawiającego będzie informował Kierownika Utrzymania Wykonawcy nie później niż na 3 Dni Robocze przed weekendem, w którym wymagane jest świadczenie Usługi.

4. Definicje priorytetów Zgłoszeń

Priorytet	Definicja
P1	Zgłoszenia dotyczące udostępnienia danych z systemu monitorowania

5. Dostępność Systemu Informatycznego (SI)

5.1. Dostępność SI mierzona jest tylko na Środowisku Produkcyjnym.

5.2. Dostępność SI będzie zdefiniowana jako wartość wyrażona w procentach określająca

5.2.1. wskaźnik dostępności:

5.2.1.1. Aplikacji ZSZiK

5.2.1.2. Aplikacji IACSplus

5.2.1.3. Aplikacji GIS

5.2.1.4. Aplikacji SIZ

5.2.1.5. Aplikacji PZSIPplus

5.2.1.6. Aplikacji PA

5.2.1.7. Aplikacji eWniosekPlus

5.2.1.8. Aplikacji IRZplus

5.2.1.9. Aplikacji eWoP.

- 5.3. Poszczególne Aplikacje uznawać się będzie za dostępne, jeśli zdefiniowana wyżej dostępność w danym miesiącu będzie wynosiła nie mniej niż:
- 5.3.1. 95% dla Aplikacji ZSZiK,
 - 5.3.2. 95% dla Aplikacji IACSplus,
 - 5.3.3. 95% dla Aplikacji GIS,
 - 5.3.4. 85% dla Aplikacji SIZ,
 - 5.3.5. 98% dla Aplikacji PA,
 - 5.3.6. 98% dla Aplikacji PZSIPplus,
 - 5.3.7. 99% dla Aplikacji eWniosekPlus w okresie 15 marca - 9 czerwca oraz 90% w okresie pozostałym, tj. 10 czerwca – 14 marca,
 - 5.3.8. 98% dla Aplikacji IRZplus,
 - 5.3.9. 99% dla Aplikacji eWoP.
- 5.4. W przypadku Oprogramowania Bazowego, wykonanego na podstawie odrębnych umów i scertyfikowanego przez Wykonawcę zgodnie z Załącznikiem nr 2C do Umowy, stanowiącego inne niż wskazane w Załączniku nr 0 do Umowy aplikacje główne i moduły funkcjonalne, Koordynatorzy Umowy uzgodnią wskaźniki dostępności przed udostępnieniem tego oprogramowania na Środowisku Produkcyjnym.
- 5.5. Pomiary Dostępności SI dla każdej z powyższych Aplikacji będą wykonywane w Dniach Roboczych okresowo, co 15 minut.
- 5.6. Wskaźnik Dostępności SI dla danej Aplikacji liczony będzie jako stosunek ilości Dni Roboczych w miesiącu, w którym dana Aplikacja spełnia zdefiniowane poniżej kryterium dostępności do całkowitej ilości Dni Roboczych w danym miesiącu.
- 5.7. Określanie wskaźnika Dostępności każdej z powyższych Aplikacji będzie wykonywane niezależnie według poniższego algorytmu z indywidualnymi zestawami parametrów określonymi w Okresie Przejściowym, a także określonymi w ramach usługi G2U3 i wdrożonymi w ramach usługi GIU2.
- 5.8. Na potrzeby wyliczenia kryterium Dostępności ustala się następujące definicje ograniczeń czasowych wyników pomiarów Dostępności:
- 5.8.1. maksymalny czas wykonania dla każdej funkcji (ustalony jako 150% czasu wykonania funkcji wynikającego z wymagań niefunkcjonalnych dla danej funkcji (zwanymi dalej „WNF”) uzgodnionych przez Kierowników Utrzymania Stron) zwany dalej „MCW”;
 - 5.8.2. maksymalny czas oczekiwania na wykonanie dla każdej funkcji (ustalony jako 200% czasu wykonania funkcji wynikającego z WNF) zwany dalej „MCO”;
 - 5.8.3. czas niedostępności (ustalony jako 500% czasu wykonania funkcji wynikającego z WNF) zwany dalej „CN”.

5.9. Spełnianie kryterium Dostępności dla danego dnia obliczane będzie według następującego algorytmu:

5.9.1. Dla każdego momentu pomiaru w chwili t wykonać:

5.9.1.1. Wyliczyć sumę ważoną czasów wykonania funkcji Aplikacji zmierzonych w chwili t .

5.9.1.2. Nazwać wyliczoną wartość „Czasem Wykonania” dla chwili t (zwany dalej „CZW(t)”).

$$CZW(t) = \sum_{n \in F} w_n T_n(t),$$

gdzie:

$CZW(t)$ – wartość Czasu Wykonania dla chwili t .

$T_n(t)$ – czas wykonania funkcji n zmierzony w chwili t .

w_n – waga przypisana funkcji n , sposób jej wyliczania jest podany dalej

F – zbiór funkcji których czasy wykonania są mierzone.

5.9.1.3. W przypadku braku pomiaru czasu $T_n(t)$ wykonania danej funkcji wynikającego z awarii systemu pomiarowego, innych przyczyn leżących po stronie Wykonawcy lub w przypadku przekroczenia maksymalnego czasu oczekiwania na wykonanie (MCO) do obliczeń $CZW(t)$ będzie przyjmowany czas równy czasowi niedostępności (CN) danej funkcji.

5.9.2. W momencie posiadania wyników punktu powyżej dla całego dnia wykonać:

5.9.2.1. ze zbioru wyników odrzucić maksymalnie 5% wyników (zaokrąglonych w dół do liczby całkowitej) o największych ustandaryzowanych odchyleniach od średniej arytmetycznej większych od 1, liczonych wg wzoru:

$$W = \frac{\left| CZW(t) - \frac{1}{n} \sum CZW(t) \right|}{\frac{1}{n} \sum \left| CZW(t) - \frac{1}{n} \sum CZW(t) \right|},$$

gdzie wszystkie sumy przeprowadzane są po całym zbiorze wartości $CZW(t)$ danego dnia:

W – ustandaryzowane odchylenie od średniej,

n – ilość pomiarów.

5.9.2.2. W ten sposób określany jest zbiór D wszystkich pomiarów z danego dnia wykorzystywanych do dalszych obliczeń.

5.9.2.3. Powyższa operacja ma na celu wyeliminowanie pomiarów, które należy uważać za niemiernodajne (np. wynikające z niedokładności pomiaru bądź czynników losowych niezależnych od Wykonawcy). Należy podkreślić, że algorytm taki powoduje eliminację pomiarów zarówno znacząco przekraczających jak i mniejszych od średniej arytmetycznej.

5.9.2.3.1 jeżeli Wykonawca świadczący Usługi z grupy Usług G1 świadczy także Usługi z grupy Usług G2, do wyliczeń uwzględnia się wszystkie pomiary;

5.9.2.4. jeżeli problem z Dostępnością lub wydajnością SI będzie spowodowany Wadą, to:

5.9.2.4.1 Czas usuwania Wady nie jest uwzględniany podczas wyliczania Dostępności (jest traktowany analogicznie jak Okno serwisowe) pod warunkiem, że Wykonawca świadczący Usługi z grupy Usług G1 zgłosi istnienie Wady wykonawcy Usług z grupy Usług G2 i wskaże w zgłoszeniu, jaki wpływ na dostępność SI ma Wada, i Wada ta rzeczywiście istnieje (zgłoszenie nie jest bezzasadne). W takim wypadku czas od chwili utraty Dostępności do chwili zgłoszenia Wady nie jest uwzględniany podczas wyliczania Dostępności.

5.9.2.4.2. Jeżeli w danym miesiącu kalendarzowym Wykonawca świadczący Usługi z grupy Usług G1 trzykrotnie zgłosił istnienie Wady wskazując, że powoduje ona brak dostępności SI, a Wada ta nie istnieje lub nie ma wpływu na dostępność SI lub Wykonawca nie zgłosił Wady, czas usuwania wszystkich Wad dotyczących dostępności (także Wad usuniętych wcześniej) w danym miesiącu kalendarzowym będzie uwzględniany podczas wyliczania Dostępności.

5.9.3. Wyliczyć średnią arytmetyczną CZW (nazywaną „Średnim Czasem Wykonania”) dla zbioru D pomiarów wybranych z danego dnia.

$$\overline{CZW}(D) = \frac{\sum_{t \in D} CZW(t)}{\overline{D}},$$

gdzie:

$CZW(t)$ – wartości Czasów Wykonania dla poszczególnych chwil t ,

D – zbiór wszystkich nieodrzuconych pomiarów wykonanych danego dnia,

\overline{D} - moc zbioru D (liczba jego elementów).

5.9.4. Porównać Średni Czas Wykonania z „Gwarantowanym Czasem Wykonania” zwanym dalej „GCW” wyliczanego zgodnie z:

$$GCW = \sum_{n \in F} w_n MCW_n,$$

gdzie:

GCW – wartość Gwarantowanego Czasu Wykonania jest niezależna od czasu,

MCW_n – maksymalny czas wykonania dla funkcji n ,

w_n – waga przypisana funkcji n , taka sama jak we wzorze na $CZW(t)$, sposób jej wyliczenia podany jest dalej,

F – zbiór funkcji których czasy wykonania są mierzone.

5.9.5. Kryterium Dostępności dla danego dnia uznaje się za spełnione jeśli Średni Czas Wykonania dla danego dnia jest mniejszy lub równy Gwarantowanemu Czasowi Wykonania. W przeciwnym wypadku kryterium dostępności uznaje się za niespełnione.

5.10. Zbiór F funkcji, czasy MCW, MCO, CN oraz wagi w_n przypisane poszczególnym funkcjom dla poszczególnych elementów systemów aplikacyjnych zostaną wybrane następująco:

5.10.1. Do zbioru zostaną wybrane funkcje najczęściej używane, bądź krytyczne dla jej funkcjonowania (przez krytyczne rozumie się fakt, że wyniki ich działania są wykorzystywane przez możliwie najwięcej innych funkcji aplikacji).

5.10.2. Czasy MCW, MCO i CN dla każdej funkcji zostaną wyliczone według wzorów podanych powyżej na podstawie czasów wykonania funkcji podanych w ostatecznej zatwierdzonej w Okresie przejściowym wersji wymagań niefunkcjonalnych dla danej wersji aplikacji. Każdorazowa zmiana czasu wykonania funkcji w nowej wersji wymagań niefunkcjonalnych wynikająca np. ze zmian w aplikacji będzie za sobą pociągać zmianę wartości tych parametrów.

5.10.3. Wagę w_n dla każdej funkcji ustalonej jako iloraz liczby 100 i iloczynu ilości funkcji (mocy zbioru F) MCW dla danej funkcji wyrażonego w sekundach. Tak wprowadzona waga ma na celu uzyskanie jednakowego wpływu szybkości realizacji każdej z funkcji na wyliczany „Średni Czas Wykonania” niezależnie od wielkości MCW.

$$w_n = \frac{100}{F * MCW_n}$$

5.10.4. Pomiary czasów wykonania poszczególnych funkcji (oznaczanych jako $T_n(t)$) będą wykonywane przez zautomatyzowane oprogramowanie wykonujące operacje w sposób możliwie najbardziej zbliżony do pracy użytkownika, stworzone przez Wykonawcę, do którego Wykonawca zapewni Zamawiającemu dostęp w trybie do odczytu.

6. Dostępność Środowisk

6.1. Dostępność Elementu Środowiska – pojedynczy pomiar dostępności elementu Środowiska w danej chwili (moment pomiaru) przyjmujący wartość 1 (element dostępny) lub wartość 0 (element niedostępny).

6.2. Dostępność Środowiska – wartość obliczona na bazie Dostępności Elementów Środowiska dla wszystkich elementów wchodzących w skład danego Środowiska obliczona zgodnie z algorytmem przedstawionym poniżej. Dostępność Środowiska przyjmuje wartości z przedziału $\langle 0,1 \rangle$ (0-Środowisko niedostępne, 1-Środowisko dostępne, wartości pomiędzy 0 i 1 - Środowisko częściowo dostępne)

6.3. Dostępność Środowiska w Okresie Czasu – wartość obliczana jako średnia arytmetyczna wyliczonych Dostępności Środowiska za dany okres czasu (dla wszystkich momentów pomiaru z zadanego okresu czasu), z uwzględnieniem zasad wyłączenia pomiarów z obliczeń.

6.4. W szczególności:

6.4.1. Dostępność Środowiska Miesięczna – Dostępność Środowiska w Okresie Czasu będącym miesiącem kalendarzowym (okres rozliczeniowy).

6.5. Dostępność Środowisk mierzona jest tylko dla Środowisk Produkcyjnych.

6.6. Zasady pomiaru i wyliczania Dostępności Środowisk:

6.6.1. pomiar Dostępności Elementu Środowiska oraz obliczanie wartości Dostępności Środowiska odbywało się będzie okresowo co 15 minut w Oknie dostępności Środowisk Produkcyjnych.

6.6.2. Dostępność Środowisk będzie liczona odrębnie dla wszystkich Elementów Środowisk w podziale na następujące Aplikacje:

6.6.2.1. Aplikacja ZSZiK,

6.6.2.2. Aplikacja IACSplus,

6.6.2.3. Aplikacja GIS,

6.6.2.4. Aplikacja SIZ,

6.6.2.5. Aplikacja PZSIPplus,

6.6.2.6. Aplikacja PA,

6.6.2.7. Aplikacja eWniosekPlus,

6.6.2.8. Aplikacja IRZplus,

6.6.2.9. Aplikacja eWoP.

6.6.3. W przypadku zmian w Elementach Środowisk, wynikających z wykonania Oprogramowania Bazowego, Koordynatorzy Umowy uzgodnią je przed udostępnieniem tego oprogramowania na Środowisku Produkcyjnym.

6.6.4. Zasady wyłączania pomiarów z obliczeń Dostępności Środowiska:

6.6.4.1. pomiary (lub ich brak) z okresu Okna Serwisowego nie są uwzględniane przy wyliczaniu Dostępności Środowiska w Okresie Czasu;

6.6.4.2. planowane (uzgodnione przez Kierowników Utrzymania Stron) przestoje Środowisk traktowane są analogicznie jak Okna Serwisowe;

6.6.5. przerwy w Dostępności elementów bądź całych Środowisk wywołane czynnikami nie leżącymi po stronie Wykonawcy Usługi lub spowodowanymi siłą wyższą, nie będą brane pod uwagę podczas wyliczania Dostępności Środowisk.

6.6.6. Do określenia Dostępności poszczególnych elementów Środowisk będą wykorzystywane pomiary działania procesów krytycznych niezbędnych do działania tych elementów. W szczególności:

6.6.6.1. Dla elementów, na których pracują bazy danych – procesu nasłuchu (ang. *listener*) baz danych.

- 6.6.6.2. Dla elementów, na których pracują serwery aplikacyjne – procesy nasłuchu każdego z serwerów aplikacyjnych.
- 6.6.6.3. Dla elementów, na których pracują serwery usług katalogowych – procesy nasłuchu z serwera usług katalogowych.
- 6.6.6.4. Dla elementów, na których pracują serwery Load Balancer – procesy nasłuchu z serwera Load Balancer.
- 6.6.7. Element Środowiska, dla którego nie będzie można dokonać pomiaru w ciągu maksymalnie 2 minut od planowanego momentu pomiaru danych na potrzeby określenia kryterium dostępności, będzie uznawany za niedostępny z winy Wykonawcy, chyba, że Wykonawca wykaże niezwłocznie po zdarzeniu, że na brak możliwości pomiaru wpłynęły czynniki niezależne od Wykonawcy.
- 6.7. Pierwszym etapem obliczania Dostępności Środowisk będzie określenie parametrów wejściowych (wag przyporządkowanych poszczególnym Elementom Środowisk) służących do jego obliczania. Pierwsze określenie parametrów wejściowych nastąpi w Okresie Przejściowym. W przypadku zmiany w Środowiskach (gdy do infrastruktury zostaną dodane/usunięte elementy, albo zmieni się architektura Środowiska) mających wpływ na parametry, Kierownik Utrzymania Zamawiającego prześle aktualny katalog parametrów wejściowych, a Wykonawca będzie miał prawo w terminie 2 Dni Roboczych wnieść do niego uwagi. Ostateczna lista parametrów wymaga zatwierdzenia przez Kierowników Utrzymania Stron. W takim przypadku, do czasu zatwierdzenia listy parametrów, Usługa nie jest świadczona.
- 6.8. Pierwszym krokiem określania parametrów wejściowych będzie określenie zbioru wszystkich elementów Środowisk podlegających tej Usłudze. Zbiór ten zostanie nazwany A.
- 6.9. Dodatkowe założenia dotyczące konstrukcji zbioru A:
- 6.9.1. Każdy element tego zbioru (czyli zazwyczaj serwer) będzie reprezentowany przez przypisaną do niego wagę oznaczaną literą „w”. Wyliczenie wartości wag jest przedstawione poniżej i jest konieczne do określenia dostępności każdego ze środowisk.
- 6.9.2. Do każdego elementu zbioru A powinna zostać określona informacja do jakiego Środowiska jest przyporządkowany.
- 6.9.3. Jeśli element należy jednocześnie do Środowiska Pomocniczego i Środowiska Produkcyjnego to jest uwzględniany jako element Środowiska Produkcyjnego.
- 6.9.4. Jeśli element należy do dwóch Środowisk Produkcyjnych, to w wyrażeniach w zbiorze A powinien wystąpić podwójnie – raz jako należący do jednego, raz do drugiego Środowiska. Dostępność takiego elementu powinna być mierzona dwukrotnie, każdorazowo w sposób odpowiadający jego roli w poszczególnym Środowisku.
- 6.10. Następnie zbiór A powinien zostać podzielony na podzbiory według kryterium określającego do jakiego Środowiska będą należeć poszczególne elementy zbioru A. Zbiory elementów należących do poszczególnych Środowisk będą nazywane S. Zatem danymi wyjściowymi do obliczania kryterium Dostępności Usługi będzie lista zbiorów wag:

$$S^{\{1\}} = \{w_1^{\{1\}}, w_2^{\{1\}}, \dots, w_{M1}^{\{1\}}\},$$

$$S^{\{2\}} = \{w_1^{\{2\}}, w_2^{\{2\}}, \dots, w_{M2}^{\{2\}}\},$$

...

$$S^{\{N\}} = \{w_1^{\{N\}}, w_2^{\{N\}}, \dots, w_{MN}^{\{N\}}\},$$

...

$$S^{\{MS\}} = \{w_1^{\{MS\}}, w_2^{\{MS\}}, \dots, w_{MMS}^{\{MS\}}\},$$

gdzie:

S – nazwa zbioru elementów środowiska reprezentowanych przez przypisane im wagi w . W jego górnym indeksie nazwy zbioru w nawiasach klamrowych znajduje się numer kolejny środowiska: od 1 do MS (MS oznacza ilość środowisk podlegających usłudze). Kolejność numerowania środowisk jest bez znaczenia.

w – waga poszczególnego elementu środowiska, która będzie obliczona według algorytmu przedstawionego poniżej. W jej górnym indeksie znajduje się numer środowiska do jakiego należy ta waga, w dolnym indeksie jest to numer kolejny elementu środowiska: od 1 do ilości elementów danego środowiska (zależnej od środowiska, więc nazywanej różnie: $M1, M2, \dots, N, \dots, MMS$ – dla odpowiednio środowisk 1, 2, ..., N, \dots, MS). Kolejność numerowania elementów środowiska nie ma znaczenia.

6.11. Następnym krokiem będzie podzielenie każdego zbioru S_N gdzie $N=1, \dots, MS$ na podzbiory elementów równoważnych z punktu widzenia poszczególnych środowisk systemów aplikacyjnych. Za elementy równoważne będzie się uważać takie, które przestają pełnić swoją funkcję dopiero w momencie, gdy wszystkie elementy podzbioru stają się niedostępne. Przykładowo, elementy klastra niezawodnościowego działającego w jakimś środowisku będą uważane za elementy równoważne, więc będą należały do jednego podzbioru. Podzbiory elementów równoważnych dla danego środowiska N nazywane będą $R_m^{\{N\}}$ (gdzie $m=1, \dots, MZ$; zaś MZ określa liczbę podzbiorów elementów równoważnych dla danego środowiska). Zbiory te będą się składały z jednego (dla elementów nie mających elementów równoważnych – nazywanych „pojedynczymi punktami awarii”), albo czasami wielu elementów. Cechą jednoelementowych zbiorów elementów równoważnych będzie to, że niedostępność któregośkolwiek z tych zbiorów powoduje nie działanie całego środowiska, do którego należy ten element.

6.12. Zgodnie z powyższą procedurą zbiór elementów Środowiska (reprezentowanych przez ich wagi) mający przed wykonaniem tego kroku postać:

$$S^{\{N\}} = \{w_1^{\{N\}}, w_2^{\{N\}}, \dots, w_{MN}^{\{N\}}\},$$

przybiera postać:

$$S^{\{N\}} = \{R_1^{\{N\}}, R_2^{\{N\}}, \dots, R_{MZ}^{\{N\}}\},$$

gdzie:

R – są zbiorami elementów równoważnych wyznaczonymi dla danego środowiska numerowanymi od 1 do MZ . Każdy z tych zbiorów ma postać:

$$R_m^{\{N\}} = \{w_{m,1}^{\{N\}}, w_{m,2}^{\{N\}}, \dots, w_{m,MR}^{\{N\}}\},$$

gdzie:

w – są wagami poszczególnych elementów równoważnych (czyli np. węzłów klastra wydajnościowego). Ich liczba dla każdego zbioru może być inna – tutaj jest oznaczana jako MR .

- 6.13. Następnie w ramach każdego zbioru $R_m^{\{N\}}$ elementów równoważnych będą wyliczone wagi poszczególnych elementów tego zbioru. Jeśli MR jest liczbą elementów zbioru $R_m^{\{N\}}$, to każdemu z elementów tego zbioru zostanie przyporządkowana waga $1/MR$. Powyższa definicja zbioru elementów równoważnych przybiera więc postać:

$$R_m^{\{N\}} = \left\{ \underbrace{\frac{1}{MR}, \frac{1}{MR}, \dots, \frac{1}{MR}}_{MR \text{ razy}} \right\},$$

- 6.14. Zatem wagi dla elementów zbiorów jednoelementowych będą wynosiły 1, a czym większa liczba elementów, tym wagi będą mniejsze. Przykładowo, elementy klastra niezawodnościowego składającego się z ośmiu węzłów będą miały wagi $1/8$.

- 6.15. Zgodnie z przedstawionym powyżej algorytmem są wyznaczone wagi dla wszystkich elementów wchodzących w skład Środowisk podlegających tej Usłudze.

- 6.16. Równie ważnym efektem wykonania tego algorytmu jest podział poszczególnych środowisk na zbiory elementów równoważnych. Jest on podstawą do wyliczania kryterium Dostępności.

- 6.17. Kryterium Dostępności Usługi w danej chwili będzie obliczane według następującego algorytmu.

- 6.18. W danym momencie będą mierzone dostępności poszczególnych elementów Środowisk. W wyniku pomiarów otrzymany zostanie zbiór wartości 0 lub 1, który podzielony na Środowiska i dalej na zbiory elementów równoważnych w ramach tych Środowisk – analogicznie jak to miało miejsce dla wag:

$$D^{\{Z\}} = \{DR_1^{\{Z\}}, DR_2^{\{Z\}}, \dots, DR_N^{\{Z\}}, \dots, DR_{M1}^{\{Z\}}\},$$

$$DR_N^{\{Z\}} = \{d_{N,1}^{\{Z\}}, d_{N,2}^{\{Z\}}, \dots, d_{MZ}^{\{Z\}}\},$$

gdzie:

D – zbiór wartości dostępności elementów Środowiska zmierzonych w danej chwili, w górnym indeksie numer Środowiska, numer ten zmienia się na zasadach analogicznych, jak podano wyżej dla analizy elementów środowiska i określania ich wag;

DR – podzbiór wartości dostępności równoważnych elementów Środowiska;

d – wartość pomiaru dostępności konkretnego elementu Środowiska o numerze podanym w górnym indeksie, o numerze podzbioru elementów równoważnych Środowiska podanym w

dolnym indeksie przed przecinkiem oraz numerze kolejnym w ramach zbioru elementów równoważnych podanym w dolnym indeksie po przecinku.

6.19. Kryterium Dostępności dla danego Środowiska o numerze Z będzie wyliczane według wzoru:

$$kd_z = \prod_{n=1}^{MN_z} \left(1,1 - \frac{0,11}{\sum_{m=1}^{MM_n} w_{n,m}^{\{Z\}} * d_{n,m}^{\{Z\}} + 0,1} \right)$$

gdzie:

$w_{n,m}^{\{Z\}} w_{n,m}^{\{Z\}}$ – waga elementu (serwera) numer m należącego do zbioru numer n elementów równoważnych tego środowiska o numerze Z ;

$d_{n,m}^{\{Z\}} d_{n,m}^{\{Z\}}$ – zmierzona dostępność elementu (serwera) numer m należącego do zbioru numer n elementów równoważnych tego środowiska o numerze Z ;

MN_z – ilość zbiorów elementów równoważnych w środowisku numer Z ;

MM_n – ilość elementów równoważnych zbioru elementów równoważnych numer n (numer środowiska nie podany, ale chodzi o środowisko Z);

kd_z – kryterium Dostępności Środowiska o numerze Z . Wartość zmienia się od 1 (środowisko w pełni dostępne) do 0 (środowisko niedostępne). Wartości 0 oznacza niedostępność środowiska ze względu na nie działanie elementów będących albo pojedynczymi punktami awarii, albo całych zbiorów elementów równoważnych (np. wszystkich elementów klastra niezawodnościowego jednocześnie). Wartości pomiędzy 1 a 0 opisują w przybliżony sposób poziom dostępności środowiska, jeśli niektóre z elementów równoważnych nie działają.

6.20. Wartość Dostępności dla każdego Środowiska określa się według wzoru:

$$\text{Dostępność} = kd_z \times 100\%$$

Gdzie:

kd_z – kryterium Dostępności poszczególnego Środowiska wyliczone zgodnie ze schematem powyżej.

ZAŁĄCZNIK NR 1C

Opis Usługi Instalacji

1. Cel Usługi

- 1.1. Celem Usługi jest zapewnienie Zamawiającemu możliwości korzystania z wersji Systemu Informatycznego, poprzez ich instalację na Środowiskach. Korzyścią biznesową dla Zamawiającego jest zapewnienie możliwości obsługi procesów biznesowych Zamawiającego w oparciu o System Informatyczny zawierający zainstalowane Oprogramowanie Bazowe.

2. Zakres Usługi

- 2.1. Usługa G1U3 wykonywana będzie na Środowiskach i obejmuje instalację Oprogramowania Bazowego.
- 2.2. Wykonawca, na podstawie Zgłoszeń oraz niezależnie od Zgłoszeń Zamawiającego, ma obowiązek podejmować działania niezbędne dla zapewnienia celu, kompletności i efektywności Usługi, w tym:
 - 2.2.1. instalowanie wersji Aplikacji,
 - 2.2.2. uruchamianie skryptów bazodanowych,
 - 2.2.3. uruchamianie mikroprogramów migrujących dane,
 - 2.2.4. wprowadzanie zmian konfiguracji baz danych, serwerów aplikacyjnych i systemów operacyjnych,
- zgodnie z wymaganiami opisanymi w instrukcjach instalacji, sporządzonych na podstawie Załącznika nr 2B1 do Umowy;
 - 2.2.5. przeprowadzenie innych czynności instalacyjnych niezbędnych do przeprowadzenia prawidłowej instalacji;
 - 2.2.6. informowanie zgłaszającego, który zgłosił konieczność przeprowadzenia instalacji, o dokonanym wdrożeniu.
- 2.3. Poszczególne instalacje powinny być wykonywane zgodnie z kolejnością przekazania wersji Aplikacji. Ewentualne zmiany kolejności instalacji muszą być zatwierdzone przez Zamawiającego.
- 2.4. W przypadku zawieszenia Zgłoszenia instalacji przez Kierownika Utrzymania Zamawiającego, dla danej wersji wszystkie Zgłoszenia instalacji z wersjami następnymi również zostają zawieszane, do momentu wznowienia realizacji Zgłoszenia powodującego zawieszenie Zgłoszeń następników. Od momentu wznowienia Zgłoszenia, wznowione zostają wszystkie następne wersje.
- 2.5. W przypadku realizacji Zgłoszenia instalacji wymagającego wyłączenia Środowiska Produkcyjnego, czas wyłączenia danego Środowiska Produkcyjnego, na które Zamawiający wyraził zgodę, nie jest wliczany do Czasu Realizacji Usług, które wymagają dostępu do tego Środowiska, ani nie jest uwzględniany przy obliczaniu Dostępności.

- 2.6. W przypadku, jeżeli zakładany czas dla instalacji przewidzianej w jednym Oknie dostępności Usługi nie jest możliwy do zrealizowania z przyczyn niezależnych od Wykonawcy, Kierownicy Utrzymania Stron uzgodnią termin realizacji tej instalacji.
- 2.7. Wykonawca ma obowiązek utrzymywania na bieżąco Rejestru Wdrożeń (dostępnego dla Zamawiającego), obejmującego listę wszystkich wdrożeń wraz z identyfikatorem, numerem wydania oprogramowania oraz daty wdrożenia, prowadzonego przyrostowo i niezwłocznie uzupełnianego każdorazowo po zakończeniu wdrożenia.

3. Okno dostępności Usługi

- 3.1. Okno dostępności Usługi dla przyjmowania Zgłoszeń: Dni Robocze.
- 3.2. Okno dostępności Usługi dla instalacji na Środowiska Produkcyjne:
- 3.2.1. w każdy wtorek i czwartek w godzinach 22:00-6:00 dla instalacji w obszarze Systemu Informatycznego, z zastrzeżeniem, że dla instalacji Poprawek dotyczących Awarii, Okno dostępności rozszerza się na czas od poniedziałku do piątku w godz. 6:00 – 22:00, z wyłączeniem dni wolnych od pracy u Zamawiającego;
- 3.2.2. dwa okna (od piątku godz. 22:00 do poniedziałku godz. 6:00) każdego miesiąca dla instalacji w obszarze Systemu Informatycznego; okna te będą ustalane przez Kierowników Utrzymania Stron.
- 3.3. W uzasadnionych sytuacjach Kierownicy Utrzymania mogą ustalić dodatkowe okno dostępności Usługi dla instalacji na Środowisku Produkcyjnym, w tym w dni wolne od pracy u Zamawiającego.
- 3.4. Okno dostępności Usługi dla instalacji na Środowiska Pomocnicze: Dni Robocze.

4. Definicje priorytetów Zgłoszeń

Priorytet	Definicja
P1	Zgłoszenia instalacji Oprogramowania Bazowego na Środowisko Produkcyjne
P2	Zgłoszenia instalacji Oprogramowania Bazowego na Środowisko Pomocnicze

ZAŁĄCZNIK NR 2

Opis Grupy Usług Zapewnienia Jakości

1. Zakres Grupy Usług Zapewnienia Jakości

1.1. W skład grupy Usług G2 wchodzi następujące Usługi:

- 1.1.1. Usługa G2U1 Usuwanie Wad;
- 1.1.2. Usługa G2U2 Zarządzanie Kodem i Dokumentacją;
- 1.1.3. Usługa G2U3 Integracja i Certyfikacja;

2. Cel świadczenia grupy Usług

- 2.1. Celem świadczenia grupy Usług G2 jest zapewnienie niezawodnego i optymalnego funkcjonowania Systemu Informatycznego, usuwanie Błędów występujących w Systemie Informatycznym, pielęgnacja Systemu Informatycznego poprzez wykonywanie czynności związanych z obsługą Zgłoszeń, usuwaniem Wad, nadzorem nad całością kodu źródłowego i Dokumentacji, a także wdrażanie do Systemu Informatycznego i Dokumentacji produktów niewykonanych przez Wykonawcę oraz przejęcie przez Wykonawcę odpowiedzialności za ich właściwą integrację z SI i Dokumentacją oraz dalsze utrzymanie.
- 2.2. Korzyścią biznesową dla Zamawiającego będzie niezawodne działanie Systemu Informatycznego oraz rozwiązywanie pojawiających się problemów w czasach oczekiwanych przez Zamawiającego. Oba te czynniki bezpośrednio przekładają się na możliwość realizacji procesów biznesowych Zamawiającego.
- 2.3. Zamawiający oczekuje, że efektem wykonywania Usług z grupy Usług G2 będą m. in.:
 - 2.3.1. niezawodnie działający System Informatyczny;
 - 2.3.2. obsłużone Zgłoszenia zgodnie z zasadami określonymi w Umowie;
 - 2.3.3. Poprawki lub informacje o przyczynie wystąpienia okoliczności będących podstawą do dokonania Zgłoszenia i proponowanym przez Wykonawcę sposobie dalszego postępowania;
 - 2.3.4. scertyfikowane produkty zaimplementowane do SI lub Dokumentacji;
 - 2.3.5. wersje instalacyjne Systemu Informatycznego zawierające nowe wersje Systemu Informatycznego;
 - 2.3.6. aktualne i zawierające prawidłowe i kompletne informacje repozytoria kodów oraz dokumentacji;
 - 2.3.7. baza wiedzy o Systemie Informatycznym budowana m.in. na podstawie systemu SOZ;
 - 2.3.8. informacje dotyczące Usług Zapewnienia Jakości przekazywane Zamawiającemu w formie konsultacji mailowych, telefonicznych i w siedzibie Zamawiającego;
 - 2.3.9. bieżąca analiza współdziałania Oprogramowania Bazowego z Oprogramowaniem Wspierającym, w celu zapewnienia prawidłowego funkcjonowania Systemu Informatycznego.
- 2.4. Realizacja niektórych Usług z grupy Usług G2 będzie wymagała dostępu do kont podglądowych, plików dzienników Systemu Informatycznego i Środowisk oraz danych zbieranych w ramach Usług z grupy Usług G1. Wykonawca ma obowiązek zapewnić sobie stały dostęp do materiałów i danych niezbędnych do świadczenia Usług, poprzez zgłoszenia dostępu do Systemu Informatycznego i Środowisk.
- 2.5. Repozytorium kodów i dokumentacji znajdować się będzie u Zamawiającego na środowisku przez niego udostępnionym i administrowanym.

3. Raportowanie

3.1. W odniesieniu do Usług z grupy Usług G2 zakres Raportu miesięcznego powinien obejmować:

3.1.1. Listę Zgłoszeń zrealizowanych lub będących w trakcie realizacji w danym miesiącu zawierającą:

- 3.1.1.1. identyfikator Zgłoszenia;
- 3.1.1.2. kategorię Zgłoszenia;
- 3.1.1.3. priorytet;
- 3.1.1.4. opis okoliczności, które były podstawą dokonania Zgłoszenia;
- 3.1.1.5. datę Zgłoszenia;
- 3.1.1.6. wymaganą datę obsługi Zgłoszenia (SLA);
- 3.1.1.7. rzeczywistą datę obsługi Zgłoszenia;
- 3.1.1.8. status Zgłoszenia;
- 3.1.1.9. sumy ilości Zgłoszeń dla poszczególnych priorytetów.

3.1.2. Listę przekazanego do instalacji Oprogramowania Bazowego, poprawek Oprogramowania Wspierającego oraz listę zgłoszonych Service Request (zgłoszenia do producentów oprogramowania) do Oprogramowania Wspierającego;

3.1.3. Listę Oprogramowania Bazowego certyfikowanego lub produktów będących w trakcie Certyfikacji w danym miesiącu;

3.1.4. Poziom jakości grupy Usług wraz z danymi dotyczącymi dotrzymania SLA, umożliwiającymi jego weryfikację.

ZAŁĄCZNIK NR 2A

Opis Usługi Usuwania Wad

1. Cel Usługi

- 1.1. Celem świadczenia Usługi G2U1 jest obsługa Zgłoszeń i naprawa Wad wykrytych w Systemie Informatycznym w trakcie jego eksploatacji. Korzyścią biznesową dla Zamawiającego będzie niezawodne działanie Systemu Informatycznego oraz rozwiązywanie pojawiających się problemów w czasach oczekiwanych przez Zamawiającego, co bezpośrednio przekłada się na możliwość prawidłowej realizacji procesów biznesowych Zamawiającego.

2. Zakres Usługi

- 2.1. Usługa G2U1 obejmuje analizę i obsługę Zgłoszeń i naprawę Wad oraz ich skutków wykrytych przez Zamawiającego lub Wykonawcę w Systemie Informatycznym na Środowisku Produkcyjnym lub w szczególnych przypadkach na Środowiskach Pomocniczych. Przypadki takie będą wskazane przez Zamawiającego i będą dotyczyły sytuacji, w których Środowisko Pomocnicze będzie wykorzystywane do testów lub audytów przeprowadzanych przez instytucje zewnętrzne.
 - 2.1.1. Strony ustalają, że wystąpienie następujących okoliczności będzie przez Wykonawcę obsługiwane w ramach Usługi G2U1 z zachowaniem SLA ustalonego dla Błędu Niekrytycznego:
 - 2.1.1.1. nadmierne obciążenie bazy danych, powodujące spadek wydajności jej przetwarzania i wynikające z nieprawidłowej architektury struktur baz danych utworzonych przez Wykonawcę (np. obciążenie generowane przez nieoptymalne zapytanie spowodowane brakiem indeksu lub indeksów na strukturach bazy danych);
 - 2.1.1.2. obsługa błędów (poziom logowania error) w logach serwerów aplikacyjnych.
- 2.2. Wykonawca, na podstawie Zgłoszeń oraz niezależnie od Zgłoszeń Zamawiającego, ma obowiązek podejmować działania niezbędne dla zapewnienia celu, kompletności i efektywności Usługi, w tym:
 - 2.2.1. przyjmować i obsługiwać Zgłoszenia;
 - 2.2.2. przywracać prawidłowe działanie Systemu Informatycznego po wystąpieniu Wad, w szczególności Awarii;
 - 2.2.3. udzielać użytkownikom Systemu Informatycznego wyczerpujących odpowiedzi dotyczących Zgłoszeń;
 - 2.2.4. obsługiwać Zgłoszenia dokonywane przez Zamawiającego:
 - 2.2.4.1. Po przyjęciu Zgłoszenia Wykonawca ma obowiązek dokonać analizy w celu stwierdzenia czy okoliczność będąca przyczyną Zgłoszenia Zamawiającego w ramach tej Grupy Usług jest spowodowana Wadą. Wykonawca ma obowiązek w Czasie Reakcji potwierdzić lub wykluczyć istnienie Wady, a w przypadku potwierdzenia istnienia Wady, zrealizować procedurę obsługi Zgłoszeń dla G2U1 określoną w Załączniku nr 9 do Umowy.
 - 2.2.4.2. Jeżeli Zgłoszenie nie dotyczy Wady, Wykonawca w Czasie Reakcji poinformuje o tym fakcie Zamawiającego wskazując uzasadnienie dokonanej oceny lub przypisze Zgłoszenie do odpowiedniej Usługi.

2.2.4.3. Wykonawca analizując Zgłoszenie ma obowiązek weryfikować, czy okoliczności wskazane w Zgłoszeniu dotyczą Wady, która jest objęta wcześniejszym Zgłoszeniem. Jeżeli taka sytuacja ma miejsce, Wykonawca ma obowiązek dołączyć Zgłoszenie do wcześniejszych Zgłoszeń dotyczących tej Wady (grupowanie Wad).

2.2.4.4. Jeżeli nieprawidłowość, której dotyczyło Zgłoszenie wynika z nieprawidłowego działania Oprogramowania Wspierającego, Wykonawca podejmuje następujące działania:

2.2.4.4.1 poinformuje Zamawiającego w Czasie Realizacji, że nieprawidłowe działanie SI lub jego poszczególnych funkcjonalności jest wynikiem nieprawidłowego działania Oprogramowania Wspierającego i wymaga zgłoszenia błędu do podmiotu uprawnionego do jego obsługi (producenta lub jego upoważnionego partnera handlowego); w takim przypadku Zgłoszenie zostaje zawieszona zgodnie z zasadami określonymi w Załączniku nr 9 do Umowy;

2.2.4.4.2 będzie wspierał Zamawiającego w przygotowaniu informacji o błędzie Oprogramowania Wspierającego, w szczególności poprzez przygotowanie logów, opisu błędnego działania, czy innych informacji wymaganych zgodnie z procedurami obowiązującymi dla danego Oprogramowania Wspierającego i w uzgodnieniu z Zamawiającym;

2.2.4.4.3. w przypadku zgłoszenia takiej potrzeby przez Zamawiającego – dokona zgłoszenia błędu Oprogramowania Wspierającego w imieniu i na rzecz Zamawiającego, zgodnie z procedurami obowiązującymi dla danego Oprogramowania Wspierającego i w uzgodnieniu z Zamawiającym;

2.2.4.4.4. po przekazaniu poprawki, ulepszenia lub aktualizacji Oprogramowania Wspierającego poprawiającej zgłoszony błąd, w terminie uzgodnionym z Zamawiającym nie dłuższym jednak niż 10 Dni Roboczych, dokona jego analizy, w tym testów pod kątem kompatybilności z Systemem Informatycznym oraz zarekomenduje Zamawiającemu instalację poprawki, ulepszenia lub aktualizacji Oprogramowania Wspierającego lub konieczność dostosowania SI do współdziałania z Oprogramowaniem Wspierającym (zgodnie z pkt 3.10 Umowy);

2.2.4.4.5 instalacja zarekomendowanej poprawki, ulepszenia lub aktualizacji Oprogramowania Wspierającego poprawiającej zgłoszony błąd następuje w ramach Usługi Instalacji (G1U3);

2.2.4.4.6 przekroczenie terminu wskazanego w pkt 2.2.4.4.4 traktowane jest przez Strony jako niedotrzymanie Czasu Realizacji; Na wniosek Wykonawcy złożony przed upływem terminu na dokonanie analizy Zamawiający może wyrazić zgodę na przedłużenie ww. terminu w szczególności, jeżeli ze względu na złożoność poprawki, ulepszenia lub aktualizacji Oprogramowania Wspierającego sporządzenie analizy wpływu na SI w tym terminie nie jest możliwe, a Wykonawca przedstawi szczegółowe uzasadnienie swojego wniosku;

2.2.4.4.7 Zgłoszenie jest kompletowane po przekazaniu przez Wykonawcę analizy, o której mowa w pkt 2.2.4.4.4. oraz po:

- instalacji zarekomendowanej poprawki, ulepszenia lub aktualizacji Oprogramowania Wspierającego poprawiającej zgłoszony błąd,
- zgłoszeniu rekomendacji instalacji zarekomendowanej poprawki, ulepszenia lub aktualizacji Oprogramowania Wspierającego poprawiającej zgłoszony błąd (w przypadku gdy Wykonawca nie świadczy Usługi Instalacji (G1U3),
- zgłoszeniu zakresu prac programistycznych polegających na dostosowaniu Oprogramowania Bazowego lub wykonaniu obejścia programistycznego eliminującego brak współdziałania Oprogramowania Bazowego z Oprogramowaniem Wspierającym, jeżeli są wymagane ze względu na potrzeby zapewnienia współdziałania Oprogramowania Wspierającego z SI.

- 2.2.5. przygotowywać Poprawki na bazie kodu z Repozytorium Kodów Zamawiającego (wraz z instrukcją instalacji oraz PTI):
- 2.2.5.1. Przygotowanie Poprawki obejmuje zarówno usunięcie Wady, jak i usunięcie wszystkich skutków Wady.
 - 2.2.5.2. Poprawka powinna zostać przygotowana na podstawie poprawionych kodów źródłowych umieszczonych przez Wykonawcę w repozytorium kodu Zamawiającego i przy użyciu środowiska budowy, do którego Zamawiający ma pełen i nieograniczony wgląd.
 - 2.2.5.3. W ramach prac związanych z przygotowaniem Poprawki, Wykonawca ma obowiązek zainstalować i przetestować ją na środowisku testowym Zamawiającego. Prace te wliczane są w Czas Realizacji.
 - 2.2.5.4. Dostarczane Poprawki powinny być wcześniej przetestowane przez Wykonawcę i przekazane Zamawiającemu wraz z uzgodnioną dokumentacją testową oraz instalacyjną Poprawki (np. z instrukcją instalacji sporządzoną zgodnie z wzorem stanowiącym Załącznik nr 2B1 do Umowy). Dokumentacja powinna zawierać co najmniej następujące informacje: (a) opis Wady oraz jej rozwiązania, (b) opis wprowadzonych zmian w SI wraz z instrukcją instalacji, (c) opis zmian koniecznych do wykonania w komponentach innych dostawców, procedura zmian w danych, (d) potencjalne ryzyka związane z wystąpieniem Wady oraz instalacją Poprawki, (e) przewidywany czas potrzebny do instalacji.
 - 2.2.5.5. W przypadku dostarczania Poprawki dla Awarii lub Błędu Krytycznego Wykonawca może dostarczyć dokumentację w węższym zakresie niż ten, który wskazany jest powyżej, jeżeli dostarczenie pełnej dokumentacji spowodowałoby opóźnienie w dostarczeniu Poprawki, Awarii lub Błędu Krytycznego. W takiej sytuacji Wykonawca uzupełni dokumentację niezwłocznie, ale nie później niż w terminie 5 Dni Roboczych po dostarczeniu Poprawki.
 - 2.2.5.6. Jeżeli po przeprowadzeniu przez Zamawiającego testów koniecznych do weryfikacji poprawności dostarczonej Poprawki albo w trakcie instalacji Poprawki Zamawiający ustali, że Poprawka jest wadliwa, wówczas Zamawiający niezwłocznie poinformuje Wykonawcę o takiej wadliwości. W powyższym przypadku Wykonawca dostarczy niewadliwą Poprawkę w ramach Czasu Realizacji liczonego od daty pierwszego, pierwotnego Zgłoszenia, co do którego Wykonawca dostarczył wadliwą Poprawkę.
 - 2.2.5.7. Za usunięcie Wady uznaje się usunięcie Wady w Systemie Informatycznym (skuteczne wdrożenie skutecznej Poprawki w Środowisku Produkcyjnym), wraz z usunięciem wszystkich skutków Wady, które powstały również podczas świadczenia usług przez poprzedniego Wykonawcę.
- 2.2.6. dostarczać obejścia: Jeżeli istnieje możliwość przywrócenia działania Systemu Informatycznego poprzez zastosowanie obejścia (tymczasowego usunięcia Wady zapewniającego możliwość realizacji funkcji Systemu Informatycznego mimo pewnych utrudnień w użytkowaniu go) w terminie krótszym niż wynika to z kategorii Zgłoszenia, Wykonawca jest zobowiązany do podjęcia takiego działania niezwłocznie. Zamawiający dopuszcza zastosowanie obejścia, w celu tymczasowego usunięcia Wady. W takim przypadku czas wykorzystania obejścia nie może jednak przekroczyć 10 Dni Roboczych.
- 2.2.7. budować bazę wiedzy dla Help Desk Zamawiającego w oparciu o system SOZ: Wykonawca ma obowiązek budować bazę wiedzy zawierającą m.in. opis okoliczności, które prowadzą do dokonywania powtarzających się Zgłoszeń, a przed zakończeniem realizacji Usługi, Wykonawca ma obowiązek uzupełnienia bazy wiedzy w systemie SOZ, jeśli zaistniała taka potrzeba. Budowa bazy wiedzy nie ogranicza obowiązków Wykonawcy w odniesieniu do obsługi Zgłoszeń.

2.3. Zamawiający zastrzega sobie prawo wprowadzania do SI zmian konfiguracyjnych, poprawek, aktualizacji lub ulepszeń Oprogramowania Wspierającego zalecanych przez jego producenta:

2.3.1. poprzez zgłoszenie Wykonawcy takiego zapotrzebowania w ramach Usług z Grupy G1;

2.3.2. poprzez samodzielną instalację (po uprzednim poinformowaniu Wykonawcy, a po wprowadzeniu zmian – przekazaniu instrukcji jej wprowadzenia) – w przypadku zawieszenia lub wypowiedzenia Usług z Grupy G1.

Wykonawca zobowiązany jest w ramach Usługi G2U1 do dokonywania analiz wpływu zmian konfiguracyjnych, poprawek, aktualizacji lub ulepszeń Oprogramowania Wspierającego na działanie Systemu Informatycznego, a w przypadku stwierdzonej nieprawidłowości – do podjęcia działań zgodnie z pkt 2.2.4.4 niniejszego Załącznika.

3. Okno dostępności Usługi

3.1. Okno dostępności Usługi: Dni Robocze.

4. Definicje priorytetów Zgłoszeń

Priorytet	Definicja
P1	Awaria
P2	Błąd Krytyczny
P3	Błąd Niekrytyczny

4.1. Limit priorytetów:

4.1.1. P2 – 7 jednocześnie obsługiwanych Zgłoszeń, którym Zamawiający nadał taki priorytet, w ramach każdej Aplikacji dla Zgłoszeń o niższym priorytecie;

5. Obsługa Zgłoszeń

5.1. Szczegółowe zasady obsługi Zgłoszeń określa Załącznik nr 9 do Umowy.

5.2. Zamawiający dopuszcza możliwość uzgodnienia odrębnego terminu dla usuwania skutków Wad na zasadach określonych poniżej:

5.2.1. Wykonawca przed upływem terminu usunięcia Wad zwraca się do Kierownika Utrzymania Zamawiającego z wnioskiem o uzgodnienie odrębnego terminu dla usuwania skutków Wad, wniosek wymaga zgody Kierownika Utrzymania Zamawiającego, przy czym Zamawiający nie jest zobowiązany do uznania wniosku, zaś proces wnioskowania i udzielania zgody na zmianę terminu nie ma wpływu na termin usunięcia Wady (nie zawiesza Czasu Realizacji).

5.2.2. W przypadku zgody Wykonawca rejestruje nowe Zgłoszenie w systemie SOZ na usunięcie skutków w uzgodnionym terminie i przekaże numer Zgłoszenia Kierownikowi Utrzymania Zamawiającego. Takie Zgłoszenie traktuje się jak Zgłoszenie dotyczące usuwania Wad.

ZAŁĄCZNIK NR 2B

Opis Usługi Zarządzania Kodem i Dokumentacją

1. Cel Usługi

- 1.1. Celem świadczenia Usługi G2U2 jest centralizacja i systematyzacja dostępu do kodów źródłowych Systemu Informatycznego, zapewnienia ich aktualności, tworzenie wersji instalacyjnych oprogramowania na podstawie utrzymywanych kodów i przekazywanie ich, wraz z odpowiednimi instrukcjami, do Usługi G1U3.
- 1.2. Celem świadczenia Usługi G2U2 jest zapewnienie spójności, kompletności i aktualności Dokumentacji oraz dokumentacji projektowej bez względu na to, jaki podmiot odpowiedzialny był za wcześniejsze prace nad Dokumentacją lub dokumentacją projektową, czy też za spełnienie świadczeń będących podstawą do zmian w Dokumentacji lub dokumentacji projektowej.

2. Zakres Usługi

- 2.1. Usługa G2U2 obejmuje, aktualizację repozytoriów Zamawiającego w zakresie kodu źródłowego Systemu Informatycznego oraz integrację kodów źródłowych (zwanym dalej „Repozytorium Kodu”) jak również w zakresie Dokumentacji (zwanym dalej „Repozytorium Dokumentacji”). W repozytorium znajdować się muszą przynajmniej:
 - 2.1.1. Kod źródłowy i wersja skompilowana Systemu Informatycznego odpowiadająca wersji SI znajdującej się na Środowisku Produkcyjnym (uwzględniający produkty po Certyfikacji, Poprawki, Modyfikacje oraz oprogramowanie powstałe w wykonaniu Zleceń Operacyjnych) w tym wszelkie kody, biblioteki, wersje binarne, skrypty automatyzujące, służące do administracji środowiskami, wszystkie wykorzystywane i wytwarzane w ramach Umowy;
 - 2.1.2. Skrypty konfiguracyjne i budujące Systemu Informatycznego;
 - 2.1.3. Lista oraz sposób wykorzystania zewnętrznych bibliotek oraz same biblioteki;
 - 2.1.4. Aktualna Dokumentacja oraz dokumentacja projektowa zamieszczana niezwłocznie po zmianie treści Dokumentacji lub dokumentacji projektowej lub utworzeniu nowych dokumentów w ramach Dokumentacji lub dokumentacji projektowej;
- 2.2. Usługa G2U2 obejmuje zarządzanie systemem budowy kodu Aplikacji, osadzonym na infrastrukturze Zamawiającego oraz bieżącą aktualizację systemu budowy kodu Aplikacji i jego dokumentacji w trakcie obowiązywania Umowy, poprzez jego dostosowanie do zmian w poszczególnych Aplikacjach i ich Środowiskach. Dokumentacja systemu budowy kodu Aplikacji wytworzona i przekazana przez Wykonawcę w trakcie Okresu Przejściowego stanowić będzie integralną część Dokumentacji Technicznej. Dokumentacja Techniczna będzie kwartalnie aktualizowana o zmiany dokumentacji systemu budowy kodu Aplikacji dokonywane w trakcie realizacji Usługi. W przypadku, gdy Wykonawca zostanie zwolniony ze świadczenia usług Okresu Przejściowego zgodnie z pkt 3.10 Umowy, Dokumentacja systemu budowy kodu Aplikacji, o której mowa w pkt 3.1.17 Załącznika nr 7 do Umowy zostanie wytworzona i przekazana przez Wykonawcę w pierwszym kwartale obowiązywania Usługi (wraz z pierwszą Dokumentacją ujednoliconą), a następnie aktualizowana będzie o zmiany dokumentacji systemu budowy kodu Aplikacji dokonywane w trakcie realizacji Usługi.
- 2.3. Wykonawca zobowiązany będzie do bieżącej aktualizacji skryptów realizujących proces CI/CD, wykonanych w ramach Okresu Przejściowego. W przypadku, gdy Wykonawca zostanie zwolniony ze świadczenia usług Okresu Przejściowego zgodnie z pkt 3.10 Umowy, skrypty realizujące proces CI/CD, o których mowa w pkt 3.1.18 Załącznika nr 7 do Umowy zostaną wytworzone i przekazane przez

Wykonawcę w pierwszym kwartale obowiązywania Usługi (wraz z pierwszą Dokumentacją ujednoliconą), a następnie aktualizowane będą na potrzeby zachowania zgodności z aktualnymi paczkami wdrożeniowymi Aplikacji powstającymi w systemie budowy (CI/CD) kodu Aplikacji.

- 2.4. W celu uniknięcia wątpliwości Strony potwierdzają, że usuwanie Wad Dokumentacji i dokumentacji projektowej realizowane jest przez Wykonawcę w ramach wynagrodzenia ryczałtowego bez względu na to czy Wykonawca ponosi odpowiedzialność za powstanie Wady Dokumentacji.
- 2.5. W trakcie świadczenia Usług Wykonawca zobowiązany jest do ciągłej weryfikacji i uzupełniania całej Dokumentacji zgodnie z zasadami określonymi w Załącznikach nr 4B, 4D oraz 4F-4H do Umowy.
- 2.6. Ponadto, Wykonawca raz na kwartał, w terminie uzgodnionym z Zamawiającym, zobowiązany będzie do dostarczenia pełnej i aktualnej Dokumentacji, sporządzonej zgodnie z zasadami określonymi w Załącznikach nr 4B, 4D oraz 4F-4H do Umowy.
- 2.7. Ujednolicona Dokumentacja podlega odbiorowi zgodnie z Procedurą Odbioru Dokumentacji opisaną w punkcie 2 Załącznika nr 18 do Umowy, przy czym w przypadku, o którym mowa w punkcie 2.8 Załącznika nr 18 do Umowy, zastosowanie ma kara umowna określona w punkcie 4.6.5. Załącznika nr 11 do Umowy.
- 2.8. Obowiązki opisane w niniejszym Załączniku obejmują całość Dokumentacji, w tym Dokumentację przekazaną na dzień rozpoczęcia świadczenia Usług według stanu na dzień jej przekazania, dokumentację wytwarzaną przez Wykonawcę oraz przekazywaną Wykonawcy przez Zamawiającego oraz inne podmioty, w tym podmioty świadczące Usługi należące do innych grup Usług.
- 2.9. Wykonawca, na podstawie Zgłoszeń oraz niezależnie od Zgłoszeń Zamawiającego, ma obowiązek podejmować działania niezbędne dla zapewnienia celu, kompletności i efektywności Usługi, w tym:
 - 2.9.1. Udostępnianie kodów źródłowych za pomocą repozytorium kodów Systemu Informatycznego. Dla kodów źródłowych dla Poprawki, Modyfikacji, Zleceń Operacyjnych i oprogramowania po Certyfikacji Wykonawca ma obowiązek wskazania dokładnych informacji na temat wersji bazowej (produkcyjnej) na podstawie, której wytworzono udostępniany zmieniony kod. Na podstawie tej informacji Zamawiający musi mieć możliwość dokładnej weryfikacji jakie zmiany zostały wprowadzone w ramach Poprawki, Modyfikacji, Zlecenia Operacyjnego lub Certyfikacji;
 - 2.9.2. udostępnianie na żądanie kodów źródłowych dla zadanej wersji w postaci nagranej płyty CD/DVD lub archiwum umieszczonego we wskazanym przez Zamawiającego miejscu. Dla kodów źródłowych dla zadanej wersji Wykonawca ma obowiązek wskazania dokładnych informacji na temat wersji bazowej (produkcyjnej) na podstawie, której wytworzono udostępniany kod. Na podstawie tej informacji Zamawiający musi mieć możliwość dokładnej weryfikacji jakie zmiany zostały wprowadzone w ramach zadanej wersji;
 - 2.9.3. dbanie o spójność oraz aktualność repozytorium i poprawność kompilacji przechowywanych w nim kodów źródłowych;
 - 2.9.4. tworzenie wersji instalacyjnych, umożliwiających zainstalowanie nowych wersji Systemu Informatycznego w Środowisku Produkcyjnym oraz Środowiskach Pomocniczych, na podstawie kodów źródłowych z repozytorium Zamawiającego; wersje instalacyjne oprogramowania powinny być przygotowywane w ramach systemu budowy kodu Aplikacji, o którym mowa w pkt 2.2 powyżej, do którego Zamawiający ma nieograniczony dostęp w okresie obowiązywania Umowy umożliwiającą odczyt oraz pobranie wszystkich artefaktów znajdujących się w systemie budowy (CI/CD) kodu Aplikacji;

- 2.9.5. udostępnianie wersji instalacyjnych wraz z instrukcją instalacji sporządzoną zgodnie z wzorem stanowiącym Załącznik nr 2B1 do Umowy, np. na potrzeby realizacji Usługi G1U3. Wykonawca ma obowiązek przygotować i udostępnić wersję instalacyjną niezwłocznie po otrzymaniu kodu źródłowego (lub wskazaniu przez Zamawiającego jego wersji) niezbędnego do przygotowania takiej wersji Systemu Informatycznego, nie dłużej jednak niż w ciągu 1 Dnia Roboczego. Pakiet instalacyjny musi zawierać informację o przewidywanym czasie instalacji;
- 2.9.6. przechowywanie pakietów instalacyjnych przekazanych dla potrzeb realizacji Usługi G1U3;
- 2.9.7. wersjonowanie oprogramowania zgodnie z ustalonymi w Okresie Przejściowym zasadami wersjonowania;
- 2.9.8. budowa wersji binarnych aplikacji wykonywana w obrębie systemu budowy na infrastrukturze Zamawiającego i na podstawie kodów umieszczanych w Repozytorium Kodu Zamawiającego, przy czym wersje binarne oprogramowania powinny być przygotowywane w ramach systemu budowy kodu Aplikacji, o którym mowa w pkt 2.2 powyżej;
- 2.9.9. przeprowadzanie dla Zamawiającego prezentacji z przygotowania środowiska budowy i budowy Aplikacji na podstawie kodów źródłowych z Repozytorium Kodu Zamawiającego;
- 2.9.10. usuwanie błędów, braków, sprzeczności i niespójności w Dokumentacji;
- 2.9.11. udostępnianie dokumentacji za pomocą Repozytorium Dokumentacji;
- 2.9.12. udostępnianie na żądanie, Dokumentację dla zadanej wersji w postaci nagranej płyty CD/DVD lub archiwum umieszczonego we wskazanym przez Zamawiającego miejscu;
- 2.9.13. zapewnianie prawidłowego przepływu Dokumentacji i dokumentacji projektowej pomiędzy Stronami;
- 2.9.14. ujednolicanie i integrowanie Dokumentacji przyjętej od wykonawców innych grup Usług;
- 2.9.15. dbanie o poprawność i aktualność Dokumentacji, w tym usuwanie jej Wady, rozumiane jako:
 - 2.9.15.1. w stosunku do Dokumentacji Analitycznej, Dokumentacji Technicznej i Dokumentacji Użytkownika – niezgodność z Systemem Informatycznym;
 - 2.9.15.2. w stosunku do Dokumentacji Administratora – niezgodność z czynnościami, które są wykonywane przez administratora Systemu Informatycznego.
- 2.9.16. ujednolicanie i aktualizowanie Dokumentacji (w ramach obowiązku przekazywania ujednoliconej Dokumentacji kwartalnej) w przypadku konieczności jej dostosowania do zmian wynikających z wprowadzonych w trakcie realizacji Umowy zmian konfiguracyjnych, poprawek, aktualizacji lub ulepszeń Oprogramowania Wspierającego.

3. Okno dostępności Usługi

- 3.1. Okno dostępności Usługi: Dni Robocze.

4. Definicje priorytetów Zgłoszeń

Priorytet	Definicja
P1	Zgłoszenia udostępnienia zadanej wersji bazowej kodów na płycie CD/DVD lub archiwum umieszczonego we wskazanym przez Zamawiającego miejscu, odbicie gałęzi w repozytorium kodów,

	Wykonanie prezentacji z budowy Aplikacji ze wskazanych kodów z repozytorium Zamawiającego. Zgłoszenia udostępnienia zadanej wersji dokumentacji na płycie CD/DVD lub archiwum umieszczonego we wskazanym przez Zamawiającego miejscu, usuwanie wad Dokumentacji. Zgłoszenie Wady Dokumentacji.
P2	Zgłoszenie ujednolicenia dokumentacji. Inne Zgłoszenia wchodzące w zakres Usługi

Załącznik nr 2B1 Instrukcja instalacji - wzór

	Instrukcja Instalacji Nazwa Produktu	Wykonawca	
---	---	-----------	--

Metryka dokumentu

Numer wersji dokumentu:	[XX.XX]	Data wersji dokumentu:	[XX.XX]
Opracował(a):	[Imię Nazwisko]	Data opracowania:	[DD-MM-RRRR]

Historia dokumentu

Numer wersji	Data wersji	Opis zmian	Autor zmian
[XX.XX]	[DD-MM-RRRR]	<Opis zmian wprowadzonych w danej wersji dokumentu>	[Imię Nazwisko]

Instrukcja Instalacji

<W poniższych punktach należy opisać poszczególne kolejne kroki które są konieczne do wykonania pełnej instalacji dla poszczególnych Aplikacji i/lub elementów składowych Aplikacji, których dotyczy dana Instrukcja Instalacji. Jeżeli jest konieczne należy dodać pliki tekstowe jako załączniki z listami skryptów, wraz z kolejnością ich wykonywania i ścieżkami z których należy je pobrać oraz w jakie ewentualnie należy je wkopiować. Należy opisać również wszystkie dodatkowe czynności konieczne do wykonania instalacji między innymi: wyłączenie serwerów, włączenie serwerów, uruchamianie narzędzi do migracji. Wszystkie kroki wymienione w instalacji powinny zawierać krótki opis sposobu weryfikacji poprawności wykonania poszczególnych etapów, oraz całej instalacji. Każdy punkt powinien być opatrzony szacowanym czasem wykonania jeżeli czas wykonania jest powyżej 30 minut>

1. Czynności przed instalacyjne

<Informacja o czynnościach koniecznych do wykonania przed rozpoczęciem instalacji np.: wykonanie kopii zapasowej elementu modyfikowanego>

2. Instalacja Aplikacji 1:

2.1. Konfiguracja oprogramowania standardowego dla Aplikacji

<opis kroków koniecznych do poprawnego wykonania zmian konfiguracyjnych, wraz z koniecznymi wyłączeniami, włączeniami, restartami>

2.2. Instalacja Aplikacji

<opis kroków koniecznych do poprawnego wykonania instalacji Aplikacji, wraz z koniecznymi wyłączeniami, włączeniami, restartami>

2.3. Konfiguracja Aplikacji

<opis kroków koniecznych do poprawnego wykonania konfiguracji Aplikacji, wraz z koniecznymi wyłączeniami, włączeniami, restartami>

- 2.4. Wykonanie skryptów bazodanowych Aplikacji
<opis kroków koniecznych do poprawnego wykonania skryptów, wraz z kolejnością, lub wskazanie załącznika z kolejnością wykonania skryptów, wraz z koniecznymi dodatkowymi czynnościami, wskazanie schematów na których mają być wykonane skrypty>
3. Weryfikacja poprawności wykonania instalacji
<opis czynności umożliwiających weryfikację poprawności wykonania instalacji>
4. Zależności
<Opis zależności Instalacji od innych Instalacji lub od czynności nie wykonywanych w ramach Instalacji, np.: konfiguracja aplikacji z poziomu użytkownika biznesowego, wykonanie backupu>
5. Sytuacje wyjątkowe
<opis działania, które ma być podjęte w przypadku pojawienia się błędów w czasie wykonania któregoś z kroków zdefiniowanego w instrukcji. Informacja o możliwości lub braku możliwości kontynuowania innych instalacji po wystąpieniu błędów>
6. Procedura wycofania zmian wprowadzanych na bazie instrukcji instalacji
<opis czynności niezbędnych do przeprowadzenia, w przypadku konieczności wycofania zmian w obrębie aplikacji i/lub wykonanych skryptów, wraz z kolejnością, zależnościami oraz koniecznymi dodatkowymi czynnościami celem przywrócenia stanu sprzed rozpoczęcia procesu instalacji>
7. Szacowany czas wykonania instalacji.

ZAŁĄCZNIK NR 2C

Opis Usługi Integracji i Certyfikacji

1. Cel Usługi

- 1.1. Celem Usługi G2U3 jest zapewnienie Zamawiającemu najwyższej jakości Systemu Informatycznego poprzez zapewnienie zgodności z SI oraz Dokumentacją produktów dostarczanych przez inne podmioty lub wytwarzanych samodzielnie przez Zamawiającego Zgłaszanych przez Zamawiającego do Certyfikacji.
- 1.2. Dokonanie Certyfikacji uważa się za potwierdzenie przez Wykonawcę, że produkt jest gotowy do integracji z SI znajdującym się na Środowisku Produkcyjnym lub do włączenia go do Dokumentacji bez uszczerbku dla jakości, dostępności i wydajności Systemu Informatycznego lub jakości Dokumentacji. Proces certyfikacji skutkuje tym, że Wykonawca Grupy Usług G2 bierze odpowiedzialność za prawidłowe funkcjonowanie takiego produktu tak jak za SI.

2. Zasady Usługi

- 2.1. Zamawiający oświadcza, że produkty przekazywane do Certyfikacji zostały pozytywnie zweryfikowane i odebrane przez Zamawiającego. Wykonawca może zwrócić się do Zamawiającego o uwzględnienie w procesie weryfikacji produktów szczególnych kryteriów, które zostaną przedstawione Zamawiającemu przez Wykonawcę z uzasadnieniem potrzeby ich uwzględnienia. Odmowa uwzględnienia szczególnego kryterium lub brak wskazania szczególnego kryterium nie zwalnia Wykonawcy z obowiązku samodzielnego wykonania Certyfikacji.
- 2.2. Strony potwierdzają, że jeżeli ten sam podmiot jest Wykonawcą G4 oraz G2, wówczas Modyfikacje wytworzone w ramach G4 nie podlegają Certyfikacji. Odbiór przez Zamawiającego Modyfikacji wykonanej przez Wykonawcę w ramach G4 jest równoznaczny z jej pozytywną Certyfikacją w rozumieniu niniejszego Załącznika.
- 2.3. Strony mogą uzgodnić, że Certyfikacja może obejmować również te produkty, które nie są zgodne technologicznie z SI, o ile istnieje możliwość ich włączenia do SI. Zasady eskalacji określone w punkcie 4.7-4.13 Załącznika nr 13 do Umowy mają zastosowanie.

3. Zakres Usługi

- 3.1. W ramach Usługi G2U3 Wykonawca ma obowiązek weryfikować i poddawać Certyfikacji produkty wykonane na podstawie odrębnych umów przez innych dostawców lub samodzielnie przez Zamawiającego, dostarczane przez Zamawiającego Wykonawcy celem włączenia do Systemu Informatycznego lub Dokumentacji. W ramach Certyfikacji Wykonawca ma obowiązek podejmować działania niezbędne dla zapewnienia celu, kompletności i efektywności Usługi, w tym:
 - 3.1.1. weryfikować dostarczone produkty będące oprogramowaniem pod względem zgodności z SI oraz z wypracowanymi standardami kodowania;
 - 3.1.2. weryfikować dostarczone produkty będące dokumentacją pod względem zgodności ze standardami tworzenia Dokumentacji;
 - 3.1.3. utrzymywać w ramach własnej infrastruktury środowiska będące kopiami Środowisk Produkcyjnych;
 - 3.1.4. weryfikować poprawność i zgodność Dokumentacji z dostarczonym oprogramowaniem;

- 3.1.5. przeprowadzić testy (niezależnie od przeprowadzonych wcześniej przez Zamawiającego testów potwierdzających prawidłowość produktów) dostarczonych produktów będących oprogramowaniem zarówno w zakresie funkcjonalnym, jak i нефункциональным oraz testy regresji Systemu Informatycznego. Przeprowadzenie testów obejmuje:
 - 3.1.5.1. weryfikację i uzupełnienie scenariuszy i przypadków testowych;
 - 3.1.5.2. przekazanie wytycznych do grupy Usług G1 w celu zestawienia Środowiska Pomocniczego do testów;
 - 3.1.5.3. przeprowadzenie w ramach procedury odbioru testów weryfikujących zgodność testowanego oprogramowania z dokumentacją wykonawcy zewnętrznego na podstawie której zostało przygotowane oprogramowanie, istniejącym stanem funkcjonalnym i konfiguracją Systemu Informatycznego (testy integracyjne), a także zgłoszenie wykrytych Wad, w tym wad dokumentacji;
 - 3.1.5.4. przedstawić Zamawiającemu rekomendacje dla twórcy certyfikowanego produktu.
- 3.1.6. Wykonawca zobowiązany jest do weryfikacji instalacji produktu po Certyfikacji na Środowisku Produkcyjnym.
- 3.2. Szczegółowa procedura Certyfikacji opisana jest w Załączniku nr 2C1 do Umowy.
- 3.3. W trakcie obowiązywania Umowy Zamawiający ma prawo zgłaszania dowolnej liczby produktów do Certyfikacji, nie więcej jednak niż do wyczerpania łącznego wynagrodzenia, o którym mowa w Załączniku nr 8 do Umowy dla Usługi Integracji i Certyfikacji. Wykonawca otrzyma każdorazowo za Certyfikację (tj. po sprawdzeniu i włączeniu produktu do SI lub Dokumentacji) wynagrodzenie ustalone w następujący sposób:
 - 3.3.1. ilość PF (ustalona w ramach odrębnej umowy dla produktu podlegającego Certyfikacji) x 20% x wartość PF wskazana w punkcie 8.10 Umowy – dla produktu wykonanego przez wykonawcę zewnętrznego;
 - 3.3.2. ilość PF (ustalona w ramach odrębnej umowy dla produktu podlegającego Certyfikacji) x 5% x wartość PF wskazana w punkcie 8.10 Umowy – dla produktu wykonanego przez Wykonawcę w ramach innej umowy;
 - 3.3.3. jeżeli wynagrodzenie za produkt określone było w Roboczodniach to wartość wynagrodzenia ustalana jest jako ilość Roboczodni (ustalona w ramach odrębnej umowy dla produktu podlegającego Certyfikacji) x 20% (lub 10% w przypadku produktów Wykonawcy wykonanych w ramach innej umowy) x wartość Roboczodni wskazana w punkcie 8.11 Umowy;
 - 3.3.4. jeżeli produkt przekazany do Certyfikacji jest produktem składowym, np. modyfikacji wykonanej w ramach innej umowy to wartość odpowiednio 20% lub 10% wskazana w punktach od 3.3.1 do 3.3.3 powyżej ustalana jest od złożoności tego produktu składowego ustalonej przez Zamawiającego lub w ramach odrębnej umowy, w PF lub Roboczodniach;
 - 3.3.5. jeżeli produkt przekazany do Certyfikacji ma zostać wdrożony w części, to wartość odpowiednio 20% lub 10% wskazana w punktach od 3.3.1 do 3.3.3 powyżej ustalana jest od złożoności tej części w PF lub Roboczodniach;
 - 3.3.6. jeżeli produkt przekazany do Certyfikacji ma zostać wdrożony w części i nie została określona złożoność dla tej części ani w PF ani w Roboczodniach przez Zamawiającego lub w ramach odrębnej umowy, Koordynatorzy Umowy uzgodnią ilość PF lub Roboczodni, od której

ustalana jest wartość 20% lub 10% wskazana w punktach od 3.3.1 do 3.3.3 powyżej dla tej części;

3.3.7. suma PF lub Roboczodni dla poszczególnych produktów składowych danej modyfikacji lub suma PF lub Roboczodni dla poszczególnych części danego produktu nie może być wyższa niż 100% złożoności danej modyfikacji lub produktu, którego składowa lub część została przekazana do Certyfikacji.

3.4. W wartości 20% lub 10% PF lub Roboczodnia, o których mowa powyżej zawierają się wszelkie koszty Wykonawcy, w tym koszty osobowe czy koszty prac technicznych związane z wykonaniem Certyfikacji.

4. Okno dostępności Usługi

4.1. Okno dostępności Usługi: Dni Robocze.

5. Definicje priorytetów Zgłoszeń

Priorytet	Definicja
P1	Zgłoszenia Certyfikacji produktów

ZAŁĄCZNIK nr 2C1

Szczegółowa procedura Certyfikacji

1. Cel procedury

- 1.1. Procedura ma na celu zdefiniowanie czynności niezbędnych do przeprowadzenia procedury Certyfikacji produktów przekazanych do Wykonawcy przez Zamawiającego i objęcia tych produktów Usługami.

2. Zakres procedury

- 2.1. Procedura ma zastosowanie w przypadku konieczności przeprowadzenia Certyfikacji, zgodnie z Załącznikiem nr 2C do Umowy.
- 2.2. Koordynatorzy Umowy Stron mogą podjąć wspólnie decyzję o zmianie części lub całości zasad opisanych w niniejszym Załączniku w stosunku do danego Zgłoszenia Certyfikacji, w celu przyspieszenia wykonania Certyfikacji.

3. Terminy

- 3.1. Wykonawca zobowiązany jest do przeprowadzenia Certyfikacji w terminach nie dłuższych niż:

- 3.1.1. produkt przekazany Wykonawcy do Certyfikacji nie został wytworzony przez Wykonawcę

<i>PF</i>			
0-500	więcej niż 500-2000	więcej niż 2000 - 10000	więcej niż 10000 - 20000
25 Dni Roboczych	30 Dni Roboczych	40 Dni Roboczych	45 Dni Roboczych
<i>Dni Robocze</i>			
0-500	więcej niż 500-2000	więcej niż 2000 - 10000	więcej niż 10000 - 20000
15 Dni Roboczych	20 Dni Roboczych	30 Dni Roboczych	35 Dni Roboczych

Tabela 1

- 3.1.2. produkt przekazany Wykonawcy do Certyfikacji został wytworzony przez Wykonawcę w ramach innej umowy

<i>PF</i>			
0-500	więcej niż 500-2000	więcej niż 2000 - 10000	więcej niż 10000 - 20000
6 Dni Roboczych	7 Dni Roboczych	8 Dni Roboczych	9 Dni Roboczych
<i>Dni Robocze</i>			
0-500	więcej niż 500-2000	więcej niż 2000 - 10000	więcej niż 10000 - 20000
5 Dni Roboczych	6 Dni Roboczych	7 Dni Roboczych	8 Dni Roboczych

Tabela 2

- 3.2. Wyjaśnienia skrótów używanych w tabelach: PF oznacza Punkt Funkcyjny.
- 3.3. Powyżej 20.000 PF termin przeprowadzenia Certyfikacji będzie ustalany indywidualnie przez Koordynatorów Umowy. Termin, o którym mowa w zdaniu poprzednim nie będzie dłuższy niż 45 Dni Roboczych przypadające na każde rozpoczęcie 20.000 PF wartości certyfikowanego oprogramowania, zgodnie z poniższymi przykładami:
Przykład dla 30 000 PF: termin ustalony indywidualnie, nie dłuższy niż 90 Dni Roboczych,
Przykład dla 50 000 PF: termin ustalony indywidualnie, nie dłuższy niż 135 Dni Roboczych.

4. Sposób realizacji Certyfikacji

- 4.1. Zamawiający przekazuje do Wykonawcy Zgłoszenie Certyfikacji przy użyciu SOZ. Wykonawca, w Czasie Reakcji zobowiązany jest do przedłożenia harmonogramu Certyfikacji określającego Czas Realizacji (nie dłuższy niż odpowiedni czas wskazany w Tabeli 1 lub Tabeli 2). Harmonogram Certyfikacji zawierać będzie w szczególności termin rozpoczęcia Certyfikacji, termin zakończenia Certyfikacji oraz termin udostępnienia środowiska przez Zamawiającego na potrzeby Certyfikacji. Harmonogram jest ustalany przez Wykonawcę z uwzględnieniem aktualnej dostępności Środowisk Pomocniczych i akceptowany przez Zamawiającego.
- 4.2. Wraz ze Zgłoszeniem Certyfikacji Zamawiający przekazuje produkt wraz z niezbędną dokumentacją, o ile dla Certyfikacji danego produktu dokumentacja jest wymagana oraz wskazuje złożoność tego produktu określoną w PF lub Roboczodniach, zgodnie z Załącznikiem nr 2C do Umowy.
- 4.3. Jeden produkt przekazany do Certyfikacji może zawierać zarówno kod źródłowy, jak i dokumentację.
- 4.4. Produkt stanowiący kod źródłowy weryfikowany jest pod kątem jego zgodności z dokumentacją analityczną, ze standardem kodowania (uzgodnionym w trakcie Okresu Przejściowego) oraz pod kątem jego prawidłowości z planem testów akceptacyjnych, o ile dla danego kodu plan ten był dostarczany.
- 4.5. Produkt stanowiący dokumentację weryfikowany jest pod kątem jego zgodności ze standardami tworzenia dokumentacji (uzgodnionymi w trakcie Okresu Przejściowego, w tym z zasadami określonymi w Załącznikach nr 4B, 4D-4H do Umowy).
- 4.6. W ramach Certyfikacji Wykonawca buduje i instaluje przekazane oprogramowanie na Środowisku Pomocniczym z wykorzystaniem przekazanej instrukcji instalacji oraz dokumentacji administratora. Ewentualne wady dotyczące instalacji, wykryte podczas budowania lub instalacji oprogramowania na Środowisku Pomocniczym, zostaną zgłoszone Zamawiającemu przez Wykonawcę w ramach Certyfikacji.
- 4.7. Wykonawca zobowiązany jest do zgłoszenia wszystkich Wad produktu, który został przekazany do Certyfikacji w danej turze Certyfikacji, pod rygorem uznania, że zgłoszenie w zakresie Wad jest kompletne. Na etapie Certyfikacji Wada nie obejmuje Awarii. Z chwilą zgłoszenia wszystkich Wad do Zamawiającego Zgłoszenie Certyfikacji ulega zawieszeniu do czasu ponownego przedstawienia przez Zamawiającego poprawionego produktu do Certyfikacji.
- 4.8. Produkt poprawiany i przedstawiany jest do Certyfikacji tak długo, aż nie będzie zawierał Wad.
- 4.9. W przypadku, jeżeli po upływie terminu, o którym mowa w harmonogramie Certyfikacji ustalonym zgodnie z pkt 4.1, Certyfikacja nie została zakończona, Zamawiający może odstąpić od zamówionej Certyfikacji (w terminie 30 dni od wystąpienia przesłanki do odstąpienia). W takim przypadku wynagrodzenie za daną Certyfikację nie będzie należne.

- 4.10. Brak Wad kończy pozytywnie Certyfikację i Strony podpiszą Protokół odbioru Certyfikacji, którego wzór stanowi Załącznik nr 4A4 do Umowy.
- 4.11. Po podpisaniu Protokołu odbioru Certyfikacji Zamawiający wspólnie z Wykonawcą G1 ustali okno wdrożeniowe w celu instalacji scertyfikowanego produktu w ramach Usługi Instalacji.

ZAŁĄCZNIK NR 3

Opis Grupy Usług Administracji Systemem Informatycznym

1. Wstęp

- 1.1. W skład grupy Usług G3 wchodzi Usługa G3U1 Administracja Systemem Informatycznym.

2. Cel świadczenia grupy Usług

- 2.1. Celem świadczenia grupy Usług G3 jest zarządzanie kontami w Systemie Informatycznym z odpowiednimi uprawnieniami i zgodnych z wymaganiami Zamawiającego. Dodatkowym celem świadczenia grupy Usług G3 jest dysponowanie przez Zamawiającego prawidłowo skonfigurowanym Systemem Informatycznym w zakresie parametrów dostępnych z konta administratora Systemu Informatycznego oraz zapewnienie Zamawiającemu bieżącego wsparcia w formie konsultacji mailowych, telefonicznych i w siedzibie Zamawiającego.
- 2.2. Głównym produktem grupy Usług G3 będą prawidłowo utworzone konta, przydzielone uprawnienia, skonfigurowane role użytkowników Systemu Informatycznego i parametry zgodne z wymaganiami zgłoszonymi przez Zamawiającego w formie Zgłoszeń.

3. Raportowanie

- 3.1. Usługi grupy Usług G3 rozliczane będą na podstawie Raportu miesięcznego, którego zakres powinien obejmować:
 - 3.1.1. Listę Zgłoszeń dotyczących utworzenia lub modyfikacji kont w Systemie Informatycznym, przyjętych lub rozwiązanych w danym miesiącu wraz z informacjami o dacie przyjęcia i rozwiązania Zgłoszenia, priorytecie, stanie uprawnień dla konta, którego dotyczyło Zgłoszenie;
 - 3.1.2. Listę Zgłoszeń dotyczących zmiany parametrów Systemu Informatycznego, przyjętych lub rozwiązanych w danym miesiącu wraz z informacjami o dacie przyjęcia i rozwiązania Zgłoszenia, priorytecie, identyfikatorze parametru w bazie konfiguracji;
 - 3.1.3. Poziom jakości grupy Usług wraz z danymi dotyczącymi dotrzymania SLA, umożliwiającymi jego weryfikację;
 - 3.1.4. Listę aktywnych kont użytkowników SI na koniec miesiąca rozliczeniowego.

ZAŁĄCZNIK NR 3A

Opis Usługi Administracji Systemem Informatycznym

1. Cel Usługi

- 1.1. Celem świadczenia Usługi G3U1 jest dostarczenie Zamawiającemu kont w Aplikacjach z odpowiednimi uprawnieniami i zgodnych z wymaganiami Zamawiającego. Dodatkowym celem świadczenia usługi G3U1 są prawidłowo skonfigurowane Aplikacje w zakresie ról użytkowników oraz parametrów dostępnych z konta administratora danej Aplikacji.

2. Zakres Usługi

- 2.1. Wykonawca ma obowiązek podejmować działania niezbędne dla zapewnienia celu, kompletności i efektywności Usługi, w tym:
 - 2.1.1. tworzenie i usuwanie kont w ramach Aplikacji zgodnie z wnioskami składanymi przez Zamawiającego w drodze Zgłoszeń;
 - 2.1.2. tworzenie, nadawanie, modyfikacje i usuwanie uprawnień do kont Aplikacji zgodnie z wnioskami składanymi przez Zamawiającego w drodze Zgłoszeń;
 - 2.1.3. weryfikacja poprawności składanych wniosków zgodnie z wewnętrzną procedurą Zamawiającego;
 - 2.1.4. konfiguracja parametrów Aplikacji dostępnych z poziomu konta administratora Aplikacji zgodnie z wymaganiami Zamawiającego określanymi w drodze Zgłoszeń;
 - 2.1.5. udostępnianie wykazów kont zgodnie z wymaganiami Zamawiającego określanymi w drodze Zgłoszeń.

3. Okno dostępności Usługi

- 3.1. Okno dostępności usługi: Dni Robocze.

4. Definicje priorytetów Zgłoszeń

Priorytet	Definicja
P1	W przypadku wniosku o nadanie/modyfikację/odebranie uprawnień do kont w Aplikacji priorytet P1 będzie nadawany Zgłoszeniom dokonywanym przez Koordynatora Umowy
P2	Zgłoszenia dotyczące nadania/modyfikacji/odebrania uprawnień do kont w Aplikacji lub zmiany wartości parametru dostępnego z konta administratora
P3	Przekazywanie raportów dotyczących założonych kont i nadanych uprawnień, zgodnie z wymaganiami Zamawiającego

- 4.1. Zgłoszenia modyfikacji parametrów Aplikacji powinny określać nazwę parametru, wartość, jaką powinien on przyjąć oraz cel jaki Zamawiający chce osiągnąć wprowadzając tę zmianę. W szczególnych przypadkach Wykonawca może zaproponować inną wartość, która będzie pozwalała działać Aplikacji w bardziej efektywny sposób, przy czym każda taka zmiana wymaga akceptacji Zamawiającego, a do momentu uzyskania akceptacji, Wykonawca ma obowiązek postępować zgodnie z informacjami przekazanymi pierwotnie przez Zamawiającego. Informacja o propozycji oraz uzgodniona ostateczna wartość parametru powinny zostać zarejestrowane w SOZ.

ZAŁĄCZNIK NR 4

Opis Grupy Usług Rozwoju

1. Wprowadzenie

- 1.1. W skład grupy Usług G4 wchodzi Usługa G4U1 Usługa Modyfikacji, w ramach której Wykonawca będzie dokonywać wyceny oraz realizować Modyfikacje zlecane przez Zamawiającego i zgodne z jego wymaganiami.

2. Cel grupy Usług

- 2.1. Celem świadczenia grupy Usług G4 jest umożliwienie Zamawiającemu wprowadzanie Modyfikacji do Systemu Informatycznego, zapewnienie Zamawiającemu bieżącego wsparcia w formie konsultacji mailowych, telefonicznych i w siedzibie Zamawiającego.
- 2.2. Korzyścią biznesową dla Zamawiającego będzie dostosowanie funkcjonowania Systemu Informatycznego do zmieniających się potrzeb Zamawiającego lub zmieniającego się otoczenia organizacyjnego bądź technicznego. Czynniki te będą przekładały się bezpośrednio na elastyczność i jakość funkcjonowania procesów biznesowych Zamawiającego.

3. Szczególne zasady świadczenia Usług w G4

3.1. Wynagrodzenie za przygotowanie Propozycji

- 3.1.1. Świadczenia Wykonawcy poprzedzające zawarcie Zamówienia na wykonanie Modyfikacji, w szczególności wstępna analiza potrzeb Zamawiającego, przygotowanie harmonogramu oraz wyceny, w tym modelu IFPUG wykonywane są przez Wykonawcę odpłatnie. Wartość wynagrodzenia należnego z tytułu świadczeń, o których mowa w tym punkcie, jest zawarta w wynagrodzeniu za Punkt Funkcyjny. Wynagrodzenie należne jest wyłącznie w przypadku zawarcia Zamówienia na realizację Modyfikacji. Wynagrodzenie zostanie uwzględnione przez Wykonawcę w fakturze wystawionej przez Wykonawcę w związku z realizacją danej Modyfikacji.

4. Procedura rozstrzygania różnic w zakresie interpretacji modelu IFPUG dla poszczególnych Propozycji

4.1. Wprowadzenie

- 4.1.1. Procedura określona w niniejszym punkcie ma zastosowanie do różnic interpretacyjnych powstałych na dowolnym etapie sporządzania lub rozliczania Propozycji. O zastosowaniu procedury decyduje każdorazowo Zamawiający.
- 4.1.2. Decyzje oraz ustalenia na gruncie niniejszej procedury będą podejmowane przez Koordynatorów Umowy Stron. Koordynatorzy Umowy Stron ustalą wspólnie harmonogram wykonania procedury określonej w niniejszym punkcie.

4.2. Powołanie Eksperta

- 4.2.1. W celu rozstrzygania różnic interpretacyjnych powstałych na dowolnym etapie sporządzania lub rozliczania Propozycji Strony wybiorą po jednym niezależnym ekspercie (dalej: „Eksperci Stron”), zaś wskazani Eksperci Stron bez wpływu Zamawiającego i Wykonawcy powołają niezależnego Eksperta w zakresie wyceny prac na podstawie modelu IFPUG (dalej:

„Ekspert”). Ekspert będzie zobowiązany do obiektywizmu i niezależności względem Stron Umowy.

4.2.2. Powołanie Eksperta może mieć charakter stały lub czasowy (do konkretnej sprawy). Strony uzgodnią czy Eksperci Stron lub Ekspert zostaną powołani doraźnie czy na stałe.

4.2.3. Koszty związane z wynagrodzeniem wszystkich trzech ekspertów Strony pokryją w równym stopniu.

4.3. Przekazanie sprawy Ekspertowi

4.3.1. Jeżeli między Stronami dojdzie do powstania różnicy interpretacyjnej w ramach wyceny lub rozliczenia Propozycji na podstawie modelu IFPUG, wówczas Strony przygotują podsumowanie istniejących między Stronami różnic w ten sposób, że (i) wyliczą sporne kwestie, (ii) opiszą sporne kwestie, (iii) przygotują materiały źródłowe, które umożliwią Ekspertowi rozstrzygnięcie sporu.

4.3.2. Materiały zostaną następnie przekazane Ekspertowi. Ekspert wskaże termin, w jakim będzie w stanie dokonać oceny przekazanego materiału oraz przedstawić rozstrzygnięcie spornych kwestii.

4.3.3. Ekspert może zażądać od Stron przedstawienia dodatkowych materiałów, które będą miały na celu ułatwienie rozstrzygnięcia rozbieżności między Stronami.

4.3.4. Strony mogą przekazywać Ekspertowi materiały według własnego uznania, jednocześnie informując drugą Stronę o przekazanych materiałach. W komunikacji z Ekspertem muszą zawsze uczestniczyć obie Strony.

4.4. Podejmowanie rozstrzygnięć

4.4.1. Rozstrzygnięcia podejmowane są przez Eksperta w sposób tajny. Strony zostaną poinformowane o rozstrzygnięciu przez Eksperta.

4.4.2. Ekspert podejmuje rozstrzygnięcia wyłącznie w ramach wyznaczonych przez Strony i nie jest uprawniony do wyjścia poza te ramy.

4.4.3. W ciągu 7 dni od daty ogłoszenia przez Eksperta rozstrzygnięcia, Ekspert przedstawi uzasadnienie rozstrzygnięcia w formie dokumentowej. Strony będą prowadzić rejestr rozstrzygnięć oraz uzasadnień w celu ułatwienia rozstrzygania podobnych sporów w przyszłości.

5. Procedura przyspieszenia wykonywania Zamówienia

5.1. Procedura określona w niniejszym punkcie może zostać przez Strony zastosowana wówczas, gdy czas realizacji Zamówienia (przekazania do odbioru oprogramowania zamawianej Modyfikacji), ustalony na podstawie Załącznika 4C, będzie dłuższy niż czas w jakim Zamówienie powinno zostać wykonane dla zapewnienia prawidłowej realizacji zadań Zamawiającego jako akredytowanej agencji płatniczej.

5.2. Procedura jest stosowana przez Strony w trakcie negocjacji Propozycji, na wniosek Koordynatora Umowy Zamawiającego.

- 5.3. W przypadku, gdy Koordynator Umowy Zamawiającego zwróci się do Koordynatora Umowy Wykonawcy z wnioskiem o przyspieszenie realizacji Zamówienia oraz Wykonawca potwierdzi możliwość przyspieszenia wykonania Zamówienia, Wykonawca w Propozycji określa termin przekazania oprogramowania Modyfikacji do odbioru, z uwzględnieniem przyspieszenia w stosunku do terminu wynikającego z czasu przekazania do odbioru oprogramowania Modyfikacji o określonej złożoności w PF określonego w pkt 3 Załącznika nr 4C do Umowy. Przyspieszenie realizacji Zamówienia ustalane jest w Dniach Roboczych.
- 5.4. Jeżeli oprogramowanie Modyfikacji zostanie przekazane do odbioru zgodnie z zadeklarowanym przez Wykonawcę na etapie Propozycji terminem przyspieszenia i jednocześnie oprogramowanie to zostanie odebrane przez Zamawiającego najpóźniej w drugiej turze odbioru zgodnie z procedurą określoną w Załączniku nr 18 do Umowy – wynagrodzenie należne Wykonawcy za realizację Zamówienia zostanie zwiększone w następujący sposób:

Pracochłonność wykonania Modyfikacji zgodnie z Załącznikiem nr 4C wyrażone w IFPUG		Wzrost wynagrodzenia za przyspieszenie Zamówienia w stosunku do terminu wynikającego z pkt 3 Załącznika nr 4C
od	do	% wynagrodzenia za Modyfikację za każdy Dzień Roboczy przyspieszenia
1	30	4
Powyżej 30	100	1,20
Powyżej 100	250	0,60
Powyżej 250	600	0,22
Powyżej 600	1500	0,12
Powyżej 1500	3000	0,07
Powyżej 3000	5000	0,05
Powyżej 5000	8000	0,03

- 5.5. Termin przyspieszonego wykonania Modyfikacji jest wiążący dla Stron i ma takie same skutki jak nieprzyspieszony termin wykonania Modyfikacji. W szczególności termin przyspieszonego wykonania Modyfikacji jest podstawą do naliczenia ewentualnych kar z tytułu nieterminowego wykonania Modyfikacji oraz jest podstawą do kalkulacji miesięcznej wydajności określonej w Załączniku nr 4C.

ZAŁĄCZNIK NR 4A

Opis Usługi Modyfikacji

1. Cel Usługi

- 1.1. Celem Usługi G4U1 jest zapewnienie rozwoju Systemu Informatycznego zgodnie z wymaganiami Zamawiającego. Korzyścią biznesową jest zapewnienie Zamawiającemu możliwości pełnego i sprawnego korzystania z Systemu Informatycznego dostosowanego do zmieniających się warunków realizacji zadań przez Zamawiającego.

2. Zakres Usługi

- 2.1. W ramach Usługi G4U1 Wykonawca ma obowiązek podejmować działania niezbędne dla zapewnienia celu, kompletności i efektywności Usługi, w tym:
 - 2.1.1. realizować Modyfikacje zgodnie z podpisanym Zamówieniem;
 - 2.1.2. organizować spotkania analityczne, jeżeli są niezbędne dla wykonania Modyfikacji;
 - 2.1.3. organizować wraz z Zamawiającym przeglądy i testy Produktów przed przekazaniem ich do odbioru;
 - 2.1.4. udostępnić Zamawiającemu, na każde żądanie, raport z testów wewnętrznych Wykonawcy;
 - 2.1.5. brać udział w testach odbiorowych prowadzonych w ramach grupy Usług G2;
 - 2.1.6. budować kod Modyfikacji w oparciu o standardy kodu wypracowane w ramach grupy Usług G2;
 - 2.1.7. prowadzić rejestr wymagań w sposób umożliwiający śledzenie ich od momentu zgłoszenia przez Zamawiającego do zakończenia realizacji.
- 2.2. W przypadku braku możliwości uruchomienia Modyfikacji na podstawie Dokumentacji, Zamawiający ma prawo do wezwania Wykonawcy do zainstalowania tej Modyfikacji na Środowisku Pomocniczym, a w szczególnych przypadkach do odtworzenia całego Systemu Informatycznego. W przypadku braku możliwości zainstalowania pojedynczej Modyfikacji po trzykrotnej próbie, Zamawiający zastrzega sobie prawo, poza karami umownymi wskazanymi w Załączniku nr 11 do Umowy, wezwania do przeprowadzenia odtworzenia instalacji w ramach każdego następnego odbioru Produktu oprogramowania Modyfikacji, zgodnie z Załącznikiem nr 18 do Umowy i uzależniać od prawidłowego odtworzenia instalacji jego odbiór.
- 2.3. Przed złożeniem Zapotrzebowania na Modyfikację, za zgodą Zamawiającego, Strony mogą uzgodnić założenia biznesowe dla przyszłych Modyfikacji, które zostaną zapisane w postaci dokumentu Założenia Modyfikacji w formie uzgodnionej przez Koordynatorów Umowy.
- 2.4. Po złożeniu Zapotrzebowania na Modyfikację, w terminie nie dłuższym niż 7 Dni Roboczych od dnia przekazania Zapotrzebowania na Modyfikację, Wykonawca sporządzi, na podstawie przekazanego Zapotrzebowania na Modyfikację oraz uzgodnień z Zamawiającym, Szczegółowy Opis Wymagań (SOW) wg. wzoru stanowiącego Załącznik nr 4 J do Umowy, który będzie podstawą do złożenia Propozycji. Na wniosek Wykonawcy, złożony nie później niż w ciągu 3 Dni Roboczych od daty przekazania przez Zamawiającego Zapotrzebowania na Modyfikację Zamawiający może wyrazić zgodę na przedłużenie ww. terminu lub rezygnację z przygotowywania SOW w szczególności, jeżeli ze

względu na złożoność wymagań sporządzenie SOW w tym terminie nie jest możliwe lub ze względu na zakres Modyfikacji przygotowanie SOW nie jest konieczne, a Wykonawca przedstawi szczegółowe uzasadnienie swojego wniosku. Zamawiający zastrzega sobie prawo do zgłaszania uwag i zastrzeżeń do otrzymanego SOW w terminie 2 Dni Roboczych od dnia jego przekazania, a Wykonawca zobowiązany jest je uwzględnić w terminie 2 Dni Roboczych od dnia ich otrzymania od Zamawiającego. Ww. proces uzgodnień SOW nie zwalnia Wykonawcy z terminu przygotowania i przekazania Propozycji, wskazanego w pkt. 5.3.1. niniejszego załącznika, przy czym Wykonawca może wystąpić do Zamawiającego z wnioskiem o wydłużenie terminu na złożenie Propozycji, zgodnie z pkt 5.3.1.

3. Zasady realizacji Usługi Modyfikacji

- 3.1. Zamówienie, które jest przedmiotem Usługi Modyfikacji, ma charakter prawny umowy o dzieło, chyba że co innego wyraźnie wynika z treści Zamówienia.
- 3.2. Usługa Modyfikacji realizowana będzie zgodnie z poniższą procedurą:
 - 3.2.1. zawarcie Zamówienia
 - 3.2.1.1. zgłoszenie Zapotrzebowania na Modyfikację przez Zamawiającego;
 - 3.2.1.2. przygotowanie Propozycji przez Wykonawcę;
 - 3.2.1.3. akceptacja Propozycji przez Koordynatora Umowy Zamawiającego i podpisanie Zamówienia, lub
 - 3.2.1.4. odrzucenie Propozycji przez Koordynatora Umowy Zamawiającego i rozmowy na temat treści Zamówienia;
 - 3.2.2. realizacja Modyfikacji
 - 3.2.2.1. przygotowanie Produktu Analityczny Opis Modyfikacji;
 - 3.2.2.2. przygotowanie Produktu Projekt Techniczny;
 - 3.2.2.3. przygotowanie:
 - 3.2.2.3.1. PTA;
 - 3.2.2.3.2. Produktu oprogramowania;
 - 3.2.2.3.3. instrukcji instalacji oraz PTI;
 - 3.2.2.4. przygotowanie Produktu Dokumentacja Modyfikacji:
 - 3.2.2.4.1. Dokumentacja Techniczna;
 - 3.2.2.4.2. Dokumentacja Administratora;
 - 3.2.2.4.3. Dokumentacja Użytkownika;zgodnie z wzorami stanowiącymi odpowiednio Załącznik nr 4F, 4G oraz 4H do Umowy.
- 3.3. Szczegółowa procedura odbioru Produktów, całości Modyfikacji została określona w Załączniku nr 18 do Umowy.
- 3.4. Usługa Modyfikacji może być świadczona z wykorzystaniem elementów dostarczonych Wykonawcy przez Zamawiającego w celu wykorzystania przy tworzeniu Modyfikacji. W przypadku dostarczenia

takich elementów przez Zamawiającego Wykonawca zobowiązany jest do ich uwzględnienia w Propozycji, w Produktach i w kalkulacji wynagrodzenia za daną Modyfikację.

- 3.5. Pracochłonność wykonania Modyfikacji będzie określona w Zamówieniu poprzez liczbę Punktów Funkcyjnych zgodnie z Załącznikiem nr 4C do Umowy.

4. Znaczenie AOM

- 4.1. Zakres AOM opisany jest w Załączniku nr 4B do Umowy.
- 4.2. Celem AOM jest uszczegółowienie lub zmodyfikowanie opisu Modyfikacji wynikającego z Zamówienia. Zatwierdzony AOM stanowi podstawę dla dalszych prac Wykonawcy związanych z Modyfikacją.
- 4.3. Przygotowując AOM, Wykonawca powinien, działając zgodnie z najlepszą wiedzą, zweryfikować i zasugerować Zamawiającemu optymalne działania zmierzające do spełnienia oczekiwań określonych w Zamówieniu, w szczególności powinien zasugerować zmianę/rezygnację z wymagań Zamawiającego, które nie mają uzasadnienia ekonomicznego, funkcjonalnego lub informatycznego. Jednakże ostateczną decyzję w zakresie wymagań oraz funkcjonalności podejmie Zamawiający w trakcie ustalania ostatecznej treści AOM.
- 4.4. Opracowując AOM, Wykonawca uwzględni wszystkie wymagania i zagadnienia opisane w Zamówieniu. Strony dopuszczają odejście od wymagań opisanych w Zamówieniu, jeżeli wynika ono z okoliczności niezawinionych przez Wykonawcę, stwierdzonych w toku prac nad AOM. Jakikolwiek odejście od wymagań Zamówienia wymaga jednak wyraźnego i jednoznacznego wskazania tego faktu w formie pisemnej pod rygorem nieważności w odrębnym od głównego tekstu AOM dokumencie zatytułowanym „Odstępstwa od Zamówienia”, który będzie odbierany razem z AOM. W takim przypadku zastosowanie znajduje procedura zmiany Zamówienia, o której mowa w punkcie 7 niniejszego Załącznika. Nieuwzględnienie choćby jednego wymagania Zamówienia w AOM bez spełnienia powyższych przesłanek oznaczać będzie wadę zarówno AOM, jak i Modyfikacji i wchodzących w jej skład Produktów, których dane niespełnione wymaganie dotyczy, co wiązać się będzie z koniecznością usunięcia tych wad (w tym także zrealizowania funkcjonalności opisanych w Zamówieniu a pominiętych w AOM).
- 4.5. Dla uniknięcia wątpliwości, zatwierdzenie (odbior) AOM przez Zamawiającego nie może być uznane za zgodę Zamawiającego na odejście od wymagań Zamówienia, chyba że zostały spełnione warunki określone w punkcie poprzedzającym.
- 4.6. Zamawiający zastrzega sobie możliwość zamówienia, w ramach Modyfikacji jako Produkt Dokumentacja Modyfikacji, Dokumentacji dla Modyfikacji, dla której wcześniej Dokumentacja taka nie była zamówiona.
- 4.7. Zamawiający zastrzega sobie możliwość wyłączenia niektórych Produktów z zakresu Zamówienia do chwili podpisania przez Strony Zamówienia. Wówczas wynagrodzenie za wykonanie Modyfikacji zostanie pomniejszone o wartość Produktów, jakie wyłączył Zamawiający.

5. Zasady zgłaszania Zapotrzebowania na Modyfikację oraz przygotowywania Propozycji

5.1. Koordynatorzy Umowy Stron są uprawnieni do składania oświadczeń dotyczących poniżej wskazanych dokumentów.

5.2. Zapotrzebowanie na Modyfikację:

5.2.1. Zamawiający przekazuje Wykonawcy Zapotrzebowanie na Modyfikację zawierające:

5.2.1.1. opis Modyfikacji uwzględniający dokument Założenia Modyfikacji lub inny dokument, którego forma została ustalona przez Kierowników Modyfikacji;

5.2.1.2. uzasadnienie Modyfikacji;

5.2.1.3. określenie oczekiwanego terminu wykonania Modyfikacji;

5.2.1.4. wymagania architektoniczne, jeżeli Zamawiający uzna, że powinny być uwzględnione przy realizacji Modyfikacji;

5.2.1.5. względnie wykaz aktów prawnych lub treść projektów aktów prawnych, jeżeli Zamawiający uzna, że powinny być uwzględnione przy realizacji Modyfikacji;

5.2.1.6. wymagania dotyczące personelu Wykonawcy;

5.2.1.7. miejsce wykonywania prac przez Wykonawcę;

5.2.1.8. informację, czy Zamawiający zamierza skorzystać ze świadczenia Usługi GIUI w okresie zawieszenia lub wypowiedzenia Grupy Usług Utrzymania Środowisk (G1) zgodnie z pkt 3.7.1 Umowy.

5.2.2. Strony dopuszczają przekazanie Zapotrzebowania na Modyfikację drogą mailową lub za pośrednictwem SOZ. Za datę wpłynięcia uznaje się datę przesłania e-maila zawierającego Zapotrzebowanie na Modyfikację do Wykonawcy lub datę wprowadzenia zgłoszenia Zapotrzebowania na Modyfikację do SOZ.

5.3. Propozycja

5.3.1. Na podstawie przekazanego przez Zamawiającego Zapotrzebowania na Modyfikację, Wykonawca przygotowuje Propozycję i przekazuje ją Zamawiającemu w terminie do 22 Dni Roboczych od daty przekazania przez Zamawiającego Zapotrzebowania na Modyfikację do Wykonawcy. Na wniosek Wykonawcy, złożony nie później niż w ciągu 5 Dni Roboczych od daty przekazania przez Zamawiającego Zapotrzebowania na Modyfikację Zamawiający może wyrazić zgodę na przedłużenie ww. terminu w szczególności, jeżeli złożenie Propozycji wymaga dodatkowych uzgodnień lub spotkań, a Wykonawca szczegółowo uzasadni taką potrzebę. Zamawiający w terminie 2 Dni Roboczych udzieli odpowiedzi, a czas ten nie wlicza się do terminu o którym mowa w zdaniu pierwszym. Niezaakceptowanie przez Zamawiającego wniosku Wykonawcy, o którym mowa w zdaniu poprzednim, powoduje, że Wykonawca jest zobowiązany do przedłożenia Propozycji w terminie do 22 Dni Roboczych, liczonym od daty przekazania przez Zamawiającego Zapotrzebowania na Modyfikację do Wykonawcy. Do terminu, o którym mowa powyżej, nie wlicza się czasu opiniowania SOW przez Zamawiającego po jego przekazaniu przez Wykonawcę. Przedłużenie wymaga zachowania formy dokumentowej i może zostać uzgodnione między Koordynatorami Umowy Stron.

5.3.2. Propozycja będzie zawierała w szczególności:

- 5.3.2.1. szczegółowy opis zakresu Modyfikacji, zgodnie z Załoženiami Modyfikacji, wypełnionym Szczegółowym Opisem Wymagań wg. wzoru określonego w Załączniku nr 4J do Umowy lub innym dokumentem, którego forma została ustalona przez Koordynatorów Umowy (o ile dokumenty takie powstały dla danej Modyfikacji), w tym zawierający zbiór wymagań umożliwiających zidentyfikowanie elementów modelu IFPUG;
- 5.3.2.2. pracochłonność wyrażoną w Punktach Funkcyjnych zgodnie z metodyką określoną w Załączniku nr 4C do Umowy; prezentacja wyników szacowania Modyfikacji powinna zostać przedstawiona wg szablonu *Raport_z_wyznaczenia_Rozmiaru_Funkcjonalnego.xls* stanowiącego załącznik do Podręcznika IFPUG (Załącznik 4K2 do Umowy);
- 5.3.2.3. model IFPUG (chyba że Koordynator Umowy Zamawiającego zgodnie z pkt 10 Załącznika 4C odroczy w formie dokumentowej obowiązek przedstawienia modelu IFPUG) będący podstawą dla wyliczenia złożoności funkcjonalnej w postaci pliku projektu narzędzia Enterprise Architect opracowanego zgodnie z zasadami wskazanymi w Podręczniku IFPUG. W przypadku skorzystania przez Koordynatora Umowy z prawa do odroczenia przedstawienia modelu IFPUG na etapie zatwierdzania Propozycji, do odbioru modelu IFPUG odpowiednie zastosowanie będą miały regulacje (w tym terminy) dotyczące Procedury odbioru Dokumentacji opisane w Załączniku nr 18 do Umowy z następującymi wyjątkami:
- a) w przypadku zwłoki w dotrzymaniu terminu przekazania modelu IFPUG w tym jego poprawionej wersji bądź pisemnego stanowiska określonego w pkt. 2.3 Załącznika nr 18 do Umowy, Zamawiający naliczy karę umowną przewidzianą w punkcie 4.7.6. Załącznika nr 11 do Umowy,
 - b) nie znajduje zastosowania pkt. 2.6 Załącznika nr 18 do Umowy; jeżeli po zgłoszeniu trzeci raz uwag, model IFPUG nie będzie zgodny z warunkami Umowy, w tym określonymi w Podręczniku IFPUG stanowiącym Załącznik nr 4K do Umowy, Zamawiający zastrzega możliwość wykonania modelu IFPUG na koszt i ryzyko Wykonawcy, przy czym przyjmuje się, iż w przypadku, gdy wycena Modyfikacji wynikająca z rozmiaru funkcjonalnego oprogramowania określonego w modelu IFPUG wykonanym na koszt i ryzyko Wykonawcy, będzie wyższa niż wskazana w zatwierdzonej Propozycji, obowiązująca będzie wycena Modyfikacji określona w zatwierdzonej Propozycji; koszt wyceny wykonanej przez Zamawiającego wyniesie 5% wartości wynikającej z rozmiaru funkcjonalnego wynikającego z modelu IFPUG, dla oprogramowania, którego zakres został określony w Propozycji;
- 5.3.2.4. wartość poszczególnych Produktów będzie także wskazana jako procentowy udział danego Produktu w pracochłonności określonej dla Modyfikacji; dla uniknięcia wątpliwości Strony wskazują, że jeżeli realna pracochłonność wykonania Zamówienia okaże się wyższa od pracochłonności określonej w Zamówieniu, wiążąca pozostaje pracochłonność wskazana w Zamówieniu;
- 5.3.2.5. specyficzne uwarunkowania i ograniczenia związane z realizacją Modyfikacji;

- 5.3.2.6. harmonogram realizacji Modyfikacji uwzględniający daty przekazania poszczególnych Produktów do odbioru oraz czas trwania tur Testów Akceptacyjnych;
- 5.3.2.7. określenie wpływu Modyfikacji na System Informatyczny;
- 5.3.2.8. określenie wpływu Modyfikacji na konieczność poniesienia wszystkich dodatkowych nakładów (poprzez wskazanie orientacyjnych wartości cenowych), jakie Zamawiający zobowiązany będzie ponieść na niezbędne inwestycje (licencje, sprzęt, etc.) w celu dostosowania do wymogów wynikających z warunków określonych w Propozycji dla Modyfikacji (np. rozbudowa Środowisk, infrastruktury w celu utrzymania wydajności SI);
- 5.3.2.9. koncepcję architektury Modyfikacji przygotowanej zgodnie z wzorem stanowiącym Załącznik nr 4E do Umowy;
- 5.3.2.10. oczekiwane Produkty;
- 5.3.2.11. całkowity zakres potrzebnego współdziałania Zamawiającego oraz wykonawców innych grup Usług;
- 5.3.2.12. dodatkowe kryteria odbiorów;

5.3.3. a ponadto może określać:

- 5.3.3.1. personel Wykonawcy;
- 5.3.3.2. miejsce wykonywania prac przez Wykonawcę
- 5.3.3.3. wskazanie terminu świadczenia Usługi GIUI na potrzeby odbioru Modyfikacji na uzgodnionym z Zamawiającym Środowisku Pomocniczym w okresie zawieszenia lub wypowiedzenia Grupy Usług Utrzymania Środowisk (G1) zgodnie z pkt 3.7.1 Umowy oraz kwotę wynagrodzenia należnego z tego tytułu wyliczoną zgodnie z zasadami określonymi w pkt 3.7.1 Umowy.

5.3.4. Propozycja może zostać złożona przez Wykonawcę bez wcześniejszego zgłoszenia Zapotrzebowania na Modyfikację.

5.3.5. Przygotowując Propozycję Wykonawca powinien, działając zgodnie z najlepszą wiedzą, zweryfikować i zasugerować Zamawiającemu optymalne działania zmierzające do spełnienia oczekiwań określonych w Zapotrzebowaniu na Modyfikację, w szczególności powinien zasugerować zmianę/rezygnację z wymagań Zamawiającego, które w jego ocenie nie mają uzasadnienia ekonomicznego, funkcjonalnego lub informatycznego. Jednakże ostateczną decyzję w zakresie wymagań oraz funkcjonalności podejmie Zamawiający w trakcie zatwierdzania Propozycji.

5.4. Zamówienie

5.4.1. Koordynator Umowy po stronie Zamawiającego akceptuje lub odmawia akceptacji Propozycji w terminie 3 Dni Roboczych od daty jej otrzymania.

5.4.2. Jeżeli Zamawiający akceptuje warunki Propozycji podpisuje ją i zatwierdzona Propozycja staje się Zamówieniem. Z chwilą podpisania przez Zamawiającego Propozycji treść Propozycji staje się jawna, a Zamawiający nabywa prawo do nieograniczonego dysponowania i rozpowszechniania dokumentu Propozycji zgodnie z zasadami Umowy (w tym pkt 7).

5.4.3. Jeżeli Zamawiający nie akceptuje warunków Propozycji, wówczas w terminie określonym w punkcie 5.4.1 wskazuje Wykonawcy przyczyny braku akceptacji Propozycji oraz oczekiwania odnośnie zmiany treści Propozycji. Wykonawca w terminie 2 Dni Roboczych, przedstawia Zamawiającemu poprawioną wersję Propozycji, która odnosi się do uwag Zamawiającego zgłoszonych na podstawie poprzedniego zdania niniejszego punktu, a w przypadku nieuwzględnienia uwag przedstawia pisemne stanowisko.

5.4.4. Procedura zgłaszania uwag i przekazywania poprawionej wersji Propozycji zgodnie z pkt 5.4.3 może zostać powtórzona trzykrotnie. Jeżeli po trzecim przekazaniu przez Wykonawcę poprawionej Propozycji Stronom nie uda się uzgodnić treści Propozycji, wówczas Wykonawca i Zamawiający przygotowują swoje stanowiska na piśmie i przedstawiają je do rozstrzygnięcia zgodnie z zasadami eskalacji, które zostały określone w Załączniku nr 13, przy czym problem zostanie poddany ostatecznemu rozstrzygnięciu Komitetu Sterującego w terminie wskazanym przez Zamawiającego z pominięciem wcześniejszych etapów procedury eskalacji. W przypadku uzgodnienia kwestii spornych, rozstrzygnięcie Komitetu Sterującego co do treści Propozycji jest wiążące dla Stron. Propozycja zatwierdzona przez Komitet Sterujący w trakcie spotkania dotyczącego rozstrzygnięcia problemu staje się Zamówieniem.

5.4.5. Dla uniknięcia wątpliwości Strony podkreślają, że tylko podpisanie Zamówienia przez uprawnione osoby stanowi podstawę do jego realizacji. Strony postanawiają, że art. 68[2] k.c. nie będzie miał zastosowania. Przy podpisywaniu Zamówienia Strony będą uwzględniały wymagania wynikające z przepisów o zamówieniach publicznych, o ile wymagania te będą miały zastosowanie.

6. Odstąpienie Wykonawcy od Modyfikacji (odstąpienie Wykonawcy od Zamówienia)

6.1. Jeżeli Zamawiający nie będzie współdziałał w realizacji Zamówienia, Wykonawca wezwie go do podjęcia odpowiedniego współdziałania (w formie pisemnej pod rygorem nieważności). Wykonawca wskaże pożądany termin, w którym oczekuje od Zamawiającego odpowiedniego współdziałania, przy czym termin ten nie może być krótszy niż 10 Dni Roboczych od dnia otrzymania przez Zamawiającego wezwania. Jeżeli Zamawiający mimo wezwania nie podejmie współdziałania, Wykonawca ponownie wezwie go do współdziałania, w trybie o którym mowa w zdaniu poprzednim, pod rygorem odstąpienia od realizacji Zamówienia. Jeżeli mimo upływu drugiego terminu Zamawiający nie podejmie współdziałania, Wykonawca ma prawo odstąpienia od realizacji Zamówienia. Złożenie oświadczenia o odstąpieniu wymaga zachowania formy pisemnej, w przeciwnym razie będzie nieważne.

7. Zmiany Modyfikacji (zmiany Zamówienia).

7.1. Zakres Zmian Modyfikacji

7.1.1. Zmiany Modyfikacji zgłaszane będą w przypadku konieczności dostosowania Modyfikacji do aktualnych potrzeb Zamawiającego i mogą obejmować w szczególności:

7.1.1.1. modyfikacje ustalonego w Zamówieniu zakresu danej Modyfikacji;

7.1.1.2. zmiany harmonogramu realizacji poszczególnych Produktów w ramach Modyfikacji;

7.1.1.3. zmiany wyrażonej w Punktach Funkcyjnych pracochłonności realizacji poszczególnych Modyfikacji (w stosunku do wynagrodzenia za wykonanie tych Modyfikacji określonego w Zamówieniu), wynikające z wprowadzenia modyfikacji zakresu Modyfikacji;

- 7.1.1.4. szczególne warunki i ograniczenia związane z realizacją Modyfikacji;
- 7.1.1.5. wskazanie potrzeby zmiany w architekturze Systemu Informatycznego.
- 7.1.2. Zmiana Modyfikacji musi dotyczyć Zamówienia i nie może w szczególności stanowić zamówienia realizacji nowej Modyfikacji.
- 7.2. Uzgadnianie Zmian Modyfikacji
 - 7.2.1. Zatwierdzenie Zmiany Modyfikacji następuje poprzez podpisanie Formularza Zgłoszenia Zmiany Modyfikacji przez:
 - 7.2.1.1. Koordynatorów Umowy, gdy akceptacja Zmiany Modyfikacji następuje na poziomie Koordynatorów Umowy;
 - 7.2.1.2. Przewodniczącego Komitetu Sterującego (KS) Umowy w przypadku, gdy Zmiana Modyfikacji została skierowana do uzgodnienia przez KS;
 - 7.2.1.3. Sygnatariuszy Umowy w przypadku, gdy Zmiana Modyfikacji została skierowana do uzgodnienia przez Sygnatariuszy.
- 7.3. Każda ze Stron ma prawo do odrzucenia zgłoszonej Zmiany Modyfikacji.

ZAŁĄCZNIK NR 4A1
Wzór Zgłoszenia Zapotrzebowania na Modyfikację

ZAMAWIAJĄCY	Zgłoszenie Zapotrzebowania na Modyfikację	WYKONAWCA
--------------------	--	------------------

Dane dokumentu

Nazwa projektu:	
Autor:	Numer wersji:
Stanowisko:	Data wersji:

Historia wersji (zmian) dokumentu

Nr wersji	Data wersji	Autor	Opis	Nazwa pliku

1. Zgłoszenie Zapotrzebowania na Modyfikację

- 1) szczegółowy opis Modyfikacji, w tym zakres funkcjonalny
- 2) opis procesu biznesowego
- 3) uzasadnienie Modyfikacji
- 4) określenie oczekiwanego harmonogramu wykonania Modyfikacji
- 5) wykaz aktów prawnych i treść projektów aktów prawnych, które powinny być uwzględnione przy realizacji Modyfikacji

2. Rekomendacja Wykonawcy – Propozycja

Imię i nazwisko	
Stanowisko	
Data	

- 1) Realizacja będzie przebiegała jako Modyfikacja
- 2) Szczegółowy opis zakresu Modyfikacji
- 3) Sposób realizacji Modyfikacji
- 4) Wycena w Punktach Funkcyjnych
- 5) Harmonogram realizacji Modyfikacji
- 6) Określenie wpływu Modyfikacji na System Informatyczny
- 7) Specyficzne uwarunkowania i ograniczenia związane z realizacją Modyfikacji
- 8) określenie wpływu Modyfikacji na konieczność poniesienia wszystkich dodatkowych nakładów (poprzez wskazanie orientacyjnych wartości cenowych), jakie Zamawiający zobowiązany będzie ponieść na niezbędne inwestycje (licencje, sprzęt, etc.) w celu dostosowania do wymogów wynikających z warunków określonych w Propozycji dla Modyfikacji (np. rozbudowa Środowisk, infrastruktury w celu utrzymania wydajności SI).

3. Zatwierdzenie Modyfikacji

Koszt realizacji Modyfikacji (netto PLN):

Zamawiający		Wykonawca	
Imię i nazwisko		Imię i nazwisko	
Stanowisko	Kierownik Modyfikacji	Stanowisko	Kierownik Modyfikacji
Data		Data	
Podpis		Podpis	
Imię i nazwisko			
Stanowisko	Kierownik Obszaru		
Data			
Podpis			

ZAŁĄCZNIK NR 4A2
Wzór Protokołu Przekazania

ZAMAWIAJĄCY	Protokół Przekazania	WYKONAWCA
--------------------	-----------------------------	------------------

Nazwa przedmiotu przekazania

Nr Umowy	<nr_umowy>	Identyfikator dla celów zarządzania konfiguracją:	
-----------------	------------	--	--

Data przekazania:

Opis przedmiotu przekazania

[Opisz zwięźle szczegóły przedmiotu przekazania. Należy umieścić uzgodnioną zawartość przedmiotu przekazania]

Załączniki

[Należy podać odpowiednie załączniki, między innymi zawierające Plan Testów Akceptacyjnych, dokumenty i instrukcje, itp.]

Potwierdzenie otrzymania

Zamawiający potwierdza, że w dniu nastąpiło przekazanie
.....[dokonać opisu przekazywanego przedmiotu]

Zamawiający		Wykonawca	
Imię i nazwisko		Imię i nazwisko	
Stanowisko		Stanowisko	
Data		Data	
Podpis		Podpis	
Imię i nazwisko			
Stanowisko			
Data			
Podpis			

ZAŁĄCZNIK NR 4A3
Wzór Protokołu Odbioru Produktu

ZAMAWIAJĄCY	Protokół Odbioru Produktu	WYKONAWCA
--------------------	----------------------------------	------------------

Nazwa przedmiotu odbioru

Nr umowy:	<numer_umowy>	Identyfikator dla celów zarządzania konfiguracją:	
------------------	---------------	--	--

Data dokonania odbioru przez Zamawiającego:

Opis

[Opisz zwięźle szczegóły przedmiotu odbioru. Należy umieścić uzgodnioną zawartość przedmiotu odbioru]

Załączniki

[Należy podać odpowiednie załączniki]

Potwierdzenie odbioru

Zamawiający potwierdza, że w dniu dokonano odbioru Produktu[dokonać opisu odbieranego przedmiotu]

Zamawiający		Wykonawca	
Imię i nazwisko		Imię i nazwisko	
Stanowisko	Kierownik Modyfikacji	Stanowisko	Kierownik Modyfikacji
Data		Data	
Podpis		Podpis	
Imię i nazwisko			
Stanowisko	Kierownik Obszaru		
Data			
Podpis			

ZAŁĄCZNIK NR 4A4

Wzór Protokołu Odbioru Modyfikacji /Zlecenia Operacyjnego/Certyfikacji

ZAMAWIAJĄCY	Protokół Odbioru Modyfikacji /Zlecenia Operacyjnego / Certyfikacji	WYKONAWCA
-------------	--	-----------

Nazwa przedmiotu odbioru

Nr Umowy:	<nr_umowy>	Identyfikator dla celów zarządzania konfiguracją:	
-----------	------------	---	--

Data odbioru przez Zamawiającego:

Opis

[Opisz zwięźle szczegóły przedmiotu odbioru. Należy umieścić uzgodnioną zawartość przedmiotu odbioru z zaznaczeniem odebranych Produktów Modyfikacji lub zatwierdzonych elementów Zlecenia Operacyjnego lub scertyfikowanego produktu]

Załączniki

[Należy podać odpowiednie załączniki]

Zamawiający potwierdza że w dniu dokonano odbioru Modyfikacji /Zlecenia Operacyjnego/
 Certyfikacji[dokonać opisu odbieranego przedmiotu]

Zamawiający		Wykonawca	
Imię i nazwisko		Imię i nazwisko	
Stanowisko		Stanowisko	
Data		Data	
Podpis		Podpis	
Imię i nazwisko			
Stanowisko			
Data			
Podpis			

ZAŁĄCZNIK NR 4A5

Wzór Zgłoszenia Zmiany Modyfikacji

ZAMAWIAJĄCY	Zgłoszenie Zmiany Modyfikacji	WYKONAWCA
--------------------	--------------------------------------	------------------

Dane dokumentu

Nazwa projektu:	
Autor:	Numer wersji:
Stanowisko:	Data wersji:

Historia wersji (zmian) dokumentu

Nr wersji	Data wersji	Autor	Opis	Nazwa pliku

1. Zgłoszenie zmiany Modyfikacji

- 1) Numer Modyfikacji, której Zmiana dotyczy
- 2) Numer kolejny Zmiany (która to jest Zmiana dla danej Modyfikacji)
- 3) Szczegółowy opis Zmiany
- 4) Przyczyna Zmiany
- 5) Rodzaj wymaganego działania
- 6) Załączniki

2. Rekomendacja Wykonawcy – Propozycja

Imię i nazwisko	
Stanowisko	
Data	

- 1) Szczegółowy opis zakresu Zmiany Modyfikacji
- 2) Sposób realizacji Zmiany Modyfikacji
- 3) Propozycja zmiany wyceny Modyfikacji, której Zmiana dotyczy (w Punktach Funkcyjnych)
- 4) Wpływ Zmiany na harmonogram realizacji Modyfikacji
- 5) Określenie wpływu Zmiany Modyfikacji na System Informatyczny
- 6) Specyficzne uwarunkowania i ograniczenia związane z realizacją Zmiany Modyfikacji
- 7) Określenie wpływu Modyfikacji na konieczność poniesienia dodatkowych nakładów na niezbędne inwestycje (licencje, sprzęt, etc.).

3. Zatwierdzenie Zmiany Modyfikacji

Koszt realizacji Modyfikacji (netto PLN) po Zmianie:

Zamawiający		Wykonawca	
Imię i nazwisko		Imię i nazwisko	
Stanowisko	Kierownik Modyfikacji	Stanowisko	Kierownik Modyfikacji
Data		Data	
Podpis		Podpis	
Imię i nazwisko			
Stanowisko	Kierownik Obszaru		
Data			
Podpis			

ZAŁĄCZNIK NR 4A6

Wzór Harmonogramu ramowego*

Lp	Etap	Rozpoczęcie	Zakończenie
1	eWniosekPlus		
2	SOW		
3	Propozycja		
4	Realizacja		
5	AOM		
6	Przygotowanie i przekazanie Oprogramowania		
7	PTA		
8	Testy akceptacyjne		
9	Przekazanie Oprogramowania do Wdrożenia	07.03.2025	07.03.2025
10	Wprowadzanie wniosków, KK, KnM, agregaty i typowanie wniosków		
11	SOW		
12	Propozycja		
13	Realizacja		
14	AOM		
15	Przygotowanie i przekazanie Oprogramowania		
16	PTA		
17	Testy akceptacyjne		
18	Przekazanie Oprogramowania do Wdrożenia	07.03.2025	07.03.2025
19	KnM - eksport/import dla wszystkich rodzajów pomocy obsługiwanych w IACSplus		
20	SOW		
21	Propozycja		
22	Realizacja		
23	AOM		
24	Przygotowanie i przekazanie Oprogramowania		
25	PTA		
26	Testy akceptacyjne		
27	Przekazanie Oprogramowania do Wdrożenia	23.05.2025	23.05.2025
28	KA OB/ONW		
29	SOW		
30	Propozycja		
31	Realizacja		
32	AOM		
33	Przygotowanie i przekazanie Oprogramowania		
34	PTA		
35	Testy akceptacyjne		
36	Przekazanie Oprogramowania do Wdrożenia	23.05.2025	23.05.2025
37	KA WZL/PRSK/RE/Dobrostan		
38	SOW		
39	Propozycja		
40	Realizacja		

41	AOM		
42	Przygotowanie i przekazanie Oprogramowania		
43	PTA		
44	Testy akceptacyjne		
45	Przekazanie Oprogramowania do Wdrożenia	23.05.2025	23.05.2025
46	Weryfikacja po KnM OB/ONW		
47	SOW		
48	Propozycja		
49	Realizacja		
50	AOM		
51	Przygotowanie i przekazanie Oprogramowania		
52	PTA		
53	Testy akceptacyjne		
54	Przekazanie Oprogramowania do Wdrożenia	25.07.2025	25.07.2025
55	Weryfikacja po KnM WZL/PRSK/RE/Dobrostan		
56	SOW		
57	Propozycja		
58	Realizacja		
59	AOM		
60	Przygotowanie i przekazanie Oprogramowania		
61	PTA		
62	Testy akceptacyjne		
63	Przekazanie Oprogramowania do Wdrożenia	25.07.2025	25.07.2025
64	Zaliczki OB./ONW/PRSK/WZL/RE/Dobrostan		
65	SOW		
69	Propozycja		
70	Realizacja		
71	AOM		
72	Przygotowanie i przekazanie Oprogramowania		
73	PTA		
74	Testy akceptacyjne		
75	Przekazanie Oprogramowania do Wdrożenia	19.09.2025	19.09.2025
76	Naliczenia OB/ONW/PRSK/WZL/RE/Dobrostan		
77	SOW		
78	Propozycja		
79	Realizacja		
80	AOM		
81	Przygotowanie i przekazanie Oprogramowania		
82	PTA		
83	Testy akceptacyjne		
84	Przekazanie Oprogramowania do Wdrożenia	14.11.2025	14.11.2025
85	IRZplus KnM WPZ/DZ/IRZ ARIMR, IRZ-IW i SOC		
86	SOW		
87	Propozycja		
88	Realizacja		
89	AOM		

90	Przygotowanie i przekazanie Oprogramowania		
91	PTA		
92	Testy akceptacyjne		
93	Przekazanie Oprogramowania do Wdrożenia	31.01.2025	31.01.2025
94	IRZplus - pozostałe obszary IRZ - działalności i obsługa zgłoszeń i wniosków		
95	SOW		
96	Propozycja		
97	Realizacja		
98	AOM		
99	Przygotowanie i przekazanie Oprogramowania		
100	PTA		
101	Testy akceptacyjne		
102	Przekazanie Oprogramowania do Wdrożenia	31.03.2025	31.03.2025
102	kolejne zmiany w zakresie IRZ - co 3-4 miesiące		

* wzór dotyczy kampanii realizowanej w zakresie pierwszych 12 miesięcy świadczenia Usług

ZAŁĄCZNIK NR 4B

Zakres Analitycznego Opisu Modyfikacji

1. Analityczny Opis Modyfikacji (AOM) to zbiór dokumentów specyfikujących - w podziale na obszary - funkcjonalność modułów Systemu Informatycznego realizowanych w zakresie wymagań określonych w Modyfikacji.
2. Analityczny Opis Modyfikacji przygotowany jest na podstawie:
 - 2.1. materiałów przekazanych przez Zamawiającego za pośrednictwem zespołów Zamawiającego i Wykonawcy odpowiedzialnych za komunikację pomiędzy Zamawiającym i Wykonawcą (Biblioteki Projektu Zamawiającego i Wykonawcy);
 - 2.2. Zamówienia danej Modyfikacji;
 - 2.3. uzgodnień podjętych przez Strony i zapisanych w sprawozdaniach ze Spotkań Projektowych.
3. AOM będzie przekazywany w formie archiwum oprogramowania Enterprise Architect (.EAP) wraz z pismem przewodnim (zawierającym w szczególności listę przekazanych artefaktów, ich wersje, datę wytworzenia, lokalizację oraz powiązanie z odpowiednim wymaganiem z Propozycji) oraz zbiorem artefaktów (model użycia, model danych) w postaci Word, Excel, html lub innej. W szczególnych przypadkach Kierownik Modyfikacji Zamawiającego może odstąpić od formy .EAP. Oprócz przekazania AOM w formie .EAP równolegle przekazywany będzie AOM wyeksportowany przez Wykonawcę automatycznie spod E.A. do pliku tekstowego, np. .rtf.
4. Na AOM składać się będą elementy (artefakty) z poniższego zestawienia. Kierownicy Modyfikacji, na etapie Propozycji w zależności od charakteru Modyfikacji, mogą uzgodnić rezygnacje z któregoś z elementów:
 - 4.1. Specyfikacja workflow aplikacji – prezentuje w postaci diagramu zbiór zadań (wykonywanych przez użytkownika lub system) występujących kolejno po sobie;
 - 4.2. Specyfikacja prototypu aplikacji (prototyp funkcjonalny) – prezentuje uproszczony sposób interakcji użytkownika z aplikacją. Prototyp funkcjonalny prezentuje wyłącznie sposób interakcji użytkownika z modułami Modyfikacji, określa wygląd, zakres informacyjny oraz logikę przejść pomiędzy poszczególnymi formularzami. Prototyp funkcjonalny uzupełnia opis funkcji użytkownika modułów Modyfikacji poprzez jej wizualizację, stanowi uproszczony widok docelowych modułów Modyfikacji niezawierających rzeczywistych danych. Prototyp funkcjonalny przedstawiony w formie aplikacji interaktywnego modelu komponentów i ekranów w archiwum Enterprise Architect lub innym narzędziu określonym w zatwierdzonej Propozycji dającym co najmniej takie same korzyści dla Zamawiającego po uprzednim wyrażeniu zgody przez Zamawiającego (nie zapisuje, nie drukuje i nie operuje na wprowadzanych danych). W szczególnych przypadkach rolę prototypu funkcjonalnego pełnić może kolekcja zrzutów ekranowych ilustrująca wygląd docelowych formularzy, wraz z logiką przejść przedstawioną w postaci diagramów lub opisów formalnych;
 - 4.3. Specyfikacja przypadków użycia, w tym:
 - 4.3.1. specyfikacja przypadków użycia zawierająca:
 - a) opis realizowanych przez użytkownika i system akcji (przebiegi, reguły) w postaci:
 - diagramów aktywności w notacji UML i/lub
 - opisów funkcji użytkownika w postaci tekstowej i/lub
 - opisów funkcji systemowych w postaci tekstowej

- b) tabele / drzewa decyzyjne opisując warunki związane z określonymi działaniami oraz ograniczenia na związane z nimi zachowania,
- 4.3.2. Specyfikacja wzorów i zakresów dokumentów, raportów wyjściowych, sprawozdań;
- 4.3.3. Specyfikacja modelu dziedziny:
 - a) model statyczny (klas),
 - b) dynamiczny (diagram stanów),
 - c) słowniki,
- 4.3.4. Parametry biznesowe;
- 4.3.5. Wymagania нефункционалне dla Modyfikacji;
- 4.3.6. Dokumenty powiązane;
- 4.3.7. Założenia do konfiguracji Systemu Informatycznego;
- 4.3.8. Kryteria wydajnościowe;
- 4.3.9. Mapowanie uprawnień na role oraz na daną funkcjonalność w Aplikacjach.
- 4.4. Za niekompletny uznany może zostać AOM (Ujednolicony AOM), w którym nie uwzględniono wszystkich wymagań zawartych w Zamówieniu.
- 4.5. AOM jest przygotowywany i przedstawiany do odbioru zgodnie z procedurą zawartą w Załączniku nr 18 do Umowy.
- 4.6. Zaakceptowany, zgodnie z Umową, AOM stanowi wiążącą specyfikację wymagań dla danej Modyfikacji. W razie sprzeczności lub wątpliwości interpretacyjnych pomiędzy AOM a Propozycją decyduje treść AOM, o ile spełniono warunki opisane w Załączniku nr 4A do Umowy.
- 4.7. Zamawiający lub Wykonawca może wносить zmiany do odebranego AOM tylko w trybie Procedury Zmian Modyfikacji zawartej w Załączniku nr 4A do Umowy, z zastrzeżeniem postanowień punktu 4.4 oraz 4.5 Załącznika nr 4A do Umowy.

ZAŁĄCZNIK NR 4C

Sposób wyceny Usługi Modyfikacji

1. Podstawą dla ustalania wyceny Propozycji bądź Zgłoszenia Zmiany Modyfikacji jest Całkowity Rozmiar Zmiany dokonywany na podstawie wymagań wchodzących w zakres danej Propozycji lub Zgłoszenia Zmiany Modyfikacji. Wycena przygotowana jest przez Wykonawcę.
2. Całkowity Rozmiar Zmiany dla danej Propozycji lub Zgłoszenia Zmiany Modyfikacji, wyznacza się zgodnie z zasadami określonymi w Podręczniku wyceny oprogramowania w Agencji Restrukturyzacji i Modernizacji Rolnictwa (dalej: Podręcznik), który stanowi Załącznik nr 4K do Umowy.
3. Wykonanie przez Wykonawcę zamawianych w ramach Usługi Rozwoju Modyfikacji nie może zajmować Wykonawcy więcej niż terminy wynikające z poniższej tabeli, w zależności od Całkowitego Rozmiaru Zmiany (CRZ) wyrażonego w Punktach Funkcyjnych wyznaczonego zgodnie z pkt 2 dla danej Propozycji lub Zgłoszenia Zmiany Modyfikacji:

Całkowity Rozmiar Zmiany (CRZ) wyrażony w Punktach Funkcyjnych dla Modyfikacji		Termin przekazania oprogramowania Modyfikacji do Testów Akceptacyjnych*
od	do	Dzień Roboczy
1	30	8 Dni Roboczych
powyżej 30	100	15 Dni Roboczych
Powyżej 100	250	25 Dni Roboczych
Powyżej 250	600	60 Dni Roboczych
Powyżej 600	1500	80 Dni Roboczych
Powyżej 1500	3000	105 Dni Roboczych
Powyżej 3000	5000	125 Dni Roboczych
Powyżej 5000	8000	155 Dni Roboczych
Powyżej 8000	-	termin ustalany indywidualnie przez Strony

* do terminu tego nie wlicza się okresu weryfikacji przez Zamawiającego przekazanych do odbioru Produktów wykonanych w ramach Modyfikacji do dnia przekazania oprogramowania Modyfikacji do Testów Akceptacyjnych

4. Powyższe terminy mogą podlegać procedurze przyspieszenia, zgodnie z zasadami określonymi w pkt 5 Załącznika nr 4 do Umowy. Wykonawca zobowiązany jest do zapewnienia całkowitej wydajności realizacyjnej na poziomie minimum 3500 Punktów Funkcyjnych (w każdym miesiącu obowiązywania Usługi Rozwoju). Zamawiający zobowiązuje się informować Wykonawcę czy w danym półroczu świadczenia Usług (liczonym od dnia rozpoczęcia świadczenia Usług) oczekuje od Wykonawcy utrzymania wydajności realizacyjnej na poziomie minimum 3500 Punktów Funkcyjnych miesięcznie. Informacja zostanie przekazana Wykonawcy 30 dni przed rozpoczęciem danego półrocza. Brak informacji od Zamawiającego oznacza, że Zamawiający oczekuje od Wykonawcy utrzymania wydajności realizacyjnej na poziomie minimum 3500 Punktów Funkcyjnych miesięcznie. Zobowiązanie Wykonawcy do utrzymania wydajności realizacyjnej określonej w tym punkcie wygasa z chwilą wyczerpania budżetu wynagrodzenia na świadczenie Usług w ramach Grupy Usług Rozwoju (Modyfikacji).

5. Miesięczna wydajność realizacyjna ustalana jest jako suma dziennego zaangażowania Wykonawcy w realizowanie wszystkich Zamówień w danym miesiącu (w kalkulacji objęte są tylko te Zamówienia, które w danym miesiącu znajdują się w fazie od zawarcia Propozycji do przekazania przez Wykonawcę oprogramowania do Testów Akceptacyjnych). Dzielone zaangażowanie Wykonawcy w dane Zamówienie ustalane jest w ten sposób, że liczba Całkowity Rozmiar Zmiany w Punktach Funkcyjnych danego Zamówienia dzielona jest przez liczbę Dni Roboczych od zawarcia Propozycji do przekazania przez Wykonawcę oprogramowania do Testów Akceptacyjnych. Do miesięcznego gwarantowanego poziomu wydajności nie wlicza się Całkowitego Rozmiaru Zmiany dla Propozycji będących w trakcie testowania, jak również dla Propozycji, których termin realizacji (przekazania oprogramowania Modyfikacji do odbioru) wynikający z Zamówienia nie został przez Wykonawcę dotrzymany. Dla uniknięcia wątpliwości Strony potwierdzają, że do miesięcznego poziomu wydajności realizacyjnej Wykonawcy nie wlicza się również wartości dodatkowego wynagrodzenia za przyspieszenie wykonywania Zamówienia. Innymi słowy to dodatkowe wynagrodzenie nie powiększa Całkowitego Rozmiaru Zmiany i nie bierze udziału przy kalkulacji wydajności realizacyjnej Wykonawcy.
6. Jeżeli liczba wykonywanych Zamówień skutkuje lub może skutkować przekroczeniem miesięcznej gwarantowanej wydajności Wykonawcy, wówczas na wniosek Wykonawcy terminy realizacji Zamówienia lub Zamówień ulegają przesunięciu do chwili aż gwarantowany poziom wydajności nie zostanie przekroczony. Wybór Zamówień, których termin realizacji ulega zmianie określa Zamawiający, tym samym Zamawiający uprawniony jest do wydłużenia terminu realizacji wykonywanych już Propozycji (Zgłoszenie Zmiany Modyfikacji), jeżeli kolejne zamawiane Propozycje powodują przekroczenie poziomu miesięcznej gwarantowanej wydajności.
7. Przekazanie do odbioru oprogramowania Modyfikacji automatycznie oznacza gotowość do produkcyjnej realizacji kolejnej/kolejnych Modyfikacji o pracochłonności w PF odpowiadającej Modyfikacji przekazanej do odbioru. Przedstawiając szacunek dla Propozycji lub Zgłoszenia Zmiany Modyfikacji Wykonawca przedstawi harmonogram realizacji Modyfikacji lub Zmiany Modyfikacji uwzględniający wartość czasu określoną w tym punkcie, z uwzględnieniem przyspieszenia realizacji Zamówienia (o ile wnioski o przyspieszenie terminu zgłosi Zamawiający). Jeżeli Propozycja lub Zgłoszenie Zmiany Modyfikacji będzie zawierać harmonogram niezgodny z wartością określoną w tym punkcie, wówczas taka Propozycja lub Zgłoszenie Zmiany Modyfikacji uznaje się za niewykonane, co uprawnia Zamawiającego do naliczenia kar z tytułu zwłoki w przekazaniu Propozycji liczoną od terminu ustalonego zgodnie z tym punktem.
8. Uwzględniając powyższe, wycena Propozycji bądź Zgłoszenia Zmiany Modyfikacji jest ustalana w oparciu o:
 - 8.1. Całkowity Rozmiar Zmiany (CRZ) wyrażony w Punktach Funkcyjnych, wyznaczony zgodnie z Podręcznikiem, dla Propozycji bądź Zgłoszenia Zmiany Modyfikacji,
 - 8.2. cenę Punktu Funkcyjnego określoną w Umowie.
9. Za wyjątkiem procedury przyspieszenia wykonywania Zamówienia określonej w Załączniku nr 4 do Umowy, cena Punktu Funkcyjnego określona w Umowie jest stała i niezależna od tego w jaki sposób oraz w jakich warunkach Wykonawca wykonuje prace. W szczególności wykonywanie prac w dni wolne od pracy oraz w nadgodzinach nie uprawnia Wykonawcy do żądania wyższego wynagrodzenia.
10. Składając Propozycje bądź Zgłoszenia Zmiany Modyfikacji Wykonawca zobowiązany jest przedstawić wycenę Propozycji bądź Zgłoszenia Zmiany Modyfikacji wykonaną zgodnie z zasadami opisanymi w niniejszym Załączniku. Wraz z wyceną, Wykonawca jest zobowiązany przedstawić model IFPUG będący podstawą dla wyliczenia Całkowitego Rozmiaru Zmiany w postaci pliku projektu narzędzia Enterprise Architect opracowanego zgodnie z zasadami wskazanymi w Podręczniku, chyba że Koordynator Umowy Zamawiającego odroczy obowiązek przedstawienia modelu IFPUG w takiej postaci.
11. Zamawiający ma prawo weryfikacji sposobu wyceny na zgodność z zasadami opisanymi w Podręczniku i wymaganiami wchodzącymi w zakres Modyfikacji.

12. Zmiany Podręcznika wymagają pisemnego uzgodnienia przez Koordynatorów Umowy. Zamawiający zastrzega sobie prawo włączenia dodatkowych postanowień do kolejnych wersji Podręcznika oraz wykorzystywania tych zapisów w innych umowach.
13. W szczególnych sytuacjach Zamawiający może w ramach zlecenia realizacji Propozycji bądź Zgłoszenia Zmiany Modyfikacji zrezygnować z realizacji wybranych grup czynności składających się na koszt pracochłonności Punktu Funkcyjnego Propozycji bądź Zgłoszenia Zmiany Modyfikacji. Grupy czynności dla których możliwa jest rezygnacja są oznaczone kodem "O - opcja" w tabeli w pkt. 14. Grupy oznaczone kodem "Z - zawsze" są elementem każdej Propozycji bądź Zgłoszenia Zmiany.
14. W przypadku rezygnacji Zamawiającego z realizacji w Propozycji bądź Zgłoszeniu Zmiany określonych „Produktów / usług”, wycena Propozycji bądź Zgłoszenia Zmiany jest obniżana proporcjonalnie do udziału wyłączonych zadań w koszcie pracochłonności Punktu Funkcyjnego Propozycji bądź Zgłoszenia Zmiany wg poniższej Struktury Punktu Funkcyjnego Propozycji bądź Zgłoszenia Zmiany. Obniżenie wyceny Propozycji bądź Zmiany następuje również wówczas, gdy skutkiem wykonania Modyfikacji lub Zmiany nie jest wykonanie „Produktu / usługi” spośród „Produktów / usług” wyliczonych w tabeli poniżej.

Produkt / usługa	Udział procentowy w pracochłonności Punktu Funkcyjnego	Obowiązkowość
Opracowanie dokumentacji zarządczej dotyczącej zakresów oraz formy realizacji Propozycji bądź Zgłoszenia Zmiany	15%	Z
Opracowanie dokumentacji analitycznej (AOM)	30%	Z
Implementacja i przetestowanie oprogramowania wraz z przygotowaniem pakietu instalacyjnego i pakietu kodów źródłowych	48%	Z
Opracowanie Dokumentacji Technicznej (pracochłonność-1% PF), Użytkownika (pracochłonność – 2% PF) i Administratora (pracochłonność – 1% PF)	4%*	O
Przygotowanie i przeprowadzenie Testów Akceptacyjnych	3%	O
RAZEM	100%	

*W przypadku zamawiania Dokumentacji dla Modyfikacji innej niż ta w ramach której jest wykonywana, zgodnie z pkt. 4.6 Załącznika nr 4A do Umowy, wartość procentowa wynosi 4% udziału w pracochłonności Punktu Funkcyjnego Modyfikacji, której Dokumentacja dotyczy.

15. W przypadku braku możliwości uzgodnienia wyceny na poziomie Kierowników Modyfikacji i Koordynatorów Umowy uzgodnienie wyceny zostanie eskalowane do decyzji Komitetu Sterującego.
16. Za Granicę Oprogramowania, względem której dokonuje się pomiaru oprogramowania zgodnie z zasadami określonymi w Podręczniku, przyjmuje się Aplikacje zdefiniowane w Załączniku nr 0 do Umowy.
17. Wykonawca jest zobowiązany do tworzenia i utrzymywania bieżącego modelu IFPUG w narzędziu Enterprise Architect (EA) zgodnie z zasadami opisanymi w Podręczniku. Przedstawione przez Wykonawcę wyceny Propozycji lub Zgłoszeń Zmian Modyfikacji muszą być zgodne z modelem IFPUG utrzymywanym przez Wykonawcę.
18. Wykonawca jest zobowiązany do udostępniania Zamawiającemu modelu IFPUG, o którym mowa w pkt. 17, na potrzeby weryfikacji przez Zamawiającego przedstawionych przez Wykonawcę oszacowań pracochłonności Propozycji lub Zgłoszeń Zmiany Modyfikacji. Zamawiający ma prawo zgłaszać uwagi zarówno do udostępnionego przez Wykonawcę modelu IFPUG, jak i wycen Propozycji lub Zgłoszeń Zmiany Modyfikacji wykonanych w oparciu o ten model. Wykonawca jest zobowiązany uzgadniać i uwzględniać uwagi Zamawiającego.
19. W przypadku, kiedy wymagania wchodzące w skład Propozycji lub Zgłoszenia Zmiany Modyfikacji dotyczą zmian funkcjonalności, za przygotowanie modelu IFPUG dla oprogramowania przed zmianą oraz

zidentyfikowanie w tym modelu IFPUG elementów modelu IFPUG, które ulegną zmianie jest zadaniem Wykonawcy.

20. Z końcem każdego kwartału realizacji Usług Wykonawca zobowiązany jest do przekazania Zamawiającemu aktualnego, ujednoliconego modelu IFPUG w EA, obejmującego wszystkie modele IFPUG przekazane, zgodnie z pkt. 10 tego Załącznika, w danym kwartale w ramach zrealizowanych Modyfikacji.

Załącznik nr 4D Wzór Projektu Technicznego

	<i>Projekt Techniczny</i>	
Agencja Restrukturyzacji i Modernizacji Rolnictwa	Identyfikator projektu:	

Dane dokumentu

Nazwa projektu:	[Projekt techniczny dla systemu – podać nazwę]
Autor:	Numer wersji:
Stanowisko:	Data wersji:
Sprawdził:	Data przeglądu:

Historia wersji (zmian) dokumentu

Nr wersji	Data wersji	Zmiany wprowadził(a)	Opis	Nazwa pliku
[Numer wersji]	[Data wersji]		[Opis zmiany dokumentu – referencja do AOM wersja]	

Spis Treści

1	Wprowadzenie.....	127
1)	Cel dokumentu	127
2)	Zakres	127
3)	Definicje	127
4)	Założenia niefunkcjonalne.....	127
2	Projekt Techniczny Infrastruktury.....	127
1)	Propozycja rozwiązania.....	127
2)	Specyfikacja sprzętu.....	127
3)	Warstwa bazodanowa.....	128
4)	Warstwa aplikacyjna	128
5)	Sieć LAN i adresacja	128
6)	System backup'owy	128
7)	SAN.....	128
8)	Schematy środowisk.....	129
9)	Zapotrzebowanie na licencje / oprogramowanie	129
3	Projekt Techniczny Aplikacji	129
1)	Perspektywy systemu	129
2)	Perspektywa – architektura logiczna podsystemy i komponenty	129
3)	Perspektywa architektonicznych przypadków użycia	130
a)	[Architektoniczny przypadek użycia 1].....	131

b)	[Architektoniczny przypadek użycia 2].....	131
c)	[Architektoniczny przypadek użycia 3].....	131
4)	Perspektywa danych.....	131
5)	Perspektywa dokumentów.....	131
6)	Perspektywa bezpieczeństwa – warstwy, dostępy, protokoły	131
7)	Perspektywa integracyjna – współpraca z innymi systemami/komponentami	131
a)	Inne wymagania niefunkcjonalne.....	131
8)	Wymagane oprogramowanie.....	131
4	Specyficzne warunki i ograniczenia.....	131
1)	problemy i ograniczenia technologiczne w oprogramowaniu standardowym	131

1 Wprowadzenie

Projekt techniczny przedstawia techniczny opis implementacji systemu.

Dokument bazuje na Koncepcji Architektury (Załącznik nr 4E).

1) Cel dokumentu

Celem dokumentu jest przedstawienie technicznych aspektów projektowanego systemu przed jego wytworzeniem lub zmianą. Dokument będzie częścią dokumentacji technicznej.

2) Zakres

Zakres dokumentu jest węższy niż Dokumentacja Powykonawcza (DT) dostarczana po zakończeniu implementacji, w szczególności dokument:

- Mapuje byty analityczne na rozwiązania techniczne
- Obrazuje system za pomocą architektonicznych przypadków użycia i perspektyw

3) Definicje

Definicje występujących w dokumencie – techniczne jak i analityczne.

[np. WS EJB3]	[opis]
[inne]	[opis]

4) Założenia niefunkcjonalne

Uszczegółowienie założeń z Koncepcji Architektury, pkt. 1.4.:

[Tabela wypełniania analogiczne jak we wzorze Koncepcji Architektury]

Opis założenia	System

2 Projekt Techniczny Infrastruktury

1) Propozycja rozwiązania

[Ogólny opis proponowanego rozwiązania w zakresie infrastruktury z uwzględnieniem infrastruktury już istniejącej; przypisanie ilości sprzętu w podziale na elementy środowiska produkcyjnego i środowisk pomocniczych]

[Ogólny opis rozmieszczenia w SI (w szczególności czy nowa infrastruktura jest wymagana – w przypadku aktualizacji dokumentu zaznaczyć przyrost w trybie zmian Word), Szczegółowy opis środowisk(wraz ze schematem) z podziałem na środowisko produkcyjne i środowiska pomocnicze.]

2) Specyfikacja sprzętu

[Konfiguracja i zestawienie parametrów technicznych infrastruktury wymaganej przez dany projekt]

[Na podstawie „Założenia niefunkcjonalne warstwy systemu operacyjnego” szacowanej ilości zapytań i danych przesyłanych/składowanych w MB / GB w systemie i między systemami przedstawia się zapotrzebowanie

[Opis skalowania aplikacji, względem liczby użytkowników (opis ma dać orientację jak wpłynie zmiana liczby użytkowników na potrzeby infrastrukturalne przy zachowaniu wydajności), względem zmian liczności przetwarzanych największych/najliczniejszych obiektów.]

Uzasadnienie: z uwagi na planowany wzrost ilości zapytań do systemu

Należy podać w jaki sposób przeliczono zakładaną ilość zapytań do systemu /obciążenie na ilość serwerów.]

Tabela zapotrzebowanie na infrastrukturę (należy podać typ i szacowaną konfigurację.):

Rola	Rodzaj serwera	Licencje	Środowisko			
			Produkcyjny	Odbiorowy	Przedprodukcyjny	Szkoleniowy
[Np. HTTP proxy]	[Serwer Proxy]	[Web Tier]
[LDAP]	[np. Korzystamy z istniejącej infrastruktury]					

Tabela zawiera zestawienie parametrów technicznych maszyn na których uruchomiona zostanie aplikacja.

Nazwa maszyny/serwera	Typ serwera	jw.	Ilość rdzeni procesora	Ilość pamięci ram	Jaką rolę będzie pełnił serwer i czy jest to serwer fizyczny czy wirtualny oraz czy jest to dodatkowy element SI
-----------------------	-------------	-----	------------------------	-------------------	--

3) Warstwa bazodanowa

[Opis rodzaju i konfiguracji baz danych, ich wersji, klastrów bazodanowych, użytych systemów plików, parametry konfiguracyjne bazy danych]

4) Warstwa aplikacyjna

[opis wymaganego oprogramowania wspomagającego (systemy operacyjne, middleware itp.), opis komunikacji pomiędzy elementami systemu i ich konfiguracja]

[Diagram rozmieszczenie komponentów na serwerach, mapowanie oprogramowania aplikacyjnego (bazy danych serwery aplikacyjne, aplikacja) na infrastrukturę.]

[Opis/schemat powinien pokazywać sprzęt niezbędny do eksploatacji aplikacji, z wyróżnieniem nowego (którego obecnie nie ma), oraz mapowania, co najmniej, wszystkich modułów, które zidentyfikowano w rozdziale 3]

5) Sieć LAN

[adresacja, połączenia pomiędzy poszczególnymi elementami sieci, rodzaje połączeń, obciążenie łącz, wpływ na infrastrukturę sieciową, w tym na infrastrukturę obszaru Bezpiecznego dostępu do Internetu (BI)]

6) System backup'owy

[opis systemu backupu, opis polityki backup'owej, wpływ na system backupu]

7) SAN

[informacje odnośnie wymaganych przestrzeni dyskowych, ilości woluminów, przypisania woluminów do serwerów, wpływ na infrastrukturę SAN]

Tabela zapotrzebowanie na przestrzeń:

	Produkcyjny (nazwa serwerów z adresami portów do	Odbiorowy (nazwa serwerów z adresami portów do	Przedprodukcyjny (nazwa serwerów z adresami portów do których należy	Szkoleniowy (nazwa serwerów z adresami portów do
--	--	--	--	--

	których należy wystawić przestrzeń)	których należy wystawić przestrzeń)	wystawić przestrzeń)	których należy wystawić przestrzeń)
<i>[np. Przestrzeń dla (bazy danych X – referencja do komponentu)]</i>	<i>[X TB]</i>	<i>[X TB]</i>	<i>[X TB]</i>	<i>[X TB]</i>

8) Schematy środowisk

[schematy środowisk pomocniczych i środowiska produkcyjnego, mapowanie środowisk na infrastrukturę]

9) Zapotrzebowanie na licencje / oprogramowanie

Aplikacja będzie wymagała lub używała następujących produktów i bibliotek – *[większość z tych rzeczy pojawia się później w instrukcji administratora, należy przedstawić mapowanie licencji na infrastrukturę - schemat]:*

Produkt / biblioteka <i>[Np. Oracle WLS]</i>	Czy obecnie używane w SI <i>[tak (wersja X.Y), wymagana licencja]</i>	Uzasadnienie <i>[Standardowy komponent do ...]</i>
---	--	---

Tabela zapotrzebowanie na licencje (wskazanie wszystkich licencji zarówno warstwy aplikacyjnej jak i infrastrukturalnej w tym systemie operacyjnego):

Rola	Rodzaj/nazwa serwera	Licencje	Środowisko
<i>Rola w SI</i>	<i>jw.</i>	<i>Nazwa rodzaj licencji</i>	<i>[podział wykorzystania i zapotrzebowanie na licencje w zależności od środowiska]</i>

3 Projekt Techniczny Aplikacji

[Zawartość całego rozdziału jest eksportowana z EA – są to diagramy UML z zamieszczonymi na nich notatkami. Diagramy będą generowane w HTML i linkowane do odpowiednich punktów projektu technicznego]

1) Perspektywy systemu

[Perspektywy obrazowane są na diagramach. Wymagany jest co najmniej 1 diagram statyczny (diagram klas, obiektów lub komponentów) i dynamiczny (zwykle diagram interakcji) dla każdego podpunktu poniżej.]

[Rozdział powinien opisywać aplikację jako całość (czarną skrzynkę) z wyszczególnieniem i opisem interfejsów wymaganych (czego potrzebuje do działania) i interfejsów dostarczanych (co udostępnia).

2) Perspektywa – architektura logiczna podsystemy i komponenty

[Zawiera 1 (lub więcej - zależy od rozmiaru systemu) diagram statyczny komponentów (analogiczne diagramy jak w Koncepcji Architektury) z uszczegółowieniem do poziomu artefaktów takich jak:

- *Plik z formularzem (wejście)*
- *Komponent przetwarzający dane (przetwarzanie)*
- *Składnica danych]*

[Rozdział powinien opisywać jak aplikacja wygląda w środku, jak się dekomponuje na moduły, które moduły obsługują poszczególne interfejsy, zależność pomiędzy modułami]

[Dodatkowo rozdział zawiera 1 diagram dynamiczny – pokazujący w sposób techniczny komunikację pomiędzy warstwami (główny przebieg komunikacji przez wszystkie warstwy – bez aspektów bezpieczeństwa itp, które zostaną opisane w innym rozdziale)]

[Poziom szczegółowości wyglądałby analogicznie jak na rysunku (zaczepnięte z obecnej dokumentacji)]

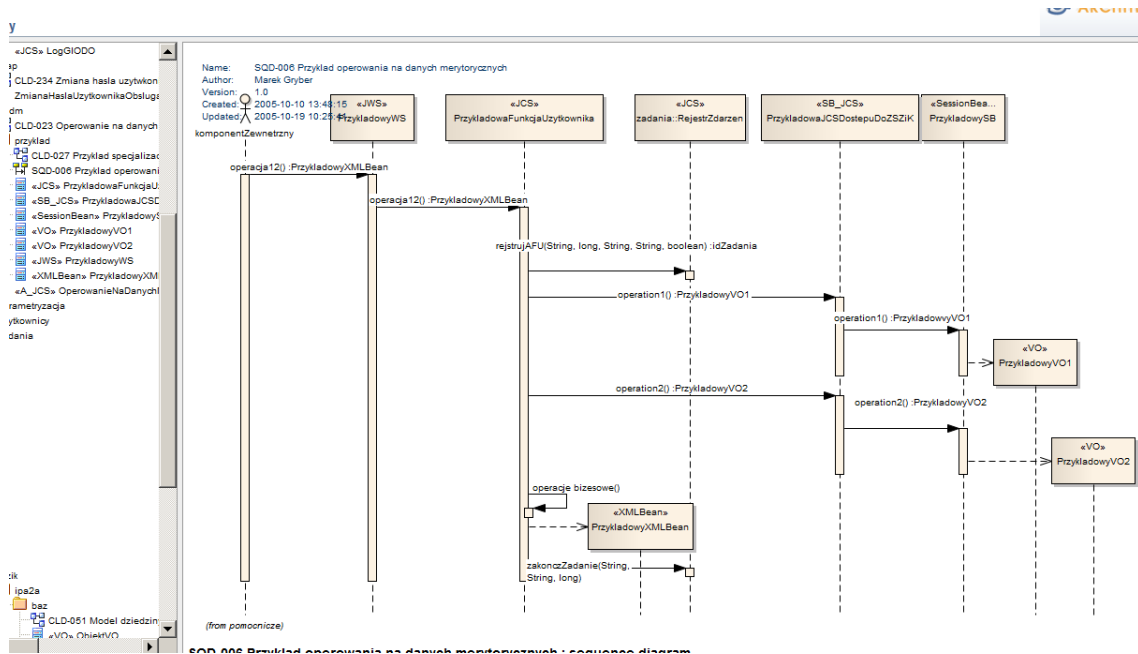

3) Perspektywa architektonicznych przypadków użycia

Rozdział zawiera mapowanie obszarów i procesów analitycznych na komponenty i artefakty aplikacji.

[Poziom szczegółowości rozbiecia komponentów wyglądałby analogicznie jak na rysunku (zaczepnięte z obecnej dokumentacji)]

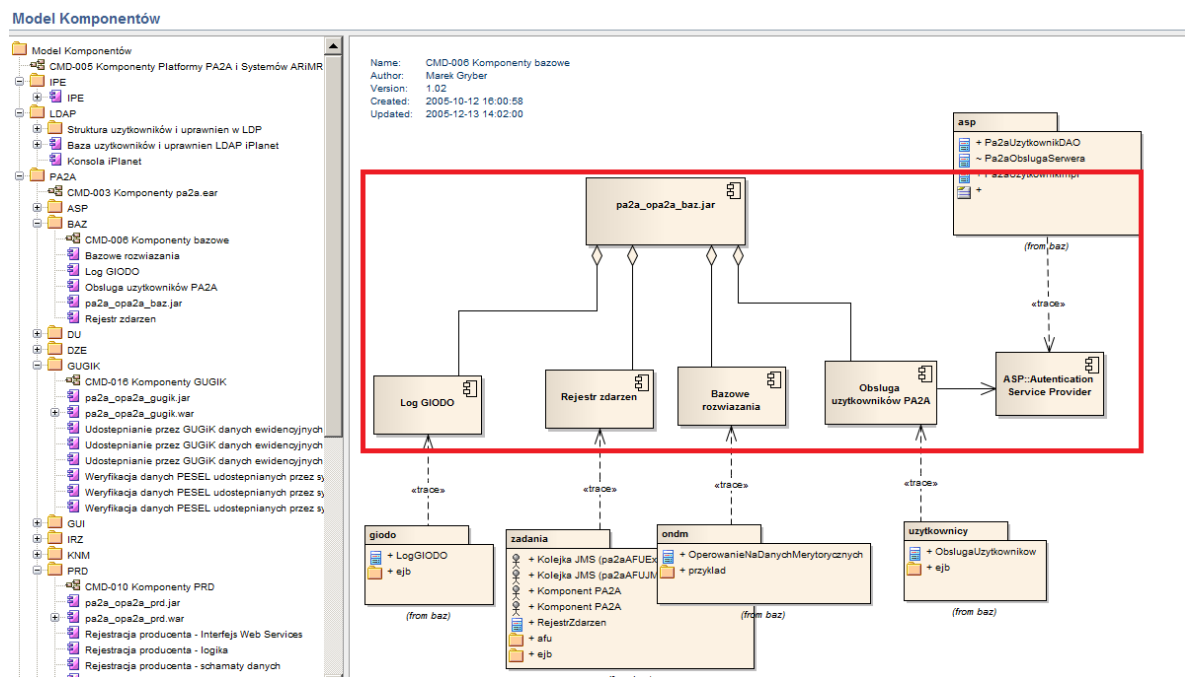

[Dla każdego przypadku wymagany jest 1 diagramu statycznego i 1 dynamiczny. Przypadek opisuje wybrane reprezentatywne (architektonicznie istotne) przypadki i ich sposób realizacji w systemie, np.:

- Przesyłanie dużych plików

- Funkcja użytkownika lub systemowa gdzie następuje asynchroniczna wymiana danych pomiędzy systemami (z użyciem JMS)
- Zalogowanie do systemu
- Generowanie raportu i zapis w UCM]

a) [Architektoniczny przypadek użycia 1]
[Diagramy obrazujące wybrany przypadek użycia]

b) [Architektoniczny przypadek użycia 2]
[Diagramy obrazujące wybrany przypadek użycia]

c) [Architektoniczny przypadek użycia 3]
[Diagramy obrazujące wybrany przypadek użycia]

4) Perspektywa danych
 Mapowanie modelu dziedziny na schematy bazodanowe.

[Tylko diagram statyczny.]

[Opcjonalny diagram pokazujący zależności lub przepływ danych pomiędzy składnicami danych.]

5) Perspektywa dokumentów
 [Mapowanie klas analitycznych na wszelkie składnice danych które nie są RDBMS.
 Definicja interfejsu dostępu do takich komponentów.]
 [Rozdział powinien opisywać przepływy danych, z otoczenia do aplikacji oraz wewnątrz aplikacji.]

6) Perspektywa bezpieczeństwa – warstwy, dostępy, protokoły
 [Diagram statyczny z oznaczeniem protokołu dostępu i zabezpieczeń.
 Diagram dynamiczny dla skomplikowanych interakcji bezpieczeństwa (np. dla two way SSL – miejsce przechowywania certyfikatów, sposób dystrybucji kluczy)]

7) Perspektywa integracyjna – współpraca z innymi systemami/komponentami
 [Diagram statyczny z wysokopoziomą definicją interfejsu (czyli np. oprócz informacji że łączy przez dblink to określamy sposób realizacji – np. odświeżenie materializowanych widoków lub zdalne wywołanie procedury).
 Diagram interakcji z każdym z systemów kooperujących dla kluczowych funkcjonalności (o ile nie zostało to zobrazowane w architektonicznych przypadkach użycia)]

a) *Inne wymagania нефункционалне*

[Diagramy statyczne i dynamiczne pokazujące inne przydatne aspekty projektowanego systemu, np. konfigurowalność parametrów bez restartu systemu, logowanie przebiegu programu do pliku itp.]

8) Wymagane oprogramowanie
 [Tabela z wymaganymi licencjami dla oprogramowania]

4 Specyficzne warunki i ograniczenia

Specyficzne warunki i ograniczenia założeń architektonicznych - aktualizacja w stosunku do Koncepcji Architektury.

1) problemy i ograniczenia technologiczne w oprogramowaniu standardowym
 [Tutaj należy wymienić znane ograniczenia i błędy związane z oprogramowaniem, które wpływają na wybór architektury. W przypadku gdy używane są nowe elementy stosu technologicznego należy określić ryzyko użycia.]

Opis problemu	Alternatywa	Szczegóły / Opis ryzyka

Załącznik nr 4E

Wzór Koncepcji Architektury

Dane dokumentu

Nazwa projektu:	[Koncepcji architektury systemu]	Numer wersji:	01.00
Autor:	Autor dokumentu	Data wersji:	2011-04-04
Stanowisko:		Data przeglądu:	[Data weryfikacji]
Sprawdził:	[Osoba weryfikująca]		

Historia wersji (zmian) dokumentu

Nr wersji	Data wersji	Zmiany wprowadził(a)	Opis	Nazwa pliku
[Numer wersji]	[Data wersji]		[Opis zmiany]	

Spis Treści

1	Wprowadzenie	134
1.1	Cel dokumentu.....	134
1.2	Zakres.....	134
1.3	Definicje	134
1.4	Założenia нефункционалне	134
2	Architektura Aplikacji	135
2.1	Standardy	135
2.2	Podsystemy i komponenty	135
2.2.1[główne komponenty z diagramu głównego np.: Główny Komponent Systemu 1]	136
2.2.2[Główny Komponent Systemu 2]	136
2.3	Perspektywy systemu	136
2.3.1	Perspektywa danych	136
2.3.2	Perspektywa dokumentów	136
2.3.3	Perspektywa bezpieczeństwa – dostępy, protokoły	136
2.3.4	Perspektywa integracyjna – komunikacja z innymi systemami	137
2.3.5	Dodatkowe wymagania нефункционалне	137
2.4	Wymagane oprogramowanie - kontekst licencji	137
3	Architektura Infrastruktury	137
3.1	Założenia	137
3.2	Szacowane zapotrzebowania na serwery / przestrzeń dyskową.....	137
3.2.1	Perspektywa deploymentu	138
4	Specyficzne warunki i ograniczenia	138
4.1	problemy i ograniczenia technologiczne w oprogramowaniu standardowym	138

1 Wprowadzenie

Koncepcja architektoniczna przedstawia całość systemu [nazwa systemu] i jego powiązanie z innymi systemami ARiMR.

Dokument opisuje założenia нефункционаłne oraz podstawowe standardy techniczne wykonania systemu. Przedstawione są w szczególności podsystemy i komponenty systemu oraz sposób komunikacji z innymi systemami.

1.1 Cel dokumentu

Celem dokumentu jest przedstawienie technicznych aspektów systemu. Dokument stanowi element oferty (Propozycji). Po zatwierdzeniu Propozycji przez ARiMR jest podstawą do przygotowania Projektu Technicznego.

1.2 Zakres

Koncepcja architektoniczna zawiera wszelkie uzgodnienia dotyczące architektury systemu dla wytwarzanego systemu. Dokument jest aktualizowany wraz z rozwojem systemu. Utworzenie systemu rozpoczyna cykl życia tego dokumentu. Kolejne zmiany w systemie powodują aktualizację dokumentu. Wszelkie zmiany śledzone są w historii zmian dokumentu i wynikają z podejmowanych uzgodnień z ARiMR.

[Zapis w historii zmian może mieć postać: „uzgłędiono zmiany dla Propozycji XXX”.]

Szczegółowe opisy dotyczące sposobu implementacji znajdują się w Projekcie Technicznym.

1.3 Definicje

Definicje występujących w dokumencie – techniczne jak i analityczne.

[np. WS EJB3]	[opis]
[inne]	[opis]

1.4 Założenia нефункционаłne

Poniżej przedstawiono zidentyfikowane na obecną chwilę szacowane założenia нефункционаłne, dla których możliwe jest określenie wartości lub warunków brzegowych. W trybie dalszych prac zbiór ten zostanie rozszerzony między innymi o dane dotyczące szacunkowej ilości: [rozmiaru i rozłożenia w czasie sesji użytkowników, ilości transakcji].

[uzupełnić tabelę – zakres założeń może być rozszerzony]

Opis założenia	System
Reżim operacyjności aplikacji/systemu [godz/dzień]	[np. 16/7]
Dostępność systemu podczas działania operacyjnego [%]	
Liczba użytkowników	
Rozkład użytkowników w czasie: dzień, tydzień, miesiąc, rok	
Szacunkowa ilość jednoczesnych użytkowników w szczycie na godzinę w roku 2012, 2013 ..	
Jak często system powinien otrzymywać dane z systemów dziedzinowych (co godzinę, dziennie, tygodniowo, miesięcznie, rocznie).	
Rodzaj dostępu użytkownika (Internet, użytkownik wewnętrzny)	
Szacunkowy czas trwania pojedynczej sesji użytkownika	
Jak długo powinny być przechowywane dane związane z użytkownikiem w kontekście działania systemu	
Ilość danych przesyłanych od i do użytkownika podczas jednej typowej sesji	[Np. 1 – 10 MB – rodzaj danych – np. załączniki graficzne]

Ilość danych w systemie w podziale na źródła danych	[Np. przyrost 100 GB / rok]
[Inne]	

2 Architektura Aplikacji

[Opis ogólny np.: aplikacja [Nazwa] zostanie zrealizowana w architekturze analogicznej jak Aplikacja]: np klient server, SOA, cienki klient]

[W przypadku podawania analogii należy podać referencję do dokumentów zewnętrznych – np. dokumentacji technicznej Aplikacji]

[Krótki opis architektury (np. od jakich systemów zależy)]

[Rozdział powinien opisywać aplikację jako całość (czarną skrzynkę) z wyszczególnieniem i opisem interfejsów wymaganych (czego potrzebuje do działania) i interfejsów dostarczanych (co udostępnia). Dodatkowo w rozdziale należy opisać jak aplikacja wygląda w środku, jak się dekomponuje na moduły, które moduły obsługują poszczególne interfejsy, zależność pomiędzy modułami]

Główne założenia dla architektury aplikacji:

- [Np. spójność architektury SI gdzie wymagana jest budowa aplikacji w oparciu o platformę]
- [np. technologia XYZ]
- [Inne]

2.1 Standardy

W trakcie uzgodnień projektowych założono że aplikacja będzie wykorzystywała następujące standardy technologiczne wykonania aplikacji.

[Tabela grupująca wszelkie ustalenia - przykłady w tabelce]

Standard	Zakres użycia	Uzasadnienie
[np. JEE Web Application]	[Np. interfejs użytkownika, tunelowanie połączeń]	[Np. wygoda użytkownika, łatwość aktualizacji/rozbudowy]
[np. SOAP]	...	
[np. PL/SQL]		
[inne]		

2.2 Podsystemy i komponenty

Opis systemu w podziale na podsystemy/komponenty i systemy zewnętrzne/współdzielone.

[Diagram logiczny powiązań z innymi systemami, z podziałem projektowanego systemu na główne komponenty]

Opis każdego komponentu na diagramie i zakres jego wykorzystania:

Nazwa	Rola w systemie	Zakres wykorzystania
[Np. Aplikacja]	[np. Zewnętrzne źródło danych w zakresie...]	[Np. udostępniania danych z Modułu - W przypadku gdy używana jest tylko część systemu, na diagramie wyróżnić podsystem.]
[NpBaza DanychX]	[np. Źródło danych w trybie do odczytu]	[Dane dotyczące np. producentów]
[Np. Główny Komponent Systemu 1]		
[Np. Główny Komponent Systemu 2]		
[Inne]		

2.2.1 [główne komponenty z diagramu głównego np.: Główny Komponent Systemu 1]

[Opis komponentu z określeniem roli, podział na mniejsze elementy.

Określenie zależności od oprogramowania z rozdziału „Wymagane Oprogramowanie” i interfejsów do systemów zewnętrznych z rozdziału „Perspektywa integracyjna”.]

[Diagram z rozbiciem na mniejsze komponenty i wykorzystane biblioteki dla każdego podsystemu.

Na diagramie zaznaczyć które elementy są nowe, które pozostają bez zmian]

Nazwa	Rola w systemie	Komentarz
[np. Komponent1.BIZ]	[Np. Operacje CRUD na bazie danych, odczyty]	[np. Utworzenie serwisów dostępu do danych]
[np. KA Aplikacja]	[np. Standardowy konsola administracji autoryzującą]	[np. Rozszerzenie o atrybuty i role konieczne ...]
[np. Inne]		

2.2.2 [Główny Komponent Systemu 2]

[Opis jak z punktu powyżej]

2.3. Perspektywy systemu

[Zawiera odwołanie do komponentów z punktów powyżej oraz opis słowny do każdej perspektywy. Dodatkowo dla każdej perspektywy przedstawiamy tabelę lub diagram. Tabela zawiera opis danego aspektu dla komponentów systemu. Tabela może nie być kompletna – w tym znaczeniu, że niektóre zagadnienia są rozstrzygane na poziomie Projektu Technicznego.]

Szczegółowy opis systemu w podziale na perspektywy znajdzie się w Projekcie Technicznym.

2.3.1 Perspektywa danych

[Specyficzne formaty pośrednie i sposób składowania danych, które nie wynikają wprost z wymagań funkcjonalnych stosowane w systemie, np. pliki Excel, JPG, ZIP, XML, BLOB, plik tymczasowy, cache.

[Rozdział powinien opisywać przepływy danych, z otoczenia do aplikacji oraz wewnątrz aplikacji.]

Jeśli cały system przechowuje tylko atomowe dane alfanumeryczne w relacyjnej bazie danych punkt może zostać pominięty.]

System / komponent	Format/ struktura danych	Komentarz
[uzupełnić]		

2.3.2 Perspektywa dokumentów

[Zawartość analogiczna jak w punkcie „Perspektywa Danych” odnoszące się do dokumentów]

System / komponent	Format/ struktura danych	Komentarz
[uzupełnić]		

2.3.3. Perspektywa bezpieczeństwa – dostępy, protokoły

[Założenia ogólne w punktach]

- np. oddzielenie ruchu z internetu od ruchu wewnętrznego
- Stosowany model autoryzacji do funkcji użytkownika]

[Diagram obrazujący podane założenia ogólne lub alternatywnie opis w tabeli.]

System / komponent [uzupełnić]	Aspekt bezpieczeństwa	Komentarz
-----------------------------------	-----------------------	-----------

2.3.4. Perspektywa integracyjna – komunikacja z innymi systemami

[Opis sposobu komunikacji wewnątrz systemu i z innymi systemami np: kolejki , plik , web serwis , baza danych , itp]

System / komponent [Np. Aplikacja / modul]	Zakres danych [jakie dane pobierane]	Opis interfejsu [Opis sposobu komunikacji z uwzględnieniem aspektów technicznych – obsługa błędów, transakcji, kontekst bezpieczeństwa /przekazywanie uprawnień]
---	---	---

2.3.5 Dodatkowe wymagania niefunkcjonalne

[Opisane wymagania i sposób realizacji takich aspektów jak: łatwość monitorowania, wydajność, niezawodność, dostępność które są szczególnie istotne dla ARiMR]

Cecha [Np. niezawodność]	Opis [Np. replikacja sesji w klastrze WLS]
-----------------------------	---

2.4 Wymagane oprogramowanie - kontekst licencji

Aplikacja będzie wymagała lub używała następujących produktów i bibliotek – [większość z tych rzeczy pojawia się później w instrukcji administratora]:

Produkt / biblioteka [Np.Oracle WLS, Boss]	Czy obecnie używane w SI [tak (wersja X.Y), wymagana licencja]	Uzasadnienie [Standardowy komponent do ...]
---	---	--

3 Architektura Infrastruktury

[Ogólny opis rozmieszczenia w SI (w szczególności czy nowa infrastruktura jest wymagana – w przypadku aktualizacji dokumentu zaznaczyć przyrost w trybie zmian Word) w szczególności schemat infrastruktury]

3.1 Założenia

[Ogólne założenia np.:

- 1) Środowisko jest rozbudową ...
- 2) Potwierdzono / nie potwierdzono założeń wolumetrycznych.
- 3) Przyjęto założenie, że sprzęt ...]

3.2 Szacowane zapotrzebowania na elementy infrastruktury

[Na podstawie „Założenia niefunkcjonalne” szacowanej ilości zapytań i danych przesyłanych/składowanych w MB / GB w systemie i między systemami przedstawia się zapotrzebowanie

[Opis skalowania aplikacji, względem liczby użytkowników (opis ma dać orientację jak wpłynie zmiana liczby użytkowników na potrzeby infrastrukturalne przy zachowaniu wydajności), względem zmian liczności przetwarzanych największych/najliczniejszych obiektów.]

Uzasadnienie: z uwagi na planowany wzrost ilości zapytań do systemu

Należy podać w jaki sposób przeliczono zakładaną ilość zapytań do systemu /obciążenie na ilość serwerów.]

Poniżej wskazano przykładowe tabele opisujące zapotrzebowanie na elementy infrastruktury, analogiczne powinny zostać dołączone w przypadku zapotrzebowania na inne elementy takie jak Sieć LAN, obszar Bramki Internetowej, system backupu, licencje oprogramowania infrastrukturalnego, usługi katalogowe czy stacje robocze użytkowników.

Tabela zapotrzebowanie na serwery (należy podać typ serwera – CPU/RAM):

Rola	Rodzaj serwera	Licencje	Środowisko			
			Produkcyjny	Odbiorowy	Przedprodukcyjny	Szkoleniowy
[Np. HTTP proxy]	[Serwer Proxy]	[Web Tier]
[LDAP]	[np. Korzystamy z istniejącej infrastruktury]					

Tabela zapotrzebowanie na przestrzeń:

	Produkcyjny (nazwa serwerów z adresami portów do których należy wystawić przestrzeń)	Odbiorowy (nazwa serwerów z adresami portów do których należy wystawić przestrzeń)	Przedprodukcyjny (nazwa serwerów z adresami portów do których należy wystawić przestrzeń)	Szkoleniowy (nazwa serwerów z adresami portów do których należy wystawić przestrzeń)
[np. Przestrzeń dla (bazy danych X – referencja do komponentu)]	[X TB]	[X TB]	[X TB]	[X TB]

3.2.1. Perspektywa deploymentu

[Diagram rozmieszczenie komponentów na serwerach.]

[Opis/schemat powinien pokazywać sprzęt niezbędny do eksploatacji aplikacji, z wyróżnieniem nowego, oraz mapowania, co najmniej, wszystkich modułów, które zidentyfikowano w rozdziale 2]

4 Specyficzne warunki i ograniczenia

Specyficzne warunki i ograniczenia założeń architektonicznych.

4.1 problemy i ograniczenia technologiczne w oprogramowaniu standardowym

[Tutaj należy wymienić znane ograniczenia i błędy związane z oprogramowaniem, które wpływają na wybór architektury. W przypadku gdy używane są nowe elementy stosu technologicznego należy określić ryzyko użycia.]

Opis problemu

Alternatywa

Szczegóły / Opis ryzyka

[Np Problem został zgłoszony do Oracle]

Załącznik nr 4F

Wzór Dokumentacji Technicznej

1. Dokumentacja Techniczna (DT) będzie składać się z podstawowego dokumentu opisującego podział Systemu na poszczególne Moduły oraz osobnej dokumentacji każdego z wyszczególnionych Modułów. Dokument podstawowy będzie dokumentem głównym, do którego referować będą DT Modułów. Definicje Systemu i Modułu na potrzeby wytwarzania DT wskazano w sekcji „Definicje w zakresie DT”.
2. Kompletna dokumentacja techniczna powinna zostać opracowana zgodnie z dobrymi praktykami inżynierskimi tak, aby w oparciu o kompletną dokumentację techniczną ARiMR mogła samodzielnie zbudować własne środowisko (zainstalować, skonfigurować, skompilować i uruchomić System).
3. DT powinna być traktowana całościowo, natomiast w przypadku modyfikacji powinna być dostarczana nowa wersja DT z wyszczególnieniem zmian (w sekcji „Historia wersji (zmian) dokumentu” oraz ze zmianami w dokumentach Word zapisanymi w trybie rejestracji zmian (TRZ)) w poszczególnych modułach.
4. Dokumentacja Techniczna powinna być przygotowana zgodnie z szablonem określonym w niniejszym dokumencie (szablonem Dokumentu Podstawowego DT oraz szablonem DT Modułu).
5. Definicje w zakresie DT:
 - 5.1. „System” - w kontekście DT definiuje określoną aplikację lub grupę funkcjonalności zrealizowaną na wspólnej platformie.
 - 5.2. „Moduł” - w kontekście DT definiuje określony obszar biznesowy w ramach dokumentowanego Systemu.
6. Założenia w zakresie DT:
 - 6.1. Zakłada się, że diagramy będą tworzone w narzędziu Enterprise Architect i będą załączane w formie załączników HTML oraz XMI (dla części załączników, w określonych przypadkach, np. w zakresie bazy danych lub dokumentacji kodów źródłowych, dopuszcza się zastosowanie dodatkowych narzędzi oraz inne formaty załączników).
 - 6.2. Dokumentacja DT Modułów będzie realizowana w osobnych dokumentach niż DT Systemu Podstawowego.

ZAMAWIAJĄCY	Dokumentacja Techniczna Numer rrrr.mm.nr	WYKONAWCA
--------------------	--	------------------

Dane dokumentu

Nazwa projektu:	
Autor:	Numer wersji:
Stanowisko:	Data wersji:

Historia wersji (zmian) dokumentu

Nr wersji	Data wersji	Autor	Opis	Nazwa pliku

Spis Treści

DT – szablon i zakres dokumentu podstawowego.....	142
1. Ogólny opis przeznaczenia systemu, jego zastosowania oraz przyjętego sposobu realizacji	142
2. Opis modelu logicznego systemu	142
3. Opis wzorców projektowych	143
4. Opis technologii i narzędzi implementacyjnych.....	143
5. Dokumentacja dotycząca kodu źródłowego	143
6. Opis konfiguracji i parametryzacji systemu	144
7. Rozmieszczenie poszczególnych pakietów oprogramowania:	144
8. Dokumentacja warstwy Infrastruktury	144
1) Specyfikacja sprzętu.....	144
2) Warstwa bazodanowa.....	145
3) Warstwa aplikacyjna	145
4) Sieć LAN.....	145
5) System backup'owy.....	145
6) SAN.....	145
7) Schematy środowisk.....	146
8) Zapotrzebowanie na licencje / oprogramowanie	146
DT – szablon i zakres dokumentacji modułu systemu.....	146
1. Szczegółowy opis modułu systemu realizującego określone funkcjonalności:	146
2. Szczegółowa specyfikacja bazy danych wraz z diagramem relacyjnym (ERD).....	147
3. Dokumentacja kodów źródłowych	147
4. Lokalizacja danych dla formatek na interfejsie użytkownika	147

Załącznik:

1. Dokumentacja Systemu Continuous Delivery (CD)
2. Dokumentacja Systemu Continuous Iteration (CI)

DT – szablon i zakres dokumentu podstawowego.

1. Ogólny opis przeznaczenia systemu, jego zastosowania oraz przyjętego sposobu realizacji

Zwięzły biznesowy opis przeznaczenia systemu oraz jego zastosowania. Dodatkowo ogólny techniczny opis sposobu realizacji systemu (ogólna wysoko-poziomowa architektura systemu - zastosowane technologie, źródła danych, interfejs użytkownika). Dodatkowo ogólny diagram architektury systemu (z lotu ptaka).

2. Opis modelu logicznego systemu

1) Zależności systemu od obiektów zewnętrznych (perspektywa zewnętrzna systemu)

Diagram z określeniem elementów zewnętrznych (nie stanowiących części systemu) od których system zależy, np. zewnętrzny serwer LDAP, zewnętrzny koncentrator danych, szyna usług innego systemu itp. Należy zaprezentować diagram systemu oraz otoczenia peryferyjnego koncentrując się na warstwach i komponentach odpowiedzialnych za komunikację zewnętrzną. Dla każdego interfejsu należy przedstawić opis techniczny warstw wymiany danych (opisać warstwy komunikacyjne, scharakteryzować techniczną definicję przesyłanych obiektów).

2) Podział na moduły

Tabela modułów systemu zgodnie z wcześniejszą definicją Modułu wraz ze zwięzłym opisem biznesowym każdego z modułów

3) Schematu powiązań między podsystemami (perspektywa wewnętrzna integracji)

Diagram ze schematem powiązań z innymi podsystemami (techniczne rodzaje interfejsów systemu, np. interfejs EJB, interfejs JMS, interfejs usługowy, interfejs bazodanowy itp.)

Należy zaprezentować diagram podsystemów koncentrując się na warstwach i komponentach odpowiedzialnych za komunikację.

Dla każdego interfejsu należy przedstawić opis techniczny (opisać warstwy komunikacyjne, scharakteryzować techniczną definicję przesyłanych obiektów

Granulacja podziału na podsystemy powinna być zgodna z zaprezentowaną ontologią w podpunkcie 2.2

4) Diagram przepływu informacji

Diagram zorientowany na źródła danych - przedstawiający możliwe techniczne przepływy danych w systemie oraz pomiędzy systemem i innymi systemami (uwzględniający np. bazę danych, interfejs użytkownika, plik importu, pliki eksportu, bazę zewnętrzną, repozytorium LDAP, repozytorium dokumentów, szynę usług itp.)

Diagram powinien szczegółowo prezentować warstwy i komponenty istotne z punktu widzenia przetwarzania informacji w systemie. Diagram wraz ze szczegółowym opisem odnoszącym się do technicznych aspektów realizacji oprogramowania, powinien obrazować przepływ informacji w systemie w oparciu o reprezentatywne dla obiegu informacji diagramy sekwencji.

Przepływ powinien obejmować warstwę GUI, wszystkie warstwy i komponenty klienta, komponenty serwerów aplikacyjnych, komponenty warstw middleware, warstw bazodanowych oraz warstw komunikacyjnych z systemami zewnętrznymi lub podsystemami.

5) Słownik pojęć/rejestr definicji modułów (jeden wspólny słownik dla wszystkich modułów)

Tabela z pojęciami i definicjami stosowanymi w DT

6) Specyfikacja protokołów i interfejsów komponentów wraz ze schematami typów danych (perspektywa wewnętrzna systemu/podsystemów)

Diagram komponentów technicznych systemu (np. komponent Fasada Usług EJB RMI, Fasada Usług WSDL, Komponent Web GUI, Komponent Procesów BPEL, Komponent DAO itp.) ze wskazaniem protokołów komponentów (np. SOAP, WSDL, RMI, JDBC itp.) oraz ze wskazaniem typów danych (np. XML, TXT, Java POJO, SQL itp.)

3. Opis wzorców projektowych

1) Opis wzorców z podziałem na warstwy, koncepcje kontrolerów ekranów, fasady, fabryki obiektów

Opis - zastosowane w systemie wzorce projektowe ze wskazaniem komponentów systemu, które je implementują. Dla każdego z zastosowanych wzorców (frameworków) należy wskazać warstwy i komponenty oraz przykładowe klasy (pakiety) stanowiące ich realizację.

2) Przyjęte konwencje nazewnictwa

Opis - przyjęte konwencje nazewnictwa dla kodów źródłowych systemu oraz metadanych bazy danych

4. Opis technologii i narzędzi implementacyjnych

Opis - wskazanie technologii i narzędzi implementacyjnych ze zwięzłym wskazaniem ich zastosowania. Szerszy opis/dokumentacja technologii i narzędzi jest dostarczana przez dostawcę oprogramowania standardowego.

5. Dokumentacja dotycząca kodu źródłowego

Specyfikacja kodu źródłowego (np. kod Java modułu Moduł1 w katalogu Katalog1, biblioteki jar w katalogu Katalog2, biblioteki dll w katalogu3, skrypty np.:Maven lub inne narzędzia użyte w procesie budowania oraz wszystkie potrzebne elementy umożliwiające zbudowanie aplikacji w Katalogu4, itd.). Wszystkie wymienione tu elementy powinny pozwolić na zbudowanie aplikacji. Przez budowę aplikacji rozumie się wygenerowanie wszystkich potrzebnych plików (dll, exe, jar, war, sar, lib, xml itp.), które są potrzebne do deploymentu (czyli uruchomienia aplikacji).

Instrukcja zbudowania aplikacji (jeśli istnieją skrypty do budowy aplikacji to należy wskazać, który skrypt uruchomić, opisać możliwe do zastosowania parametry skryptu, opisać co i gdzie w wyniku budowy powinno powstać) oraz instrukcja deploymentu aplikacji powinna pojawić się w dokumentacji Administratora.

Będą zawarte następujące załączniki:

- JavaDoc w pliku ZIP. Załącznik/Kod źródłowy - opis w kodach źródłowych pakietów dla klas publicznych Javy przy metodach oraz atrybutach publicznych - zawarte opisy tak aby JavaDoc zawierał treść a nie tylko szkielet klas i ich metod. W szczególności pola o charakterze wyliczeniowym typu status, typ itp. winny mieć wymienione możliwe wartości wraz z ich opisem. (nie dotyczy słowników dokumentowanych w AOM lub edytowalnych przez użytkownika) Analogicznie do JavaDoc powinny być udokumentowane kody w innych językach (np. Basic, C, PL/SQL, Javascript, itp.) oraz powinny zawierać/uwzględniać wszystkie warstwy oprogramowania (dokumentacja kodów źródłowych dla innych języków niż Java może mieć inną formę, w szczególności może znajdować się bezpośrednio w kodzie źródłowym jako komentarze). Załączone arkusze stylu XSL stosowane w aplikacji i służące do transformacji XML-i (np.: do zobrazowania w postaci HTML). W szczególności których XSD (XML-i) dotyczą arkusze XSL. Będą wersjonowane pakiety sql ze wskazaniem przyczyny zmiany w historii zmian.
- Export bazodanowy DDL w formie HTML zakłada się że załącznik będzie generowany przy użyciu standardowego narzędzia, np. Enterprise Architect oraz TOAD . Dodatkowe wymagania w zakresie załącznika (poniżej specyfikacja XML) nie możliwe do wygenerowania z narzędzia np. EA lub TOAD będą dołączane jako dodatkowe sekcje w dokumencie lub dodatkowe załączniki. W przypadku gdy w kolumnach bazodanowych zawarte są XML-e powinny być dołączone do dokumentacji technicznej pliki xsd-schemy lub dtd wraz z opisami znaczników pól i struktur XML (ze względów technicznych opisy pól będą realizowane w sekcji opisu klasy XSD). W szczególności pola o charakterze wyliczeniowym typu status, typ itp. winny mieć wymienione możliwe wartości wraz z ich opisem (nie dotyczy słowników dokumentowanych w AOM lub edytowalnych przez użytkownika)

Należy przedstawić (w opisowej formie) odwzorowania artefaktów programistycznych kodu źródłowego na warstwy i komponenty techniczne zaprezentowane w punkcie 2.6.

Instrukcja Budowy Aplikacji będzie zawierać:

- szczegółowy opis środowiska budowy (system operacyjny, wersje oprogramowania narzędziowego wraz z wersjami wymaganych bibliotek), ustawienia plików konfiguracyjnych związanych z procesem budowy
- szczegółowa instrukcja „krok po kroku”, jakie czynności należy wykonać, jakich sprawdzeń należy dokonać w poszczególnych etapach budowy systemu (kryteria weryfikacji)
- szczegółowy opis wynikowych plików (to co jest niezbędne do rozpoczęcia procesu deploymentu).

6. Opis konfiguracji i parametryzacji systemu

1) Opis komponentów aplikacji do zarządzania konfiguracją i parametryzacją

Opis - komponentów systemu odpowiedzialnych za parametryzację i konfigurację systemu, np. komponent Parametryzacji Biznesowej, Komponent Konfiguracji Systemu itp.

2) Opis plików konfiguracyjnych aplikacji

Opis roli pliku konfiguracyjnego/parametryzacyjnego w aplikacji (nie dotyczy plików konfiguracyjnych oprogramowania standardowego). Wskazanie które komponenty aplikacji zarządzają którymi plikami. W przypadku gdy plik konfiguracyjny jest w formacie XML powinny być dołączone do dokumentacji technicznej pliki xsd-schemy lub dtd wraz z opisami znaczników pól i struktur XML (ze względów technicznych opisy pól będą realizowane w sekcji opisu klasy XSD). W szczególności pola o charakterze wyliczeniowym typu status, typ itp. winny mieć wymienione możliwe wartości wraz z ich opisem (nie dotyczy słowników dokumentowanych w AOM lub edytowalnych przez użytkownika)

3) Opis tabel bazodanowych o charakterze konfiguracyjnym w aplikacji

Opis metadanych oraz jaka jest rola tabeli konfiguracyjnej / parametryzacyjnej w aplikacji (nie dotyczy tabel konfiguracyjnych oprogramowania standardowego). Wskazanie które komponenty aplikacji zarządzają którymi tabelami. W szczególności pola o charakterze wyliczeniowym typu status, typ itp. winny mieć wymienione możliwe wartości wraz z ich opisem (nie dotyczy słowników dokumentowanych w AOM lub edytowalnych przez użytkownika)

7. Rozmieszczenie poszczególnych pakietów oprogramowania:

Diagram „deploymentu” (wraz z opisem) z:

- nazwami hostów
- nazwami oprogramowania systemu, np. komponent Web, komponent OSB, komponent usług biznesowych itp.
- nazwami serwerów aplikacyjnych, np. WLS, SOA Suite, OSB, LDAP itp.
- Nazwami systemów operacyjnych, np. Windows, Linux itp. na warstwie sprzętowej

8. Dokumentacja warstwy Infrastruktury

Opis rozwiązania

[Ogólny opis rozwiązania w zakresie infrastruktury; przypisanie ilości sprzętu w podziale na elementy środowiska produkcyjnego i środowisk pomocniczych, schemat rozmieszczenia elementów]

1) Specyfikacja sprzętu

[Konfiguracja i zestawienie parametrów technicznych elementów infrastruktury

Tabela zapotrzebowanie na infrastrukturę (należy podać typ i konfigurację.):

Rola	Rodzaj serwera	Licencje	Środowisko			
			Produkcyjny	Odbiorowy	Przedprodukcyjny	Szkoleniowy

<i>[Np. HTTP proxy]</i>	<i>[Serwer Proxy]</i>	<i>[Web Tier]</i>
<i>[LDAP]</i>	<i>[np. Korzystamy z istniejącej infrastruktury]</i>					

Tabela zawiera zestawienie parametrów technicznych maszyn na których uruchomiona jest aplikacja.

Maszyna	Typ maszyny	Typ procesora	Ilość core	Ilość RAM	Przeznaczenie
<i>Nazwa maszyny/serwera</i>	<i>Typ serwera</i>	<i>jw</i>	<i>Ilość rdzeni procesora</i>	<i>Ilość pamięci ram</i>	<i>Jaką rolę będzie pełnił serwer i czy jest to serwer fizyczny czy wirtualny oraz czy jest to dodatkowy element SI</i>

2) Warstwa bazodanowa

[Opis rodzaju i konfiguracji baz danych, ich wersji, klastrów bazodanowych, użytych systemów plików, parametry konfiguracyjne bazy danych]

3) Warstwa aplikacyjna

[opis oprogramowania wspomagającego (systemy operacyjne, middleware itp.), opis komunikacji pomiędzy elementami systemu i ich konfiguracja]

[Diagram rozmieszczenie komponentów na serwerach, mapowanie oprogramowania aplikacyjnego (bazy danych serwery aplikacyjne, aplikacja) na infrastrukturę.]

[Opis/schemat powinien pokazywać sprzęt niezbędny do eksploatacji aplikacji oraz mapowania, co najmniej, wszystkich modułów, które zidentyfikowano]

4) Sieć LAN

[adresacja, połączenia pomiędzy poszczególnymi elementami sieci, rodzaje połączeń, obciążenie łącz, opis infrastruktury sieciowej, w tym na infrastruktury obszaru Bezpiecznego dostępu do Internetu (BI)]

5) System backup'owy

[opis systemu backupu, opis polityki backup'owej]

6) SAN

[informacje odnośnie przestrzeni dyskowych, ilości woluminów, przypisania woluminów do serwerów, infrastruktura SAN, opis konfiguracji przestrzeni dyskowej po stronie systemu operacyjnego]

Tabela zapotrzebowanie na przestrzeń:

	Produkcyjny (nazwa serwerów z adresami portów do których należy wystawić przestrzeń)	Odbiorowy (nazwa serwerów z adresami portów do których należy wystawić przestrzeń)	Przedprodukcyjny (nazwa serwerów z adresami portów do których należy wystawić przestrzeń)	Szkoleniowy (nazwa serwerów z adresami portów do których należy wystawić przestrzeń)
<i>[np. Przestrzeń dla (bazy danych X – referencja do komponentu)]</i>	<i>[X TB]</i>	<i>[X TB]</i>	<i>[X TB]</i>	<i>[X TB]</i>

7) Schematy środowisk

[schematy środowisk pomocniczych i środowiska produkcyjnego, mapowanie środowisk na infrastrukturę]

8) Zapotrzebowanie na licencje / oprogramowanie

Aplikacja będzie używała następujących produktów i bibliotek – *[większość z tych rzeczy pojawia się później w instrukcji administratora, należy przedstawić mapowanie licencji na infrastrukturę - schemat]:*

Produkt / biblioteka	Czy obecnie używane w SI	Uzasadnienie
<i>[Np. Oracle WLS]</i>	<i>[tak (wersja X.Y), wymagana licencja]</i>	<i>[Standardowy komponent do ...]</i>

Tabela zapotrzebowanie na licencje (wskazanie wszystkich licencji wraz wyszczególnieniem ewentualnych dodatkowym modułów zarówno warstwy aplikacyjnej jak i infrastrukturalnej w tym systemu operacyjnego):

Rola	Rodzaj/nazwa serwera	Licencje	Środowisko
<i>Rola w SI</i>	<i>jw.</i>	<i>Nazwa rodzaj licencji</i>	<i>[podział wykorzystania i zapotrzebowanie na licencje w zależności od środowiska]</i>

9. Dokumentacja systemu budowy kodów Aplikacji

Dokumentacja zostanie dostarczona zgodnie z ustaleniami z Okresu Przejściowego i będzie każdorazowo aktualizowana przez Wykonawcę w dostosowaniu do zmian następujących w trakcie realizacji Umowy.

DT – szablon i zakres dokumentacji modułu systemu.

1. Szczegółowy opis modułu systemu realizującego określone funkcjonalności:

1) Przeznaczenie modułu i sposób jego wykorzystania

Opis biznesowy modułu i sposobu wykorzystania modułu.

2) Charakterystyka działania – opis zastosowanych wzorców projektowych oraz algorytmów

Opis - referencja do dokumentu podstawowego ze wskazaniem zastosowanych wzorców projektowych oraz dodatkowy opis zastosowanych specyficznych w określonym module algorytmów (rozwiązań) wraz ze wskazaniem klas implementacyjnych np. sposobu generowania raportu, sposobu generowania wydruku do określonego formatu, eksportu danych, importu danych, wyszukiwania danych itp.

3) Struktury danych

Opis/Załącznik - specyfikacja struktur danych specyficznych dla modułu (poza określonymi w punkcie b)) np. struktura XSD pliku XML, struktura TXT pliku importu/eksportu itp.

4) Diagramy statyczne i dynamiczne (diagram sekwencji, diagram klas z podziałem na warstwy)

Diagramy statyczne klas dla modułu w zakresie warstw: warstwy wymiany danych - np. encje OB, XBVO oraz diagramy sekwencji dla reprezentatywnych przebiegów funkcjonalności w zakresie modułu.

Dla każdej kategorii diagramu należy przedstawić (scharakteryzować) zastosowaną notację opisu oraz dokonać szczegółowego opisu każdego diagramu (w szczególności diagramu sekwencji, prezentując uczestnika procesu z zachowaniem pełnej zgodności z obiektami uwzględnionymi w diagramach statycznych, np. diagramie klas). Należy zwrócić uwagę na ścisłą korelację wszystkich artefaktów projektowych ujętych w prezentowanych diagramach modułu z diagramami zobrazowanymi w głównym dokumencie systemu.

2. Szczegółowa specyfikacja bazy danych wraz z diagramem relacyjnym (ERD)

Załącznik z diagramem ERD generowany z narzędzia Enterprise Architect lub TOAD oraz Referencja do załącznika Dokumentu Głównego (Exportu bazodanowym DDL w HTML).

- 1) Diagram ERD opisujący relacje
- 2) Lista tabel
- 3) Lista sekwencji
- 4) Lista synonimów
- 5) Lista widoków
- 6) Lista wyzwalaczy
- 7) Lista pakietów PL/SQL

Niezależnie od komentarzy zawartych w kodzie źródłowym pakietów (specyfikacja, implementacja) należy przedstawić szczegółową charakterystykę każdej z procedur i funkcji pakietu uwzględniając opis modelu ich użycia (zarówno w kontekście funkcjonalnym jak i architektonicznym [w którym komponencie i na poziomie której warstwy następuje ich egzekucja])

3. Dokumentacja kodów źródłowych

Szczegółowy opis pakietów, klas z punktu widzenia realizowanej funkcjonalności biznesowej oraz technicznych aspektów zastosowanej architektury, wzorców projektowych i frameworków.

4. Lokalizacja danych dla formatek na interfejsie użytkownika

Tabela/Załącznik - dla każdej formatki/zakładki (np. dla parametrów wyboru) powinna być wskazana lokalizacja danych w źródle danych (wskazanie tabeli i kolumny w której znajdują się prezentowane dane lub tabel i kolumn wraz z warunkami ich wyboru, jeśli źródłem danych jest więcej niż jedna tabela/kolumna w zależności od kontekstu). Dla pól wyliczanych zgodnie z AOM (nie przechowywanych w bazie danych) wskazywany będzie algorytm wyliczania na zasadzie wskazania odpowiedniego artefaktu analitycznego i/lub reguły.

ZAŁĄCZNIK NR 4G
Dokumentacja Administratora - wzór

ZAMAWIAJĄCY	Dokumentacja Administratora Numer rrrr.mm.nr	WYKONAWCA
--------------------	--	------------------

Dane dokumentu

Nazwa projektu:		
Autor:		Numer wersji:
Stanowisko:		Data wersji:

Historia wersji (zmian) dokumentu

Nr wersji	Data wersji	Autor	Opis	Nazwa pliku

Spis treści

1. Ogólny opis przyjętego rozwiązania.....	150
2. Wymagania systemu wobec infrastruktury.....	150
3. Czynności wymagane przed instalacją.....	150
4. Opis instalacji i konfiguracji poszczególnych elementów systemu.....	150
5. Opis konfiguracji poszczególnych elementów systemu.....	150
6. Opis standardowych czynności administracyjnych.....	150
7. Załącznik nr 1 – listingi plików konfiguracyjnych.....	150
8. Załącznik nr 2 – wykaz lokalizacji najważniejszych plików.....	150
9. Załącznik nr 3 – parametry konfiguracyjne systemu.....	150

Zakres dokumentu

Dokument zawiera dokumentację administratora Systemu Informatycznego w podziale na poszczególne elementy systemu (serwery aplikacyjne, bazy danych, serwery usług katalogowych itd.)

[Dokumentacja Administratora powinna przedstawiać bieżące procedury monitorowania i utrzymania Systemu Informatycznego, oraz opisywać każdą warstwę systemu w tym warstwę infrastruktury, systemu operacyjnego, bazy danych serwery aplikacyjne i aplikacje]

1. Ogólny opis przyjętego rozwiązania
[skrótowy opis wybranego rozwiązania, obrazujący elementy składowe systemu]
2. Wymagania systemu i czynności administracyjne wobec infrastruktury
[wymagania w odniesieniu do całości systemu oraz w podziale na poszczególne elementy]
3. Czynności wymagane przed instalacją
[wyszczególnienie i opis czynności niezbędnych do rozpoczęcia i prawidłowego ukończenia instalacji np. weryfikacja odpowiednich parametrów systemu operacyjnego, weryfikacja użytkownika i jego uprawnień itp.]
4. Opis instalacji i konfiguracji poszczególnych elementów systemu
[opis instalacji i konfiguracji około instalacyjnej poszczególnych elementów składowych systemu np. serwerów i systemów operacyjnych, serwera autoryzacyjnego, bazy danych, serwera aplikacyjnego itp. Rozdział powinien zawierać opis instalacji i konfiguracji wszystkich elementów niezbędnych do prawidłowego uruchomienia systemu m.in. konfiguracji systemu operacyjnego, opis tworzenia struktur bazy danych, konfigurację procesu nasłuchu, konfigurację źródeł danych, db-linków, instalację i konfigurację serwerów aplikacyjnych i komunikacji z serwerem autoryzującym; konfiguracja stacji roboczych i urządzeń peryferyjnych]
5. Opis konfiguracji poszczególnych elementów systemu
[opis konfiguracji poszczególnych elementów konfiguracyjnych systemu w podziale na np. serwery autoryzacyjne, bazy danych, serwery aplikacyjne itp., opis poszczególnych opcji konfiguracyjnych i ich wpływu na działanie systemu, zalecane ustawienia]
6. Opis standardowych czynności administracyjnych
[opis standardowych (codziennych bądź powtarzających się) czynności administracyjnych m.in. uruchamianie i wyłączenie systemu, monitorowanie prawidłowości działania systemu, konserwacja systemu, disaster recovery w przypadku Awarii/niedostępności SI/Środowisk, itp.]
7. Wykaz użytych licencji elementów stosu technologicznego
[tabelka - wykaz rodzajowy oraz ilościowy użytych w systemie licencji oprogramowania standardowego z mapowaniem na infrastrukturę. Tabelka zawiera kolumny: nazwa i rodzaj licencji (użytkownik lub rdzeń), liczba licencji, nazwy serwerów, liczba rdzeni.]
[schemat - pokazujący mapowanie wykorzystanych licencji na infrastrukturę – także licencji w warstwie infrastruktury i systemu operacyjnego]

Załącznik nr 1 – listingi plików konfiguracyjnych

[pliki konfiguracyjne zawierające standardową konfigurację po uruchomieniu systemu]

Załącznik nr 2 – wykaz lokalizacji najważniejszych plików

[wykaz obejmujący istotne z punktu widzenia instalacji i utrzymania pliki systemu np. pliki konfiguracyjne, położenie ear'a, położenie logów itp.]

NAZWA PLIKU	LOKALIZACJA PLIKU	OPIS ZAWARTOŚCI

Załącznik nr 3 – parametry konfiguracyjne systemu

[wykaz parametrów konfiguracyjnych istotnych dla działania systemu]

LOKALIZACJA PARAMETRU	OPIS PARAMETRU	WARTOŚĆ DOMYŚLNA	WARTOŚĆ ZALECANA

ZAŁĄCZNIK NR 4H

Dokumentacja Użytkownika - wzór

Agencja Restrukturyzacji i Modernizacji Rolnictwa

System Informatyczny ARiMR

APLIKACJA: X [nazwa aplikacji]

MODUŁY: A, B [lista nazw modułów]

Dokumentacja Użytkownika

Wersja dokumentu: 1.0

Data: dd.mm.rrrr

Wersja oprogramowania: Aplikacja składowa: Nazwa Aplikacji – wersja n.n
Moduły aplikacyjne: Nazwa modułu A – wersja n.n
Nazwa modułu B – wersja n.n

Streszczenie Podręcznik użytkownika aplikacji składowej X zawiera opis wszystkich funkcji programu dostępnych dla użytkownika wymienionych wyżej modułów aplikacyjnych

Spis treści

1.	Informacje na temat dokumentu	153
1.1.	Zatwierdzenie	153
1.2.	Osoby odpowiedzialne za dokument	153
1.3.	Historia wersji (zmian) dokumentu.....	153
1.4.	Przeznaczenie dokumentu.....	153
1.5.	Dokumenty bazowe	153
2.	Informacje wstępne.....	154
2.1.	Cel dokumentu.....	154
2.2.	Zakres dokumentu.....	154
2.3.	Konwencje stosowane w dokumencie	154
2.4.	Skróty stosowane w dokumencie.....	155
2.5.	Słownik terminów stosowanych w dokumencie	155
2.6.	Opis elementów sterujących interfejsu użytkownika	155
3.	Charakterystyka aplikacji X.....	156
3.1.	Opis aplikacji X.....	156
4.	Uruchomienie aplikacji X.....	156
4.1.	Opis uruchomienia aplikacji X	156
5.	Charakterystyka modułu aplikacyjnego A	157
5.1.	Ogólny opis modułu aplikacyjnego A.....	157
5.2.	Lista dokumentów obsługiwanych przez moduł A	157
5.3.	Opis funkcji udostępnianych użytkownikom.....	157
5.3.1.	Funkcja FA1	157
5.3.1.1.	Funkcja / opis / okno dialogowe	158
5.3.1.2.	Funkcja / opis / okno dialogowe	158
5.3.1.3.	Funkcja / opis / okno dialogowe	158
5.3.1.4.	Funkcja / opis / okno dialogowe	158
5.3.2.	Funkcja FA2	158
5.3.2.1.	Funkcja / opis / okno dialogowe	158
5.3.2.2.	Funkcja / opis / okno dialogowe	158
5.3.2.3.	Funkcja / opis / okno dialogowe	158
5.3.2.4.	Funkcja / opis / okno dialogowe	159
6.	Charakterystyka modułu aplikacyjnego B	159
6.1.	Ogólny opis modułu aplikacyjnego B.....	159
6.2.	Lista dokumentów obsługiwanych przez moduł B	159
6.3.	Opis funkcji udostępnianych użytkownikom.....	159
6.3.1.	Funkcja FB1	159
6.3.1.1.	Funkcja / opis / okno dialogowe	159
6.3.1.2.	Funkcja / opis / okno dialogowe	159
6.3.1.3.	Funkcja / opis / okno dialogowe	159
6.3.1.4.	Funkcja / opis / okno dialogowe	159
7.	Lista elementów/procesów obsługiwanych w..... w obszarze	160
8.	Element/Proces	160
9.	Dodatek A: Indeks błędów.....	160
10.	Dodatek B: Indeks słów kluczowych.....	160

Spis tabel

Tabela 1. Lista dokumentów obsługiwanych przez moduł aplikacyjny A.....	157
Tabela 2. Lista dokumentów obsługiwanych przez moduł aplikacyjny B.....	159
Tabela 3. Indeks błędów	160

Spis rysunków

Rysunek 1. Przykładowy zrzut ekranu (gif lub jpg lub bmp)	158
---	-----

1. Informacje na temat dokumentu

1.1. Zatwierdzenie

Funkcja	Nazwisko
Kierownik Projektu	

1.2. Osoby odpowiedzialne za dokument

Funkcja	Nazwisko
Szef Dokumentacji Zespołu Projektowego	
Ekspert (np. Główny Analityk)	

1.3. Historia wersji (zmian) dokumentu

Nr wersji	Data wersji	Zmiany wprowadził(a)	Opis	Nazwa pliku
Numer wersji	Data wersji			arm_toa_A4_III_zal_1_SIA_Dokumentacja_uzytkownika_1.0.doc

1.4. Przeznaczenie dokumentu

[Przeznaczenie dokumentu (w tym wersja systemu)]

Instrukcja użytkownika jest dokumentem dostarczonym wraz z modułami *A* (wer. *x.x*), *B* (wer. *x.x*), ... wchodzącymi w skład aplikacji *X*. Przeznaczona jest dla wszystkich użytkowników wyżej wymienionych modułów.

1.5. Dokumenty bazowe

[Dokumenty zawierające informację w oparciu, o które przygotowano podręcznik, np. dokumenty analityczne]

2. Informacje wstępne

2.1. Cel dokumentu

[Opisz cele tego dokumentu]

Dokument opisuje sposób wykorzystania modułów *A, B ...* przez użytkowników końcowych aplikacji *X*. W dokumencie opisane są wszystkie funkcje użytkowe wchodzące w skład w/w modułów.

2.2. Zakres dokumentu

[Zakres dokumentu]

Dokument odnosi się tylko do modułów *A, B...* wchodzących w skład aplikacji *X*. Funkcje innych modułów aplikacji *X* są opisane w odpowiednich Instrukcjach użytkownika dostarczonych wraz z tymi modułami.

Rozdział 1 podaje informacje ogólne dotyczące samego dokumentu: przeznaczenie, wersja, dokumenty bazowe.

Rozdział 2 (ten rozdział) przedstawia informacje wstępne, w tym konwencje, skróty oraz słownik pojęć stosowanych w dokumencie, opisane są również elementy interfejsu użytkownika, które zostaną użyte w dalszej części dokumentu.

Rozdział 3 ogólnie przedstawia aplikację *X*, jej przeznaczenie, podstawowe cechy i funkcje, stanowiąc wprowadzenie do szczegółowego opisu modułów wchodzących w skład tej aplikacji.

Rozdział 4 opisuje sposób uruchamiania aplikacji *X*. Podane są tu również inne ogólne informacje dotyczące tej aplikacji, niezbędne do prawidłowego wykorzystania opisywanych dalej modułów.

Rozdział 5 opisuje funkcjonalność modułu *A*.

Rozdział 6 opisuje funkcjonalność modułu *B*.

Dodatek A podaje, w formie tabelarycznej komunikaty błędów, które mogą być generowane przez opisywane moduły.

Dodatek B zawiera indeks słów kluczowych użytych w dokumencie.

2.3. Konwencje stosowane w dokumencie

[Opis wszystkich konwencji stosowanych w dokumencie. Poniżej znajdują się propozycje wybranych konwencji]

Zapis	Znaczenie
<nazwa klawisza>	Oznaczenie klawisza „nazwa klawisza”.
<Fx>	Oznaczenie klawisza funkcyjnego o numerze „x”.
Nazwa funkcji	Oznaczenie nazwy opisywanych funkcji.
<i>Nazwa polecenia</i>	Oznaczenie polecenia „Nazwa polecenia”, które nie ma poleceń nadrzędnych (polecenia z paska menu).
<i>Nazwa polecenia</i>	Oznaczenie polecenia „Nazwa polecenia”, które posiada polecenie nadrzędne (polecenia dostępne po rozwinięciu polecenia nadrzędnego – np. z paska menu).
<i>Nazwa polecenia 1</i> -> <i>Nazwa polecenia 2</i>	Oznaczenie sposobu dojścia do polecenia „Nazwa polecenia 2”.
[Nazwa pola edycyjnego]	Oznaczenie pola edycyjnego „Nazwa pola edycyjnego” lub listy wyboru
{ Nazwa elementu sterującego }	Oznaczenie elementu sterującego „Nazwa elementu sterującego” takiego jak: przycisk, ikona, pole wyboru, pozycja w liście wyboru.
nazwa pliku	Użycie tej czcionki (Times New Roman) w tekście oznacza nazwę katalogu, nazwę pliku lub kod źródłowy.
Polecenie systemu	Użycie tej czcionki (Times New Roman Bold) w przykładzie oznacza polecenie wprowadzone przez operatora.
Nazwa elementu formularza	Nazwa zakładki, grupy pól lub tabeli i wszystkie pozostałe.

2.4. Skróty stosowane w dokumencie

[Skróty w dokumencie. W kolumnie Rozwinięcie podajemy wyłącznie pełnie rozwinięcie skrótu. Jeśli rozwinięcie to jest terminem, to jego znaczenie musi być opisane w następnym rozdziale. Należy założyć, że nie ma skrótów oczywistych (poza skrótami stosowanymi w polskim języku literackim) i każdy skrót powinien być rozwinięty. Skróty powinny być wymienione w porządku alfabetycznym.]

Skrót	Rozwinięcie	Uwagi







2.5. Słownik terminów stosowanych w dokumencie

[Słownik terminów stosowanych w dokumencie, wymienione w kolejności alfabetycznej]

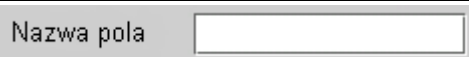
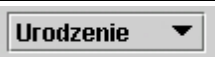
Termin	Znaczenie

2.6. Opis elementów sterujących interfejsu użytkownika

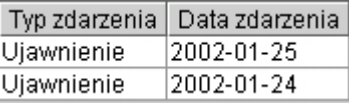
[Poniżej znajdują się przykładowe elementy sterujące interfejsu użytkownika]

Wygląd	Opis
	Pole edycyjne
	Lista wyboru
	Przycisk
	Pasek menu
	Pole wyboru (<i>Radio Button</i>)
	Pole wyboru (<i>Check Box</i>)
	Tabela z kolumnami i wierszami
	Pasek przewijania

<p>Grupa pól (przycisków)</p> <p>Nr rzeźni <input type="text"/></p> <p>Nr partii uboju <input type="text"/></p> <p>Data uboju <input type="text" value="2002-02-06"/> ▼</p>	<p>Grupa pól -przycisków</p>
---	------------------------------

3. Charakterystyka aplikacji X

[Krótka charakterystyka aplikacji X (budowa), której elementami są opisywane w podręczniku moduły]

3.1. Opis aplikacji X

[Opis aplikacji X (funkcjonalność), której elementami są opisywane w podręczniku moduły]

4. Uruchomienie aplikacji X

[Opis uruchomienia aplikacji X]

4.1. Wymagania do uruchomienia aplikacji X

[Opis wymagań niezbędnych do uruchomienia aplikacji np. wskazanie odpowiednich wersji przeglądarki]

4.2. Opis uruchomienia aplikacji X

5. Charakterystyka modułu aplikacyjnego A

[Krótka charakterystyka modułu A]

5.1. Ogólny opis modułu aplikacyjnego A

[Ogólny opis modułu aplikacyjnego A]

5.2. Lista dokumentów obsługiwanych przez moduł A

Symbol dokumentu	Nazwa dokumentu

Tabela 3. Lista dokumentów obsługiwanych przez moduł aplikacyjny A

5.3. Opis funkcji udostępnianych użytkownikom

[Moduł A udostępnia użytkownikom następujące funkcje:

- Opis funkcji FA1. Funkcja ta może być wykonana za pomocą następujących poleceń modułu:
 - *Polecenie 1*
 - *Polecenie 2 - > Polecenie 2.1*
- Opis funkcji FA2. Funkcja ta może być wykonana za pomocą następujących poleceń modułu:
 - *Polecenie 3*
 - *Polecenie 4 -> Polecenie 4.1]*

5.3.1. Funkcja FA1

[Opis funkcji FA1. Miejsce udostępnienia funkcji FA1 użytkownikowi.]

5.3.1.1. Funkcja / opis / okno dialogowe

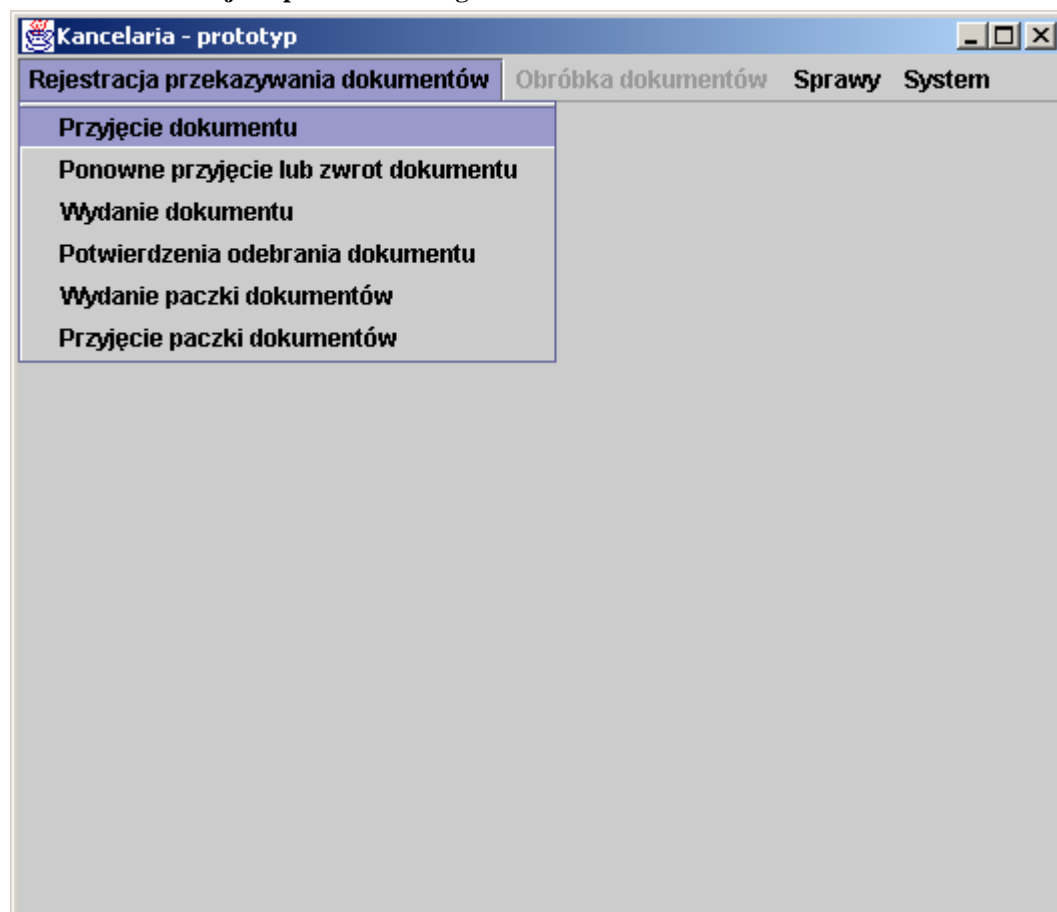

Rysunek 1. Przykładowy zrzut ekranu (gif lub jpg lub bmp)

5.3.1.2. Funkcja / opis / okno dialogowe

5.3.1.3. Funkcja / opis / okno dialogowe

5.3.1.4. Funkcja / opis / okno dialogowe

5.3.2. Funkcja FA2

[Opis funkcji FA2. Miejsce udostępnienia funkcji FA2 użytkownikowi]

5.3.2.1. Funkcja / opis / okno dialogowe

5.3.2.2. Funkcja / opis / okno dialogowe

5.3.2.3. Funkcja / opis / okno dialogowe

5.3.2.4. Funkcja / opis / okno dialogowe

6. Charakterystyka modułu aplikacyjnego B

[Krótka charakterystyka modułu B]

6.1. Ogólny opis modułu aplikacyjnego B

[Ogólny opis modułu aplikacyjnego]

6.2. Lista dokumentów obsługiwanych przez moduł B

Symbol dokumentu	Nazwa dokumentu

Tabela 4. Lista dokumentów obsługiwanych przez moduł aplikacyjny B

6.3. Opis funkcji udostępnianych użytkownikom

[Moduł B udostępnia użytkownikom następujące funkcje:

- Opis funkcji FB1. Funkcja ta może być wykonana za pomocą następujących poleceń modułu:
 - Polecenie 1
 - Polecenie 2 -> Polecenie 2.1
- Opis funkcji FB2. Funkcja ta może być wykonana za pomocą następujących poleceń modułu:
 - Polecenie 3
 - Polecenie 4 -> Polecenie 4.1]

6.3.1. Funkcja FB1

[Opis funkcji FB1. Miejsce udostępnienia funkcji FB1 użytkownikowi.]

6.3.1.1. Funkcja / opis / okno dialogowe

6.3.1.2. Funkcja / opis / okno dialogowe

6.3.1.3. Funkcja / opis / okno dialogowe

6.3.1.4. Funkcja / opis / okno dialogowe

7. Lista elementów/procesów obsługiwanych w w obszarze

Lista procesów obsługiwanych w E-BS w obszarze

1.
2.
3.

8. Element/Proces

9. Dodatek A: Indeks błędów

Numer / Kod błędu	Opis błędu	Sugerowane działanie

Tabela 5. Indeks błędów

10. Dodatek B: Indeks słów kluczowych

[Zawiera zindeksowany spis słów kluczowych dla danego podręcznika]

ZAŁĄCZNIK NR 4I

Plan testów akceptacyjnych – wzór

Plan Testów Akceptacyjnych

Dane dokumentu

Nazwa projektu:

Autor:

Stanowisko:

Sprawdził(a):

Nr wersji:

Data wersji:

Historia wersji (zmian) dokumentu

Nr

wersji Data wersji Opracował(a) Opis zmian Nazwa pliku

20.1. 1. Wprowadzenie

Dokument ten zawiera Plan Testów Akceptacyjnych (PTA) dla [nazwa aplikacji] w zakresie funkcjonalności realizowanych w ramach [numer Propozycji bądź Zmiany do Propozycji]. Opis planu zawiera informacje niezbędne do przeprowadzenia Testów Funkcjonalnych.

Opisane zostały w nim zestawy Scenariuszy Testowych (ST) oraz Przypadków Testowych (PT), które muszą zostać wykonane, co stanowi podstawę podjęcia decyzji czy oprogramowanie może zostać zaakceptowane do odbioru.

W ramach ST wykonywany jest jeden lub więcej PT z podanym zestawem danych. Każdy PT zawiera kryterium poprawności jego wykonania. Spełnienie kryteriów poprawności dla każdego z kroków ST jest równoznaczne z pozytywną realizacją.

Wyniki testu:

P – pozytywny

N – negatywny

U – uwagi

20.2. 2. Opis środowiska testowego

Testy będą wykonywane w [nazwa aplikacji] na środowisku pomocniczym [numer środowiska]

20.3. 3. Plan testów

PLAN TESTÓW FUNKCJONALNYCH	
Identyfikator ST	Nazwa ST
ST-01	
ST-02	
ST-03	
ST-XX	

20.4. 4. Scenariusze testowe

ST-01	[nazwa scenariusza testowego]	
Krok	Identyfikator PT	Nazwa PT
1.	PT-01	
2.	PT-02	
3.	PT-03	
4.	PT-XX	

ST-02	[nazwa scenariusza testowego]	
Krok	Identyfikator PT	Nazwa PT
1.	PT-05	
2.	PT-06	
3.	PT-07	
4.	PT-XX	

ST-04	[nazwa scenariusza testowego]	
Krok	Identyfikator PT	Nazwa PT
1.	PT-09	
2.	PT-10	
3.	PT-XX	

20.5. 5. Przypadki testowe:

PT-01

PT-01	
Identyfikator ST	
Nazwa ST	
Identyfikator PT	
Nazwa PT	
Numer Wymagania	
Opis przypadku testowego	
Kroki testu	
1. 2. 3.	
Kryteria poprawności dla przypadku testowego	

PT-02

PT-02	
Identyfikator ST	
Nazwa ST	
Identyfikator PT	
Nazwa PT	
Numer Wymagania	
Opis przypadku testowego	
Kroki testu	
1. 2. 3.	
Kryteria poprawności dla przypadku testowego	

PT-03

PT-03

Identyfikator ST	
Nazwa ST	
Identyfikator PT	
Nazwa PT	
Numer Wymagania	
Opis przypadku testowego	
Kroki testu	
1. 2.	
Kryteria poprawności dla przypadku testowego	

6. Załączniki:

Legenda dla Zestawów danych testowych:

Nr ZD (zestawu danych testowych)	Nr PT	Nazwa ZD/ dane testowe do ZD
ZD-01		
ZD-02		
ZD-XX		

Załącznik 4J

Szczegółowy Opis Wymagań – wzór

Zamawiający	Szczegółowy opis wymagań	Wykonawca
--------------------	---------------------------------	------------------

Dane dokumentu

Nazwa projektu:	Numer wersji:
Autor:	Data wersji:
Stanowisko:	

Historia wersji (zmian) dokumentu

Nr wersji	Data wersji	Autor	Opis	Nazwa pliku

Szczegółowy opis wymagań

(wskazanie na realizację zgłoszonego Zapotrzebowania na Modyfikację)

Spis treści

W.XXXX (numer i nazwa wymagania).....	166
Załączniki:	166

W.XXXX (numer i nazwa wymagania)

Wymaganie wynika z ... (wskazanie na wymaganie biznesowe zgłoszone w ramach Zapotrzebowania na Modyfikację, ustalenia z Zamawiającym z którego wynika wyodrębnione wymaganie)

Opis wymagania:

Określenie celów, jakie Użytkownik osiągnie dzięki realizacji wymagania.

Kompletne informacje niezbędne do pełnej realizacji wymagania.

Jeżeli wymaganie obejmuje realizację lub zmianę funkcjonalności, to powinno zawierać opis tej funkcjonalności z punktu widzenia Użytkownika, w tym określenie danych wprowadzanych, zwracanych, zapisywanych i przetwarzanych w ramach tej funkcjonalności.

Specyficzne warunki i ograniczenia:

O ile z realizacją wymagania wiążą się specyficzne warunki i ograniczenia dotyczące m.in. dokumentacji analitycznej i procesem jej akceptacji, zasad testowania i odbioru, dokumentacji powykonawczej, zastosowania szczególnych rozwiązań technicznych, itp.

Załączniki:

ZAŁĄCZNIK NR 4K

Podręcznik wyceny oprogramowania w Agencji Restrukturyzacji i Modernizacji Rolnictwa

Podręcznik wyceny oprogramowania
w Agencji Restrukturyzacji
i Modernizacji Rolnictwa

*v.3.1.7
11 sierpnia 2021 r.*

Spis treści

1	Wstęp.....	169
2	Podstawowe pojęcia występujące w Podręczniku.....	169
3	Wycena Zmiany.....	171
3.1	Całkowity Rozmiar Zmiany.....	171
3.2	Wycena na podstawie Rozmiaru Funkcjonalnego.....	171
3.3	Rozmiar Funkcjonalny Zmiany.....	172
3.4	Pracochłonność Uzupełniająca Zmiany.....	172
3.4.1	Wymagania Wydajnościowe.....	173
4	Wprowadzenie do metody IFPUG.....	173
4.1	Metoda punktów funkcyjnych.....	173
4.2	Specyfikacja Wymagań.....	173
4.3	Użytkownik, granica oprogramowania i Artefakty IFPUG.....	174
4.3.1	Identyfikacja Plików Danych.....	177
4.3.2	Identyfikacja Elementarnych Procesów.....	179
4.3.3	Wyliczanie Rozmiaru Funkcjonalnego konwersji danych.....	184
4.3.4	Wyliczanie Rozmiaru Funkcjonalnego elementów modelu IFPUG.....	185
4.4	Wyliczanie rozmiaru funkcjonalnego zmian.....	186
4.4.1	Wyliczanie współczynnika wpływu dla zmienianych Plików Danych.....	188
4.4.2	Wyliczanie współczynnika wpływu dla zmienianych Elementarnych Procesów.....	188
4.4.3	Wpływ zmiany oprogramowania na rozmiar funkcjonalny oprogramowania.....	189
5	Reguły stosowania metody PF IFPUG w ARiMR.....	190
5.1	Reguły dla interfejsów i usług.....	199
5.2	Integracja z systemem BPMS.....	200
5.3	Procesy Powtarzalne.....	202
5.4	Przetwarzanie wsadowe.....	205
5.5	Wymagania Technologiczne.....	206
6	Model IFPUG.....	207
6.1	Ogólne zasady przygotowywania i utrzymywania modelu Artefaktów IFPUG.....	207
6.2	Modelowanie Plików Danych.....	207
6.3	Modelowanie Elementarnych Procesów.....	208
6.3.1	Modelowanie Procesów Powtarzalnych.....	208
6.4	Rozszerzanie modelu IFPUG o nową Zmianę.....	209
6.4.1	Dodawanie Plików Danych w ramach Zmiany.....	209
6.4.2	Dodawanie Elementarnych Procesów w ramach Zmiany.....	209
6.4.3	Modyfikacja Plików Danych w ramach Zmiany.....	209
6.4.4	Modyfikacja Elementarnych Procesów w ramach Zmiany.....	210
6.4.5	Usuwanie Plików Danych w ramach Zmiany.....	211
6.4.6	Usuwanie Elementarnych Procesów w ramach Zmiany.....	211
6.4.7	Zmiany grup Procesów Powtarzalnych.....	211
6.4.8	Dodawanie funkcjonalności kampanijnej.....	212
6.5	Odtwarzanie elementów Modelu IFPUG.....	213
6.6	Przykład Modelu IFPUG.....	213
6.7	Odstępstwa od zasad modelowania.....	222
6.8	Raport z wyznaczania Rozmiaru Funkcjonalnego Zmiany.....	222

1 Wstęp

Niniejszy dokument (**Podręcznik**) ma na celu opisanie metody wyznaczania rozmiaru funkcjonalnego oprogramowania i zmian oprogramowania w Agencji Restrukturyzacji i Modernizacji Rolnictwa.

Metoda ta opiera się na:

- metodzie IFPUG (nazwa pochodzi od organizacji zajmującej się utrzymywaniem i rozwojem metody *International Function Point Users Group*, www.ifpug.org) opisaniej w dokumencie pt.: *Function Point Counting Practices Manual* w wersji 4.3.1 oraz
- publikacji NESMA (*Netherlands Software Metrics Association*, www.nesma.org) pt.: *Function Point Analysis for Software Enhancement*, rozszerzającej zasady metody IFPUG w zakresie wymiarowania zmian oprogramowania.

Obydwa dokumenty nazywane dalej Dokumentami Bazowymi są dostępne na stronach swoich organizacji w języku angielskim.

Choć najważniejsze koncepcje zawarte w Dokumentach Bazowych zostały przywołane w niniejszym Podręczniku, to, jako kompletny opis metody punktów funkcyjnych stosowanych w ARiMR, należy traktować łącznie opis zawarty w Podręczniku oraz Dokumentach Bazowych.

Z założenia Podręcznik jest doprecyzowaniem oraz rozszerzeniem Dokumentów Bazowych, jednak, w celu dostosowania ich do praktyk, procesów oraz rozwiązań stosowanych w ARiMR, w pewnych obszarach może je zmieniać. W przypadku stwierdzenia rozbieżności pomiędzy zapisami Podręcznika a zapisami Dokumentów Bazowych, jako wiążące należy przyjąć zapisy Podręcznika.

W rozdziale Model IFPUG opisano zasady dokumentowania procesu wyznaczania Rozmiaru Funkcjonalnego przeprowadzanego zgodnie z Podręcznikiem.

Załączniki do niniejszego dokumentu:

- Załącznik nr 1 ARiMR_model_IFPUG_przyklad.eap (Załącznik 4K1 do Umowy)
- Załącznik nr 2 Raport_z_wyznaczenia_Rozmiaru_Funkcjonalnego.xlsx (Załącznik 4K2 do Umowy)

Źródła wykorzystane w opracowaniu:

- www.ifpug.org - Podręcznik Metody w wersji 4.3.1 i inne materiały dostępne dla członków organizacji,
- www.nesma.org – materiały publiczne,
- M. A. Parthasarathy, *Practical Software Estimation*, Addison-Wesley & Infosys 2007, ISBN 0-321-43910-4,
- M. Mundsuh, C. Dekkers, *The IT Measurement Compendium*, Springer 2008, e-ISBN 978-3-540-68188-5,
- Capers Jones, *Estimating Software Costs, Bringing Realism To Estimating*, Second Edition, The McGraw Hill Companies 2007, ISBN 13:978-0-07-148300-1, ISBN 10: 0-07-148300-4
- S. McConnell, *Software Estimation: Demystifying the Black Art*, Microsoftpress 2006, ISBN-13 978-0735605350.

2 Podstawowe pojęcia występujące w Podręczniku

Artefakt IFPUG – podstawowy element opisu oprogramowania, identyfikowany zgodnie z niniejszym Podręcznikiem na potrzeby wyznaczania Rozmiaru Funkcjonalnego. Szczegółowy opis Artefaktów IFPUG będzie przedstawiony w dalszej części Podręcznika.

Całkowity Rozmiar Zmiany – rozmiar Zmiany wyrażony w Punktach Funkcyjnych wyznaczony zgodnie z rozdziałem 3.1.

Granica Oprogramowania – granica, względem której dokonuje się pomiaru oprogramowania, zdefiniowana w rozdziale 4.3.

Model IFPUG – specyfikacja Artefaktów IFPUG opracowana zgodnie z zasadami opisanymi w niniejszym Podręczniku, stanowi podstawę, uzasadnienie oraz dokumentację Rozmiaru Funkcjonalnego oprogramowania. Szczegółowe zasady przygotowania Modelu IFPUG są przedstawione w dalszej części Podręcznika.

Pracochłonność Uzupełniająca Zmiany – szacunek pracochłonności dla Zmiany określony metodą ekspercką w Roboczościach zgodnie z zasadami opisanymi w rozdziale 3.4

Rozmiar Funkcjonalny – rozmiar funkcjonalny oprogramowania lub zmiany oprogramowania wyznaczony zgodnie z niniejszym Podręcznikiem i wyrażony w Punktach Funkcyjnych.

Rozmiar Funkcjonalny Zmiany – rozmiar Zmiany zgodny z definicją zawartą w rozdziale 3.3.

Specyfikacja (Specyfikacja Wymagań) – opis Wymagań, na podstawie którego wyznaczany jest Rozmiar Funkcjonalny.

Umowa – umowa na wytworzenie lub zmianę oprogramowania, w której ARiMR jest stroną zamawiającą oprogramowanie, w której wynagrodzenie za wytworzone lub zmienione oprogramowanie określa się na podstawie Rozmiaru Funkcjonalnego.

Warstwa Technologiczna – kategoria zgodna z definicją zawartą w rozdziale 5.5

Wykonawca – podmiot realizujący Zmiany, druga obok ARiMR strona Umowy.

Wymaganie – wymagania Zamawiającego w odniesieniu do Aplikacji, w zakresie realizacji jego celów biznesowych, które stały się zobowiązaniami Wykonawcy związanymi z realizacją lub zmianą Aplikacji.

Wymaganie Technologiczne – wymaganie zgodne z definicją zawartą w rozdziale 5.5.

Wymiarowanie – proces obejmujący wszystkie niezbędne czynności do wytworzenia wyznaczenia Rozmiaru Funkcjonalnego oraz Modelu IFPUG na podstawie Specyfikacji.

Zmiana – wytworzenie lub zmiana oprogramowania wykonana na podstawie wymagań, które są przedmiotem pojedynczego zamówienia ARiMR, zrealizowana na zasadach opisanych w Umowie.

3 Wycena Zmiany

3.1 Całkowity Rozmiar Zmiany

Na potrzeby wyceny Zmiany wyznacza się Całkowity Rozmiar Zmiany, na podstawie Rozmiaru Funkcjonalnego oraz Pracochłonności Uzupełniającej wymagań wchodzących w zakres Zmiany oraz ceny za Punkt Funkcyjny oraz ceny za Roboczodzień określonych w Umowie.

$$CRZ = RFZ + PUZ \cdot \frac{CRG}{CPF}$$

gdzie:

CRZ – Całkowity Rozmiar Zmiany pracochłonności wyrażony w Punktach Funkcyjnych,

RFZ – Rozmiar Funkcjonalny Zmiany wyrażony w Punktach Funkcyjnych,

PUZ – Pracochłonność Uzupełniająca Zmiany wymagań wchodzących w zakres Zmiany określona zgodnie z Podręcznikiem w Roboczodniach,

CRG – cena Roboczodnia określona w Umowie,

CPF – cena Punktu Funkcyjnego określona w Umowie.

3.2 Wycena na podstawie Rozmiaru Funkcjonalnego

Koszt wytworzenia lub zmiany oprogramowania określony na podstawie Rozmiaru Funkcjonalnego wymagań obejmuje realizację tych wymagań zgodnie z normami obowiązującymi dla danego oprogramowania.

Normy te muszą być co najmniej zgodne, w danym obszarze, ze standardami i dobrymi praktykami obowiązującymi na rynku IT.

Normy te obejmują obszary definiowane przez wymagania pozafunkcjonalne i dotyczą m.in.:

- dotrzymania SLA związanego z wydajnością np. czasem przetwarzania czy odpowiedzi oprogramowania,
- ergonomii użytkownika oprogramowania oraz rozwiązań w zakresie interfejsu użytkownika, w tym m.in.:
 - sposobu wprowadzania i wyświetlania danych,
 - wyświetlania komunikatów informujących Użytkownika o stanie przetwarzania danych,
 - wyświetlania informacji niezbędnej do podjęcia przez Użytkownika właściwej decyzji, w tym odświeżania danych,
 - potwierdzania krytycznych decyzji użytkownika,
 - możliwości anulowania realizowanych zadań,
 - możliwości przerwania, a następnie wznowienia pracy itp.
- bezpieczeństwa i audytowalności oprogramowania, w tym m.in.:
 - autentykacji użytkowników,
 - ograniczenia dostępu tylko do funkcji i danych,
 - rejestracji operacji wykonywanych i zdarzeń systemowych,
- monitorowania poprawności działania, dostępności i wydajności oprogramowania,
- zakresu i sposobu udokumentowania oprogramowania,
- stosowania określonych technologii,
- stosowania określonej architektury aplikacji, w tym m.in. podziału na moduły, warstwy, usługi itp.,

- sposobu integracji z innymi systemami, w tym m.in.:
 - stosowania lub niestosowania komponentów pośredniczących w komunikacji,
 - sposobu wymiany danych (np. poprzez bazę danych, pliki wymiany, usługi itp.),
 - konfiguracji i formatu komunikatów wymienianych przez usługi.

W/w normy wynikają z dokumentacji, kodu źródłowego oraz sposobu działania oprogramowania, którego rozwój jest przedmiotem Umowy.

W obszarach, w których, zgodnie z powyższym akapitem w/w pozostają nieokreślone, obowiązującymi są normy wynikające ze standardów i dobrych praktyk obowiązujących na rynku IT.

Realizację wymagań zgodnie z w/w normami uznaje się za wliczoną przez Wykonawcę w cenę Punktu Funkcyjnego. W cenę Punktu Funkcyjnego uznaje się za wliczone wszystkie prace niezbędne do realizacji wymagań zgodnie z w/w normami, w tym, m.in.:

- przeprowadzenie analizy systemowej i prac projektowych,
- zaprojektowanie i zbudowanie interfejsu użytkownika,
- wytworzenie kodu źródłowego,
- przeprowadzenie testów,
- opracowanie dokumentacji,
- zdefiniowanie i skonfigurowanie uprawnień do nowych / zmodyfikowanych funkcjonalności,
- migracja danych niezbędna do poprawnego działania nowej / zmodyfikowanej funkcjonalności,
- utworzenie lub aktualizacja danych niezbędne do poprawnego działania nowej / zmodyfikowanej funkcjonalności,
- utworzenie lub aktualizacja parametrów definiujących działanie aplikacji (w kontekście technologicznym jak i biznesowym) niezbędne do poprawnego działania nowej / zmodyfikowanej funkcjonalności,
- utworzenie lub aktualizacja słowników wspierających działanie aplikacji (w kontekście technologicznym jak i biznesowym) niezbędne do poprawnego działania nowej / zmodyfikowanej funkcjonalności,
- optymalizacja oprogramowania / struktur bazy danych, które pozwolą nowej/zmodyfikowanej funkcjonalności spełnić obowiązujące SLA,
- prace konfiguracyjne dotyczące elementów architektury, infrastruktury i oprogramowania standardowego, niezbędne do poprawnego działania nowej / zmodyfikowanej funkcjonalności,
- prace organizacyjne, koordynacyjne, warsztaty, szkolenia oraz spotkania niezbędne do realizacji wymagań zgodnie z w/w normami.

Żadne prace, które są niezbędne do realizacji wymagań zgodnie z w/w normami, wycenianych na podstawie ich Rozmiaru Funkcjonalnego, nie mogą być wyceniane odrębnie.

Wymagania, które potwierdzają zastosowanie w/w norm przy realizacji innych wymagań (w tym także związanych z wytworzeniem funkcjonalności w postaci nowej Aplikacji), wycenianych na podstawie ich Rozmiaru Funkcjonalnego, nie mogą być wyceniane odrębnie.

Jedynie wymagania, które zmieniają lub rozszerzają w/w normy dla danego oprogramowania wyceniane są odrębnie.

3.3 Rozmiar Funkcjonalny Zmiany

Rozmiar Funkcjonalny Zmiany to Rozmiar Funkcjonalny wyznaczony na podstawie wymagań funkcjonalnych, wymagań przejściowych związanych z konwersją danych oraz Wymagań Technologicznych wchodzących w zakres Zmiany.

3.4 Pracochłonność Uzupełniająca Zmiany

Na podstawie wymagań wchodzących w zakres Zmiany, które zgodnie z Podręcznikiem, spełniają następujące kryteria:

- nie można wyznaczyć ich Rozmiaru Funkcjonalnego (nie należą do grupy wymagań wskazanych w rozdziale 3.3, dla których wyznaczany jest Rozmiar Funkcjonalny),
- nie określają prac, które są elementem realizacji innych wymagań,
- ich realizacja nie jest wliczona w cenę Punktu Funkcyjnego,
- w przypadku Wymagań Wydajnościowych, spełniają kryteria opisane w rozdziale 3.4.1,

wyznaczana jest Pracochłonność Uzupełniająca Zmiany na podstawie oceny eksperckiej i określana w Roboczościach. W przypadku wymagań, dla których zostanie określona pracochłonność zgodnie z poprzednim akapitem, niezbędne jest uzasadnienie szacunku pracochłonności, które powinno zawierać spis czynności składowych niezbędnych do realizacji danego wymagania, wraz z określeniem pracochłonności tych czynności. Wymienione w spisie czynności powinny być określone z dokładnością co najmniej do dwóch Roboczości, tzn. czynności o większej pracochłonności niż dwa Roboczości, powinny być rozpisane na mniejsze czynności składowe.

3.4.1 Wymagania Wydajnościowe

Wymagania Wydajnościowe, to wymagania polegające na nałożeniu ograniczeń polegających na przetworzeniu określonych danych, przez określoną funkcjonalność, w określonym czasie.

Wymagania Wydajnościowe podlegają odrębnej wycenie, jeżeli spełniają następujące kryteria:

- ograniczenia te wynikają ze zgłoszonych wymagań biznesowych ARiMR,
- jeżeli Wykonawca wykaże, że funkcjonalność, dla której dotyczy wymaganie, zrealizowana zgodnie z normami, o których mowa w rozdziale 3.2, nie spełnia w/w ograniczeń,
- w wymaganiu zostaną określone adekwatne rozwiązania oraz prace mające na celu optymalizację funkcjonalności, które Wykonawca planuje wprowadzić lub wykonać w celu spełnienia w/w ograniczeń.

4 Wprowadzenie do metody IFPUG

4.1 Metoda punktów funkcyjnych

Metoda IFPUG, a także inne metody punktów funkcyjnych (nazywane także metodami wymiarowania funkcjonalnego lub w skrócie metodami funkcjonalnymi), to zbiory reguł, które, na podstawie opisu funkcjonalności lub zmian funkcjonalności, określają jak wyznaczyć rozmiar funkcjonalny wyrażony w jednostkach, jakimi są punkty funkcyjne.

Opis funkcjonalności lub zmian funkcjonalności może mieć postać tekstową lub wizualną, sformułowaną w języku potocznym lub sformalizowaną przy pomocy określonej notacji np. UML. Założeniem metody jest analiza w/w opisu, przełożenie go na opis formalny funkcjonalności lub zmian funkcjonalności charakterystyczny dla danej metody (w przypadku metody IFPUG będzie to zbiór pozostających w odpowiedniej relacji Artefaktów IFPUG) i wyznaczenie na jego podstawie liczby punktów funkcyjnych.

Punkt funkcyjny jest abstrakcyjną miarą funkcjonalności dostarczanej przez oprogramowanie. Im oprogramowanie posiada więcej punktów funkcyjnych, tym więcej dostarcza funkcjonalności użytkownikowi.

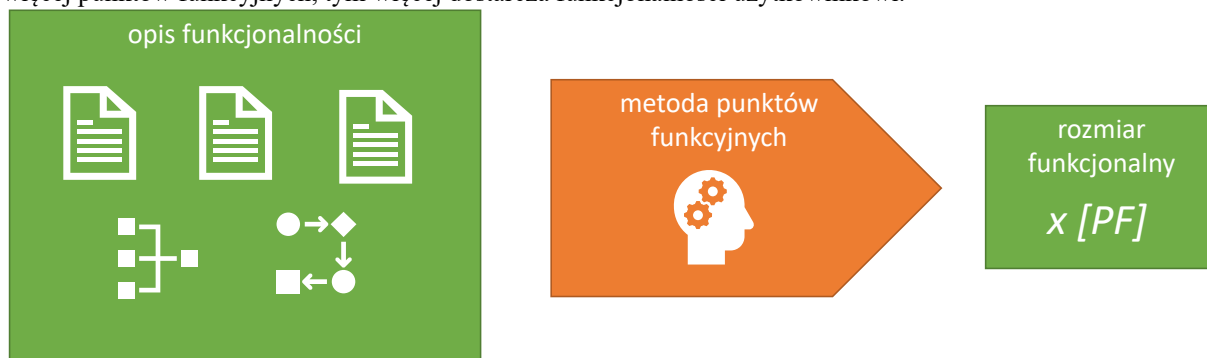

Rysunek 2. Idea metody punktów funkcyjnych.

4.2 Specyfikacja Wymagań

Wymagania zawarte w Specyfikacji muszą być jednoznacznie identyfikowane. Poziom granulacji Wymagań w Specyfikacji musi umożliwiać precyzyjne wskazanie opisu, na podstawie którego identyfikowane są Artefakty IFPUG.

Każde Wymaganie musi dotyczyć konkretnej (w szczególnych przypadkach nowej) Aplikacji.

Specyfikacja powinna zawierać opis funkcjonalności z punktu widzenia Użytkownika, określać cele jakie osiągnie dzięki opisywanej funkcjonalności, korzystać z pojęć i przedstawiać zachowanie Aplikacji, które jest istotne z punktu widzenia celów Użytkownika.

Opis Wymagań dotyczący zmian funkcjonalności lub utworzenia kolejnych wariantów funkcjonalności może odwoływać się do istniejącego i dostępnego dla obu Stron opisu analitycznego. W takich przypadkach należy wskazywać jednoznacznie artefakty analityczne (np. identyfikatory Funkcji Użytkownika), bądź ich odpowiednie fragmenty, w których ten opis się znajduje

4.3 Użytkownik, granica oprogramowania i Artefakty IFPUG

Punktem wyjścia metody IFPUG jest analiza Specyfikacji z punktu widzenia **Użytkownika**. Użytkownik to abstrakcyjny uczestnik procesu biznesowego, który wchodzi w interakcję z oprogramowaniem, aby realizować swoje cele. Użytkownikiem może być osoba korzystająca z oprogramowania, ale także inne oprogramowanie czy urządzenie. Dla Użytkownika oprogramowanie jest „czarną skrzynką”. Oznacza to, że Użytkownik wie tylko, co oprogramowanie ma mu zapewnić, nie interesuje go to, jak to zapewni. Konsekwencją takiego podejścia jest abstrahowanie metody IFPUG od sposobu implementacji wymagań czy użytej technologii. Jeżeli oprogramowanie ma realizować określoną funkcjonalność, to z punktu widzenia Użytkownika, bez względu jak ono zostanie zrealizowane, będzie miało zawsze ten sam rozmiar funkcjonalny. Decyzje dotyczące sposobu realizacji funkcjonalności nie wpływają na rozmiar funkcjonalny oprogramowania.

W związku z powyższym, przy identyfikacji i wymiarowaniu Artefaktów IFPUG, które są podstawą do wyznaczenia Rozmiaru Funkcjonalnego, **nie** są brane pod uwagę takie elementy opisu Wymagania jak:

- opis czynności, które zostaną wykonane w celu realizacji Wymagania,
- opis artefaktów analitycznych, jakie zostaną wytworzone lub zmienione w wyniku realizacji Wymagania,
- wskazanie technologii, z użyciem których zostanie zrealizowane wymaganie,
- opis procesów i struktur, które nie opisują w sposób bezpośredni celów Użytkownika.

Kolejnym ważnym pojęciem dla metody IFPUG jest **Granica Oprogramowania**.

Granica Oprogramowania jest abstrakcyjną granicą pomiędzy tym, co jest wymiarowanym oprogramowaniem, a Użytkownikiem. Wewnątrz granicy oprogramowania musi w całości znajdować się logika biznesowa oprogramowania, która w całości zrealizuje daną funkcjonalność, a także dane, którymi ta logika zarządza, tzn. zapisuje je i odczytuje w zależności od potrzeb.

Poza Granicą Oprogramowania znajduje się oprogramowanie zewnętrzne, które zarządza danymi, do których logika biznesowa wymiarowanego oprogramowania ma dostęp.

Należy zwrócić uwagę, że oprogramowanie zewnętrzne (system zewnętrzny) z punktu widzenia wymiarowanego oprogramowania może pełnić dwie różne role: Użytkownika lub systemu udostępniającego dane. Ten sam system zewnętrzny może pełnić obydwie role dla wymiarowanego oprogramowania w zależności od sposobu interakcji. Jeżeli system zewnętrzny inicjuje interakcję, to pełni on rolę Użytkownika, jeżeli wymiarowane oprogramowanie inicjuje interakcję z systemem zewnętrznym, to pełni on rolę systemu udostępniającego dane.

Tym samym, jeżeli jeden system pełni dla drugiego systemu rolę Użytkownika, to drugi pełni dla pierwszego rolę systemu udostępniającego dane i odwrotnie.

Granica Oprogramowania nie jest determinowana przez decyzje technologiczne, infrastrukturalne czy architektoniczne, jest arbitralnym założeniem dla procesu Wymiarowania, na którym opiera się metoda IFPUG. Względem granicy oprogramowania identyfikuje się Artefakty IFPUG.

Granica Oprogramowania jest określana w Umowie. Granicę Oprogramowania definiuje się w postaci listy Aplikacji, czyli komponentów oprogramowania posiadających określoną funkcjonalność lub zakres odpowiedzialności, dla których dokonuje się niezależnego pomiaru oprogramowania. Konsekwencją niezależnego pomiaru oprogramowania Aplikacji jest sposób pomiaru, w którym inne Aplikacje traktowane są jak oprogramowanie zewnętrzne, mimo że rozwijane są w ramach tego samego projektu lub Umowy. Oprogramowanie pojedynczej Aplikacji najczęściej jest jednolite technologicznie i wspólnie administrowane (nie jest to jednak warunek konieczny).

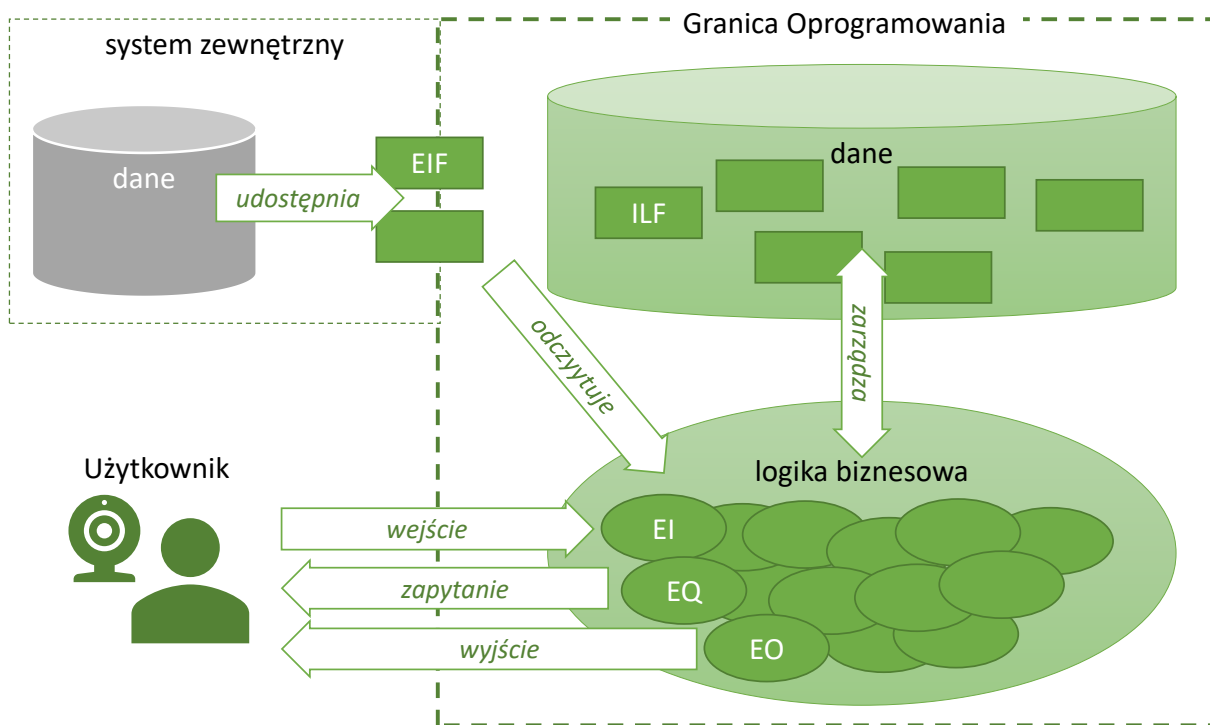

Rysunek 3. Oprogramowanie z punktu widzenia metody IFPUG.

Metoda IFPUG definiuje następujące artefakty jako elementy modelu IFPUG (dalej: **Artefakty IFPUG**):

- **EP** (ang. Elementary Process), **Elementarny Proces** – minimalna jednostka funkcjonalności, która spełnia jednocześnie następujące kryteria:
 - jest rozpoznawalna z punktu widzenia użytkownika funkcjonalności,
 - w pełni realizuje transakcję,
 - w całości zawiera się w sobie, tzn. nie występują poza nią żadne dodatkowe czynności niezbędne do jej zainicjowania czy pełnego wypełnienia,
 - jej realizacja pozostawia biznes aplikacji w stanie stabilnym, tzn. osiąga punkt, w którym Wymaganie funkcjonalne użytkownika zostało w całości wykonane, jego cel został w pełni osiągnięty, nie pozostaje już nic do zrobienia, żeby go osiągnąć.

Przykład 4.2.A: *Jeżeli wymaganiem użytkownika jest wprowadzenie wniosku, to stan stabilny biznesu aplikacji zostanie osiągnięty, jeżeli wniosek zostanie w całości wprowadzony i zapisany. Jeżeli użytkownik wprowadzi część danych wniosku i przerwie wprowadzanie, to w momencie przerywania wprowadzania wniosku biznesu aplikacji nie będzie pozostawiony w stanie stabilnym, ponieważ cel Użytkownika nie został osiągnięty, wymagane są dodatkowe czynności do jego osiągnięcia.*

- **EI** (ang. External Input) – funkcja wejścia, Elementarny Proces przetwarzający lub kontrolujący dane przychodzące z zewnątrz Granicy Oprogramowania, które są zapisywane w Granicach Oprogramowania lub modyfikują działanie oprogramowania.
- **EQ** (ang. External Inquiry) – funkcja zapytania, Elementarny Proces przetwarzający lub kontrolujący informacje Przesyłane na zewnątrz Granicy Oprogramowania.
- **EO** (ang. External Output) - funkcja wyjścia, Elementarny Proces przetwarzający lub kontrolujący informacje przesyłane na zewnątrz Granicy Oprogramowania, obejmujący logikę przetwarzania, wykraczającą poza logikę funkcji zapytania (EQ).
- **ILF** (ang. Internal Logical File) – wewnętrzny Plik Danych, rozpoznawana przez użytkownika grupa logicznie powiązanych danych, utrzymywana wewnątrz granicy wymiarowanego oprogramowania.
- **EIF** (ang. External Interface File) – zewnętrzny Plik Danych, rozpoznawana przez użytkownika grupa logicznie powiązanych danych, odczytywana przez wymiarowane oprogramowanie, utrzymywana poza granicami wymiarowanego oprogramowania, np. przez oprogramowanie zewnętrzne.

- **Plik Danych** – inaczej funkcja danych, ILF lub EIF.
- **FTR** (ang. File Type Referenced) – odniesienie do Pliku Danych, funkcja odczytu lub zapisu określonego Pliku danych wykonywana w ramach określonego Elementarnego procesu.
- **DET** (ang. Data Element Type) – unikalny, rozpoznawalny z punktu widzenia Użytkownika funkcjonalnego, niepowielony atrybut danych.
- **RET** (ang. Record Element Type) – rozpoznawalna, z punktu widzenia Użytkownika funkcjonalnego, podgrupa danych w obrębie Pliku Danych, w której atrybuty występują względem siebie w relacji 1 do 1, pełnią rolę atrybutów asocjacji Pliku Danych z innymi plikami danych lub jest specyficzna dla określonej specjalizacji Pliku Danych.

Przykład 4.2.B: *W przypadku gdy oprogramowanie umożliwia rejestrowanie dokumentów kancelaryjnych, to funkcja rejestracji nowego dokumentu będzie elementarnym procesem typu EI, funkcja prezentująca raport z zarejestrowanych dokumentów będzie elementarnym procesem typu EQ, funkcja prezentująca statystykę tempa rejestracji dokumentów będzie elementarnym procesem typu EO, gdyż wylicza dodatkowe dane, nieprzechowywane w aplikacji; zbiór danych przechowujący dane zarejestrowanych dokumentów będzie plikiem danych typu ILF a zbiór danych przechowujący dane klientów organizacji (zarządzanym w ramach innego oprogramowania) będzie plikiem danych typu EIF wykorzystywanym celem identyfikacji nadawcy dokumentu.*

Identyfikacja wszystkich Artefaktów IFPUG musi wynikać jednoznacznie ze Specyfikacji Wymagań. Nie dopuszcza się identyfikacji Artefaktów IFPUG na podstawie domniemania, że opis zawarty w Specyfikacji Wymagań jest niepełny.

Odrębność Wymagań nie oznacza odrębności zidentyfikowanych na ich podstawie Artefaktów IFPUG. Różne wymagania mogą opisywać różne aspekty tego samego Artefaktu IFPUG, z wielu różnych Wymagań może wynikać ten sam Artefakt IFPUG.

Rozpoznawalność, z punktu widzenia użytkownika, oznacza, że dany Artefakt IFPUG jest niezbędny do osiągnięcia celów biznesowych użytkownika. Cel biznesowy to cel, który może być opisany przy pomocy takich samych pojęć co proces biznesowy wspierany przez wymiarowane oprogramowanie, bez potrzeby odwoływania się do procesów i artefaktów technologii, w jakiej wykonane jest oprogramowanie.

Przykład 4.2.C: *Zapisanie danych w tabeli tymczasowej nie jest Artefaktem IFPUG, nie odnosi się do celów biznesowych Użytkownika, a jedynie określa czynności systemu.*

Przykład 4.2.D: *Wprowadzenie danych wniosku jest Artefaktem IFPUG, realizuje określony cel Użytkownika.*

Przykład 4.2.D: *Odświeżenie formularza nie jest Artefaktem IFPUG, nie odnosi się do celów biznesowych Użytkownika, a jedynie do czynności systemu.*

Przykład 4.2.E: *Modyfikacja danych wniosku jest Artefaktem IFPUG, realizuje określony cel Użytkownika.*

Choć metoda IFPUG mówi o wymaganiach funkcjonalnych użytkownika, to Użytkownika nie należy utożsamiać z osobą definiującą wymagania. Użytkownikiem może być inny system bądź urządzenie, które, co oczywiste, nie biorą udziału w definiowaniu wymagań. Osoby definiujące wymagania mogą posiadać świadomość, w jaki sposób działa oprogramowanie i rozumieć procesy i artefakty technologiczne, które stoją za działaniem oprogramowania, mogą zatem użyć tej wiedzy do definiowania wymagań. W takich przypadkach na podstawie tak sformułowanych wymagań należy określić cele biznesowe osiągnięte przez Użytkownika, dla którego system będzie czarną skrzynką i dopiero na tej podstawie zidentyfikować Artefakty IFPUG.

Przykład 4.2.F: *Przedstawiciel biznesu sformułował następujące wymaganie „Powyżej przycisku „Zapisz” należy umieścić dodatkowy checkbox, a po zapisaniu danych ma się wyświetlić komunikat z nr wniosku”. W celu identyfikacji Artefaktów IFPUG stwierdzamy, że Użytkownik funkcjonalny potrzebuje zmiany Wprowadzania wniosku, dodatkowy checkbox oznacza także konieczność przechowywania w systemie dodatkowej informacji. Na tej podstawie identyfikujemy proces EI Wprowadzenie wniosku oraz ILF Wniosek, które zgodnie z tym wymaganiem będą wymagać zmiany.*

Występowanie artefaktu analitycznego, np.: przypadku użycia lub klasy opisującego dane oprogramowanie, nie jest wystarczającą podstawą do identyfikacji odpowiadającego mu Artefaktu IFPUG, chyba że opis zawarty w artefakcie analitycznym, spełnia definicję danego Artefaktu IFPUG.

Przykład 4.2.G: *Wymaganie opisuje zmianę funkcjonalności, która w analizie została opisana przez dwa przypadki użycia. Pierwszy „Wyznacz kwotę dopłaty”, a drugi „Sprawdź wielkość limitu”. Pierwszy przypadek w celu realizacji swojego celu musi wywołać drugi przypadek. Z punktu widzenia Użytkownika występuje tylko jeden Elementarny Proces „Wyznacz kwotę dopłaty”, funkcjonalność „Sprawdź wielkość limitu” jest elementem tego procesu odpowiedzialnym za element logiki biznesowej, który został wyodrębniony jako podfunkcja, w celu optymalizacji opisu analitycznego lub implementacji pod kątem ponownego użycia reguł biznesowych. Potrzeby Użytkownika nie uzasadniają występowania „Sprawdź wielkość limitu” jako Artefaktu IFPUG.*

W celu wyznaczenia Rozmiaru Funkcjonalnego oprogramowania konieczne jest zidentyfikowanie i wykazanie, dla Specyfikacji Wymagań Funkcjonalnych opisującej dane oprogramowanie, wszystkich odpowiadających jej Artefaktów IFPUG.

W celu wyznaczenia rozmiaru funkcjonalnego zmian oprogramowania konieczne jest zidentyfikowanie i wykazanie, dla Specyfikacji Wymagań Funkcjonalnych opisującej zmiany oprogramowania, wszystkich Artefaktów IFPUG, które zostaną dodane, zmienione lub usunięte w wyniku zmiany oprogramowania.

4.3.1 Identyfikacja Plików Danych

Identyfikacji Plików Danych dokonuje się wyłącznie na podstawie analizy zbioru danych, do których oprogramowanie musi się odwoływać lub którymi musi zarządzać, aby działało zgodnie ze Specyfikacją. Identyfikacja Plików Danych polega na wyodrębnieniu grup logicznie powiązanych danych z punktu widzenia funkcjonalności w taki sposób, że wszystkie powiązane wzajemnie ze sobą relacją zależności należy łączyć w pojedyncze Pliki Danych.

Relację zależności pomiędzy danymi definiujemy następująco:

- Dane zależne mają sens, tzn. można je zinterpretować tylko wtedy, jeżeli występują dane, od których zależą.
- Jeżeli usunięcie danych pociąga za sobą usunięcie innych powiązanych danych, to te inne powiązane dane są od nich zależne.

Przykład 4.2.1.A: Wymaganie pozwala na rejestrację wniosków o płatność zawierających dane beneficjenta oraz dane działek. System posiada funkcjonalność wprowadzania i obsługi wniosków. System musi przechowywać dane wniosku, które zawierają w sobie dane działek. Dane działek we wniosku zależą od danych wniosku. Jeżeli zostanie usunięty wniosek, to także zostaną usunięte wszystkie dane działek zawarte we wniosku. Na podstawie wymagania zostanie zidentyfikowany jeden Plik Danych, który będzie obejmował wszystkie dane wniosku, także dane beneficjenta i działek.

Przykład 4.2.1.B: Inne wymaganie mówi, że na podstawie pozytywnie zweryfikowanych danych działek we wniosku tworzony jest rejestr działek, ponadto system musi zweryfikować dane beneficjenta z danym z ewidencji podmiotów. Działki w rejestrze są już niezależne od wniosku. Usunięcie wniosku nie skutkuje usunięciem działki z rejestru, zatem identyfikuje się dodatkowy Plik Danych reprezentujący dane działki w rejestrze. Identyfikuje się także Plik Danych Podmiot, reprezentujący dane beneficjenta w ewidencji podmiotów, które są niezależne od danych beneficjenta we wniosku.

Dane asocjacyjne, tzn. dane, które określają związek pomiędzy dwoma lub więcej Plikami Danych, należy traktować jako:

- odrębny Plik Danych, jeżeli są tworzone odrębnie niż Pliki Danych, które wiążą,
- część jednego z wiązanych Plików Danych, jeżeli są tworzone jednocześnie z danym Plikiem Danych.

Przykład 4.2.1.C: Wymagania z przykładów 4.2.1.A i 4.2.1.B rozszerzono w taki sposób, że system musi prezentować informację o dacie i o tym, na podstawie którego wniosku została utworzona dana działka w rejestrze. System musi przechowywać dane asocjacyjne pomiędzy działką a wnioskiem, które dodatkowo zawierają datę przeprowadzenia weryfikacji, w wyniku której działka została utworzona w rejestrze. Dane te stają się częścią Pliku Danych reprezentującego działkę przechowywaną w rejestrze, bowiem powstają w momencie umieszczenia działki w rejestrze.

Przykład 4.2.1.D: Wymagania z przykładów od 4.2.1.A do 4.2.1.C rozszerzono w taki sposób, że system musi umożliwiać przypisywanie do wniosku użytkownika, który będzie przeprowadzał jego obsługę. Obsługa może być realizowana w różnym zakresie (np. kontrola działek, kontrola beneficjenta itp.). Przypisując użytkownika do wniosku należy określić zakres, w jakim użytkownik ma obsługiwać wniosek. W systemie identyfikowany jest odrębny Plik Danych reprezentujący dane o powiązaniu wniosku z użytkownikiem, ponieważ powiązanie to jest tworzone niezależnie, gdy w systemie już istnieją dane wniosku i użytkownika.

Plik Danych musi być unikatowy, tzn. nie można identyfikować dwóch odrębnych Plików Danych, jeżeli zgodnie ze Specyfikacją grupują one te same dane, w ten sam sposób (mają analogiczną strukturę) oraz istnieją funkcjonalności, które traktują te dane w taki sam sposób, tzn. nie posiadają logiki, która by działała inaczej dla jednych i inaczej dla innych danych.

Przykład 4.2.1.E: Oprogramowanie umożliwia wprowadzanie wniosków oraz korekt wniosków. Wnioski oraz ich korekty zawierają dokładnie takie same dane, a wprowadzanie wniosku i korekty jest realizowane dokładnie tak samo. System odróżnia wniosek od korekty po tym, jaki zostanie zaznaczony cel złożenia dokumentu. W systemie identyfikowany jest jeden Plik Danych reprezentujący zarówno dane wniosku, jak i korekty wniosku, ponieważ ich dane są takie same oraz występuje funkcjonalność wprowadzania, która traktuje wnioski i korekty tak samo.

Przykład 4.2.1.F: Oprogramowanie umożliwia wprowadzanie wniosków oraz korekt wniosków. W zakresie danych korekty znajduje się nr wniosku, do którego składana jest korekta, oraz uzasadnienie składania wniosku. Nie wszystkie dane wniosku można skorygować, zatem funkcja wprowadzania korekty umożliwia wprowadzanie tylko wybranych danych wniosku. Funkcjonalność wprowadzania nie jest tu wystarczającą przesłanką do wyodrębnienia jednego Pliku Danych jak w przykładzie 4.3.1.E.. Jeżeli system nie posiada innych funkcjonalności (Elementarnych Procesów), które w identyczny sposób będą traktowały wniosek i jego korektę, to powinny zostać zidentyfikowane dwa odrębne Pliki Danych: jeden reprezentujący dane wniosku, drugi - dane korekty wniosku.

Uwaga: Zasada unikatowości nie wyklucza występowania, poza funkcjonalnością traktującą dany Plik Danych w taki sam sposób, funkcjonalności przetwarzającej Plik Danych na kilka alternatywnych sposobów, a także funkcjonalności, które będą miały zastosowanie do podzbioru instancji danego Pliku Danych.

Przykład 4.2.1.G: Oprogramowanie z przykładu 4.2.1.E posiada funkcjonalność kontroli danych, która jest inna w przypadku wniosku i korekty. W systemie nadal identyfikowany jest jeden Plik Danych reprezentujący zarówno dane wniosku, jak i korekty, mimo występowania alternatywnych funkcji kontroli, gdzie jedna ma zastosowanie dla wniosków, a druga dla korekt, ponieważ warunki, o których mowa w przykładzie 4.2.1.E, nadal są spełnione.

Dla każdego pliku danych należy określić jego DETy.

DETAmi Pliku Danych to atrybuty jego danych, które są rozpoznawalne dla użytkownika i rozróżniane przez funkcjonalność oprogramowania.

DETY Pliku Danych muszą być unikalne w ramach Pliku Danych, tzn. DET nie może zawierać w sobie informacji, która jest zawarta w innym DET danego Pliku Danych.

DETY Pliku Danych muszą być niezależnymi atrybutami danych, tzn. muszą być niezależnie zapisywane lub odczytywane w ramach Elementarnych Procesów oprogramowania. Dane, które są zawsze odczytywane lub zapisywane razem, są nieodróżnialne dla Elementarnych Procesów i nie mogą być identyfikowane jako odrębne DETy danego Pliku Danych.

Przykład 4.2.1.I: System umożliwia przechowywanie adresu beneficjentów. Zgodnie z wymaganiami system musi wyróżniać w danych adresowych kod pocztowy, miejscowość oraz tzw. drugą linię adresową, w której, może być zapisany nr ulicy, nr domu oraz nr mieszkania. Plik Danych reprezentujący adres będzie zawierał 3 DETy: kod pocztowy, miejscowości i drugą linię adresową. Nie identyfikuje się odrębnie DETów reprezentujących nazwę ulicy, nr domu oraz nr mieszkania, ponieważ funkcjonalność systemu nigdzie nie korzysta indywidualnie z tych danych, zawsze posługuje się danymi scalonymi w postaci drugiej linii adresowej.

Jeżeli wymagania Użytkownika wskazują, że Plik Danych powinien zawierać informacje o swoich związkach z innymi Plikami Danych (związki te go definiują), to atrybuty określające te związki z Plikami Danych są także DETami tego Pliku Danych. W przypadku związków jednokierunkowych DETy występują tylko po stronie Pliku Danych, w którym występuje informacja wskazująca na powiązany Plik Danych. W przypadku związków dwukierunkowych DETy występują w obydwu Plikach Danych.

Przykład 4.2.1.J: Oprogramowanie umożliwia wskazanie jednostki organizacyjnej, w której obsługiwany będzie dany wniosek. W wyniku wykonania tej funkcji zostanie utworzony związek jednokierunkowy, w danych wniosku będzie występować wskazanie na jednostkę organizacyjną, w której będzie obsługiwany. Jednostka organizacyjna nie będzie zawierać informacji o wnioskach, które będą w niej obsługiwane. W Pliku Danych reprezentującym wniosek będzie występował DET reprezentujący wskazania na Plik Danych reprezentujący jednostkę organizacyjną. W Pliku Danych reprezentującym jednostkę organizacyjną nie będzie występował DET reprezentujący wskazanie na Plik Danych reprezentujący obsługiwane wnioski.

Przykład 4.2.1.K: W wyniku obsługi wniosku generowane jest wezwanie do złożenia korekty. We wniosku przechowywane są informacje o tym, jakie wezwania zostały wygenerowane na podstawie wniosku, a w wezwaniu przechowywane są informacje o tym, na podstawie jakiego wniosku został wygenerowane dane wezwanie. W Pliku Danych reprezentującym wniosek będzie występował DET reprezentujący wskazania na Plik Danych reprezentujący wezwanie, a w Pliku Danych reprezentującym wezwanie będzie występował DET reprezentujący wskazanie na Plik Danych reprezentujący wniosek, na podstawie którego wygenerowano dane wezwanie.

Pojedyncze DETy mogą przyjmować wartości puste.

Przykład 4.2.1.L: We wniosku występuje pole uwagi, które nie musi być wypełniane. Plik Danych reprezentujący wniosek zawiera DET reprezentujący pole uwagi. Wartość tego DETa będzie dla części wystąpień Pliku Danych przyjmować wartości puste.

Pojedyncze DETy mogą przyjmować jednocześnie wiele wartości (wartością jest zbiór wartości).

Dotyczy to także DETów reprezentujących związki z innymi Plikami Danych o licznosci 1:n (jeden do wielu) lub n:n (wiele do wielu). Wartością tych DETów mogą być wskazania na wiele powiązanych Plików Danych.

Przykład 4.2.1.M: We wniosku można zaznaczyć projekty, których wniosek dotyczy. Wniosek może dotyczyć wielu projektów. Plik Danych reprezentujący wniosek zawiera pojedynczy DET reprezentujący projekty, który będzie zawierał listę projektów, których dotyczy.

DETY Pliku Danych grupowane są w RETy. RETy to podgrupy DETów danego Pliku Danych, które spełniają jeden z poniższych warunków:

- 1) jest ich więcej niż 1 i wszystkie występują względem siebie w relacji 1:1,
- 2) stanowią dane asocjacyjne z innym Plikami Danych i jednocześnie obejmują inne atrybuty (DETY) niż tylko wskazania na inne Pliki Danych (klucze obce),
- 3) stanowią dane specyficzne dla specjalizacji (podtypu) danego Pliku Danych.

Plik danych posiada zawsze co najmniej jeden RET.

Przykład 4.2.1.N: Dane faktury obejmują dane sprzedawcy, kupującego, datę wystawienia i sprzedaży oraz dane pozycji faktury. Plik Danych reprezentujący fakturę będzie posiadał 2 RETy: jeden reprezentujący dane podstawowe faktury i drugi reprezentujący dane pozycji faktury. Wszystkie DETy reprezentujące dane podstawowe występują względem siebie w relacji 1:1, analogicznie wszystkie dane pozycji faktury również występują względem siebie w relacji 1:1. DETy reprezentujące dane podstawowe występują względem DETów danych pozycji faktury w relacji 1:n dlatego są grupowane w odrębnych RETach.

Przykład 4.2.1.O: Wniosek zawiera w sobie sekcję A, B, C i D. Wszystkie sekcje występują tylko raz we wniosku. Plik Danych reprezentujący wniosek będzie zawierał jeden RET reprezentujący wszystkie dane wniosku, bo wszystkie dane występują względem siebie w relacji 1:1. Wyodrębnienie sekcji nie jest podstawą do wyodrębnienia RETów.

Przykład 4.2.1.P: *Plik Danych reprezentujący działkę z przykładu 4.2.1.C zawiera 2 RETy: jeden zawierający dane działki i drugi reprezentujący dane asocjacyjne z wnioskiem, który oprócz wskazania na wniosek (klucz obcy) zawiera także datę przeprowadzenia weryfikacji wniosku, na podstawie której działkę umieszczono w rejestrze.*

Przykład 4.2.1.R: *Podmiot obsługiwany w systemie jest powiązany z podmiotami, które może reprezentować. Relacja reprezentacji nie posiada innych atrybutów poza wskazaniem na inny podmiot. Plik Danych reprezentujący podmiot posiada jeden RET, który będzie obejmował atrybut reprezentujący powiązanie z innym podmiotem. Dla danych asocjacyjnych, nie zawierających innych danych niż wskazanie na Plik Danych, nie identyfikuje się odrębnego RETa.*

Przykład 4.2.1.S: *Podmiot obsługiwany w systemie posiada dwie specjalizacje (podtypy): osoba oraz firma. Danymi specyficznymi dla osoby są imię i nazwisko oraz PESEL, danymi specyficznymi dla firmy są nazwa oraz REGON. Plik Danych reprezentujący podmiot posiada co najmniej 3 RETy: jeden obejmuje dane wspólne dla osoby i firmy np. NIP, drugi obejmuje dane specyficzne dla osoby, a trzeci dane specyficzne dla firmy.*

4.3.2 Identyfikacja Elementarnych Procesów

Identyfikacji Elementarnych Procesów dokonuje się na podstawie analizy logiki biznesowej i zachowania systemu niezbędnych do jego działania zgodnie ze Specyfikacją. Identyfikacja Elementarnych Procesów polega na wyodrębnieniu elementarnych, niezależnych i unikatowych aktywności systemu, które w pełni realizują cel Użytkownika wynikający ze specyfikacji.

Celem Użytkownika może być wywołanie zmiany w systemie związane z aktualizacją Plików Danych lub uzyskanie z systemu informacji. Cel Użytkownika musi mieć znaczenie z punktu widzenia procesu biznesowego realizowanego przez Użytkownika.

Wywołanie zmiany w systemie w wyniku Elementarnego Procesu musi zapewniać prawidłowe działanie innych Elementarnych Procesów, nie może powodować nieprawidłowego działania innych Elementarnych Procesów.

Uzyskane przez Użytkownika w ramach pojedynczego Elementarnego Procesu informacje muszą być kompletne i spójne, i mieć praktyczne znaczenie dla Użytkownika.

Elementarny Proces to ciąg aktywności systemu obejmujący interakcję z Użytkownikiem, który zawsze inicjowany jest przez Użytkownika, a kończy się w momencie osiągnięcia celu przez Użytkownika lub jego przerwania.

Elementarny Proces ma charakter transakcji. Przerwanie Elementarnego Procesu oznacza, że cel Użytkownika nie został osiągnięty, a stan systemu jest taki jak przed rozpoczęciem Elementarnego Procesu. Logika biznesowa przywracająca stan sprzed rozpoczęcia Elementarnego Procesu jest częścią danego Elementarnego Procesu.

Elementarne Procesy muszą być niezależne, Elementarny Proces musi realizować cel Użytkownika, bez konieczności uruchamiania innego Elementarnego Procesu, czyli nie może zależeć od wykonania innego Elementarnego Procesu. Elementarne Procesy nie mogą logicznie wywoływać innych Elementarnych Procesów, aby zrealizować własny cel, muszą go realizować samodzielnie w całości.

Uwaga: Należy odróżnić zależność Elementarnych Procesów polegającą na zależności od danych, które są tworzone przez inne Elementarne Procesy, od zależności od bezpośredniego wykonania innego Elementarnego Procesu. Ta pierwsza zależność jest dopuszczalną i nieodzowną zależnością Elementarnych Procesów wspierających ten sam proces biznesowy. Ta druga jest wskazaniem, że zależne od siebie Elementarne Procesy stanowią elementy tego samego Elementarnego Procesu.

Przykład 4.2.2.A: *System umożliwia wprowadzanie wniosku oraz wygenerowanie decyzji na podstawie wniosku. Wygenerowanie decyzji korzysta z danych, które zostały utworzone przez wprowadzanie wniosku, lecz obydwie funkcjonalności wykonują się niezależnie. W systemie identyfikowane są dwa Elementarne Procesy: jeden reprezentuje wprowadzanie wniosku, a drugi - wygenerowanie decyzji.*

Przykład 4.2.2.B: *System umożliwia wprowadzanie wniosku oraz dokonuje walidacji wprowadzanych danych. Dopuszcza zapisanie danych, które spełniają określone kryteria. Celem wprowadzania wniosku jest utworzenie wniosku na podstawie danych wprowadzonych przez Użytkownika. Walidacja danych jest wykonywana po to, aby poprawnie zrealizować wprowadzanie wniosku, poza kontekstem wprowadzania i zapisu danych wniosku nie ma sensu. Wprowadzenie wniosku nie będzie kompletne, jeżeli nie będzie obejmować walidacji wniosku. Wprowadzanie, walidacja oraz zapis danych stanowią element jednego Elementarnego Procesu reprezentującego wprowadzanie wniosku.*

Przykład 4.2.2.C: *System umożliwia wprowadzanie wniosku, niezależnie umożliwia wykonanie sprawdzenia wniosku. Sprawdzenie może być uruchomione przez użytkownika po zapisaniu wniosku i skutkuje wyświetleniem ewentualnych nieprawidłowości wykrytych w danych wniosku. Zapisywane dane mogą zawierać nieprawidłowości. Celem wprowadzania wniosku jest utworzenie wniosku na podstawie danych wprowadzonych przez Użytkownika. Sprawdzenie danych nie jest konieczne, aby poprawnie zrealizować wprowadzanie wniosku. Sprawdzanie danych realizuje odrębny cel Użytkownika: dostarcza mu danych o nieprawidłowościach w danych zapisanego w systemie wniosku. Wprowadzanie wniosku i sprawdzenie danych wniosku to dwa niezależne Elementarne Procesy.*

Przykład 4.2.2.D: *System na życzenie użytkownika dokonuje weryfikacji wniosku, w wyniku weryfikacji ma określić, czy wniosek został złożony w terminie, czy z opóźnieniem, jeżeli z opóźnieniem, to ile ono wynosi, czy dane beneficjenta są zgodne z danymi w rejestrze podmiotów. Określenie czy wniosek został złożony w terminie, czy z opóźnieniem, a także określenie wielkości opóźnienia, stanowi ten sam Elementarny Proces. Informacje te wzajemnie od siebie zależą, stanowią różne wyniki tego samego sprawdzenia. Stwierdzenie, że wniosek został złożony w terminie, oznacza automatycznie, że nie został złożony z opóźnieniem i odwrotnie, stwierdzenie niezerowej wielkości opóźnienia oznacza, że został złożony z opóźnieniem, a nie został złożony w terminie. Określenie czy dane beneficjenta są zgodne z danymi w rejestrze podmiotów, jest odrębnym Elementarnym Procesem, wynik tego sprawdzenia jest niezależny od wyników badania terminowości.*

Użytkownik może jednocześnie zainicjować wiele Elementarnych Procesów, ale każdy z nich musi realizować swój odrębny cel. Procesy te mogą być uruchomione jednocześnie w momencie zainicjowania lub w wyniku wystąpienia określonych zdarzeń. Zdarzenia te mogą być wygenerowane przez inne Elementarne Procesy.

Przykład 4.2.2.E: *Codziennie w godzinach nocnych system hurtowni danych aktualizuje dane podmiotu na podstawie systemu źródłowego. Aktualizacja przebiega kaskadowo, najpierw aktualizowany jest obraz danych źródłowych podmiotu w warstwie ODS, na podstawie systemów źródłowych, następnie na ich podstawie dane podmiotu w warstwie HD, a na ich podstawie dane podmiotu w warstwie OLAP. W systemie identyfikuje się Elementarne Procesy, które odpowiadają aktualizacji danych podmiotu w warstwie ODS, aktualizacji danych podmiotu w warstwie HD oraz aktualizacji danych podmiotu w warstwie OLAP. Choć logicznie wszystkie są inicjowane przez użytkownika raz, to pierwszy uruchamiany codziennie o północy, drugi po zakończeniu pierwszego, a trzeci po zakończeniu drugiego.*

Przykład 4.2.2.F: *W przykładzie 4.2.2.C system po zapisaniu danych automatycznie uruchamia sprawdzenie danych wniosku. Zarówno wprowadzanie wniosku, jak i sprawdzenie są zainicjowane jednocześnie przez użytkownika. Wprowadzanie uruchamia się w momencie zainicjowania, a sprawdzenie po wystąpieniu zdarzenia polegającego na zakończeniu wprowadzania wniosku. Jednak sposób uruchamiania nie wpływa na identyfikację procesów, będą one takie same jak w opisano w przykładzie 4.2.2.C.*

Przykład 4.2.2.G: *W przykładzie 4.2.2.D wszystkie sprawdzenia mogą być uruchamiane jednocześnie przez użytkownika. Z punktu widzenia użytkownika system wykonuje je jednocześnie lecz nie wpływa to na liczbę zidentyfikowanych procesów, będzie taka sama jak w opisano to w przykładzie 4.2.2.D. Ten sam Elementarny Proces może być różnie wywoływany w wielu miejscach w systemie.*

Przykład 4.2.2.H: *System umożliwia przeglądanie danych podmiotu. Funkcję przeglądu można uruchomić z poziomu listy wyszukanych podmiotów, a także z poziomu wniosku, po naciśnięciu przycisku umożliwiającego podgląd beneficjenta. W każdym przypadku funkcja przeglądu będzie działać tak samo. W systemie identyfikuje się pojedynczy Elementarny Proces, mimo że wywoływany jest w dwóch różnych miejscach, na dwa różne sposoby.*

Przebiegi oraz efekty działania Elementarnego Procesu mogą się od siebie różnić, Elementarny Proces może mieć różne warianty, które mogą zależeć m.in. od:

- wartości wprowadzanych danych (**Przykład 4.2.2.I:** *EP wprowadzania wniosku może mieć różny przebieg, jeżeli wprowadzona data jest wcześniejsza, a inny jeżeli jest późniejsza od bieżącej, jeżeli dane wniosku są kompletne, a inny jeżeli są niekompletne, mimo różnic identyfikowany jest pojedynczy EP wprowadzania wniosku*),
- sposobu uruchomienia Elementarnego Procesu (**Przykład 4.2.2.J:** *wprowadzanie danych wniosku uruchamiane z poziomu listy typów wniosku, powoduje, że pole typ wniosku w formularzu wniosku jest domyślnie wypełnione wartością typu, wprowadzanie uruchamiane z menu głównego nie ma żadnych wartości domyślnych, mimo tych różnic w systemie identyfikowany jest pojedynczy EP wprowadzania wniosku*),
- uprawnień Użytkowników inicjujących proces (**Przykład 4.2.2.K:** *w przeglądzie wniosków, będzie dostępna opcja przeglądu danych beneficjenta tylko dla użytkowników posiadających uprawnienia do przeglądania podmiotów, mimo że funkcjonalność przeglądu będzie działała inaczej dla użytkowników o różnych uprawnieniach to identyfikowany jest pojedynczy EP przeglądu wniosku*),
- danych zapisanych w systemie w momencie wykonania EP (**Przykład 4.2.2.L:** *kontrola krzyżowa wniosku sprawdza, czy dany beneficjent złożył inny wniosek, przebieg kontroli będzie się różnił, w zależności od tego czy w systemie jest zapisany inny wniosek beneficjenta, niemniej jednak identyfikowany jest pojedynczy EP kontroli krzyżowej wniosku*),
- sposobu prezentowania różnych wartości danych (**Przykład 4.2.2.M:** *funkcjonalność przegląd wniosku ukrywa pola wniosku, które nie zostały wypełnione, przez to widoczny zakres informacyjny wniosku różni się w zależności od tego, które pola wniosku są wypełnione, choć widoczny efekt działania przeglądu ma różne warianty, to identyfikowany jest pojedynczy EP przeglądu wniosku*).

Czynności wykonywane w ramach Elementarnego Procesu polegają na wykonaniu jednej z form logiki biznesowej wymienionych w Tabeli 1.

Tabela 6. *Formy logiki biznesowej – składniki Elementarnego Procesu, które nie powinny być identyfikowane jako odrębne Elementarne procesy.*

Lp.	Forma logiki biznesowej
-----	-------------------------

1	<p>Walidacja danych</p> <p>Przykład: Przy wprowadzaniu nowego wniosku sprawdzane jest, czy wszystkie pola obowiązkowe są wypełnione.</p>
2	<p>Wykonywanie obliczeń matematycznych</p> <p>Przykład: Przy generowaniu raportu obliczana jest średnia wielkość deklarowanej powierzchni na podstawie wszystkich zatwierdzonych wniosków.</p>
3	<p>Przekształcanie wartości</p> <p>Przykład: Na podstawie deklarowanej powierzchni wyznaczana jest grupa, do której należy wniosek, gdzie przynależność do grupy jest definiowana przez przedział deklarowanej powierzchni.</p>
4	<p>Filtrowanie i selekcjonowanie danych wg określonych kryteriów</p> <p>Przykład: Na podstawie podanego przedziału dat ze wszystkich wniosków wyznaczany jest zbiór wniosków, których data złożenia mieści się w przedziale.</p>
5	<p>Sprawdzenie czy spełnione są warunki</p> <p>Przykład: Oprogramowanie inaczej przetwarza wnioski, które zostały złożone w przyjętym okresie składania wniosków, a inaczej wnioski złożone po tym okresie. Oprogramowanie sprawdza, czy spełnione zostały warunki określonego wariantu przetwarzania wniosku i uruchamia go.</p> <p>Przykład: Oprogramowanie inaczej prezentuje dane użytkownikom, którzy pierwszy raz wykonują daną operację, niż użytkownikom, którzy wykonują ją po raz kolejny. Oprogramowanie sprawdza, czy użytkownik po raz pierwszy wykonuje daną operację, jeżeli tak, to uruchamia odpowiedni wariant prezentacji danych.</p>
6	<p>Aktualizacja jednego lub więcej ILF</p> <p>Przykład: Oprogramowanie zapisuje wprowadzone dane wniosku.</p>
7	<p>Odczytywanie jednego lub więcej ILF lub EIF</p> <p>Przykład: Oprogramowanie wywołuje usługę w celu sprawdzenia, czy w systemie zewnętrznym występuje podmiot posiadający określony nr NIP (EIF).</p>
8	<p>Utworzenie danych poprzez przekształcenie istniejących danych</p> <p>Przykład: Znak sprawy jest tworzony przez system na podstawie typu dokumentu inicjującego sprawę i daty utworzenia sprawy</p>
9	<p>Przygotowanie danych w celu ich dostarczenia Użytkownikowi</p> <p>Przykład: Lista prezentowanych wniosków jest odpowiednio formatowana i wyświetlana użytkownikowi</p>
10	<p>Przyjmowanie danych wchodzących w Granice Oprogramowania</p> <p>Przykład: System wyświetla formatkę, która umożliwia użytkownikowi wprowadzanie i zapisanie danych wniosku</p>
11	<p>Sortowanie i porządkowanie danych</p> <p>Przykład: System sortuje wnioski wg daty złożenia wniosku</p> <p>Przykład: System grupuje wnioski wg właściwości miejscowej</p>

Zidentyfikowane Elementarne Procesy należy sklasyfikować przypisując im jeden z trzech określonych przez metodę typów tj. EI, EO lub EQ. Klasyfikacji dokonuje się przez analizę celów EP.

Elementarny Proces jest procesem typu EI, jeśli jego głównym celem jest aktualizacja jednego lub więcej Plików wewnętrznych (ILF), czyli dodanie, modyfikacja lub usunięcie danych.

Przykład 4.2.2.N: *Rejestracja dokumentu kancelaryjnego jest procesem EI, gdyż jej głównym celem jest aktualizacja ILF reprezentującego dokument kancelaryjny.*

Elementarny Proces jest procesem typu EO, jeśli jego głównym celem jest dostarczenie danych użytkownikowi z wykorzystaniem przynajmniej jednej z następujących form logiki biznesowej:

- 1) Wykonywanie obliczeń matematycznych
- 2) Aktualizacja jednego lub więcej ILF
- 3) Utworzenie danych

Uwaga: Wyznaczania liczby oraz numerów porządkowych rekordów lub innych elementów danych dostarczanych Użytkownikowi w ramach danego EP nie traktuje się ani jako wykonywania obliczeń matematycznych, ani jako utworzenia danych. Tego typu operacje należy zaliczać do przygotowania danych w celu dostarczenia ich Użytkownikowi. Występowanie tego typu czynności w EP nie jest wystarczającą podstawą do klasyfikacji EP jako EO.

Przykład 4.2.2.O: *Utworzenie raportu na podstawie zarejestrowanych dokumentów kancelaryjnych jest Procesem Elementarnym typu EO, gdyż zawiera dane o liczbie zarejestrowanych dokumentów z podziałem na stanowiska rejestracji, które trzeba utworzyć na podstawie z danych zapisanych w systemie dokumentów kancelaryjnych.*

Elementarny Proces jest procesem typu EQ, jeśli jego głównym celem jest dostarczenie użytkownikowi danych i nie jest typu EO.

Przykład 4.2.2.P: *Prezentacja listy dokumentów kancelaryjnych jest procesem typu EQ, gdyż prezentuje wyłącznie dane zapisane w systemie i nie korzysta z form logiki charakterystycznych dla procesu EO, tzn. nie wykonuje obliczeń matematycznych, nie aktualizuje ILF, nie tworzy żadnych danych, nie zmienia zachowania oprogramowania.*

Klasyfikacja Elementarnych procesów zależy od celów, jakim służą, oraz logiki przetwarzania, jaką w sobie zawierają. Zależności te określają poniższe tabele.

Tabela 7. Cele Elementarnych procesów w zależności od ich klasyfikacji.

Cel	EI	EO	EQ
Aktualizacja jednego lub więcej ILF	Główny cel	Cel wspomagający	Niedozwolone
Dostarczenie danych użytkownikowi	Cel wspomagający	Główny cel	Główny cel

Tabela 8. Formy logiki biznesowej występujące różnych typach Elementarnych Procesów

Forma logiki biznesowej	EI	EO	EQ
1. Walidacja danych	T	T	T
2. Wykonywanie obliczeń matematycznych	T	O*	N
3. Przekształcanie wartości	T	T	T
4. Filtrowanie i selekcjonowanie danych wg określonych kryteriów	T	T	T
5. Sprawdzenie czy spełnione są warunki	T	T	T
6. Aktualizacja jednego lub więcej ILF	O	O*	N
7. Odczytywanie jednego lub więcej ILF lub EIF	T	T	O
8. Tworzenie danych poprzez przekształcanie istniejących danych	T	O*	N
9. Przygotowanie danych w celu ich dostarczenia Użytkownikowi	T	O	O
10. Przyjmowanie danych wchodzących w Granice Oprogramowania	O	T	T

11. Sortowanie lub porządkowanie danych	T	T	T
---	---	---	---

- T – elementarny proces może realizować daną formę logiki biznesowej
- N – elementarny proces nie może realizować danej formy logiki biznesowej
- O – elementarny proces musi realizować daną logikę biznesowej
- O* – elementarny proces musi realizować przynajmniej jedną z form logiki biznesowej oznaczoną dla niego jako O* (w ramach kolumny)

Przykład 4.2.2.R: Dla oprogramowania zdefiniowano elementarny proces EPI Rejestracja przyjęcia dokumentu. Proces ten zakwalifikowano jako EI, gdyż jego głównym zadaniem jest aktualizacja ILF przechowującego dane dokumentów. Zgodnie z Tabelą 8 w procesie typu EI zawsze musi wystąpić forma logiki biznesowej nr 6 oraz 10. Warunek ten jest spełniony, co wynika z tabeli 4.

Tabela 9. Weryfikacja występowania różnych form logiki biznesowej w EPI

Forma logiki biznesowej	EI	Weryfikacja
1. Walidacja danych	T	Tak - walidacja czy wszystkie obowiązkowe dane dokumentu są wprowadzone
2. Wykonywanie obliczeń matematycznych	T	Brak
3. Przekształcanie wartości	T	Brak
4. Filtrowanie i selekcjonowanie danych wg określonych kryteriów	T	Brak
5. Sprawdzenie czy spełnione są warunki	T	Tak - sprawdzanie czy nadawca jest zarejestrowany
6. Aktualizacja jednego lub więcej ILF	O	Tak - aktualizowany jest ILF dokumentów
7. Odczytywanie jednego lub więcej ILF lub EIF	T	Tak - odczytywany jest opcjonalnie EIF z danymi nadawców
8. Tworzenie danych poprzez przekształcanie istniejących danych	T	Tak - tworzony jest nowy dokument
9. Przygotowanie danych w celu ich dostarczenia Użytkownikowi	T	Tak – przygotowanie komunikatów
10. Przyjmowanie danych wchodzących w Granice Oprogramowania	O	Tak - wprowadzanie danych przy pomocy formularza
11. Sortowanie lub porządkowanie danych	T	Brak

Dla każdego EP należy określić:

- FTR, czyli wskazać odniesienia do Plików Danych,
- DET, czyli określić jego atrybuty.

Przez odniesienia do Plików Danych należy rozumieć przypadki występowania w danym EP form logiki biznesowej, które aktualizują lub odczytują określony ILF lub EIF.

Jeżeli w ramach danego EP wielokrotnie odwołujemy się do tego samego Pliku Danych, to zliczamy to jako pojedyncze odniesienie do tego Pliku Danych.

DETy Elementarnego Procesu to unikatowe i mające znaczenie dla Użytkownika atrybuty danych przekraczające Granicę Oprogramowania w trakcie wykonywania danego EP od Użytkownika do oprogramowania lub z oprogramowania do Użytkownika.

Elementarny Proces zawsze jest inicjowany przez Użytkownika. Użytkownik inicjuje Elementarny Proces przesyłając do oprogramowania dane niezbędne do uruchomienia Elementarnego Procesu.

Dane inicjujące składają się co najmniej z jednego DETa.

Liczba DETów reprezentujących dane inicjujące nie zależy od liczby sposobów uruchamiania danego EP w systemie.

Przykład 4.2.2.S: *W przypadku funkcjonalności wprowadzania nowego wniosku danymi inicjującymi są wprowadzone dane wniosku, informacja ta jest niezbędna do walidacji danych lub zapisania danych w ILF w ramach danego EP. W tym przypadku dane inicjujące są reprezentowane przez wszystkie wprowadzane DETy wniosku.*

W przypadku modyfikacji danych wniosku lub usunięcia wniosku, danymi inicjującymi jest wskazanie na wniosek, który ma zostać zmodyfikowany lub usunięty, informacja ta jest niezbędna do pobrania wniosku w celu jego modyfikacji lub usunięcia i jest reprezentowana przez 1 DET.

W przypadku funkcjonalności wyświetlenia listy wszystkich wniosków, danymi inicjującymi jest sygnał inicjujący odczyt danych wniosku, który będzie reprezentowany przez 1 DET.

Listę wniosków można uruchomić z poziomu menu, a także z poziomu formularza do wprowadzania wniosku. Nie wpływa to na liczbę DETów reprezentujących sygnał inicjujących EP wyświetlania listy wniosków.

Jeżeli w trakcie wykonania danego EP generowane są komunikaty dla Użytkownika, to są one reprezentowane przez pojedynczy DET danego EP.

Nie należy traktować jako atrybutów elementarnych procesów:

- opisów na formatkach, nagłówek kolumn, nazw pól,
- znaczników wersji, znaczników typów, znaczników czasowych nie mających znaczenia biznesowego (tj. wpływającego na procesy biznesowe użytkownika),
- numerowania stron, wierszy, liczb porządkowych w tabelach,
- elementów nawigacyjnych interfejsu użytkownika, które nie są jednocześnie atrybutami przekraczającymi granicę oprogramowania
- elementów wspomagających wprowadzanie danych na interfejsie użytkownika,
- atrybutów generowanych w ramach realizacji procesu, ale nie przekraczających granicy oprogramowania,
- atrybutów odczytywanych z plików danych nieprzekraczających granicy oprogramowania.

Przykład 4.2.2.S: *Raport z liczby zarejestrowanych dokumentów kancelaryjnych jest tworzony na zadany dzień i prezentuje liczbę dokumentów zarejestrowanych w poszczególnych stanowiskach rejestracyjnych. Na raporcie jest także prezentowana aktualna wersja aplikacji. Z punktu widzenia użytkownika wersja aplikacji jest nieistotna, to pomocniczy parametr techniczny umieszczony w raporcie w celu weryfikacji błędów oprogramowania. Tym samym, DETami EP są:*

- data określająca dzień, na jaki został utworzony raport,
- liczba dokumentów,
- nazwa stanowiska
- DET reprezentujący sygnał inicjujący wygenerowanie raportu.

4.3.3 Wyliczanie Rozmiaru Funkcjonalnego konwersji danych

Konwersją danych nazywamy wymagania, mające na celu utworzenie, modyfikację lub usunięcie danych, z których korzysta oprogramowanie, i które są przedmiotem zidentyfikowanych w ramach wymiarowanego oprogramowania Plików Danych.

Konwersja danych może być wykonywana jednorazowo lub zgodnie z określonym harmonogramem.

Przykładami konwersji danych są:

- migracja danych – utworzenie danych na podstawie danych źródłowych,

- inicjowanie struktur danych np. słowników, uprawnień – utworzenie nowych danych zgodnie z określonymi kryteriami wynikającymi z wymagań,
- oznaczanie (oflagowanie) danych – modyfikacja danych, w celu ich specjalnego traktowania przez oprogramowanie, np. czasowe wyłączenie z użycia,
- korekta lub usunięcie wskazanych danych z systemu.

Rozmiar Funkcjonalny konwersji danych jest równy Rozmiarowi Funkcjonalnemu funkcjonalności, która realizowałaby tę konwersję danych.

Przykład 3.5.3.A: Migracja danych obejmuje przeniesienie danych z Wniosków zapisanych w systemie zewnętrznym do nowej aplikacji. Migrację tę można opisać przez grupę funkcji, która przekształca dane zapisane w systemie zewnętrznym i zapisuje je w aplikacji. Funkcje te identyfikowane są jako Elementarne Procesy typu EI, które przekształcają dane wejściowe, spoza Granicy Oprogramowania i zapisują je w aplikacji. Rozmiar Funkcjonalny tych Elementarnych Procesów będzie Rozmiarem Funkcjonalnym wyżej opisanej migracji.

Przykład 3.5.3.B: Wymaganie obejmuje aktualizację słownika jednostek organizacyjnych. Aktualizacja może zostać przeprowadzona przez Elementarny Proces typu EI, którego danymi wejściowymi będą nowe wartości słownikowe i który nadpisze poprzednie wartości słownikowe nowymi. Rozmiar Funkcjonalny tego Elementarnego Procesu będzie Rozmiarem Funkcjonalnym wyżej opisanego wymagania.

Należy zaznaczyć, że celem polegających na konwersji danych, nie jest utworzenie w/w funkcjonalności. Utworzenie takiej funkcjonalności (skryptu) może być jednym ze sposobów realizacji takich wymagań, w innych przypadkach będzie to jedynie hipotetyczna funkcjonalność, która nigdy nie powstanie i będzie służyć jedynie jako artefakt procesu wymiarowania.

Jeżeli w wyniku zmiany funkcjonalności, konieczna jest konwersja danych polegająca na nadaniu wartości inicjalnych (np. pustych, domyślnych) niezbędnych do prawidłowego działania zmienionej funkcjonalności, to konwersja ta uznawana jest za element prac związanych z tą zmianą funkcjonalności i nie jest wymiarowana odrębnie.

Przykład 3.5.3.C: Wymaganie polega na rozszerzeniu wniosku o datę akceptacji. Wszystkie wnioski o statusie zaakceptowany muszą mieć tę datę wypełnioną. Przed zmianą w systemie występowały już wnioski w stanie zaakceptowany, aby po zmianie funkcjonalność działała poprawnie, pole data akceptacji tych wniosków musi być wypełnione pewną wartością. Przyjęto, że dla tych wniosków datą akceptacji jest data ostatniej aktualizacji, która jest jednym z atrybutów wniosku. Realizacja wymagania będzie zatem obejmować konwersję polegającą na zapisaniu dla istniejących wniosków w stanie zaakceptowany daty akceptacji równej dacie ich ostatniej aktualizacji. Konwersja ta jest elementem realizacji wymagania związanego z rozszerzeniem wniosku o datę akceptacji i nie wyznacza się dla niej odrębnie Rozmiaru Funkcjonalnego.

4.3.4 Wyliczanie Rozmiaru Funkcjonalnego elementów modelu IFPUG

Rozmiar funkcjonalny Pliku Danych jest wypadkową typu, liczby DET oraz liczby RET danego Pliku Danych określonych zgodnie z zasadami opisanymi powyżej i wylicza się go w oparciu o tablicę przedstawioną w Tabeli 10. Rozmiar funkcjonalny Plików Danych.

Tabela 10. Rozmiar funkcjonalny Plików Danych

ILF	DET 1 - 19	DET 20 - 50	DET > 50
RET 1	LOW (7)	LOW (7)	AVERAGE (10)
RET 2 – 5	LOW (7)	AVERAGE (10)	HIGH (15)
RET > 5	AVERAGE (10)	HIGH (15)	HIGH (15)

EIF	DET 1 - 19	DET 20 - 50	DET > 50
RET 1	LOW (5)	LOW (5)	AVERAGE (7)
RET 2 – 5	LOW (5)	AVERAGE (7)	HIGH (10)
RET > 5	AVERAGE (7)	HIGH (10)	HIGH (10)

Rozmiar funkcjonalny Elementarnego Procesu jest wypadkową typu, liczby DET oraz liczby FTR danego Elementarnego Procesu określonych zgodnie z zasadami opisanymi powyżej i wylicza się go w oparciu o tablicę przedstawioną w Tabeli 11. Rozmiar funkcjonalny Elementarnych Procesów.

Uwaga: Tablica rozmiarów dla Elementarnych Procesów została rozszerzona w stosunku do oryginalnej metody IFPUG.

Tabela 11. Rozmiar funkcjonalny Elementarnych Procesów

EI	DET 1 – 4	DET 5 – 15	DET 16 - 60	DET > 60
FTR < 2	LOW (3)	LOW (3)	AVERAGE (4)	HIGH (6)
FTR 2	LOW (3)	AVERAGE (4)	HIGH (6)	COMPLEX (9)
FTR > 2	AVERAGE (4)	HIGH (6)	HIGH (6)	COMPLEX (9)
EQ	DET 1 – 5	DET 6 – 19	DET 20 – 80	DET > 80
FTR < 2	LOW (3)	LOW (3)	AVERAGE (4)	HIGH (6)
FTR 2	LOW (3)	AVERAGE (4)	HIGH (6)	COMPLEX (9)
FTR > 2	AVERAGE (4)	HIGH (6)	HIGH (6)	COMPLEX (9)
EO	DET 1 - 5	DET 6 - 19	DET 20 – 80	DET > 80
FTR < 2	LOW (4)	LOW (4)	AVERAGE (5)	HIGH (7)
FTR 2 - 3	LOW (4)	AVERAGE (5)	HIGH (7)	COMPLEX (10)
FTR > 3	AVERAGE (5)	HIGH (7)	HIGH (7)	COMPLEX (10)

Suma rozmiarów funkcjonalnych wszystkich zidentyfikowanych zgodnie z zasadami powyżej Artefaktów IFPUG jest Rozmiarem Funkcjonalnym oprogramowania.

Przykład 4.2.3.A: *Plik Danych typu ILF zawierający 25 DET i 2 RET ma rozmiar funkcjonalny 10 punktów funkcyjnych.*

Przykład 4.2.3.A: *Elementarny Proces typu EQ zawierający 3 DET i 1 FTR ma rozmiar funkcjonalny 3 punktów funkcyjnych.*

4.4 Wyliczanie rozmiaru funkcjonalnego zmian

Ze zmianami funkcjonalnymi mamy do czynienia w przypadku zmian funkcjonalności, które skutkują:

- dodaniem nowych Plików Danych lub Elementarnych Procesów,
- usunięciem istniejących Plików Danych lub Elementarnych Procesów,
- modyfikacją istniejących Plików Danych lub Elementarnych Procesów.

W celu określenia rozmiaru zmiany oprogramowania należy:

- zidentyfikować dodawane Pliki Danych i Elementarne Procesy, a następnie określić ich rozmiar ($RF(da)_i$) zgodnie z zasadami opisanymi we wcześniejszych rozdziałach,

- zidentyfikować usuwane Pliki Danych i Elementarne Procesy, a następnie określić ich rozmiar ($RF(uA)_i$) zgodnie z zasadami opisanymi we wcześniejszych rozdziałach,
- zidentyfikować modyfikowane Pliki Danych i Elementarne Procesy, a następnie określić ich rozmiar po zmianie ($RF(mA')_i$) zgodnie z zasadami opisanymi we wcześniejszych rozdziałach.

Rozmiar Funkcjonalny zmiany oprogramowania ($RF(\Delta O)$) określa się na podstawie w/w rozmiarów Plików Danych i Elementarnych Procesów oraz tzw. współczynników wpływu, których sposób wyznaczania opisują zasady NESMA. W przypadku usuwanych Plików Danych i Elementarnych Procesów współczynnik wpływu jest stały i wynosi 0,4; w przypadku modyfikowanych Plików Danych i Elementarnych Procesów współczynnik wpływu jest wyznaczany indywidualnie.

Rozmiar Funkcjonalny zmiany oprogramowania ($RF(\Delta O)$) określa się na podstawie poniższego wzoru:

$$RF(\Delta O) = \sum RF(dA')_i + \sum w_i \cdot RF(mA')_i + uw \cdot \sum RF(uA)_i$$

gdzie:

$RF(\Delta O)$ – Rozmiar Funkcjonalny zmiany oprogramowania

$RF(dA')_i$ – Rozmiar Funkcjonalny dodawanego Pliku Danych lub Elementarnego Procesu,

w_i – współczynnik wpływu, który jest indywidualnie określany dla każdego modyfikowanego Pliku Danych i Elementarnego Procesu,

$RF(mA')_i$ – Rozmiar Funkcjonalny modyfikowanego Pliku Danych lub Elementarnego Procesu po zmianie,

uw – współczynnik wpływu, który dla usuwanych Plików Danych i Elementarnych procesów zawsze wynosi 0,4,

$RF(uA)_i$ – Rozmiar Funkcjonalny usuwanego Pliku Danych lub Elementarnego Procesu,

Uwaga: Powyższych zasad nie stosuje się w przypadku usunięcia całej funkcjonalności będącej w granicach oprogramowania, czyli wyłączenia całej Aplikacji. Koszt wyłączenia całej Aplikacji będzie stały i będzie wynosił 100 PF. Koszty zmian koniecznych do wprowadzenia w pozostałych Aplikacjach wynikające z usunięcia danej Aplikacji wynikają z zasad określonych w Załączniku nr 4K...

4.4.1 Wyliczanie współczynnika wpływu dla zmienianych Plików Danych

Plik Danych jest uznawany za zmieniony, jeśli w wyniku zmiany DETy Pliku Danych zostały do niego dodane, usunięte lub przeniesione do innego RET.

W celu wyznaczenia współczynnika wpływu dla zmienianego Pliku Danych należy określić liczbę jego DET przed zmianą oraz liczbę DET, które zostały do niego dodane, usunięte lub przeniesione do innego RET.

Następnie wylicza się wskaźnik zmiany DET zgodnie ze wzorem:

$$p_{DET} = \frac{\Delta L_{DET}}{L_{DET}} \cdot 100\%$$

gdzie:

p_{DET} – wskaźnik zmiany DET wyrażony w procentach

ΔL_{DET} – liczba DET, które zostały dodane, usunięte lub przeniesione do innego RET,

L_{DET} – liczbę DET przed zmianą.

Na podstawie wskaźnika zmiany DET wyznacza się współczynnik wpływu dla zmienianego pliku zgodnie z Tabelą 12. Współczynnik wpływu dla zmienianych Plików Danych

Tabela 12. Współczynnik wpływu dla zmienianych Plików Danych

$p_{DET} \leq 30\%$	$30\% < p_{DET} \leq 60\%$	$60\% < p_{DET} \leq 100\%$	$p_{DET} > 100\%$
0.25	0.50	0.75	1.00

Przykład 4.3.1.A: Plik danych ILF A zawierał 15 DETów i 1 RET. Jego rozmiar przed zmianą wynosił 7 PF. W wyniku zmiany dodano 7 nowych DETów i usunięto 1 DET, w wyniku czego zawiera on teraz 21 DETów i 1 RET, zatem jego rozmiar po zmianie wynosi 10 PF. Wskaźnik zmiany DET wynosi $(8/15) \cdot 100\% = 53\%$. Zgodnie z tabelą wpływu wynosi 0.50. Rozmiar zmiany ILF wynosi $10 PF \cdot 50\% = 5 PF$.

4.4.2 Wyliczanie współczynnika wpływu dla zmienianych Elementarnych Procesów

Elementarny Proces jest uznawany za zmieniony, jeśli w wyniku zmiany zachodzi co najmniej jeden z poniższych warunków:

- dodano, usunięto lub zmodyfikowano jego DETy,
- dodano, usunięto lub zmodyfikowano jego FTRy.

DET Elementarnego Procesu uważa się za zmodyfikowany wtedy i tylko wtedy, kiedy zmianie uległa logika biznesowa tego Elementarnego Procesu związana z wprowadzaniem, walidacją, wyświetlaniem, formatowaniem lub tworzeniem danych reprezentowanych przez dany DET.

FTR uznaje się za dodany, wtedy i tylko wtedy, kiedy po zmianie, EP odwołuje się do lub aktualizuje Plik Danych, do którego przed zmianą się ani nie odwoływał, ani go nie aktualizował.

FTR uważa się za usunięty wtedy i tylko wtedy, kiedy po zmianie, EP nie odwołuje się ani nie aktualizuje Pliku Danych, do którego przed zmianą się odwoływał lub go aktualizował.

FTR uważa się za zmodyfikowany wtedy i tylko wtedy, kiedy w wyniku zmiany EP zmienił się zakres odczytywanych lub zapisywanych danych do Pliku Danych lub zmianie uległa logika biznesowa związana z utworzeniem danych zapisywanych do Pliku Danych. Przy czym do logiki utworzenia danych nie zalicza się logiki związanej z wprowadzaniem i walidacją danych wejściowych, które są następnie zapisywane do Pliku Danych.

Przykład 4.3.2.A: EP wyznaczania sankcji prezentuje wysokość naliczonych sankcji. EP wyznaczania sankcji zawiera DET reprezentujący wysokość naliczonej sankcji. Wprowadzono zmianę wzoru, zgodnie z którym jest wyliczana wysokość sankcji. Przed zmianą jak i po zmianie do obliczenia sankcji wykorzystywane są dokładnie te same dane odczytywane z ILF wniosku oraz ILF wnioskodawcy. Za zmieniony uznajemy DET reprezentujący wysokość naliczonej sankcji, ponieważ zmianie uległa logika biznesowa związana z tworzeniem danych reprezentowanych przez ten DET. Zmianie nie ulega żaden FTR, ponieważ nie ulega zmianie ani zakres odczytywanych danych. Sankcje nie są zapisywane, zatem zmianie nie ulega także logika biznesowa służąca do tworzenia zapisywanych danych.

Przykład 4.3.2.B: Funkcjonalność z przykładu 4.3.2.A dodatkowo zapisuje wysokość naliczonych sankcji w ILF Sankcje. W wyniku analogicznej jak w przywołanym przykładzie zmiany zmianie ulega nie tylko DET reprezentujący wysokość naliczonej sankcji, ale także FTR, ponieważ zmianie ulega logika biznesowa służąca do tworzenia danych zapisywanych do ILF sankcji.

Przykład 4.3.2.C: Funkcjonalność umożliwia wprowadzanie roku urodzenia beneficjenta. Podanie tej danej jest obowiązkowe. W wyniku zmiany rok urodzenia będzie obowiązkowy tylko w przypadku ubiegania się o płatność z tytułu realizacji wybranych projektów. Zmianie ulega reguła walidacji roku urodzenia beneficjenta. Za zmieniony uznajemy DET reprezentujący rok urodzenia, ponieważ zmianie ulega logika biznesowa służąca do walidacji tej danej, przy czym w wyniku tej zmiany nie ulega FTR związany z plikiem, w którym zapisywany jest rok urodzenia.

Uwaga: Chociaż zmiana Pliku Danych pociąga za sobą często zmianę FTR Elementarnych Procesów, to nie zawsze się tak dzieje. Zmiana Pliku Danych nie musi zmieniać zakresu odczytywanych lub zapisywanych przez EP danych ze zmienionego Pliku Danych, a wtedy EP nie jest uznawany za zmieniony.

Przykład 4.3.2.D: Proces wyświetlający listę wniosku wyświetla nr i datę złożenia wniosku. W wyniku zmiany rozszerzono wnioski o datę akceptacji. Proces wyświetlający listę wniosku nie uległ zmianie. Sposób odwołania do wniosku nie zmienia się, nadal odczytuje on te same atrybuty wniosku nr i datę złożenia, nowy atrybut wniosku nie jest procesowi do niczego potrzebny, dlatego proces wyświetlania listy wniosku uznajemy za niezmieniony.

W celu wyznaczenia współczynnika wpływu dla zmienianego Elementarnego Procesu należy określić liczbę jego DET przez zmianą oraz liczbę DET, które zostały dodane, usunięte lub zmienione.

Następnie wylicza się wskaźnik zmiany DET Elementarnego Procesu zgodnie ze wzorem:

$$p_{DET} = \frac{\Delta L_{DET}}{L_{DET}} \cdot 100\%$$

gdzie:

p_{DET} – wskaźnik zmiany DET wyrażony w procentach

ΔL_{DET} – liczba DET EP, które zostały dodane, usunięte lub zmodyfikowane,

L_{DET} – liczba DET EP przed zmianą.

Następnie wylicza się wskaźnik zmiany FTR Elementarnego Procesu zgodnie ze wzorem:

$$p_{FTR} = \frac{\Delta L_{FTR}}{L_{FTR}} \cdot 100\%$$

gdzie:

p_{FTR} – wskaźnik zmiany FTR wyrażony w procentach

ΔL_{FTR} – liczba FTR EP, które zostały dodane, usunięte lub zmodyfikowane,

L_{FTR} – liczba FTR EP przed zmianą.

Na podstawie wskaźnika zmiany DET oraz wskaźnika zmiany FTR wyznacza się współczynnik wpływu dla zmienianego Elementarnego Procesu zgodnie z Tabelą 13. Współczynnik wpływu dla zmienianego Elementarnego Procesu.

Tabela 13. Współczynnik wpływu dla zmienianego Elementarnego Procesu

	$p_{DET} \leq 60\%$	$60\% < p_{DET} \leq 100\%$	$p_{DET} > 100\%$
$p_{FTR} \leq 60\%$	0.25	0.50	0.75
$60\% < p_{FTR} \leq 100\%$	0.50	0.75	1.00
$p_{FTR} > 100\%$	0.75	1.00	1.25

Przykład 4.3.2.E: EP typu EI posiadał przed zmianą 10 DETów i 1 FTR, a zatem jego rozmiar wynosił 3 PF. W wyniku zmiany EP odczytuje dane z 2 dodatkowych Plików Danych oraz ma dwa nowe DETy, po zmianie posiada 3 FTRy i 12 DETów, jego rozmiar wynosi 6 PF. Wskaźnik zmiany FTR wynosi $2/1 \cdot 100\% = 200\%$, wskaźnik zmiany DET wynosi $2/10 \cdot 100\% = 20\%$. Zgodnie z tabelą wskaźnik wpływu wynosi 0,75. Rozmiar zmiany EP wynosi $6 PF \cdot 0.75 = 4,5 PF$.

4.4.3 Wpływ zmiany oprogramowania na rozmiar funkcjonalny oprogramowania

W wyniku zmian pewne funkcjonalności mogą być dodane, inne zmienione, a jeszcze inne usunięte. Każda taka operacja powiększa Rozmiar Funkcjonalny zmiany, natomiast Rozmiar Funkcjonalny może być w jej wyniku zwiększony, lecz także zmniejszony lub pozostać bez zmian.

Dlatego Rozmiar Funkcjonalny oprogramowania po zmianie nie jest sumą Rozmiaru Funkcjonalnego przed zmianą i Rozmiaru Funkcjonalnego zmiany, natomiast prawdziwa jest następująca zależność:

$$RF(O') \leq RF(O) + RF(\Delta O)$$

gdzie:

$RF(O')$ – Rozmiar Funkcjonalny oprogramowania po zmianie,
 $RF(O)$ – Rozmiar Funkcjonalny oprogramowania przed zmianą,
 $RF(\Delta O)$ – Rozmiar Funkcjonalny zmiany oprogramowania

Rozmiar Funkcjonalny oprogramowania w wyniku zmiany można określić na podstawie rozmiaru zidentyfikowanych Artefaktów IFPUG, które w wyniku zmiany są dodawane, usuwane lub zmieniane, stosując powyższy wzór:

$$RF(O') = RF(O) + \sum RF(dA)_i + \sum RF(mA')_i - \sum RF(uA)_i - \sum RF(mA)_i$$

gdzie:

$RF(O')$ – Rozmiar Funkcjonalny oprogramowania po zmianie,
 $RF(O)$ – Rozmiar Funkcjonalny oprogramowania przed zmianą,
 $RF(dA)_i$ – Rozmiar Funkcjonalny dodawanego Artefaktu IFPUG,
 $RF(mA')_i$ – Rozmiar Funkcjonalny modyfikowanego Artefaktu IFPUG po zmianie,
 $RF(uA)_i$ – Rozmiar Funkcjonalny usuwanego Artefaktu IFPUG,
 $RF(mA)_i$ – Rozmiar Funkcjonalny modyfikowanego Artefaktu IFPUG przed zmianą.

Przykład 4.3.3.A: W przypadku oprogramowania A o rozmiarze 100 PF zdefiniowano zmianę wprowadzającą nowe funkcje o rozmiarze 25 PF. Rozmiar zmiany to 25 PF a rozmiar oprogramowania A po zmianie to 125 PF. W przypadku oprogramowania B o rozmiarze 200 PF zdefiniowano zmianę modyfikującą istniejące funkcje - bez wprowadzania nowych. Rozmiar zmiany określono na 40 PF. Rozmiar oprogramowania B po zmianie to w dalszym ciągu 200 PF.

5 Reguły stosowania metody PF IFPUG w ARiMR

ID reguły	IFPUG001: Identyfikacja Plików danych - wyłączenia
Opis reguły	<p>Plików Danych (czy to w całości, czy w części) nie stanowią:</p> <ol style="list-style-type: none"> 1) Dane, które nie wynikają z opisu danej funkcjonalności. 2) Zbiory tymczasowe (robocze, kontrolne, częściowe, pośrednie itp.) tworzone tylko na czas wykonania EP. 3) Dane redundantne powielane w celu optymalizacji czy zapewnienia wydajności danej funkcjonalności (np. przechowywanie tych samych danych w różnych formatach, dane buforowane). 4) Dane definiujące logikę biznesową zgodnie z zasadami opisanymi w IFPUG009.
Przykłady	<p>A. Funkcjonalność naliczania w celu określenia kwoty płatności wyznacza pewne wartości pośrednie. Jeżeli wartości te nie są przechowywane w systemie w celu wykorzystania ich przez inne, aktualnie występujące funkcjonalności, to nie traktuje się jako Plików danych.</p> <p>B. Funkcjonalność obejmuje prezentację danych, których przygotowanie jest złożone obliczeniowo. Przy jej realizacji podjęto decyzję, że w celu optymalizacji wydajności, przetworzone dane są buforowane, w celu ich prezentacji przy kolejnym uruchomieniu funkcjonalności. Operacja ta jest przezroczysta dla użytkownika funkcjonalności, z punktu widzenia jego wymagań nie ma znaczenia, czy dane są buforowane, czy nie. Dane te są redundantne, tzn. powstają na podstawie innych danych. Danych tych nie traktuje się jako odrębnych Plików danych.</p>

ID reguły	IFPUG002: Identyfikacja i wymiarowanie EIF
Opis reguły	<p>EIF reprezentują interfejsy wymiany danych, z których korzysta wymiarowane oprogramowanie i identyfikowane są wyłącznie z punktu widzenia wymiarowanego oprogramowania.</p> <p>Sposób identyfikacji i rozmiar EIF nie zależy od tego w jaki sposób udostępniane dane są zarządzane przez oprogramowanie, które je udostępnia, zależy tylko od tego w jaki sposób korzysta z nich oprogramowanie, któremu je udostępniono.</p>

	<p>Sposób identyfikacji i rozmiar EIF nie zależy od tego, z ilu i jakich Plików Danych po stronie oprogramowania, które je udostępnia, pochodzą udostępniane dane.</p> <p>DETy EIFów wymiarowanego oprogramowania mogą być zarówno bezpośrednio udostępnianymi DETami Plików Danych zidentyfikowanych po stronie oprogramowania, które udostępnia dane, jak i atrybutami dynamicznie wygenerowanymi przez to oprogramowanie.</p> <p>Dane udostępniane przez pojedynczą usługę, z której korzysta wymiarowane oprogramowanie, zawsze identyfikowane są jako pojedynczy EIF.</p>
Przykład	<p>A. <i>Aplikacja wprowadzania i kontroli wniosków przetwarza wniosek składający się z 45 atrybutów. Aplikacja wprowadzania i kontroli udostępnia aplikacji naliczania 34 z 45 atrybutów wniosku. Dla aplikacji wprowadzania i kontroli zostanie zidentyfikowany plik ILF o liczbie DET: 45. Dla aplikacji naliczania zostanie zidentyfikowany plik EIF o liczbie DET: 34.</i></p> <p>B. <i>Aplikacja przetwarza dane faktur, które składają się z danych nagłówka i podsumowania (20 atrybutów) oraz danych pozycji (5 atrybutów). Aplikacja udostępnia systemowi raportowemu dane o fakturach, na które składają się: numer faktury, data wystawienia faktury, kwota brutto, liczba pozycji oraz wyróżnik systemu, który jest zawsze taki sam dla danej aplikacji. Z punktu widzenia aplikacji identyfikowany jest jeden ILF, składający się z 2 RET i 25 DET, z punktu widzenia systemu raportowego identyfikowany jest jedno EIF, zawierający 1 RET i 5 DET, przy czym DETy reprezentujące numer, datę wystawienia i kwotę są również DETami ILF faktury po stronie aplikacji, natomiast liczba pozycji jest agregacją obliczaną na potrzeby systemu raportowego, a wyróżnik stałą wartością, które nie mają swoich odpowiedników w DETach ILFów po stronie aplikacji.</i></p>

ID reguły	IFPUG003: Pliki danych – niezależność od sposobu realizacji
Opis reguły	Postać, technologia przechowywania oraz format danych nie mają znaczenia przy identyfikacji Plików Danych.
Przykład	<p><i>Mimo, że oprogramowanie przechowuje załączniki mapowe w postaci plików graficznych oraz wpisów w bazie danych, to identyfikowany jest jeden Plik Danych reprezentujący załączniki mapowe jako całość, ponieważ sposób przechowywania nie ma znaczenia dla Użytkownika.</i></p> <p><i>W celu optymalizacji funkcjonalności oprogramowanie, w zależności od metody wprowadzania, raz zapisuje dane podmiotu w pliku XML, a innym razem w relacyjnej bazie danych. Identyfikowany jest jeden Plik danych reprezentujący dane Podmiotu.</i></p>

ID reguły	IFPUG004: Niezależność liczby DETów EP od sposobu wprowadzania wartości
Opis reguły	<p>Dla pojedynczego atrybutu danych wprowadzanych przez użytkownika w ramach EP identyfikowany jest jeden DET danego EP, niezależnie od liczby sposobów określania jego wartości, liczby kontrolek użytych do wprowadzenia jego wartości, liczby niezbędnych kroków lub czynności potrzebnych do określenia jego wartości.</p> <p>Wartością atrybutu danych określanego przez Użytkownika w ramach EP może być zbiór wartości.</p>

Przykład	<p>A. Jeżeli do określania daty służy kalendarz posiadający niezależne opcje do określania roku, miesiąca i dnia, to możliwość wprowadzenia w taki sposób daty jest zliczany jako pojedynczy DET tego EP reprezentujący datę.</p> <p>B. Jeżeli określenie wartości pewnego pola możliwe jest zarówno poprzez bezpośrednie wprowadzenie wartości tekstowej jak i wybór wartości z listy, to możliwość wprowadzenia w taki sposób wartości słownikowej zliczany jest jako pojedynczy DET tego EP.</p> <p>C. Przy wyborze gminy użytkownik ma możliwość zawężenia zbioru gmin do wybranego województwa i powiatu, taki sposób wyboru gminy należy zliczyć jako pojedynczy DET danego EP reprezentujący gminę.</p>
----------	--

ID reguły	IFPUG005: Atrybuty EP obejmującego modyfikację danych.
Opis reguły	W przypadku EP aktualizacji danych, w których wartości zmienianych atrybutów wielokrotnie przekraczają granicę oprogramowania np. wyświetlenie dotychczasowych wartości, zmiana i przesłanie nowych wartości, wyświetlenie zmienionych wartości, zliczane są tylko raz dla zmienianego atrybutu, bez względu na to ile razy przekraczają granicę oprogramowania w ramach EP.
Przykład	EP edycji danych podmiotu odczytuje i prezentuje wartości 7 atrybutów podmiotu, z czego 5 z nich można edytować. Tym 7 atrybutom podmiotu będzie odpowiadać 7 DETów EP, mimo, że 5 z nich przekracza granicę dwukrotnie w ramach EP.

ID reguły	IFPUG006: Import z pliku i eksport do pliku
Opis reguły	<p>Pliki przechowywane w środowisku lokalnym Użytkownika, nie traktuje się jako elementów wymiarowanego oprogramowania, ani jako danych, do których wymiarowane oprogramowanie ma dostęp, w związku z powyższym przyjmuje się poniższe zasady.</p> <p>W przypadku funkcjonalności importu danych z pliku znajdującego się w środowisku lokalnym Użytkownika (plik importu), plik ten nie jest identyfikowany ani jako EIF, ani jako ILF.</p> <p>Proces Funkcjonalny, którego celem jest import danych z pliku (EP importu) jest typu EI.</p> <p>Z punktu widzenia EP importu, plik importu nie jest FTRem, traktuje się go jako dane przekraczające granicę oprogramowania od Użytkownika do systemu. Bez względu na to, jakie dane będą zapisane w importowanych plikach, jako DETy EP importu zlicza się jedynie atrybuty, które są przetwarzane przez logikę EP importu (istnieją wymagania określające jakie dane są pobierane z pliku).</p> <p>Jeżeli zawartość pliku jest zapisywana w całości w systemie, to w ramach EP importu identyfikuje się 1 DET reprezentujący całą zawartość pliku.</p> <p>W przypadku funkcjonalności eksportu danych do pliku znajdującego się w środowisku lokalnym Użytkownika (plik eksportu), plik ten nie jest identyfikowany ani jako EIF, ani jako ILF.</p> <p>Proces Funkcjonalny, którego celem jest eksport danych do pliku (EP eksportu) jest typu EO lub EQ.</p>

	<p>Z punktu widzenia EP eksportu, plik eksportu nie jest FTRem, traktuje się jako dane przesyłane przez granicę oprogramowania z systemu do Użytkownika. Atrybuty danych zapisywanych w pliku zlicza się jako atrybuty EP eksportu.</p> <p>Jeżeli zawartość pliku nie jest generowana, a jedynie pobierana w całości, w ramach EP eksportu identyfikuje się 1 DET reprezentujący całą zawartość pliku.</p>
Przykład	<p>A. Funkcjonalność umożliwia import pliku xml, który zawiera kompletne dane podmiotu, z którego pobierane są nazwa, NIP i forma prawna Podmiotu. Identyfikowany jest EP reprezentujący import pliku, który zawiera następujące DETy: nazwę, NIP, formę prawną Podmiotu, pozostałe atrybuty podmiotu zapisane w pliku nie są DETami danego EP.</p> <p>B. Funkcjonalność umożliwia eksport danych kontaktowych do pliku csv. W pliku zapisywane są: imię, nazwisko, nr telefonu, adres email, zapisane w systemie. Identyfikowany jest EP reprezentujący eksport pliku, który zawiera następujące DETy: imię, nazwisko, nr telefonu, adres email.</p> <p>C. Funkcjonalność umożliwia pobranie całego pliku xml przechowywanego w repozytorium systemu. Identyfikowany jest EP reprezentujący pobranie pliku, który zawiera DET reprezentujący całą zawartość xml pliku, atrybuty przechowywane w strukturze xml nie są brane pod uwagę.</p>

ID reguły	IFPUG007: Wymiarowanie procesu usuwania i tworzenia danych
Opis reguły	Jeżeli Elementarny proces obejmuje usunięcie lub utworzenie danych, to zlicza się jedynie atrybuty, których przekroczenie granicy oprogramowania jest niezbędne do skutecznego usunięcia lub utworzenia tych danych, a nie wszystkie atrybuty usuwanych lub tworzonych danych.
Przykład	<p>A. Oprogramowanie udostępnia funkcję usuwania dokumentów. Dokument zidentyfikowany jako plik ILF Dokument posiada 21 atrybutów. Jako potwierdzenie usunięcia dokumentu system prezentuje nazwę usuwanego dokumentu. Proces EI Usuwanie dokumenty będzie miał 3 atrybuty: wskazanie (id) usuwanego dokumentu, komunikat potwierdzenia, prezentowaną nazwę usuwanego dokumentu.</p> <p>B. Oprogramowanie umożliwia wykonanie kopii wskazanego dokumentu składającego się z 10 atrybutów (ILF zawierający 10 DET). Data utworzonej kopii dokumentu przyjmuje datę bieżącą. Status utworzonej kopii dokumentu przyjmuje wartość „utworzony”. Proces EI modyfikacji grupy dokumentów zawiera jedynie DET wskazujący na dokument, który ma zostać skopiowany oraz DET reprezentujący komunikat potwierdzający wykonanie kopii. Ani dane kopiowanych atrybutów dokumentu, ani dane o dacie oraz statusie dokumentu nie przekraczają granicy oprogramowania, nie są więc DETami EP reprezentującego funkcjonalność wykonania kopii (mimo że są odczytywane i zapisywane w ILF reprezentującym dokument).</p>

ID reguły	IFPUG008: Unikalność atrybutów Elementarnych procesów
-----------	---

Opis reguły	Unikalny atrybut Elementarnego procesu jest dla danego procesu zliczany raz niezależnie od tego, ile razy przekracza granicę oprogramowania w czasie realizacji tego procesu oraz w ilu miejscach jest prezentowany Użytkownikowi.
Przykład	<p>A. Funkcjonalność umożliwia wprowadzanie numeru telefonu. Jeżeli numer występuje już w bazie danych, wyświetla komunikat i umożliwia ponowne wprowadzenie nr telefonu. Takie działanie może powodować, że dane numeru telefonu wielokrotnie będą przekraczać granicę oprogramowania, lecz za każdym razem będą miały to samo znaczenie dla Użytkownika. Dla EP reprezentującego wprowadzanie numeru telefonu identyfikowany jest jeden DET reprezentujący nr telefonu oraz 1 DET reprezentujący komunikat.</p> <p>B. W raporcie, dla wygody Użytkownika, wyświetlana jest dwukrotnie wartość podsumowania, w górnej i dolnej części. EP reprezentujący generowanie i wyświetlanie raportu zawiera jeden DET reprezentujący podsumowanie.</p>

ID reguły	IFPUG009: Dane definiujące logikę biznesową
Opis reguły	<p>Dane definiujące logikę biznesową funkcjonalności nie mogą stanowić Pliku Danych, chyba że system udostępnia funkcjonalność przeznaczoną do bezpośredniego zarządzania tego typu danymi.</p> <p>Do danych definiujących logikę biznesową funkcjonalności należą:</p> <ol style="list-style-type: none"> domyślne wartości atrybutów, definicje dopuszczalnych zakresów wartości, kryteria poprawności atrybutów, definicje formatów danych, szablony lub style definiujące wygląd interfejsu użytkownika szablony generowanych dokumentów lub raportów treści błędów, opisów i komunikatów dane słownikowe, definicje symbolizacji warstw GIS, definicje reguł biznesowych, parametry biznesowe, logi systemowe, uprawnienia użytkownika, dane uwierzytelniające użytkownika, sesje użytkownika. <p>Odczytów i zapisów do Plików Danych reprezentujących dane definiujące logikę biznesową, dokonywanych w trakcie wykonania EP, nie zlicza się jako FTR danego EP, chyba że EP te reprezentują funkcjonalność przeznaczoną do bezpośredniego zarządzania tego typu danymi. Prezentacja i modyfikacja danych definiujących logikę biznesową, które ma na celu wspieranie działania innych EP, nie może być traktowana jako funkcjonalność przeznaczona do bezpośredniego zarządzania tymi danymi.</p>
Przykład	<p>A. Funkcjonalność rejestracji dokumentu korzysta ze słownika typów dokumentów. System <i>nie posiada</i> funkcjonalności edycji ani przeglądu typów dokumentów. Nie jest identyfikowany ILF reprezentujący słownik typy dokumentów. Tym samym EP rejestracji dokumentu nie zawiera FTR reprezentującego odczyt słownika typów dokumentu. Wyświetlanie listy typów dokumentów w celu umożliwienia ich wyboru</p>

w ramach EP rejestracji dokumentu nie jest funkcjonalnością przeznaczoną do bezpośredniego zarządzania danymi słownikowymi.

- B. Funkcjonalność rejestracji dokumentu system korzysta ze słownika typów dokumentów. System posiada funkcjonalność edycji i przeglądu typów dokumentów. Identyfikowany jest ILF reprezentujący słownik typy dokumentów, a także EP edycji i przeglądu słownika typów dokumentów zawiera FTR reprezentujący odwołanie do słownika typy dokumentów. Natomiast EP rejestracji dokumentu nie zawiera FTR reprezentującego odczyt słownika typów dokumentu.
- C. Funkcjonalność rejestracji wniosku korzysta z atrybutu data złożenia wniosku. Istnieje reguła, która określa, w jakim przedziale powinna się mieścić data złożenia wniosku, aby wniosek mógł zostać zaakceptowany. System nie umożliwia ani edycji dopuszczalnego zakresu dat, ani edycji definicji reguły. Nie jest identyfikowany ILF ani ILF reprezentujący dopuszczalny zakres dat, ani ILF reprezentujący definicję reguły.
- D. Oprogramowanie korzysta z danych pozwalających na wyznaczenie domyślnych wartości, z jakimi inicjalizowana jest sprawa – domyślnie kolejny z sekwencji, data utworzenia – domyślnie bieżąca, typ sprawy – domyślny dla typu dokumentu inicjującego. Danych tych nie można zmienić przy pomocy funkcjonalności oprogramowania. Danych tych nie traktuje się jako Pliku danych, ani jako części Pliku danych.
- E. Wymaganie definiuje funkcjonalność generowania decyzji zgodnie z określonym szablonem. Istnieje funkcjonalność pozwalająca na edycję tego szablonu. Identyfikuje się ILF reprezentujący szablon. EP reprezentujący edycję szablonu zawiera FTR reprezentujący odwołanie do szablonu. EP reprezentujący generowanie decyzji nie zawiera FTR reprezentującego odwołanie od szablonu.
- F. Wymaganie definiuje funkcjonalność wprowadzania lub modyfikacji danych dokumentów. Funkcjonalność ta odnotowuje każdy przypadek modyfikacji danych dokumentu w standardowym logu systemowym dla celów audytowych. Istnieje funkcjonalność przeglądu logu systemowego. Identyfikuje się ILF reprezentujący log systemowy. EP reprezentujący przegląd logu systemowego zawiera FTR reprezentujący log systemowy. EP reprezentujący wprowadzanie lub modyfikację dokumentów nie zawiera FTR reprezentującego odwołanie do logu systemowego.
- G. Wymaganie opisuje funkcjonalność zarządzania słownikiem jednostek organizacyjnych oraz instrumentów finansowych. Słownik jednostek organizacyjnych definiuje zależności pomiędzy jednostkami organizacyjnymi. Słownik instrumentów opisany jest przy pomocy specyficznego zbioru atrybutów, które określają między innymi rodzaj i wielkość pomocy finansowej. W przypadku jednostek organizacyjnych funkcjonalność ma umożliwiać definiowanie, usuwanie i modyfikację jednostek oraz zależności między nimi. W przypadku instrumentów finansowych funkcjonalność ma umożliwiać tworzenie i wersjonowanie nowych instrumentów. Z punktu widzenia funkcjonalności bazowej zostaną zidentyfikowane dwa odrębne Pliki danych, jeden reprezentujący jednostki organizacyjne, drugi - instrumenty finansowe. Przy wymiarowaniu Elementarnych procesów służących do zarządzania tymi słownikami zliczane są odwołania do jednostek organizacyjnych, jak i instrumentów finansowych.

ID reguły	IFPUG010: Wymiarowanie zmian danych definiujących logikę biznesową
Opis reguły	<p>Jeżeli wymagania dotyczą zmian danych definiujących logikę biznesową EP (np. słowników, szablonów), które wpływają na działanie wielu EP, to wymaganie to należy wymiarować tak, jak procesy konwersji tych danych, a nie zmiany EP.</p> <p>Procesy konwersji danych definiujących logikę biznesową należy traktować jak funkcjonalność służącą do bezpośredniego zarządzania tego typu danymi ze wszystkimi konsekwencjami wynikającymi z reguły IFPUG009.</p> <p>Jeżeli wymagania polegają na zmianie EP, a zmiana ta pociąga za sobą zmianę danych definiujących logikę biznesową tego EP, to wymagania te należy wymiarować jako zmianę danego EP, bez wymiarowania odrębnie procesu konwersji danych definiujących logikę biznesową tego EP. Wymiarowanie zmian EP obejmuje zmianę danych definiujących logikę biznesową tych EP.</p>
Przykład	<p><i>Funkcjonalności rejestracji, wyszukiwania i przeglądu dokumentu korzystają ze słownika typów dokumentów. System <u>nie posiada</u> funkcjonalności edycji ani przeglądu typów dokumentów. Nie zidentyfikowano ILF reprezentującego słownik typy dokumentów.</i></p> <p>A. <i>W systemie wprowadzono zmianę polegającą na dodaniu nowego typu dokumentu, zmiana ta będzie widoczna z poziomu wszystkich funkcjonalności korzystających ze słownika typy dokumentów. Poza rozszerzeniem słownika nie wprowadzono innych zmian w tych funkcjonalnościach. W zakres zmiany wchodzi dodanie EP konwersji słownika typy dokumentów. Ponieważ jest to pierwsza funkcjonalność służąca do bezpośredniego zarządzania słownikiem typy dokumentów, to w zakres zmiany wchodzi dodanie ILF reprezentującego słownik typy dokumentów.</i></p> <p>B. <i>W systemie wprowadzono kolejną zmianę polegającą na usunięciu jednego z typów dokumentu, zmiana ta będzie widoczna z poziomu wszystkich funkcjonalności korzystających ze słownika typy dokumentów. Poza modyfikacją słownika nie wprowadzono innych zmian w tych funkcjonalnościach. W zakres zmiany wchodzi dodanie EP konwersji słownika typy dokumentów. W systemie jest już zidentyfikowany ILF reprezentujący słownik typy dokumentów, zatem w zakres zmiany nie wchodzi już dodanie pliku ILF reprezentującego słownik typów dokumentów.</i></p> <p>C. <i>Następnie wprowadzono zmianę EP rejestracji dokumentów, która obejmuje m.in. zmiany opisów typów rejestrowanych dokumentów, co wymaga zmiany słownika typy dokumenty. Zmiana słownika typy dokumentów powinna być uwzględniona przez inne funkcjonalności korzystające ze słownika typy dokumentów. W zakres zmiany wchodzi zmiana EP rejestracji dokumentów. W zakres zmiany wchodzi dodanie EP konwersji słownika typy dokumentów, bowiem zmiana słownika nie ogranicza się tylko do zmiany EP rejestracji dokumentów, będzie widoczna także z poziomu innych funkcjonalności. W systemie jest już zidentyfikowany ILF reprezentujący słownik typy dokumentów, zatem w zakres zmiany nie wchodzi już dodanie pliku ILF reprezentującego słownik typów dokumentów.</i></p> <p><i>Funkcjonalność generowania decyzji korzysta z szablonu decyzji.</i></p> <p>D. <i>System <u>nie posiada</u> funkcjonalności edycji szablonu decyzji. W systemie nie zidentyfikowano ILF reprezentującego szablon decyzji. Wprowadzono zmianę funkcjonalności generowania decyzji, która obejmuje zmianę szablonu decyzji. Zmiana szablonu decyzji nie wpływa na pozostałe funkcjonalności, zmiana ogranicza się do jednego EP. W zakres zmiany wchodzi tylko zmiana EP reprezentującego generowanie decyzji. Zmiana szablonu zawiera się całkowicie w zmianie EP generowanie decyzji.</i></p>

	<p><i>E. System posiada funkcjonalności edycji szablonu decyzji. W systemie zidentyfikowano ILF reprezentujący szablon decyzji. Wprowadzono zmianę funkcjonalności generowania decyzji, która obejmuje zmianę szablonu decyzji. Zmiana szablonu decyzji nie wpływa na pozostałe funkcjonalności, zmiana ogranicza się do jednego EP. W zakres zmiany wchodzi tylko zmiana EP reprezentującego generowanie decyzji. Zmiana szablonu zawiera się całkowicie w zmianie EP generowanie decyzji. Ponieważ zmianie ulegają dane szablonu, a nie jego DETy czy RETy, więc w zakres zmiany nie wchodzi także zmiana ILF reprezentującego szablon.</i></p>
--	---

ID reguły	IFPUG011: Niezależność liczby DET Elementarnego Procesu od Plików Danych
Opis reguły	<p>DETy Plików Danych odczytywanych w ramach danego EP, nie są DETami danego EP. Przy identyfikacji DETów EP mają znaczenie tylko dane przekraczające Granicę Oprogramowania.</p> <p>Na liczbę DETów EP nie ma wpływu z ilu Plików Danych zostały odczytane lub do ilu Plików Danych zostaną zapisane dane przekraczające granice oprogramowania.</p>
Przykład	<p>A. Funkcjonalność umożliwia wprowadzanie identyfikatora dokumentu. System wyodrębnia z identyfikatora sygnaturę typu dokumentu. Typ dokumentu oraz identyfikator są zapisywane są odrębnych DETach ILF dokumentu. EP odpowiedzialny za wprowadzanie identyfikatora posiada tylko 1 DET reprezentujący identyfikator, w którym zaszyty jest typ dokumentu, bo z punktu widzenia Użytkownika jest on wprowadzany, a zatem przekracza granicę oprogramowania jako pojedynczy atrybut.</p> <p>B. Wyniki wyszukiwania dokumentów mają postać tabeli zawierającej 3 kolumny: numer dokumentu, typ dokumentu oraz datę utworzenia. W celu wyszukania dokumentów system odczytuje dane z wielu Plików Danych reprezentujących dokumenty różnych typów. Numer dokumentu, typ dokumentu, a także data utworzenia odczytywane są więc z kilku różnych Plików Danych. Elementarny proces odpowiedzialny za wyszukanie dokumentów będzie posiadał tylko 3 DETy reprezentujące kolumny prezentowane Użytkownikowi, bez względu na to z ilu Plików Danych zostaną odczytane prezentowane w tych kolumnach wartości.</p> <p>C. Funkcjonalność wyznacza i prezentuje użytkownikowi sumę kwot przyznanych płatności dla danego beneficjenta, wynikającą z różnych decyzji. System musi odczytać dane z 3 Plików danych, reprezentujących różne typy decyzji, ponadto kwoty przyznanych płatności na decyzjach rozbite są na składniki, zapisane w różnych atrybutach. Elementarny Proces odpowiedzialny za wyznaczenie i prezentację sumy kwot przyznanych płatności będzie posiadał jeden DET reprezentujący sumę kwot przyznanych płatności, bez względu na to z ilu Plików Danych oraz atrybutów będzie odczytywał dane potrzebne do wyznaczenia tej sumy.</p>

ID reguły	IFPUG012: DETy Elementarnego Procesu, a interfejs użytkownika
Opis reguły	<p>Akcje udostępniane Użytkownikowi w trakcie wykonania danego EP, które umożliwiają uruchomienie czynności zmierzających do realizacji celu Użytkownika lub innych EP, są zliczane jako DETy danego EP.</p>

	<p>Zlicza się co najwyżej jeden DET na każdy uruchamiany EP i każdą uruchamianą czynność danego EP, bez względu na to w ilu miejscach udostępniono daną akcję w interfejsie użytkownika.</p> <p>Logika biznesowa (m.in. odczytanie Pliku Danych), niezbędna do udostępnienia akcji umożliwiającej uruchomienie innego EP, należy do EP, w ramach którego jest ta akcja udostępniana, natomiast nie jest częścią uruchamianego w wyniku tej akcji EP.</p> <p>Analogicznie zmiana tej logiki (np. skutkująca zmianą sposobu uruchamiania EP) wymiarowana jest jako zmiana DET reprezentującego akcję uruchamiającą ten EP. Taka zmiana nie wpływa na uruchamianie przy pomocy tej akcji EP, w zakres zmiany wchodzi tylko zmiana EP, w których udostępniana jest dana akcja.</p> <p>Zmiana struktury lub konstrukcji menu aplikacji nie oznacza zmiany EP uruchamianych z poziomu tego menu.</p> <p>Jako DETów nie zlicza się akcji udostępnianych w ramach EP:</p> <ul style="list-style-type: none"> • polegających na przełączaniu się pomiędzy różnymi częściami interfejsu użytkownika (np. nawigacja po drzewie, zakładkach, ukrywanie/odkrywanie, zwiżanie i rozwijanie okna itp.), • polegających na przełączaniu się pomiędzy różnymi częściami określonego zbioru danych (np. stronicowanie, opcje typu „pokaż więcej”, „dalej”, scroll bar itp.), • polegających na przzerwaniu EP (np. „anuluj”, „zamknij okna”), • wyświetlających podpowiedzi i inne treści pomocy. <p>Wszystkie zmiany akcji, dla których nie zlicza się DETów, wymiaruje się jak zmianę jednego DET inicjującego dany EP.</p> <p>Zmianę sposobu wprowadzania danych wymiaruje się jak zmianę DETów, które reprezentują dane, dla których zmienił się sposób wprowadzania.</p> <p>Zmianę sposobu prezentacji danych wymiaruje się jak zmianę DETów, które reprezentują dane, dla których zmienił się sposób prezentacji.</p> <p>Pozostałe zmiany interfejsu użytkownika wymiaruje się jak zmianę jednego DET inicjującego dany EP.</p> <p>Menu aplikacji (rozumiane jako lista dostępnych dla Użytkownika operacji) należy traktować jako specyficzny Elementarny Proces typu EO, którego DETami są poszczególne pozycje menu, który nie odwołuje się do żadnego pliku tj. liczba FTR = 0 ,o ile wymagania nie określają inaczej.</p>
Przykład	<p>A. <i>Z poziomu każdej pozycji wyników wyszukiwania dokumentów (EQ Wyszukanie dokumentów) możliwe jest uruchomienie przeglądu dokumentu poprzez dwukrotne kliknięcie na danej pozycji lub kliknięcie przycisku „Przełóżaj” dostępnej dla każdej pozycji. EP Wyszukanie dokumentów zawiera jeden DET reprezentujący możliwość uruchomienia EP przegląd dokumentu, mimo, że w ramach procesu wyszukania można na dwa sposoby uruchomić proces przeglądu.</i></p> <p>B. <i>W funkcjonalności opisanej powyżej zmieniono opis przycisku uruchamiającego przegląd z „Przełóżaj” na „Podgląd”. Zmianę wymiarujemy jako zmianę w EP Wyszukanie dokumentów: zmiana DET reprezentującego możliwość uruchomienia przeglądu dokumentu. Zmiana nie wpływa na EP Przegląd dokumentu.</i></p>

	<p>C. W funkcjonalności przeglądu listy wniosków, w których dany podmiot jest beneficjentem, każda pozycja na liście umożliwia uruchomienie przeglądu wniosku. Wyświetlenie listy wniosków wymaga odczytu ILF podmiot, w celu określenia podmiotu, którego wnioski mają zostać wyświetlone. EP przegląd wniosku uruchamiany z poziomu EP przegląd podmiotu już nie wymaga odczytu ILF podmiotu.</p> <p>D. Funkcjonalność wyszukiwania stronicuje wyniki wyszukiwania. Dla użytkownika dostępne są akcje wyświetlenia następnej, poprzedniej, pierwszej, ostatniej strony oraz strony o wybranym numerze. Akcje te nie są zliczane jako DETy EP wyszukiwania.</p> <p>E. W funkcjonalności wyszukiwania wprowadzono maskę wprowadzania dla kryterium: numer sprawy. W zakres zmiany wchodzi zmieniony EP wyszukiwania. Zmianę EP wymiaruje się, przy założeniu, że zmianie uległ DET reprezentujący kryterium: numer sprawy.</p> <p>F. W funkcjonalności wprowadzania wniosku zmieniono sposób wyświetlania komunikatów w taki sposób, aby były bardziej widoczne dla użytkownika i zwiły się po upływie 10 sekund. W zakres zmiany wchodzi zmieniony EP wprowadzania wniosku. Zmianę EP wyszukiwania wniosku wymiaruje się, przy założeniu, że zmianie uległ DET reprezentujący komunikaty wyświetlane w ramach danego EP.</p>
--	---

5.1 Reguły dla interfejsów i usług

ID reguły	IFPUG201: Szacowanie interfejsów i usług
Opis reguły	<p>Widoki bazodanowe oraz usługi udostępniane przez oprogramowanie na potrzeby systemów zewnętrznych identyfikowane są jako Elementarne procesy niezależnie od ich implementacji i użytej technologii</p> <p>W przypadku widoków zmaterializowanych nie jest identyfikowany dodatkowo ILF reprezentujący zmaterializowane dane widoku, materializację danych widoku traktuje się jako cechę użytej technologii, a nie element wymagań funkcjonalnych dotyczących udostępnianych danych.</p> <p>Jeżeli Elementarne procesy wymiarowanego oprogramowania wywołują usługę lub korzystają z interfejsu udostępnianego przez oprogramowanie zewnętrzne lub udostępnioną na szynie danych (bez względu na to czy sama aplikacja dostarcza tej usługi na szynę danych, czy nie), to dla każdej takiej usługi i interfejsu definiuje się EIF. Atrybutami tego EIF są atrybuty danych wejściowych i wyjściowych danej usługi. Jeżeli usługa nie posiada żadnych danych wejściowych ani wyjściowych (jest tylko wywoływana) to przyjmuje się, że w/w EIF posiada 1 DET.</p> <p>Jeżeli funkcjonalność oprogramowania realizowana jest jako formularz (interfejs użytkownika), który wywołuje określoną usługę oraz zarówno formularz, jak i usługa znajdują się wewnątrz granicy oprogramowania, a do komunikacji między nimi nie służy żaden zewnętrzny komponent (znajdujący się poza granicą oprogramowania komponent) np. zewnętrzna względem modułu szyna danych, to formularz i usługę traktuje się jako tę samą funkcjonalność, nie definiuje się dla nich odrębnych Elementarnych procesów.</p>
Przykład	<p>1. Aplikacja Web umożliwia wprowadzanie danych za pomocą formularza: F1. Dane z formularza są zapisywane w systemie za pomocą usługi U1 zachowującej</p>

	<p><i>formularz elektroniczny. Formularz FI i usługa UI znajdują się wewnątrz tej samej granicy oprogramowania. Usługa UI nie jest udostępniana innym systemom na szynie danych, jej implementacja jest wynikiem decyzji dotyczącej technologii realizacji funkcjonalności wprowadzania danych.</i></p> <p><i>Dla oszacowania tej funkcjonalności należy zdefiniować jeden proces EI Wprowadzanie danych. Proces ten obejmuje wszystkie atrybuty EI oraz korzysta z wszystkich Plików danych, z których korzysta usługa UI. Nie jest definiowany odrębny Elementarny proces reprezentujący usługę UI.</i></p> <p>2. <i>Aplikacja A udostępnia na szynie danych usługę, która udostępnia nazwę oraz nr NIP podmiotu. Podmiot zawiera dodatkowo dane dotyczące roku utworzenia. Z usługi tej korzysta aplikacja B do generowania raportu zawierającego dane podmiotu. Dla aplikacji A:</i></p> <ul style="list-style-type: none"> <i>• identyfikowany jest wewnętrzny plik danych (ILF) Dane podmiotu, który będzie posiadał 3 DETy: nazwę, NIP oraz rok utworzenia,</i> <i>• identyfikowany jest elementarny proces (EQ) Udostępnianie danych podmiotu, który będzie korzystał z w/w pliku (ILF) Dane podmiotu</i> <p><i>Dla aplikacji B:</i></p> <ul style="list-style-type: none"> <i>• identyfikowany jest zewnętrzny plik danych (EIF) Dane podmiotu, który będzie posiadał 2 DETy: nazwę, NIP</i> <i>• identyfikowany jest Elementarny proces generowania raportu (EO), który będzie korzystał z w/w EIF Dane podmiotu.</i>
--	---

5.2 Integracja z systemem BPMS

Jeżeli oprogramowanie realizowane jest z użyciem technologii BPMS, oprogramowanie BPMS (silnik procesów biznesowych) traktujemy jako odrębną Aplikację (nazywaną Aplikacją BPMS), dostarczającą funkcjonalności do obsługi przepływu prac, z którą integrują się pozostałe Aplikacje, nazywane dalej Aplikacjami Merytorycznymi. W takim przypadku zastosowanie mają poniższe reguły.

ID reguły	IFPUG301: Aplikacja BPMS
Opis reguły	<p>Po stronie Aplikacji BPMS, na każdy proces biznesowy obsługiwany przez Aplikację BPMS identyfikowany jest:</p> <ul style="list-style-type: none"> • 1 ILF reprezentujący instancję procesu biznesowego, • 1 ILF reprezentujący konfigurację procesu biznesowego, • 1 EI, który umożliwia utworzenie nowej instancji procesu biznesowego przez Aplikację Merytoryczną, • 1 EI, który umożliwia aktualizację instancji procesu biznesowego, przez Aplikację Merytoryczną, • 1 EI, który umożliwia anulowanie (usunięcie) instancji procesu biznesowego, przez Aplikację Merytoryczną, • 1 EQ, który udostępnia Aplikacji Merytorycznej dane o stanie instancji procesu biznesowego. <p>Po stronie Aplikacji Merytorycznej, na każdy Elementarny Proces zdefiniowany po stronie Aplikacji BPMS, reprezentującej usługę, z której korzysta Aplikacja Merytoryczna, definiowany jest pojedynczy EIF zgodnie z regułą IFPUG201.</p>
Przykład	<p><i>Aplikacja kancelaryjna obsługuje rejestrację, podgląd i wycofanie zgłoszeń zwierzęcych. Aplikacja kontrolingowa obsługuje wprowadzanie, podgląd danych, skierowanie do</i></p>

poprawy, anulowanie zgłoszenia, przetwarzanie zgłoszenia, potwierdzenie zgłoszenia. Workflow obsługi zgłoszeń zdefiniowany jest w Aplikacji BPMS.

Po stronie Aplikacji BPMS identyfikuje się:

- *ILF dla instancji procesu obsługi zgłoszenia,*
- *ILF dla konfiguracji procesu obsługi zgłoszenia,*
- *EI dla utworzenia instancji procesu obsługi zgłoszenia,*
- *EI dla aktualizacji instancji procesu obsługi zgłoszenia,*
- *EI dla usunięcia instancji procesu obsługi zgłoszenia,*
- *EQ pobierająca stan instancji procesu obsługi zgłoszenia.*

Po stronie Aplikacji kancelaryjnej identyfikuje się:

- *EI rejestracji zgłoszenia,*
- *EI wycofania zgłoszenia,*
- *EQ podglądu zgłoszenia,*
- *EIF dla utworzenia instancji procesu obsługi zgłoszenia, bo korzysta z niego rejestracja zgłoszenia,*
- *EIF dla usunięcia instancji procesu obsługi zgłoszenia, bo korzysta z niego wycofanie zgłoszenia,*
- *EIF pobierająca stan instancji procesu obsługi zgłoszenia, bo korzysta z niego podgląd zgłoszenia.*

Po stronie Aplikacji kontrolingowej identyfikuje się:

- *EI wprowadzania danych zgłoszenia,*
- *EQ podglądu danych zgłoszenia,*
- *EI skierowania do poprawy zgłoszenia,*
- *EI anulowania zgłoszenia,*
- *EO przetwarzania zgłoszenia,*
- *EI potwierdzenie zgłoszenia,*
- *EIF dla aktualizacji instancji procesu obsługi zgłoszenia, bo korzysta z niego wprowadzanie, skierowanie do poprawy, przetwarzanie, potwierdzenie zgłoszenia,*
- *EIF dla usunięcia instancji procesu obsługi zgłoszenia, bo korzysta z niego anulowanie zgłoszenia,*
- *EIF pobierająca stan instancji procesu obsługi zgłoszenia, bo korzysta z niego podgląd danych zgłoszenia.*

5.3 Procesy Powtarzalne

Proces Powtarzalny to element grupy procesów, których przebieg, schemat interakcji oraz miejsce w procesie biznesowym są takie same. Procesy Powtarzalne w ramach tej samej grupy różnią się ściśle określonym elementem logiki biznesowej (regułą), wiążą się z wygenerowaniem określonego rezultatu np. komunikat błędu, sekcja dokumentu, składnik płatności, itp. Ze względu na swoją powtarzalność, specyfikacja poszczególnych Procesów Powtarzalnych w ramach pewnej grupy jest uproszczona, najczęściej ograniczona do specyficznych rezultatów tych procesów np. komunikatów błędu, są więc z nimi utożsamiane, np. z każdym komunikatem błędu utożsamiany jest proces sprawdzający, który może go wygenerować, z każdą sankcją utożsamiany jest proces, który ją wylicza itp..

Wymagania mogą wskazywać, że Elementarne Procesy mogą odpowiadać za wygenerowanie wielu w/w rezultatów. Oznacza to, że identyfikacja Procesu Powtarzalnego nie jest tożsama z identyfikacją Elementarnego Procesu. Z drugiej strony wymagania polegające na dodaniu lub zmianie Procesów Powtarzalnych, oznaczają zmianę lub dodanie Elementarnych Procesów. Istnieje zatem zależność pomiędzy liczbą dodawanych lub zmienianych Procesów Powtarzalnych, a liczbą i stopniem zmian Elementarnych Procesów, czasem Plików Danych, a co za tym idzie Rozmiarem Funkcjonalnym takiej zmiany.

ID reguły	IFPUG501: Wymiarowanie Procesów Powtarzalnych dla których wyznaczono współczynniki
Opis reguły	<p>Rozmiaru Funkcjonalnego zmiany polegającej na dodaniu lub zmianie Procesu Powtarzalnego w ramach tej samej grupy jest proporcjonalny do liczby dodawanych lub zmienianych Procesów Powtarzalnych, a współczynnik proporcjonalności, tożsamy z Rozmiarem Funkcjonalnym dodania lub zmiany Procesu Powtarzalnego, wynosi:</p> <ul style="list-style-type: none"> • dla grupy Błędy KK eWniosekPlus : 3,2 PF • dla grupy Błędy KA IACSPlus : 3,6 PF • dla grupy Nieprawidłowości KnM : 1 PF • dla grupy Generowanie sekcji decyzji : 6,6 PF • dla grupy Wstępne grupowanie powierzchni : 2 PF • dla grupy Przygotowanie danych do naliczania : 3 PF • dla grupy Agregowanie danych do płatności : 3 PF • dla grupy Wyznaczanie danych pośrednich : 2 PF • dla grupy Wyznaczanie sankcji : 4 PF • dla grupy Błędy KK IRZ : 2,9 PF • dla grupy Błędy KA Transfer IACSPlus : 2,5 PF • dla grupy Błędy KK Transfer eWniosekPlus : 1,6 PF • dla grupy Reguły walidacji raportów KnM : 0,46 PF <p>dla grup, dla których określono współczynnik proporcjonalności zgodnie z regułą IFPUG502, stosuje się tenże współczynnik proporcjonalności.</p> <p>Zmiany polegające na dodaniu lub zmianie Procesów Powtarzalnych, które nie należą do grup, dla których nie jest określony współczynnik proporcjonalności, wyznacza się w oparciu o identyfikację i wymiarowanie Elementarnych Procesów obejmujących ich realizację tych Procesów Powtarzalnych.</p> <p>Rozmiar zmiany polegający na usunięciu dowolnej liczby Procesów Powtarzalnych w ramach danej grupy, jest taki sam jak dodanie pojedynczego Procesu Powtarzalnego w ramach danej grupy.</p>
Przykład	<p><i>Zmiana polega na dodaniu 7 i modyfikacji 3 błędów Kontroli Kompletności eWniosekPlus. Rozmiar takiej zmiany oprogramowania wynosi 32 PF.</i></p>

	<p><i>Zmiana polega na dodaniu 5 Nieprawidłowości KnM wniosków płaszczowych. Rozmiar takiej zmiany oprogramowania wynosi 5 PF.</i></p> <p><i>Zmiana polega na usunięciu 13 Błędów KK IRZ. Rozmiar takiej zmiany wynosi 2,9 PF.</i></p>
--	--

ID reguły	IFPUG502: Wyznaczenie rozmiaru Procesów Powtarzalnych (współczynników)
Opis reguły	<p>Jeżeli w ramach funkcjonalności Aplikacji zidentyfikowano nową grupę Procesów Powtarzalnych, dla której nie określono rozmiaru (współczynnika) lub w ramach danej grupy znacząco zmienił się rozkład złożoności Procesów Powtarzalnych to dla takiej grupy można dokonać kalkulacji współczynnika (średniego rozmiaru Procesu Powtarzalnego należącego do danej grupy) na potrzeby kolejnych wycen obejmujących zmiany w obrębie danej grupy Procesów Powtarzalnych jeżeli grupa zawiera co najmniej 20 Procesów Powtarzalnych, przy czym do tej samej grupy mogą należeć Procesy Powtarzalne, które spełniają wszystkie poniższe warunki:</p> <ul style="list-style-type: none"> • są wykonywane na tym samym etapie procesu biznesowego, • są wykonywane przez tę samą Aplikację, • ich interakcja z użytkownikiem posiada ten sam schemat, • są rozróżnialne w dokumentacji analitycznej SIA, • są jednolicie specyfikowane w dokumentacji analitycznej SIA. <p>Rozmiar Procesu Powtarzalnego wyznaczany jest ze wzoru:</p> $w = \frac{R}{n}$ <p>gdzie:</p> <p style="padding-left: 40px;">R - Rozmiar Funkcjonalny całej grupy Procesów Powtarzalnych wyznaczony w oparciu o identyfikację i wymiarowanie unikalnych Elementarnych Procesów zgodnie z regułami Podręcznika, w tym regułę IFPUG503.</p> <p style="padding-left: 40px;">n – liczba Procesów Powtarzalnych w danej grupie.</p> <p>Wyznaczony współczynnik dla danej grupy może być stosowany po weryfikacji i zatwierdzeniu prawidłowości wyznaczenia wartości współczynnika przez obie Strony.</p>
Przykład	<p><i>Zmiana obejmuje wytworzenie obsługi nowego rodzaju dokumentu, dla którego uruchomiana będzie kontrola danych. Kontrola obejmuje sprawdzenie 80 reguł kontroli. Każda z nich odpowiada za wygenerowanie pojedynczego komunikatu błędu. W wyniku analizy wymagań zidentyfikowano 14 Elementarnych Procesów typu EO o rozmiarze 4, 5 Elementarnych Procesów typu EO o rozmiarze 5 i jeden Elementarny Proces typu EO o rozmiarze 7, które odpowiadają na wykonanie w/w reguł. Sumaryczny rozmiar funkcjonalności odpowiedzialnej za w/w kontrolę wynosi 88 (14*4+5*5+1*7). Rozmiar Procesu Powtarzalnego reprezentującego błąd w/w kontroli wynosi 88/80 = 1,1 PF. Po zatwierdzeniu prawidłowości wyznaczenia w/w wartości przez obie Strony, dodawanie lub zmianę błędów tej kontroli określa się na podstawie tak wyznaczonego współczynnika.</i></p>

ID reguły	IFPUG503: Kontrola danych
Opis reguły	<p>Funkcjonalność kontroli danych to rodzaj grupy Procesów Powtarzalnych, polegających na sprawdzeniu szeregu warunków i, kiedy są spełnione, wygenerowaniu odpowiednich komunikatów np. błędów. Pojedynczym Procesem Powtarzalnym jest tutaj proces związany z wygenerowaniem jednego typu komunikatu. Procesy Powtarzalne wchodzące w skład funkcjonalności kontroli identyfikuje się na podstawie unikatowych komunikatów generowanych przez tę funkcjonalność.</p> <p>Uruchamiana w tym samym czasie, kontrola polegająca na sprawdzeniu czy reguły poprawności danych wprowadzanych w pojedynczym formularzu (pojedynczej zakładce), które polegają na:</p> <ul style="list-style-type: none"> • braku danych w określonym polu formularza, ewentualnie w zależności od poprawnego wypełnienia, zaznaczenia lub nie wypełnienia innego pola formularza; • lub niezgodności wprowadzonych danych z określonym wyrażeniem regularnym; <p>to wykonanie tych reguł objęte jest przez jeden Elementarny Proces, bez względu na liczbę pól i komunikatów, które są generowane w ramach tej kontroli.</p> <p>Jeżeli taka sama reguła poprawności danych dotyczy różnych pól występujących w pojedynczym formularzu i jest ona uruchamiana dla tych pól w tym samym czasie, to jej wykonanie dla wszystkich tych pól objęte jest przez ten sam Elementarny Proces, bez względu na liczbę pól i komunikatów, które są generowane w wyniku wykonania tej reguły.</p> <p>Kontrola danych formularza, uruchamiana każdorazowo w wyniku wystąpienia określonego zdarzenia związanego z wprowadzaniem danych przez Użytkownika np. wprowadzaniu wartości określonego pola formularza, jest identyfikowana jako pojedynczy Elementarny Proces.</p>
Przykład	<p><i>Wprowadzane dane dokumentu składają się z następujących pól:</i></p> <ul style="list-style-type: none"> • <i>Imię – pole musi być wypełnione,</i> • <i>Nazwisko – pole musi być wypełnione,</i> • <i>PESEL – pole musi być wypełnione i składać się z samych cyfr, PESEL musi występować w rejestrze,</i> • <i>data złożenia – pole musi być wypełnione i musi mieć format daty,</i> • <i>czy występuje współwłaściciel - może być zaznaczony lub nie,</i> • <i>Imię współwłaściciela – pole musi być wypełnione, jeżeli zaznaczone jest, że występują współwłaściciel,</i> • <i>Nazwisko współwłaściciela – pole musi być wypełnione, jeżeli zaznaczone jest, że występują współwłaściciel,</i> • <i>PESEL współwłaściciela – pole musi być wypełnione, jeżeli zaznaczone jest, że występują współwłaściciel, PESEL współwłaściciel musi występować w rejestrze,</i> • <i>czy był wcześniejszy dokument – może być zaznaczone lub nie,</i> • <i>data złożenia wcześniejszego dokumentu – data złożenia wcześniejszego dokumentu musi być zaznaczona, jeżeli zaznaczono, że był wcześniejszy dokument, data złożenia wcześniejszego dokumentu musi być wcześniejsza niż data złożenia,</i> • <i>kwota wnioskowana – pole musi być wypełnione, musi być liczbą dodatnią, musi być niższa niż kwota limitu ,</i> • <i>uwagi – pole opcjonalne.</i>

	<p><i>Wszystkie warunki, jakie mają spełniać dane są sprawdzane w tym samym czasie (są jednocześnie uruchamiane).</i></p> <p><i>Funkcjonalność opisanej wyżej kontroli danych objęta jest następującymi Elementarnymi Procesami:</i></p> <p><i>EP kontrola kompletności:</i></p> <ul style="list-style-type: none"> • <i>czy Imię jest wypełnione,</i> • <i>czy Nazwisko jest wypełnione,</i> • <i>czy PESEL jest wypełnione i czy składa się z samych cyfr,</i> • <i>czy data złożenia jest wypełniona i czy ma format daty,</i> • <i>czy jeżeli jest zaznaczone jest, że występuje współwłaściciel, to Imię współwłaściciela jest wypełnione, ,</i> • <i>czy jeżeli jest zaznaczone jest, że występuje współwłaściciel, to Nazwisko współwłaściciela jest wypełnione,</i> • <i>czy jeżeli jest zaznaczone jest, że występuje współwłaściciel, to PESEL współwłaściciela jest wypełniony,</i> • <i>czy jeżeli jest zaznaczone jest, że złożono wcześniejszy dokument, to data złożenia wcześniejszego dokumentu jest zaznaczona i ma format daty</i> • <i>czy kwota wnioskowana – jest wypełniona i czy jest liczbą dodatnią.</i> <p><i>EP kontrola PESELA:</i></p> <ul style="list-style-type: none"> • <i>czy PESEL występuje w rejestrze,</i> • <i>czy PESEL współwłaściciela występuje w rejestrze.</i> <p><i>EP kontrola daty złożenia:</i></p> <ul style="list-style-type: none"> • <i>czy data złożenia wcześniejszego dokumentu jest wcześniejsza niż data złożenia.</i> <p><i>EP kontrola kwoty</i></p> <ul style="list-style-type: none"> • <i>czy kwota jest niższa niż kwota limitu.</i>
--	--

5.4 Przetwarzanie wsadowe

Przez przetwarzanie wsadowe rozumiemy przetwarzanie danych przez oprogramowanie, które nie wymaga interakcji z użytkownikiem. Procesy wsadowe, to elementy przetwarzania wsadowego, które mogą być uruchamiane niezależnie od innych, podobnych sobie elementów. W ramach procesu wsadowego interakcja z użytkownikiem ogranicza się do uruchomienia procesu lub następuje w wyniku zajścia określonego zdarzenia np. nadejścia momentu w czasie zdefiniowanego w harmonogramie dla danego przetwarzania wsadowego. Dane niezbędne do wykonania procesu wsadowego, w tym parametry procesu odczytywane są z pamięci trwałej. Rezultaty wykonania procesu wsadowego, w tym komunikaty błędów, zapisywane są w pamięci trwałej.

ID reguły	IFPUG504: Wymiarowanie procesów wsadowych
Opis reguły	<p>Unikatowy pod względem przetwarzanych Plików Danych oraz logiki biznesowej proces wsadowy identyfikowany jest jako pojedynczy Elementarny Proces typu EI, który posiada tylko 1 DET, reprezentujący sygnał uruchamiający.</p> <p>Parametry procesu wsadowego identyfikowane są jako odrębny FTR.</p> <p>Jeżeli proces wsadowy generuje komunikaty lub rejestruje zdarzenia związane z przetwarzaniem danych, to są one identyfikowane jako odrębny, pojedynczy FTR.</p>

Przykład	<p><i>Proces naliczania płatności uruchamiany jest wsadowo dla spraw, które mają odpowiedni status. Zbiór naliczanych spraw można ograniczyć podając maski spraw, które powinny być pominięte przy naliczaniu. Przy naliczaniu płatności dla danej sprawy mogą wystąpić błędy.</i></p> <p><i>Dla funkcjonalności naliczania identyfikowany jest:</i></p> <ul style="list-style-type: none"> • <i>EP naliczanie, który posiada 1 DET i posiada co najmniej FTRy reprezentujące: naliczane sprawy, parametry naliczania, błędy naliczania</i> • <i>ILF parametry procesu naliczania</i> • <i>ILF błędy procesu naliczania</i>
----------	--

5.5 Wymagania Technologiczne

Wymagania, które polegają na wprowadzeniu lub zmianie ograniczeń dla danej funkcjonalności i wiążą się z ulepszeniem lub przebudową sposobu realizacji (refaktoringiem) istniejącej funkcjonalności, poprzez zastosowanie określonego rozwiązania technicznego, wzorca projektowego, specyfikacji technicznej lub zasad projektowych, będą nazywane dalej Wymaganiami Technologicznymi.

Rozwiązania, praktyki lub standardy, których wprowadzenie jest przedmiotem Wymagania Technologicznego muszą należeć do jednej ze zdefiniowanych niżej kategorii, nazywanych dalej Warstwami Technologicznymi:

- środowisko programistyczne,
- architektura logiczna, wzorce, wytyczne,
- UX i interfejs użytkownika.

„Środowisko programistyczne” obejmuje zastosowanie określonego oprogramowania standardowego pełniącego funkcję środowiska wykonawczego w rozumieniu pojęcia ExecutionEnvironment ze specyfikacji UML 2.X czy oprogramowania typu middleware np. serwera bazy danych, serwera aplikacyjnego, silnika bazy danych, zastosowanie określonych frameworków lub bibliotek programistycznych, API, gotowych komponentów oprogramowania, oprogramowania firm trzecich.

„Architektura logiczna, wzorce, wytyczne” obejmuje stosowanie określonych wzorców projektowych lub architektonicznych, algorytmów, standardów i technologii w rozumieniu specyfikacji lecz nie gotowych rozwiązań, wytycznych dotyczących projektowania rozwiązań, dekompozycji, organizacji kodu źródłowego (np. wydzielenia określonej warstwy), zależności pomiędzy komponentami, itp. Przykładami Standardów Technologicznych należących do tej warstwy są: stosowanie architektury opartej o mikrousługi, Blockchain, SSO (single sign-on), SPA (single-page application), itp.

„UX i interfejs użytkownika” dotyczy zmian związanych z interfejsem użytkownika, wygodą użytkownika, wyglądem elementów, sposobem interakcji, np.: stosowanie określonej kolorystyki interfejsu użytkownika, stosowanie paska postępu przy przesyłaniu dużych ilości danych, miejsce wyświetlania komunikatów, znikanie komunikatów, możliwość wykonania czynności „przeciągnij i upuść” na określonych elementach interfejsu użytkownika.

Koszt realizacji Wymagań Technologicznych jest określany na podstawie wzoru:

$$RF_T = \sum_{i=1}^W RF_i \cdot w_i$$

gdzie:

RF_T – rozmiar Wymagań Technologicznych,

W – liczba Warstw Technologicznych,

RF_i – rozmiar Elementarnych Procesów reprezentujących funkcjonalność, którą ulepszono lub przebudowano w zakresie i-tej warstwy technologicznej, zidentyfikowanych zgodnie z niniejszym Podręcznikiem,

w_i – współczynnik wpływu i-tej warstwy technologicznej, określony w Tabeli 14. Współczynnik wpływu warstwy technologicznej.

Tabela 14. Współczynnik wpływu warstwy technologicznej.

Warstwa Technologiczna	Współczynnik wpływu (M_i)
środowisko programistyczne	0,3
architektura logiczna, wzorce, wytyczne	0,3
UX i interfejs użytkownika	0,3

Przykład:

Zdefiniowano następujące Wymagania Technologiczne:

1. Zmiana interakcji obsługi formularzy wprowadzania wniosków. Rozmiar Elementarnych Procesów związanych z wprowadzaniem wniosków wynosi 100 PF.
2. Zmiana obsługi paska postępu w funkcjonalności obejmującej import plików xml. Rozmiar Elementarnych Procesów obejmujących import plików xml wynosi 80 PF, przy czym 40 PF spośród tej funkcjonalności związana jest z obsługą formularzy wprowadzania wniosków.
3. Zastosowanie biblioteki React.JS do funkcjonalności związanej z wprowadzaniem wniosków (tych samych co w pkt.1).

Wymagania 1 i 2 odnoszą się do tej samej Warstwy Technologicznej (UX i interfejs użytkownika) i dotyczą sumarycznie funkcjonalności o rozmiarze 140 PF. Funkcjonalność o rozmiarze 40 PF jednocześnie jest funkcjonalnością wprowadzania wniosków jak i funkcjonalnością obejmującą import plików, a zatem dotyczą jej zastosowanie rozwiązań zdefiniowanych zarówno w wymaganiu 1 jak i 2, jednak nie wpływa to na rozmiar wymagania, do wyznaczenia rozmiaru wystarczy określenie unikatowej funkcjonalności, której zmiany odnoszą się do danej warstwy.

Wymaganie 3 odnosi się do innej warstwy (środowisko programistyczne) i dotyczy funkcjonalności wprowadzania o rozmiarze 100 PF.

Dla warstwy (architektura logiczne, wzorce, wytyczne) nie zdefiniowano żadnych wymagań, Standardy Technologiczne w ramach tej warstwy nie będą miały być zastosowane w żadnej funkcjonalności (0 PF).

Rozmiar wymagań 1, 2 i 3 wynosi zatem $140 * 0,3 + 100 * 0,3 = 42 + 30 = 72$ PF.

Uwaga: Realizację Wymagania Technologicznego należy rozumieć jako częściową, ponowną implementację istniejącej funkcjonalności, Wymagania Technologiczne nie odnoszą się do zastosowania określonych rozwiązań w nowej funkcjonalności. Koszt związany z zastosowaniem określonych rozwiązań w nowej funkcjonalności uznaje się za wliczony w cenę Punktu Funkcyjnego.

6 Model IFPUG

6.1 Ogólne zasady przygotowywania i utrzymywania modelu Artefaktów IFPUG

Proces wyznaczenia Rozmiaru Funkcjonalnego będącego podstawą wyceny Zmiany musi być udokumentowany przy pomocy Modelu IFPUG.

Model IFPUG jest przygotowywany i przekazywany w postaci repozytoriów aplikacji Enterprise Architekt (EA).

Model IFPUG dla Zmiany jest modelem Artefaktów IFPUG, a także zmian Artefaktów IFPUG, które są podstawą Wyceny danej Zmiany.

Wszystkie Modele IFPUG dla Zmian dotyczących tej samej Aplikacji muszą być spójne, tzn. muszą bazować na tym samym zbiorze Artefaktów IFPUG oraz musi występować ciągłość pomiędzy Zmianami, tzn. jeżeli w wyniku różnych Zmian zmieniany jest ten sam artefakt, to w Zmianie następującej podlega wersja artefaktu, która jest wynikiem Zmiany poprzedzającej.

Wszystkie modele IFPUG dla Zmian dotyczących tej samej Aplikacji powinny być przygotowywane, utrzymywane i przekazywane w tym samym projekcie EA.

Jeżeli Zmiana obejmuje modyfikację lub usunięcie Pliku Danych lub Elementarnego Procesu, który do tej pory nie występował w modelu, to artefakt ten musi zostać odtworzony w postaci sprzed modyfikacji lub usunięcia tego artefaktu w celu zamodelowania zmian lub usunięcia zgodnie z zasadami opisanymi poniżej.

Wszystkie Pliki Danych i Elementarne Procesy w Modelu IFPUG muszą mieć nadane identyfikatory.

W przypadku zmienianych Plików Danych i Elementarnych Procesów, Model IFPUG musi zawierać zarówno wersję artefaktu sprzed zmiany, jak i po zmianie.

Każdy występujący w Modelu IFPUG Plik Danych i Elementarny Proces musi mieć nadany swój unikalny, niezmienny identyfikator w postaci xx-yyyy gdzie:

- xx – unikatowy kod Aplikacji ARiMR,
- yyyy – unikatowy numer elementu modelu.

6.2 Modelowanie Plików Danych

Pliki Danych oraz wersje Plików Danych są modelowane jako zbiory klas powiązanych ze sobą relacją kompozycji. Rekord nadrzędny Pliku Danych jest modelowany przy pomocy klasy ze stereotypem «ILF» lub «EIF» (w zależności od typu Pliku Danych), nazwa tej klasy powinna odzwierciedlać nazwę zidentyfikowanego Pliku Danych, pole Alias tej klasy powinno

zawierać identyfikator danego Pliku Danych. Pozostałe rekordy Plików Danych są modelowane jako klasy w relacji kompozycji z klasą reprezentującą rekord nadrzędny. Nazwy tych klas reprezentują nazwę rekordu.

Relacje pomiędzy Plikami Danych są modelowane jako asocjacje klas ze wskazaniem kierunku. Atrybuty Pliku Danych (DETy) są modelowane jako atrybuty klas stanowiących danych Plik Danych, bez określania ich typów oraz opisów, chyba że opis jest niezbędny, by prawidłowo zidentyfikować dany atrybut w Specyfikacji.

W przypadku Plików Danych zawierających duże liczby DETów, atrybuty klas mogą reprezentować grupy atrybutów, lecz w takim przypadku, określana jest liczba DETów reprezentowana przez dany atrybut klasy poprzez określenie licznosci atrybutu (pola „Lower bound” i „Upper bound” opisu atrybutu).

Atrybuty związków pomiędzy Plikami Danych nie są modelowane dodatkowo, ponieważ są odzwierciedlone poprzez asocjacje.

6.3 Modelowanie Elementarnych Procesów

Elementarne Procesy oraz wersje Elementarnych Procesów są modelowane jako klasy ze stereotypami określającymi typy Elementarnych Procesów, czyli «EI», «EQ» oraz «EO». Nazwa tej klasy powinna odzwierciedlać nazwę Elementarnego Procesu, która powinna odnosić się do głównego celu Użytkownika realizowanego przy pomocy danego EP. Pole Alias powinien zawierać identyfikator danego EP.

DETy Elementarnych Procesów są modelowane jako atrybuty w/w klas.

DETy EP, które odpowiadają DETom PD odczytywanych lub zapisywanych w ramach danego EP w określonych PD, oznaczane są stereotypem «FTR».

DETy EP, które odpowiadają danym inicjującym dany EP, oznaczane są stereotypem «inicjacja».

DETy EP, które odpowiadają akcjom uruchamianym z poziomu danego EP, oznaczane są stereotypem «akcja».

DETy EP, które odpowiadają akcjom polegającym na uruchomieniu innego EP, mają nadawany typ: typem tym jest klasa reprezentująca uruchamiany EP.

DET EP, który reprezentuje komunikaty wyświetlane w ramach EP, oznaczane są stereotypem «komunikat».

FTRy Elementarnych Procesów są modelowane jako asocjacje skierowane do klas reprezentujących Pliki Danych, do których EP się odwołują, ze stereotypem «FTR»

6.3.1 Modelowanie Procesów Powtarzalnych

Procesy Powtarzalne oraz wersje Procesów Powtarzalnych należące do tej samej grupy, modelowane są jako klasy ze stereotypem «PP». Nazwa tej klasy powinna odzwierciedlać nazwę grupy Procesów Powtarzalnych. Pole Alias powinien zawierać identyfikator danego Procesu Powtarzalnego.

W przypadku Procesów Powtarzalnych nie modeluje się DETów, ani FTRów.

Wartość współczynnika proporcjonalności dla danej grupy powinien być zapisany jako wartość inicjalna atrybutu oznaczonego stereotypem «współczynnik». Klasa powinna zawierać dokładnie jeden taki atrybut.

Procesy Powtarzalne lub podgrupy Procesów Powtarzalnych należące do danej grupy modeluje się jako atrybuty klasy reprezentującej grupę danych Procesów Powtarzalnych.

W przypadku atrybutów modelujących podgrupy Procesów Powtarzalnych określana jest liczba Procesów Powtarzalnych reprezentowana przez dany atrybut poprzez określenie licznosci atrybutu (pola „Lower bound” i „Upper bound” opisu atrybutu). W szczególnym przypadku klasa reprezentująca grupę Procesów Powtarzalnych może zawierać jeden atrybut reprezentujący wszystkie Procesy Powtarzalne danej grupy. Licznosc takiego atrybutu oznacza liczbę wszystkich Procesów Powtarzalnych w całej grupie.

6.4 Rozszerzanie modelu IFPUG o nową Zmianę

Modelu IFPUG powinien obejmować wszystkie dodawane, usunięte i zmienione Pliki Danych oraz Elementarne Procesy w ramach danej Zmiany.

W celu uwzględnienia w Modelu IFPUG nowej Zmiany należy:

- utworzyć tag (tagged value) będący identyfikatorem danej zmiany,
- utworzyć pakiet o takiej nazwie jak identyfikator danej zmiany w korzeniu głównym modelu (pakiet ten będziemy nazywać dalej Pakietem Zmiany).

Pakiet Zmiany powinien zawierać wszystkie:

- Pliki Danych oraz Elementarne Procesy dodawane w ramach Zmiany,
- wersje zmienianych Plików Danych oraz Elementarnych Procesów po zmianie,
- diagramy ilustrujące dodawane, zmieniane oraz usuwane Pliki Danych i Elementarne Procesy,
- opcjonalnie: wymagania funkcjonalne wchodzące w zakres danej Zmiany

Wewnętrzna struktura Pakietu Zmiany powinna odzwierciedlać funkcjonalną strukturę aplikacji i powinna być taka sama dla każdej Zmiany danej Aplikacji, chyba że w wyniku Zmiany zmieni się struktura Aplikacji, np. zostanie wydzielony osobny moduł.

6.4.1 Dodawanie Plików Danych w ramach Zmiany

W celu zamodelowania Pliku Danych dodawanego w ramach Zmiany należy dodać klasy reprezentujące ten Plik Danych w odpowiednim miejscu struktury Pakietu Zmiany.

Klasy te powinny być umieszczone na diagramie występującym w Pakiecie Zmiany, na którym powinny być oznaczone kolorem **zielonym**.

Klasę reprezentującą nadrzędny rekord dodawanego Pliku Danych należy oznaczyć Tagiem Zmiany, który powinien przyjąć wartość D np. P002=D.

Jeżeli w modelu specyfikowane są wymagania funkcjonalne, to Klasa reprezentująca nadrzędny rekord dodawanego Pliku Danych powinna być powiązana relacją realizacji («realize») z wymaganiem, na podstawie, którego dodano Plik Danych.

6.4.2 Dodawanie Elementarnych Procesów w ramach Zmiany

W celu zamodelowania Elementarnego Procesu dodawanego w ramach Zmiany należy dodać klasę reprezentującą ten Elementarny Proces, w odpowiednim miejscu struktury Pakietu Zmiany.

Klasa ta powinna być umieszczone na diagramie występującym w Pakiecie Zmiany, na którym powinna być oznaczona kolorem **zielonym**. Na tym samym diagramie powinny być umieszczone klasy reprezentujące nadrzędne rekordy Plików Danych, do których odwołuje się EP, tak aby na diagramie widoczne były asocjacje reprezentujące te odwołania (FTRy).

Jeżeli Pliki Danych, do których odwołują się Elementarne Procesy nie występują w modelu, a ich dodanie nie jest przedmiotem Zmiany, to powinny być odtworzone zgodnie z zasadami opisanymi w rozdziale 6.5

Klasę reprezentującą dodawany Elementarny Proces należy oznaczyć Tagiem Zmiany, który powinien przyjąć wartość D np. P002=D

Jeżeli w modelu specyfikowane są wymagania funkcjonalne, to Klasa reprezentująca dodawany Elementarny Proces powinna być powiązana relacją realizacji («realize») z wymaganiem, na podstawie, którego dodano Elementarny Proces.

6.4.3 Modyfikacja Plików Danych w ramach Zmiany

W celu zamodelowania Pliku Danych modyfikowanego w ramach Zmiany należy dodać wszystkie klasy reprezentujące nową wersję Pliku Danych, w odpowiednim miejscu struktury Pakietu Zmiany.

Klasy te nimi powinny być umieszczone na diagramie występującym w Pakiecie Zmiany, na którym powinny być oznaczone kolorem **niebieskim**. Na tym samym diagramie powinny być umieszczone klasy reprezentujące zmienianą, starą wersję Pliku Danych, oznaczone kolorem **szarym**.

Nowa wersja modyfikowanego PD powinna mieć taki sam identyfikator w polu Alias, co stara wersja tego PD.

Jeżeli modyfikowany Plik Danych nie występuje w modelu to zmieniana, stara wersja modyfikowanego PD powinna być odtworzona zgodnie z zasadami opisanymi w rozdziale 6.5

Pomiędzy klasami reprezentującymi nadrzędne rekordy w/w wersji modyfikowanego Pliku Danych należy utworzyć relację «trace» skierowaną z nowej do starej wersji Pliku Danych. Relacja ta powinna być widoczna na diagramie.

Klasę reprezentującą nadrzędny rekord nowej wersji modyfikowanego Pliku Danych oznaczyć Tagiem Zmiany, który powinien przyjąć wartość M np. P002=M.

Jeżeli w modelu specyfikowane są wymagania funkcjonalne, to Klasa reprezentująca nadrzędny rekord nowej wersji modyfikowanego Pliku Danych powinna być powiązana relacją realizacji («realize») z wymaganiem, na podstawie, którego zmodyfikowano Plik Danych.

DETy Pliku Danych dodawane lub przeniesione do innego RETa w ramach Zmiany oznaczamy w **nowej** wersji modyfikowanego Pliku Danych poprzez nadanie im wartości inicjalnej, odpowiednio: „D” (dodawane) i „M” (przeniesione).

DETy Pliku Danych usuwane w ramach Zmiany oznaczamy w **starej** wersji modyfikowanego Pliku Danych poprzez nadanie im wartości inicjalnej „U”.

Nie można modyfikować Plików Danych, które zostały już usunięte lub które reprezentują archiwalne wersje zmienionych Plików Danych. Ta sama wersja Pliku Danych nie może być modyfikowana w wyniku więcej niż jednej Zmiany. W Modelu IFPUG może występować tylko jedna aktualna wersja tego samego Pliku Danych (taka, która nie została zmodyfikowana w wyniku żadnej Zmiany, nie jest wersją aktualną).

6.4.4 Modyfikacja Elementarnych Procesów w ramach Zmiany

W celu zamodelowania Elementarnego Procesu modyfikowanego w ramach Zmiany należy dodać klasę reprezentującą nową wersję Elementarnego Procesu, w odpowiednim miejscu struktury Pakietu Zmiany.

Klasy ta powinna być umieszczona na diagramie występującym w Pakiecie Zmiany, na którym powinna być oznaczona kolorem **niebieskim**. Na tym samym diagramie powinna być umieszczona klasa reprezentująca zmienianą, starą wersję Elementarnego Procesu, oznaczona kolorem **szarym**. Na tym samym diagramie powinny być umieszczone klasy reprezentujące nadrzędne rekordy wersji Plików Danych, do których odwołują się obydwie wersje EP, tak aby na diagramie widoczne były asocjacje reprezentujące te odwołania (FTRy).

Nowa wersja modyfikowanego EP powinna mieć taki sam identyfikator w polu Alias, co stara wersja tego EP.

Jeżeli modyfikowany Elementarny Proces nie występuje w modelu to zmieniana, stara wersja modyfikowanego EP powinna być odtworzona zgodnie z zasadami opisanymi w rozdziale 6.5

Pomiędzy klasami reprezentującymi w/w wersje modyfikowanego Elementarnego Procesu należy utworzyć relację «trace» skierowaną z nowej do starej wersji Elementarnego Procesu. Relacja ta powinna być widoczna na diagramie.

Klasę reprezentującą nową wersję modyfikowanego Elementarnego Procesu należy oznaczyć Tagiem Zmiany, który powinien przyjąć wartość M np. P002=M.

Jeżeli w modelu specyfikowane są wymagania funkcjonalne, to Klasa reprezentująca modyfikowany Elementarny Proces powinna być powiązana relacją realizacji («realize») z wymaganiem, na podstawie, którego zmodyfikowano Elementarny Proces.

DETy Pliku Danych dodawane lub zmienione w ramach Zmiany oznaczamy w **nowej** wersji modyfikowanego Elementarnego Procesu poprzez nadanie im wartości inicjalnej, odpowiednio: „D” (dodawane) i „M” (zmienione).

DETy Elementarnego Procesu usuwane w ramach Zmiany oznaczamy w **starej** wersji modyfikowanego Elementarnego Procesu poprzez nadanie im wartości inicjalnej „U”.

Nie można modyfikować Elementarnych Procesów, które zostały już usunięte lub które reprezentują archiwalne wersje zmienionych Elementarnych Procesów. Ta sama wersja Elementarnego Procesu nie może być modyfikowana w wyniku więcej niż jednej Zmiany. W Modelu IFPUG może występować tylko jedna aktualna wersja tego samego Elementarnego Procesu (taka, która nie została zmodyfikowana w wyniku żadnej Zmiany, nie jest archiwalną wersją).

6.4.5 Usuwanie Plików Danych w ramach Zmiany

W celu zamodelowania Pliku Danych usuwanego w ramach Zmiany należy klasę reprezentującą nadrzędny rekord usuwanego Pliku Danych umieścić na diagramie występującym w Pakiecie Zmiany, na którym powinna być oznaczona kolorem **czerwonym**.

Klasę reprezentującą nadrzędny rekord usuwanego Pliku Danych oznaczyć Tagiem Zmiany, który powinien przyjąć wartość U np. P002=U

Jeżeli w modelu specyfikowane są wymagania funkcjonalne, to Klasa reprezentująca nadrzędny rekord usuwanego Pliku Danych powinna być powiązana relacją realizacji («realize») z wymaganiem, na podstawie, którego usunięto Plik Danych.

Jeżeli usuwane Pliki Danych nie występują w modelu to powinny być odtworzone zgodnie z zasadami opisanymi w rozdziale 6.5

Nie można usuwać Plików Danych, które zostały już usunięte lub które reprezentują archiwalne wersje zmienionych Plików Danych.

6.4.6 Usuwanie Elementarnych Procesów w ramach Zmiany

W celu zamodelowania Elementarnych Procesów usuwanego w ramach Zmiany należy klasę reprezentującą usuwany Elementarny Proces umieścić na diagramie występującym w Pakiecie Zmiany, na którym powinna być oznaczona kolorem **czerwonym**.

Klasę reprezentującą usuwany Elementarny Proces należy oznaczyć Tagiem Zmiany, który powinien przyjąć wartość U np. P002=U.

Jeżeli w modelu specyfikowane są wymagania funkcjonalne, to Klasa reprezentująca usuwany Elementarny Proces powinna być powiązana relacją realizacji («realize») z wymaganiem, na podstawie, którego usunięto Elementarny Proces.

Jeżeli usuwane Elementarne Procesy nie występują w modelu, to powinny być odtworzone zgodnie z zasadami opisanymi w rozdziale 6.5

Nie można usuwać Elementarnych Procesów, które zostały już usunięte lub które reprezentują archiwalne wersje zmienionych Elementarnych Procesów.

6.4.7 Zmiany grup Procesów Powtarzalnych

W celu zamodelowania grupy Procesów Powtarzalnych modyfikowanych w ramach Zmiany należy dodać klasę reprezentującą nową wersję grupy Procesów Powtarzalnych, w odpowiednim miejscu struktury Pakietu Zmiany.

Klasa ta powinna być umieszczona na diagramie występującym w Pakiecie Zmiany, na którym powinna być oznaczona kolorem **niebieskim**. Na tym samym diagramie powinna być umieszczona klasa reprezentująca zmienianą, starą wersję grupy Procesów Powtarzalnych, oznaczona kolorem **szarym**.

Nowa wersja modyfikowanej grupy Procesów Powtarzalnych powinna mieć taki sam identyfikator w polu Alias, co stara wersja tej grupy.

Jeżeli modyfikowana grupa Procesów Powtarzalnych nie występuje w modelu to zmieniana, stara wersja modyfikowanej grupy powinna być odtworzona zgodnie z zasadami opisanymi w rozdziale 6.5

Pomiędzy klasami reprezentującymi w/w wersje modyfikowanej grupy Procesów Powtarzalnych należy utworzyć relację «trace» skierowaną z nowej do starej wersji grupy. Relacja ta powinna być widoczna na diagramie.

Klasę reprezentującą nową wersję modyfikowanej grupy Procesów Powtarzalnych należy oznaczyć Tagiem Zmiany, który powinien przyjąć wartość M np. P002=M.

Jeżeli w modelu specyfikowane są wymagania funkcjonalne, to Klasa reprezentująca nową wersję modyfikowanej grupy Procesów Powtarzalnych powinna być powiązana relacją realizacji («realize») z wymaganiem, na podstawie, którego zmodyfikowano tę grupę.

Jeżeli w ramach Zmiany, do danej grupy Procesów Powtarzalnych dodawane są lub zmieniane Procesy Powtarzalne modelowane przez pojedynczy atrybut, to atrybut ten oznaczamy w **nowej** wersji modyfikowanej grupy poprzez nadanie im wartości inicjalnej, odpowiednio: „D” (dodawane) i „M” (zmienione).

Jeżeli w ramach Zmiany, z danej grupy Procesów Powtarzalnych usuwane są Procesy Powtarzalne modelowane przez pojedynczy atrybut, to atrybut ten oznaczamy w **starej** wersji modyfikowanej grupy poprzez nadanie mu wartości inicjalnej „U”.

Jeżeli w ramach Zmiany do danej grupy Procesów Powtarzalnych dodawane są, zmieniane lub usuwane Procesy Powtarzalne w ramach podgrupy Procesów Powtarzalnych modelowanej przez pojedynczy atrybut, to atrybut ten oznaczamy w **nowej** wersji modyfikowanej grupy poprzez nadanie im wartości inicjalnej, poprzez:

- określenie liczby Procesów Powtarzalnych dodawanych w ramach podgrupy i dostawienie do niej litery „D”,
- określenie liczby Procesów Powtarzalnych modyfikowanych w ramach podgrupy i dostawienie do niej litery „M”,
- określenie liczby Procesów Powtarzalnych usuwanych w ramach podgrupy i dostawienie do niej litery „U”.

Jeżeli w ramach podgrupy jednocześnie są dodawane, modyfikowane lub usuwane są Procesy Powtarzalne, to w/w liczby są wymieniane po przecinku.

Przykładowo, jeżeli atrybutom reprezentującym podgrupy Procesów Powtarzalnych w nowych wersjach modyfikowanej grupy Procesów Powtarzalnych, nadano wartość inicjalną:

- „10D” – to oznacza, że do danej podgrupy dodano 10 Procesów Powtarzalnych, licznosc tej podgrupy powinna być o 10 większa,
- „5M” – to oznacza, że w danej podgrupie zmieniono 5 Procesów Powtarzalnych, licznosc tej podgrupy pozostaje bez zmian,
- „7U” – to oznacza, że w danej podgrupie usunięto 7 Procesów Powtarzalnych, licznosc tej podgrupy powinna być o 7 mniejsza,
- „10D, 7U” – to oznacza, że w danej podgrupie dodano 10 oraz usunięto 7 Procesów Powtarzalnych, licznosc tej podgrupy powinna być o 3 większa (10 dodanych -7 usuniętych),
- „10D, 5M, 7U” – to oznacza, że w danej podgrupie dodano 10, zmodyfikowano 5 oraz usunięto 7 Procesów Powtarzalnych, licznosc tej podgrupy powinna być o 3 większa (10 dodanych -7 usuniętych).

6.4.8 Dodawanie funkcjonalności kampanijnej

Funkcjonalność kampanijna to funkcjonalność, której wiele wersji działa jednocześnie w Aplikacji, przy czym wersje te są dedykowane do przetwarzania rozłącznych podzbiorów danych, np. wniosków złożonych w różnych latach. Kolejne warianty funkcjonalności są wprowadzane, w momencie zmiany reguł obsługi np. dla nowej kampanii naboru wniosków. Kolejne warianty funkcjonalności kampanijnej są pod wieloma względami do siebie zbliżone, mają wiele elementów wspólnych, dlatego przy wytwarzaniu nowej wersji bazuje się na wcześniejszej wersji, przykładowo wymagania definiuje

się poprzez określenie czym różni się nowa wersja funkcjonalności od poprzedniej, opis analityczny nowej wersji tworzy się na bazie opisu analitycznego poprzedniej wersji, itp.

Powyższe zależności pomiędzy wersjami funkcjonalności kampanijnej mają także wpływ na modelowanie funkcjonalności kampanijnej.

Pliki Danych, Elementarne Procesy oraz grupy Procesów Powtarzalnych dodawane w ramach nowej wersji funkcjonalności kampanijnej (dla nowej kampanii) oznaczane są Tagiem Zmiany, który przyjmuje wartość identyfikatora danej kampanii np. P002 = K2023 (w odróżnieniu od funkcjonalności niekampanijnej, dla której przyjmują wartość D).

Przy czym mogą tu wystąpić następujące możliwości:

- dodawany element nie występował we wcześniejszej wersji,
- dodawany element występował we wcześniejszej wersji, ale uległ zmianie,
- dodawany element występował we wcześniejszej wersji i nie uległ zmianie.

W przypadku kiedy dodawany element nie występował we wcześniejszej wersji, nowy element jest dodawany do Pakietu Zmiany i oznaczany j.w. Nowy element musi być widoczny na diagramie umieszczonym w Pakiecie Zmiany.

W przypadku kiedy dodawany element występował we wcześniejszej wersji, ale uległ zmianie, nowy element jest dodawany do Pakietu Zmiany, oznaczany j.w., a dodatkowo pomiędzy elementami w starej i nowej wersji tworzona jest relacja «trace» skierowana z elementu w nowej wersji funkcjonalności (nowej kampanii) do elementu w starej wersji funkcjonalności (starej kampanii), na tych samych zasadach jak w przypadku modyfikacji elementu pomiędzy nową, a starą wersją elementu. Obydwie wersje elementów oraz relacja muszą być widoczne na diagramie umieszczonym w Pakiecie Zmiany.

Jeżeli element wcześniejszej wersji funkcjonalności nie występował w modelu to powinien być odtworzony zgodnie z zasadami opisanymi w rozdziale 6.5.

W przypadku kiedy dodawany element występował we wcześniejszej wersji i nie uległ zmianie, nie jest tworzony nowy element, a jedynie element w starej wersji funkcjonalności jest oznaczany j.w. i powinien być widoczny na diagramie umieszczonym w Pakiecie Zmiany.

Zasady eksponowania elementów reprezentujących funkcjonalność kampanijną są takie same jak dla pozostałej funkcjonalności.

Zasady modelowania modyfikacji i usuwania elementów reprezentujących funkcjonalność kampanijną są takie same jak dla pozostałej funkcjonalności.

6.5 Odtwarzanie elementów Modelu IFPUG

W celach określenia Rozmiaru Funkcjonalnego całej aplikacji lub wyspecyfikowania niektórych zmian może zająć potrzeba odtworzenia Plików Danych, Elementarnych Procesów czy grup Procesów Powtarzalnych w Modelu IFPUG na podstawie istniejącego oprogramowania.

Wszystkie odtwarzane Pliki Danych, Elementarne Procesy oraz grupy Procesów Powtarzalnych powinny być umieszczane w pakiecie o nazwie „Bazowe”, jego struktura powinna odzwierciedlać funkcjonalną strukturę aplikacji, analogicznie jak w przypadku Pakietów Zmian.

6.6 Przykład Modelu IFPUG

Na rysunku Rysunek 4. Struktura pakietów przykładowego Modelu IFPUG przedstawiono strukturę pakietów Modelu IFPUG utworzonego na podstawie trzech Zmian, oznaczonych w niniejszym przykładzie jako P001, P002 oraz P003.

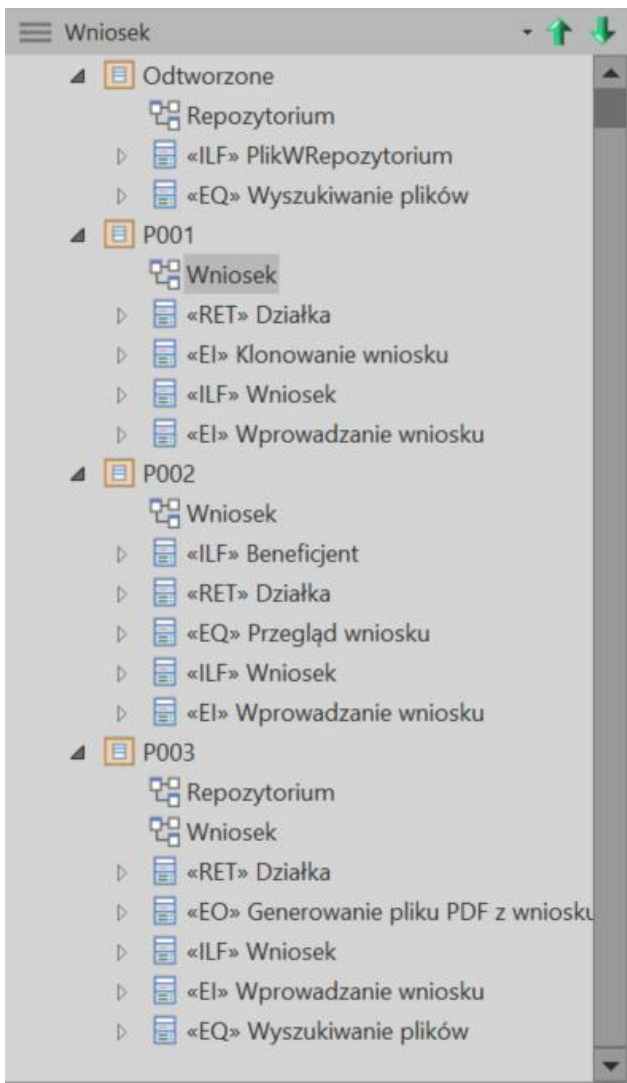

Rysunek 4. Struktura pakietów przykładowego Modelu IFPUG

W ramach Zmiany P001:

- dodano nowy Plik Danych Wniosek,
- dodano 2 nowe Elementarne Procesy: Wprowadzanie wniosku oraz Klonowanie wniosku.

PD Wniosek jest typu ILF i składa się z 2 RETów (nadrzędny oraz reprezentujący dane działki rolnej) oraz 6 DETów.

Obydwa EP są typy EI i obydwu korzystają z jednego EP Wniosek, czyli każdy posiada jeden FTR.

EP Wprowadzanie wniosku posiada 8 DETów, 6 z nich to dane wniosku zapisywane w ILF Wniosek, zostały oznaczone stereotypem FTR, jeden oznacza komunikat (stereotyp: komunikat), a jeden akcję zapisu wniosku (stereotyp: akcja).

EP Klonowanie wniosku posiada 2 DETy jeden odpowiada informacji inicjującej proces (stereotyp: inicjacja), a drugi komunikatowi potwierdzającemu operację (stereotyp: komunikat).

Diagram ilustrujący Model IFPUG dla Zmiany P001 został przedstawiony na rysunku Rysunek 5. Diagram ilustrujący Model IFPUG dla Zmiany P001. Wszystkie elementy są dodawane w ramach zmiany, dlatego mają kolor zielony.

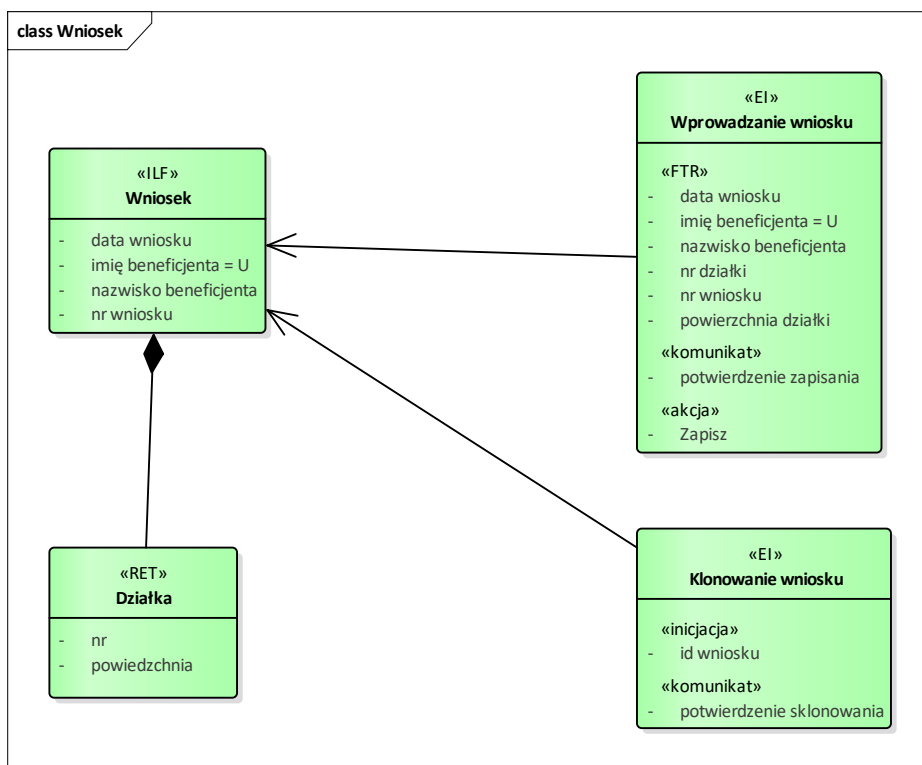

Rysunek 5. Diagram ilustrujący Model IFPUG dla Zmiany P001

Wszystkim dodawanym elementom nadawany jest tag P001 o wartości „D” (rysunek Rysunek 6. Oznaczenie dodawanych elementów za pomocą tagów).

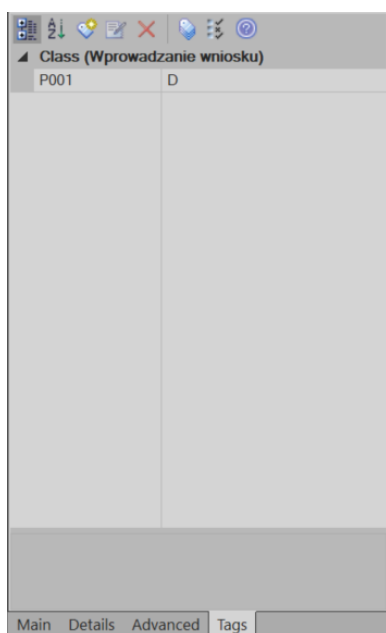

Rysunek 6. Oznaczenie dodawanych elementów za pomocą tagów

W ramach zmiany P002:

- dodano nowy ILF Beneficjent
- dodano EP typu EQ Przegląd wniosku,
- zmieniono ILF Wniosek,
- zmieniono EP Wprowadzanie wniosku,
- usunięto EP Klonowanie wniosku,

- dodano grupy Procesów Powtarzalnych.

W/w zmiany Modelu IFPUG obrazuje diagram na rysunkach:

- Rysunek 7. Diagram ilustrujący Model IFPUG dla Zmiany P002 – obszar Wniosku
- Rysunek 9. Diagram ilustrujący Model IFPUG dla Zmiany P002 – obszar Procesów Powtarzalnych

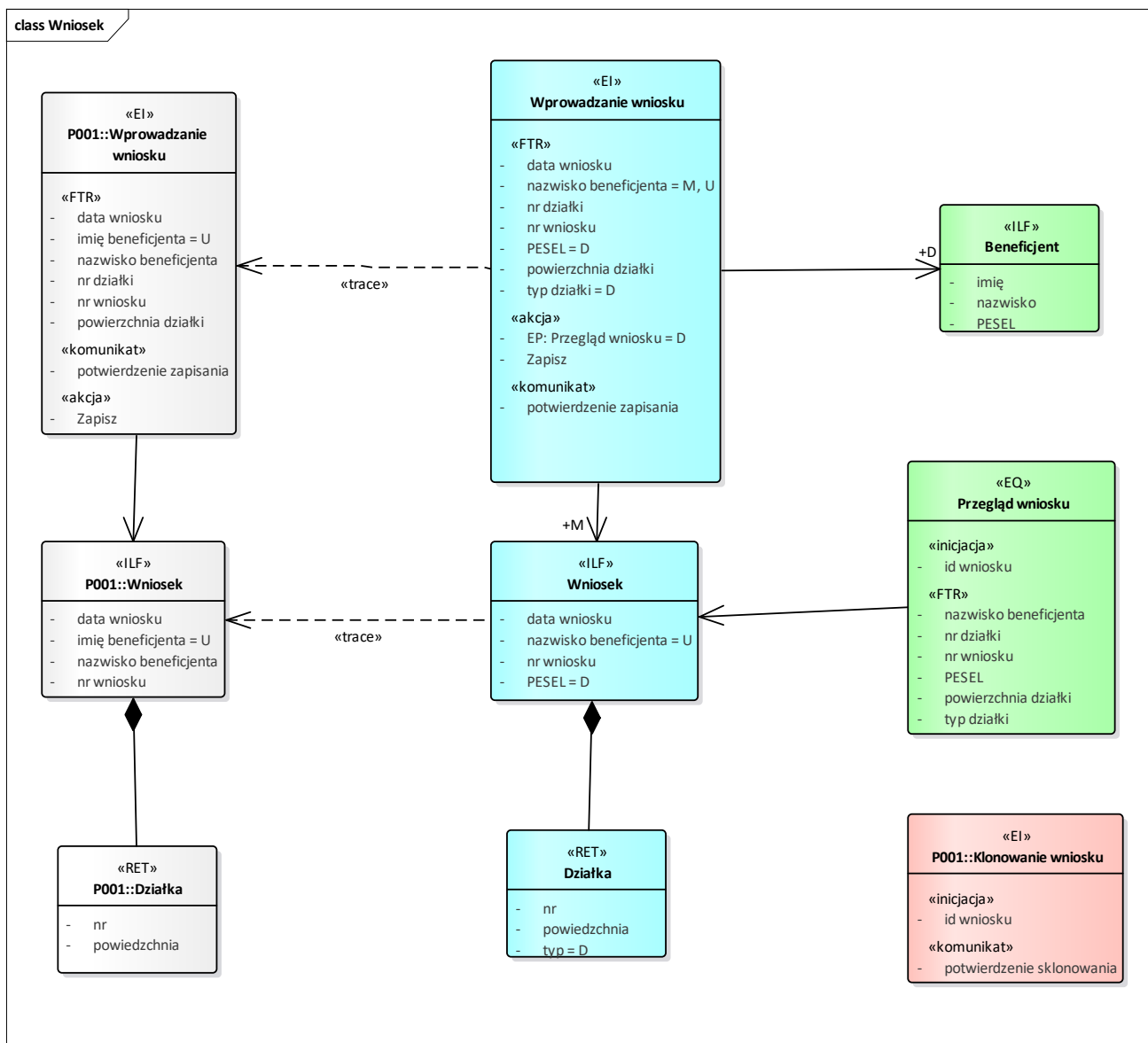

Rysunek 7. Diagram ilustrujący Model IFPUG dla Zmiany P002 – obszar Wniosku

Elementy dodane zostały oznaczone kolorem zielonym.

Nowy ILF Beneficjent posiada tylko jeden RET (nie posiada więc RETów podrzędnych) i 3 DETów.

EP Przegląd wniosku korzysta z PD Wniosek i posiada 7 DETów, 6 z nich to dane odczytywane z PD Wniosek, a jeden reprezentuje dane inicjujące EP.

W przypadku zmienianych elementów na diagramie umieszczono ich starą i nową wersję. Stare wersje oznaczone są kolorem szarym, a nowe kolorem niebieskim. Stare wersje zostały utworzone w ramach P001, a nowe wersje w ramach P002.

W przypadku ILF Wniosek usunięto DET imię beneficjenta, dlatego w starej wersji, w której jeszcze ten atrybut występuje, nadano mu wartość inicjalną „U”. We Wniosku dodano też 2 nowe DETy: PESEL (w RECie nadrzędnym) i typ (w RECie Działka). W nowej wersji, w której już te atrybuty występują nadano im wartość inicjalną „D”.

W EP Wprowadzanie wniosku dokonano analogicznych zmian w zakresie DETów odczytywanych z ILFa Wniosku, a dodatkowo dodano DET „EP” oznaczający akcję uruchomienia nowego EP Przegląd wniosku z poziomu EP Wprowadzanie wniosku. Atrybut, który reprezentuje ten DET ma nadany typ „Przegląd wniosku” oraz wartość inicjalną „D”.

W EP Wprowadzanie wniosku zmienił się zakres odwołania do ILF Wniosek, ponieważ zmienił się zakres DETów, które są do niego zapisywane, dlatego roli PD Wniosek w asocjacji reprezentującej odwołanie do PD Wniosek nadano nazwę „M”. Zmiana EP Wprowadzanie wniosku obejmuje także dodatkowe odwołanie do nowego PD Beneficjent, dlatego roli PD Beneficjent w asocjacji reprezentującej odwołanie do PD Beneficjent nadano nazwę „D”.

Usunięty w ramach P002 EP Klonowanie wniosku oznaczono kolorem czerwonym. Nadano mu także tag P002 o wartości „U”, przez co element reprezentujący usuwany EP jest oznaczony zarówno tagiem Zmiany, w ramach której dana wersja EP została utworzona, jak i tagiem Zmiany, w ramach której został usunięty (patrz formatka na rysunku: Rysunek 8. Oznaczenie usuwanych elementów za pomocą tagów).



Rysunek 8. Oznaczenie usuwanych elementów za pomocą tagów

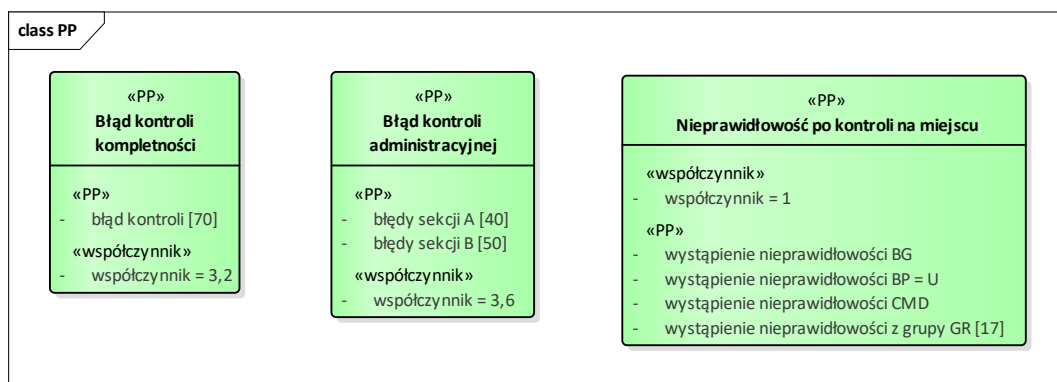

Rysunek 9. Diagram ilustrujący Model IFPUG dla Zmiany P002 – obszar Procesów Powtarzalnych

Klasy reprezentujące grupy Procesów Powtarzalnych dodane w ramach P002 zostały oznaczone kolorem zielonym oraz tagiem „P002=D”.

Wartości współczynników zostały umieszczone jako wartości inicjalne atrybutów o stereotypie «współczynnik».

W klasie reprezentującej grupę „Błąd kontroli kompletności” pojedynczy atrybut „błąd kontroli” o stereotypie «PP» reprezentuje wszystkie Procesy Powtarzalne danej grupy, jego licznosc 70 oznacza liczbę Procesów Powtarzalnych w danej grupie.

W klasie reprezentującej grupę „Błąd kontroli administracyjnej” atrybuty „błędy sekcji A” oraz „błędy sekcji B” reprezentują podgrupy Procesów Powtarzalnych w ramach danej grupy, a licznosci tych atrybutów, odpowiednio 40 oraz 50 oznaczają liczbę Procesów Powtarzalnych w ramach tych podgrup. Sumarycznie dana grupa zawiera więc 90 Procesów Powtarzalnych.

W klasie reprezentującej grupę „Nieprawidłowość po kontroli na miejscu” atrybuty „wystąpienie nieprawidłowości BG”, „wystąpienie nieprawidłowości BP” oraz „wystąpienie nieprawidłowości CMD” reprezentują pojedyncze Procesy Powtarzalne, natomiast atrybut „wystąpienie nieprawidłowości z grupy GR” reprezentuje podgrupę obejmującą 17 Procesów Powtarzalnych. Sumarycznie dana grupa zawiera więc 20 Procesów Powtarzalnych.

W Zmianie P003:

- zmieniono PD Wniosek,
- zmieniono EP Wprowadzanie wniosku oraz Wyszukiwanie plików,
- dodano EP Generowanie pliku PDF z wniosku,
- zmieniono Procesy Powtarzalne.

W/w zmiany przedstawiono na diagramach umieszczonych na rysunkach:

- Rysunek 10. Model IFPUG dla Zmiany P003 w zakresie Wniosku
- Rysunek 11. Model IFPUG dla Zmiany P003 w zakresie Repozytorium Plików
- Rysunek 12. Model IFPUG dla Zmiany P003 w zakresie Procesów Powtarzalnych.

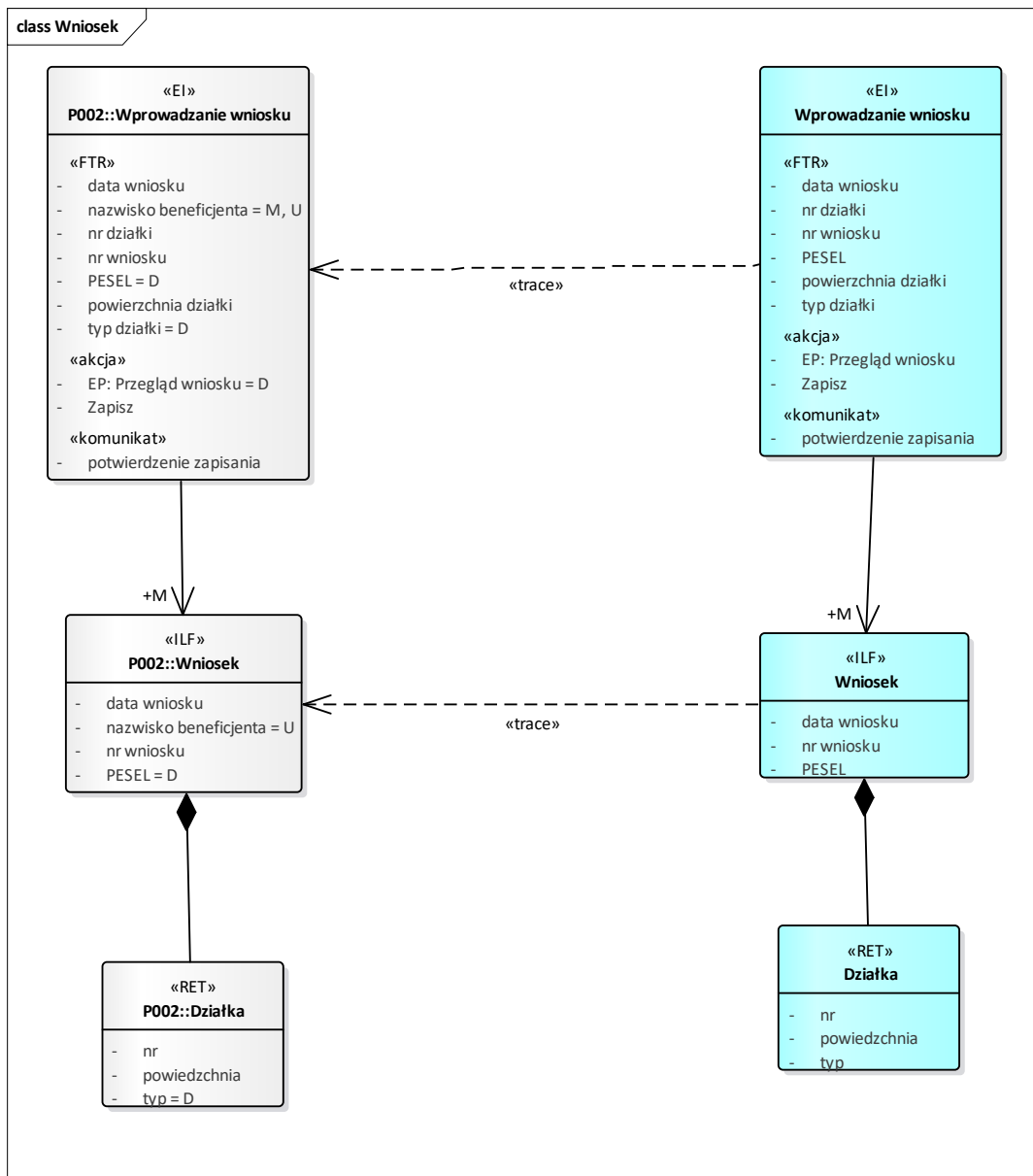

Rysunek 10. Model IFPUG dla Zmiany P003 w zakresie Wniosku

Zmiany w PD Wniosek oraz EP Wprowadzanie wniosku wynikają z usunięcia atrybutu nazwisko beneficjenta, przez co atrybutom te w starych wersjach PD i EP nadano wartość inicjalną U. PD Wniosek oraz EP Wprowadzanie wniosku zostały utworzone w ramach P001 i zmienione zarówno w ramach P002 jak i P003, dlatego w modelu występują 3 wersje każdego z nich, elementy, które je reprezentują ich różne wersje występują w poszczególnych pakietach zmian (patrz rysunek: Rysunek 4. Struktura pakietów przykładowego Modelu IFPUG).

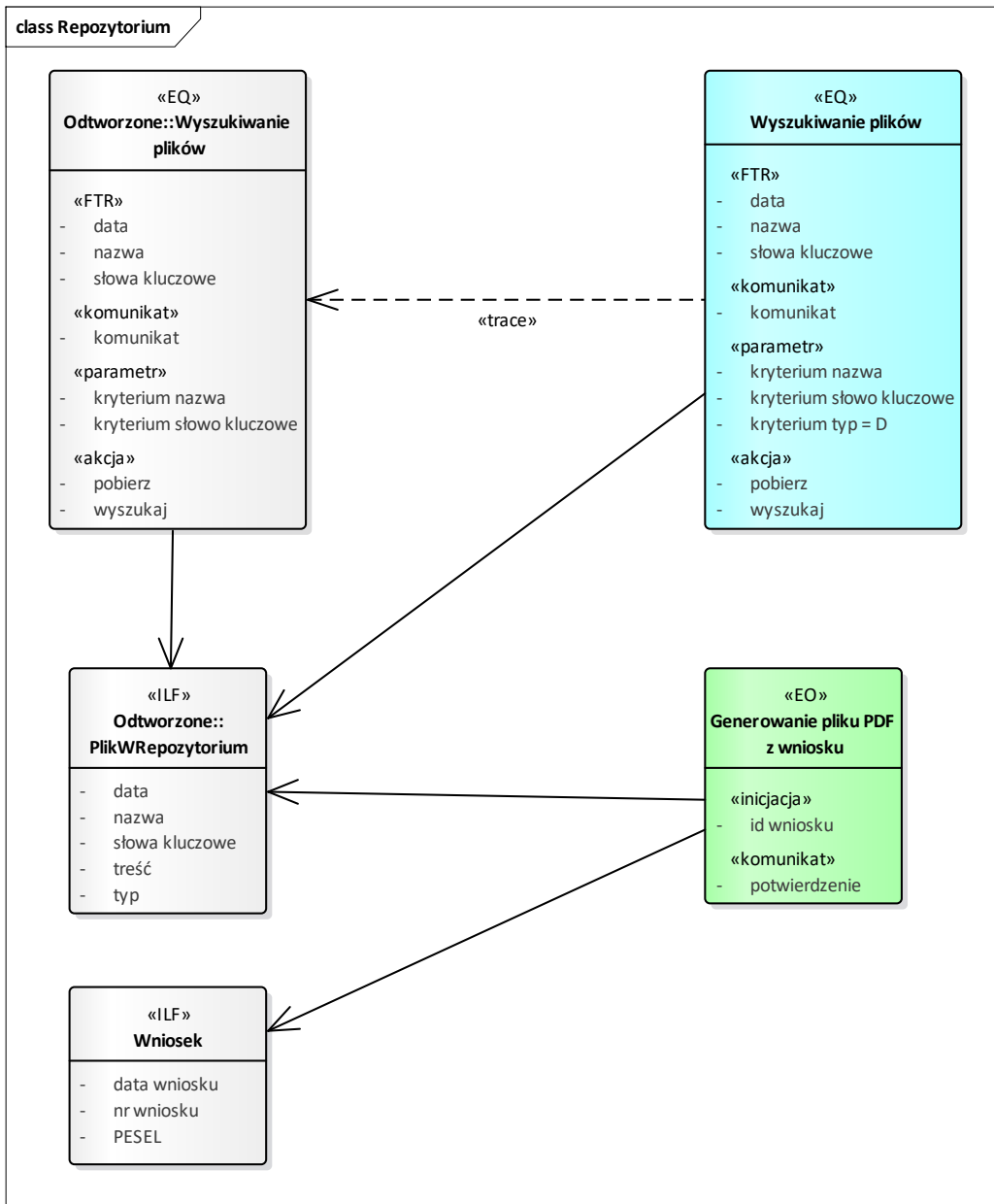

Rysunek 11. Model IFPUG dla Zmiany P003 w zakresie Repozytorium Plików

Zmieniony EP Wyszukiwanie plików został zmieniony, jednak nie został dodany w ramach żadnej dotychczasowej zmiany. Dlatego stara wersja EP Wyszukiwanie plików musiała być odtworzona i umieszczona w pakiecie Odtworzone (patrz rysunek: Rysunek 4. Struktura pakietów przykładowego Modelu IFPUG).

Nowy EP Generowanie pliku PDF z wniosku korzysta z PD Wniosek oraz PD PlikWRepozytorium. PD PlikWRepozytorium nie został dodany w ramach żadnej dotychczasowej zmiany, dlatego musi zostać odtworzony i umieszczony w pakiecie Odtworzone (patrz rysunek: Rysunek 4. Struktura pakietów przykładowego Modelu IFPUG).

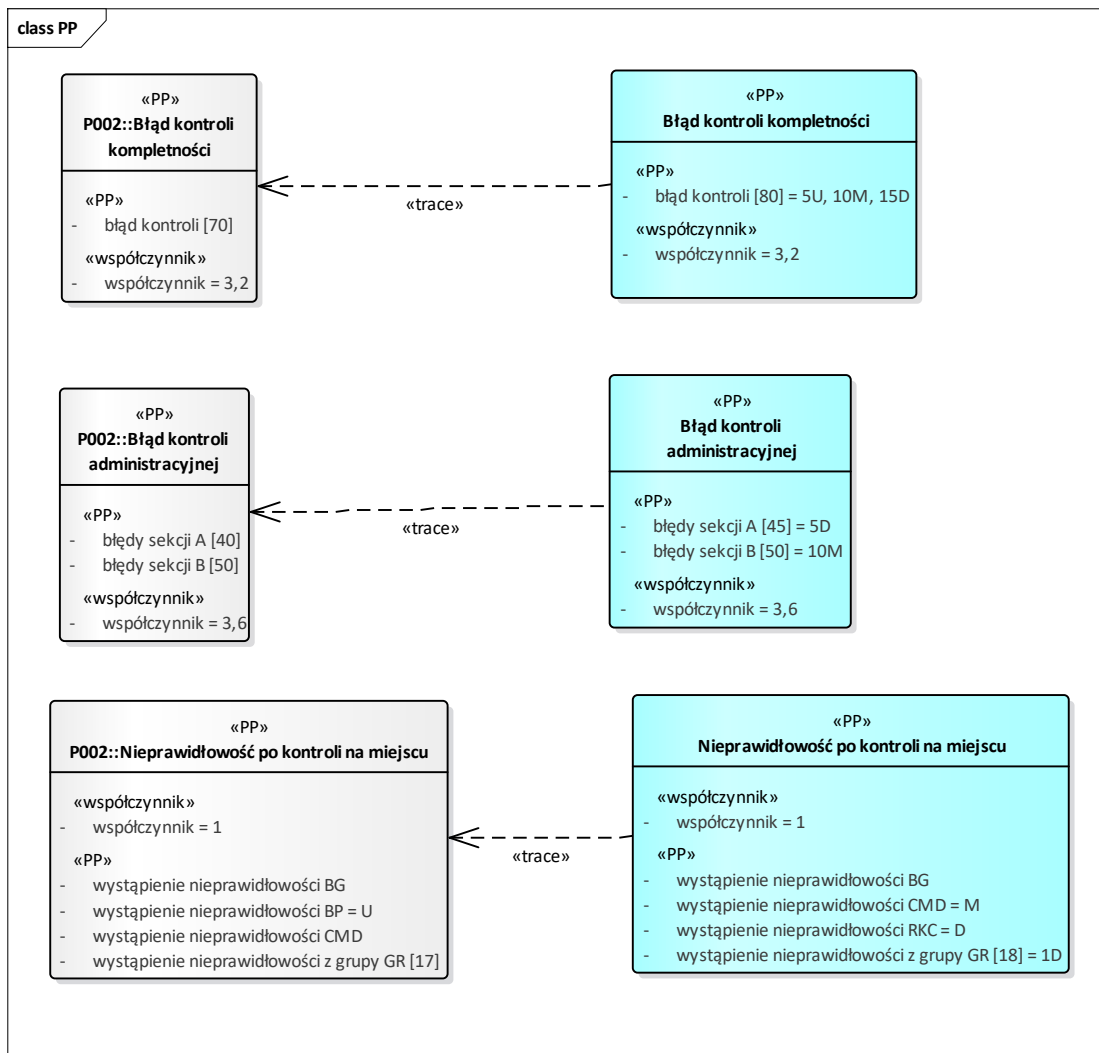

Rysunek 12. Model IFPUG dla Zmiany P003 w zakresie Procesów Powtarzalnych.

Klasy reprezentujące nowe wersje grup Procesów Powtarzalnych dodane w ramach P003 zostały oznaczone kolorem niebieskim oraz tagiem „P003=M”, stare wersje grup Procesów Powtarzalnych zostały oznaczone kolorem szarym.

Wartości współczynników w nowych wersjach grup zostały niezmiennie umieszczone jako wartości inicjalne atrybutów o stereotypie «współczynnik».

W klasie reprezentującej nową wersję grupy „Błąd kontroli kompletności” pojedynczy atrybut „błąd kontroli” o stereotypie «PP» reprezentuje wszystkie Procesy Powtarzalne danej grupy, wartość inicjalna tego atrybutu oznacza, że usunięto 5, zmodyfikowano 10 oraz dodano 15 Procesów Powtarzalnych do tej grupy, w wyniku czego liczba Procesów Powtarzalnych wynosi teraz 80.

W klasie reprezentującej nową wersję grupy „Błąd kontroli administracyjnej” atrybuty „błędy sekcji A” oraz „błędy sekcji B” reprezentują podgrupy Procesów Powtarzalnych w ramach danej grupy. Wartość inicjalna atrybutu „błędy sekcji A” oznacza, że dodano do tej podgrupy 5 Procesów Powtarzalnych, zatem liczba Procesów Powtarzalnych w tej podgrupie wzrosła do 45. Wartość inicjalna atrybutu „błędy sekcji B” oznacza, że zmieniono w danej podgrupie 10 Procesów Powtarzalnych, zatem liczba procesów Powtarzalnych w tej podgrupie pozostaje bez zmian i wynosi 50. Sumarycznie dana grupa zawiera teraz 95 Procesów Powtarzalnych.

W klasie reprezentującej nową wersję grupy „Nieprawidłowość po kontroli na miejscu” atrybuty „wystąpienie nieprawidłowości BG”, „wystąpienie nieprawidłowości CMD” oraz „wystąpienie nieprawidłowości RKC” reprezentują pojedyncze Procesy Powtarzalne, natomiast atrybut „wystąpienie nieprawidłowości z grupy GR” reprezentuje podgrupę Procesów Powtarzalnych.

Atrybut „wystąpienie nieprawidłowości BG” nie posiada wartości inicjalnej, co oznacza, że dany Proces Powtarzalny nie uległ zmianie.

Atrybut „wystąpienie nieprawidłowości CMD” posiada wartość inicjalną „M”, co oznacza, że reprezentowany przez niego Proces Powtarzalny został zmieniony w nowej wersji.

Atrybut „wystąpienie nieprawidłowości RKC” posiada wartość inicjalną „D”, co oznacza, że reprezentowany przez niego Proces Powtarzalny został dodany w nowej wersji.

Atrybut „wystąpienie nieprawidłowości BP” występujący w starej wersji został usunięty, dlatego w starej wersji nadano mu wartość inicjalną „U”, natomiast w nowej wersji nie występuje.

Atrybut „wystąpienie nieprawidłowości z grupy GR” posiada wartość inicjalną „1D”, co oznacza, że do reprezentowanej przez niego podgrupy Procesów Powtarzalny dodano 1 Proces Powtarzalny, w wyniku czego liczność tej podgrupy wynosi teraz 18.

Sumarycznie grupa „Nieprawidłowości po kontroli na miejscu” liczy teraz 21 Procesów Powtarzalnych.

Repozytorium EA zawierające omawiany wyżej przykład stanowi załącznik do Podręcznika

- ARiMR_model_IFPUG_przyklad.eap

6.7 ODstępstwa od zasad modelowania

Dopuszcza się stosowanie zmienionych w stosunku do wyżej opisanych, zasad modelowania, jeżeli spełnione będą następujące warunki:

- zmienione zasady zostaną szczegółowo opisane,
- zmienione zasady zostaną zaakceptowane przez ARiMR,
- zmienione zasady będą konsekwentnie stosowane w kolejnych Zmianach,
- model IFPUG przygotowany zgodnie ze zmienionymi zasadami, będzie zawierał co najmniej taką informację jak model IFPUG zgodny z opisem powyżej, nie nastąpi żadna strata informacji,
- dostępność i łatwość uzyskania każdego rodzaju informacji z modelu IFPUG przygotowanego zgodnie ze zmienionymi zasadami, będzie taka sama lub lepsza niż dostępność i łatwość uzyskania tego rodzaju informacji z modelu IFPUG zgodnego z opisem powyżej,
- jeżeli przed zmianą zasad modelowania był przygotowywany model IFPUG, to zostanie on przez Wykonawcę bezstratnie przemiegowany do modelu IFPUG zgodnego ze zmienionymi zasadami.

6.8 Raport z wyznaczania Rozmiaru Funkcjonalnego Zmiany

W celu udokumentowania wyznaczania Rozmiaru Funkcjonalnego zmiany należy przygotować obok Modelu IFPUG także Raport z wyznaczania Rozmiaru Funkcjonalnego Zmiany.

Raport ma postać arkusza w formacie MS Excel, który zawiera zestawienie wszystkich dodawanych, modyfikowanych oraz usuwanych w ramach danej Zmiany Plików Danych oraz Elementarnych Procesów.

Raport musi być zgodny z Modelem IFPUG.

Dla każdej pozycji takiego zestawienia należy podać:

- identyfikator elementu w Modelu IFPUG,
- nazwę elementu,
- identyfikator wymagania, z którego wynika dana pozycja,
- typ elementu, zbiór wartości: ILF, EIF, EI, EQ, EO, PP,
- w przypadku Plików Danych, liczbę DET/RET przed zmianą, po zmianie, które uległy zmianie,

- w przypadku Elementarnych Procesów, liczbę DET/FTR przed zmianą, po zmianie, które uległy zmianie,
- typ zmiany: dodanie, modyfikacja, usunięcie,
- w przypadku zmiany Plików Danych oraz zmiany Elementarnych Procesów: wskaźnik zmiany DET
- w przypadku zmiany Elementarnych Procesów: wskaźnik zmiany FTR,
- w przypadku zmiany Plików Danych oraz zmiany Elementarnych Plików: współczynnik wpływu,
- w przypadku grup Procesów Powtarzalnych współczynnik zdefiniowany dla danej grupy,
- w przypadku zmiany grup Procesów Powtarzalnych liczbę dodanych, zmienionych oraz usuniętych Procesów Powtarzalnych,
- Rozmiar Funkcjonalny Elementarnego Procesu / Pliku Danych / Procesu Powtarzalnego po zmianie,
- Rozmiar Funkcjonalny zmiany Elementarnego Procesu / Pliku Danych / Procesu Powtarzalnego.

Szablon raportu z wyznaczania Rozmiaru Funkcjonalnego Zmiany stanowi załącznik do Podręcznika:

- [Raport_z_wyznaczania_Rozmiaru_Funkcjonalnego.xlsx](#)

Załącznik 4K1 do Umowy
ARiMR model IFPUG - przyklad.eap

Poniższy wzór został wygenerowany z formatu EAP na potrzeby wydruku materiałów do przedmiotowego postępowania.
W trakcie realizacji umowy obowiązującym formatem będzie format EAP tożsamy zakresem informacyjnym z niniejszym wydrukiem.

Model Report

Model IFPUG

Version • Proposed



Date/Time
Generated:
Author:

EA Repository : [ścieżka dostępu]

Table of Contents

Model 3

Odtworzone	3
Repozytorium diagram	3
Plik WRepozytorium	3
Wyszukiwanie plików.....	4
P001.....	6
Wniosek diagram.....	6
Działka.....	6
Klonowanie wniosku	7
Wniosek.....	7
Wprowadzanie wniosku.....	8
P002.....	10
PP diagram.....	10
Wniosek diagram.....	10
Beneficjent.....	11
Błąd kontroli administracyjnej.....	12
Błąd kontroli kompletności.....	12
Działka.....	13
Nieprawidłowość po kontroli na miejscu.....	13
Przegląd wniosku.....	14
Wniosek.....	15
Wprowadzanie wniosku.....	16
P003.....	18
PP diagram.....	18
Repozytorium diagram	18
Wniosek diagram.....	19
Błąd kontroli administracyjnej.....	20
Błąd kontroli kompletności.....	21
Działka.....	21
Generowanie pliku PDF z wniosku	22
Nieprawidłowość po kontroli na miejscu.....	22
Wniosek.....	23
Wprowadzanie wniosku.....	24
Wyszukiwanie plików.....	25

21. Model

Package in package "

Model
Version Phase 1.0 Proposed
created on 31.08.2021. Last modified 31.08.2021

21.1. Odtworzone

Package in package 'Model'

Odtworzone
Version 1.0 Phase 1.0 Proposed
silth created on 01.12.2020. Last modified 01.12.2020

21.1.1. Repozytorium diagram

Class diagram in package 'Odtworzone'

Repozytorium
Version 1.0
silth created on 01.12.2020. Last modified 02.12.2020

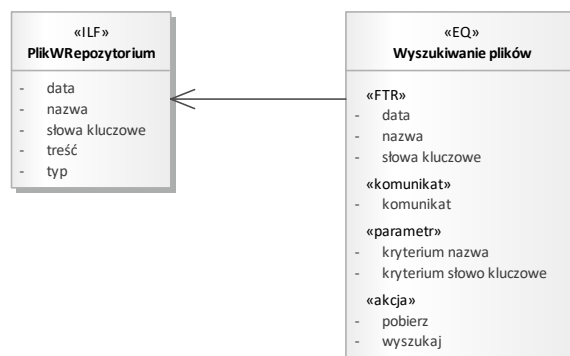

Figure 1: Repozytorium

21.1.2. PlikWRepozytorium

Class «ILF» in package 'Odtworzone'

PlikWRepozytorium
Version 1.0 Phase 1.0 Proposed
silth created on 01.12.2020. Last modified 01.12.2020

ATTRIBUTES

◆ data : Private

[Is static False. Containment is Not Specified.]

◆ nazwa : Private

[Is static False. Containment is Not Specified.]

◆ słowa kluczowe : Private

[Is static False. Containment is Not Specified.]

◆ treść : Private

[Is static False. Containment is Not Specified.]

◆ typ : Private

[Is static False. Containment is Not Specified.]

ASSOCIATIONS

✍ Association (direction: Source -> Destination)

Source: Public (Class) Wyszukiwanie plików «EQ»

Target: Public (Class) PlikWRepozytorium «ILF»

✍ Association (direction: Source -> Destination)

Source: Public (Class) Generowanie pliku PDF z wniosku «EO»

Target: Public (Class) PlikWRepozytorium «ILF»

✍ Association (direction: Source -> Destination)

Source: Public (Class) Wyszukiwanie plików «EQ»

Target: Public (Class) PlikWRepozytorium «ILF»

21.1.3. Wyszukiwanie plików

Class «EQ» in package 'Odtworzone'

Wyszukiwanie plików
Version 1.0 Phase 1.0 Proposed
silth created on 01.12.2020. Last modified 01.12.2020

CONNECTORS

➤ **Trace** «trace» Source -> Destination

From: Wyszukiwanie plików : Class, Public

To: Wyszukiwanie plików : Class, Public

ATTRIBUTES

◆ data : Private

[Stereotype is «FTR». Is static False. Containment is Not Specified.]

◆ komunikat : Private

[Stereotype is «komunikat». Is static False. Containment is Not Specified.]

◆ kryterium nazwa : Private

[Stereotype is «parametr». Is static False. Containment is Not Specified.]

◆ kryterium słowo kluczowe : Private

[Stereotype is «parametr». Is static False. Containment is Not Specified.]

◆ nazwa : Private

[Stereotype is «FTR». Is static False. Containment is Not Specified.]

◆ pobierz : Private

[Stereotype is «akcja». Is static False. Containment is Not Specified.]

◆ słowa kluczowe : Private

[Stereotype is «FTR». Is static False. Containment is Not Specified.]

◆ wyszukaj : Private

[Stereotype is «akcja». Is static False. Containment is Not Specified.]

ASSOCIATIONS

◆ Association (direction: Source -> Destination)

Source: Public (Class) Wyszukiwanie plików «EQ»

Target: Public (Class) PlikWRepozytorium «ILF»

21.2.P001

Package in package 'Model'

P001
Version 1.0 Phase 1.0 Proposed
silth created on 18.11.2020. Last modified 18.11.2020

21.2.1. Wniosek diagram

Class diagram in package 'P001'

Wniosek
Version 1.0
silth created on 18.11.2020. Last modified 02.12.2020

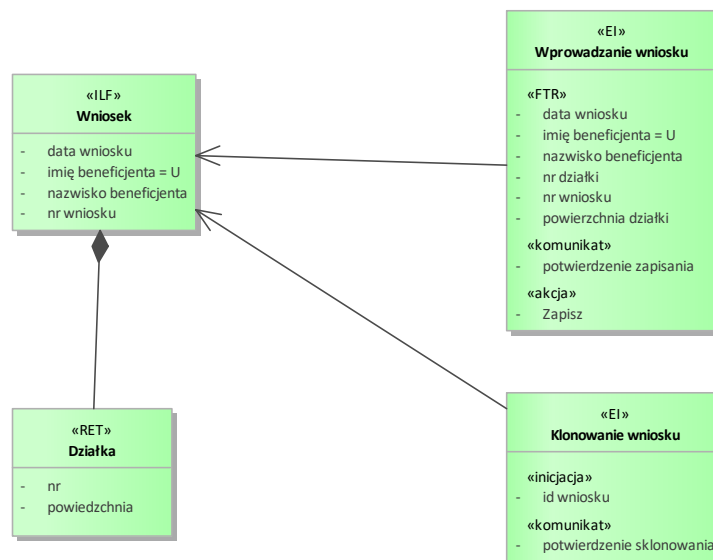

Figure 2: Wniosek

21.2.2. Działka

Class «RET» in package 'P001'

Działka
Version 1.0 Phase 1.0 Proposed
silth created on 18.11.2020. Last modified 18.11.2020

OUTGOING STRUCTURAL RELATIONSHIPS

← Aggregation from «RET» Działka to «ILF» Wniosek

[Direction is 'Source -> Destination'.]

ATTRIBUTES	
◆ nr : Private	[Is static False. Containment is Not Specified.]
◆ powiedzchnia : Private	[Is static False. Containment is Not Specified.]

21.2.3. Klonowanie wniosku

Class «EI» in package 'P001'

Klonowanie wniosku
Version 1.0 Phase 1.0 Proposed
silth created on 18.11.2020. Last modified 01.12.2020

ATTRIBUTES	
◆ id wniosku : Private	[Stereotype is «inicjacja». Is static False. Containment is Not Specified.]
◆ potwierdzenie sklonowania : Private	[Stereotype is «komunikat». Is static False. Containment is Not Specified.]

ASSOCIATIONS	
✎ Association (direction: Source -> Destination)	
Source: Public (Class) Klonowanie wniosku «EI»	Target: Public (Class) Wniosek «ILF»

21.2.4. Wniosek

Class «ILF» in package 'P001'

Wniosek
Version 1.0 Phase 1.0 Proposed
silth created on 18.11.2020. Last modified 08.07.2021

INCOMING STRUCTURAL RELATIONSHIPS	
⇒ Aggregation from «RET» Działka to «ILF» Wniosek	[Direction is 'Source -> Destination'.]

CONNECTORS

 **Trace** «trace» Source -> Destination
From: Wniosek : Class, Public
To: Wniosek : Class, Public

ATTRIBUTES

 data wniosku : Private [Is static False. Containment is Not Specified.]

 imię beneficjenta : Private = U
Properties:
P001 = D [Is static False. Containment is Not Specified.]

 nazwisko beneficjenta : Private [Is static False. Containment is Not Specified.]

 nr wniosku : Private [Is static False. Containment is Not Specified.]

ASSOCIATIONS

 Association (direction: Source -> Destination)
Source: Public (Class) Klonowanie wniosku «EI» Target: Public (Class) Wniosek «ILF»

 Association (direction: Source -> Destination)
Source: Public (Class) Wprowadzanie wniosku «EI» Target: Public (Class) Wniosek «ILF»

21.2.5. Wprowadzanie wniosku

Class «EI» in package 'P001'

Wprowadzanie wniosku
Version 1.0 Phase 1.0 Proposed
silth created on 18.11.2020. Last modified 18.11.2020

CONNECTORS

 **Trace** «trace» Source -> Destination
From: Wprowadzanie wniosku : Class, Public
To: Wprowadzanie wniosku : Class, Public

ATTRIBUTES

◆ data wniosku : Private

[Stereotype is «FTR». Is static False. Containment is Not Specified.]

◆ imię beneficjenta : Private = U

[Stereotype is «FTR». Is static False. Containment is Not Specified.]

◆ nazwisko beneficjenta : Private

[Stereotype is «FTR». Is static False. Containment is Not Specified.]

◆ nr działki : Private

[Stereotype is «FTR». Is static False. Containment is Not Specified.]

◆ nr wniosku : Private

[Stereotype is «FTR». Is static False. Containment is Not Specified.]

◆ potwierdzenie zapisania : Private

[Stereotype is «komunikat». Is static False. Containment is Not Specified.]

◆ powierzchnia działki : Private

[Stereotype is «FTR». Is static False. Containment is Not Specified.]

◆ Zapisz : Private

[Stereotype is «akcja». Is static False. Containment is Not Specified.]

ASSOCIATIONS

◆ Association (direction: Source -> Destination)

Source: Public (Class) Wprowadzanie wniosku «EI»

Target: Public (Class) Wniosek «ILF»

21.3.P002

Package in package 'Model'

P002
Version 1.0 Phase 1.0 Proposed
silth created on 18.11.2020. Last modified 18.11.2020

21.3.1. PP diagram

Class diagram in package 'P002'

PP
Version 1.0
silth created on 08.07.2021. Last modified 23.07.2021

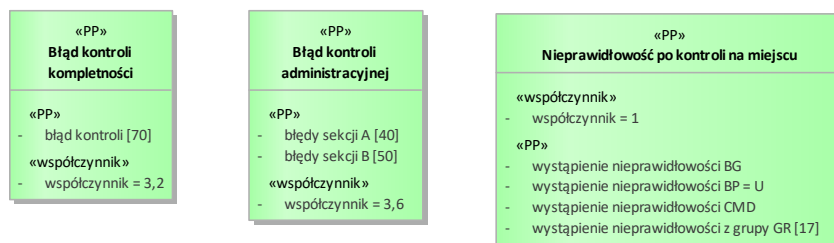

Figure 3: PP

21.3.2. Wniosek diagram

Class diagram in package 'P002'

Wniosek
Version 1.0
silth created on 18.11.2020. Last modified 23.07.2021

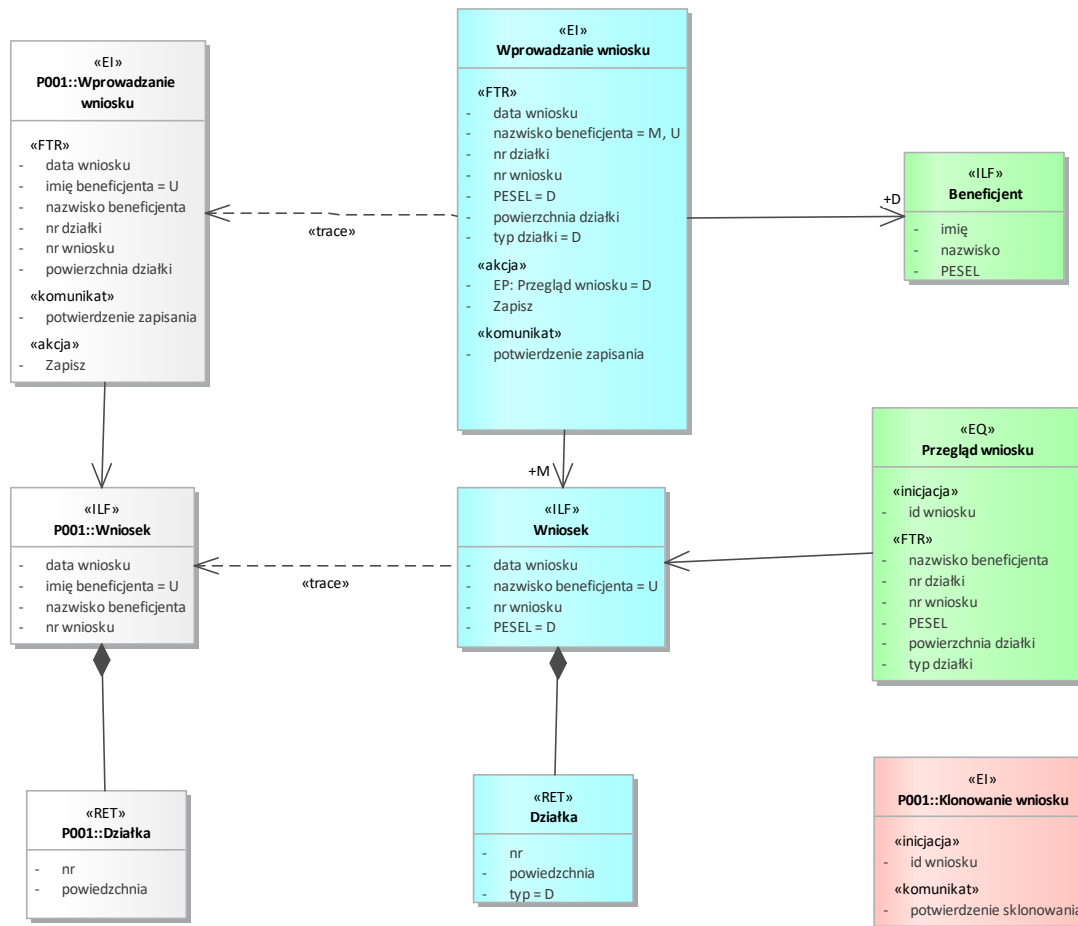

Figure 4: Wniosek

21.3.3. Beneficjent

Class «ILF» in package 'P002'

Beneficjent
Version 1.0 Phase 1.0 Proposed
silth created on 18.11.2020. Last modified 18.11.2020

ATTRIBUTES	
◆ imię : Private	[Is static False. Containment is Not Specified.]
◆ nazwisko : Private	[Is static False. Containment is Not Specified.]
◆ PESEL : Private	[Is static False. Containment is Not Specified.]

ASSOCIATIONS

 Association (direction: Source -> Destination)

Source: Public (Class) Wprowadzanie wniosku «EI»

Target: Public D (Class) Beneficjent «ILF»

21.3.4. Błąd kontroli administracyjnej

Class «PP» in package 'P002'

Błąd kontroli administracyjnej
Version 1.0 Phase 1.0 Proposed
silth created on 08.07.2021. Last modified 12.07.2021

CONNECTORS

 **Trace** «trace» Source -> Destination

From: Błąd kontroli administracyjnej : Class, Public

To: Błąd kontroli administracyjnej : Class, Public

ATTRIBUTES

 błędy sekcji A : Private

Multiplicity: ([40], Allow duplicates: 0, Is ordered: False)

[Stereotype is «PP». Is static False. Containment is Not Specified.]

 błędy sekcji B : Private

Multiplicity: ([50], Allow duplicates: 0, Is ordered: False)

[Stereotype is «PP». Is static False. Containment is Not Specified.]

 współczynnik : Private = 3,6

[Stereotype is «współczynnik». Is static False. Containment is Not Specified.]

21.3.5. Błąd kontroli kompletności

Class «PP» in package 'P002'

Błąd kontroli kompletności
Version 1.0 Phase 1.0 Proposed
silth created on 08.07.2021. Last modified 12.07.2021

CONNECTORS

 **Trace** «trace» Source -> Destination
From: Błąd kontroli kompletności : Class, Public
To: Błąd kontroli kompletności : Class, Public

ATTRIBUTES

 błąd kontroli : Private
Multiplicity: ([70], Allow duplicates: 0, Is ordered: False)
[Stereotype is «PP». Is static False. Containment is Not Specified.]

 współczynnik : Private = 3,2
[Stereotype is «współczynnik». Is static False. Containment is Not Specified.]

21.3.6. Działka

Class «RET» in package 'P002'

Działka
Version 1.0 Phase 1.0 Proposed
silth created on 18.11.2020. Last modified 18.11.2020

OUTGOING STRUCTURAL RELATIONSHIPS

 Aggregation from «RET» Działka to «ILF» Wniosek
[Direction is 'Source -> Destination'.]

ATTRIBUTES

 nr : Private
[Is static False. Containment is Not Specified.]

 powiedzchnia : Private
[Is static False. Containment is Not Specified.]

 typ : Private = D
[Is static False. Containment is Not Specified.]

21.3.7. Nieprawidłowość po kontroli na miejscu





Class «PP» in package 'P002'

Nieprawidłowość po kontroli na miejscu
Version 1.0 Phase 1.0 Proposed

CONNECTORS

 **Trace** «trace» Source -> Destination
 From: Nieprawidłowość po kontroli na miejscu : Class, Public
 To: Nieprawidłowość po kontroli na miejscu : Class, Public

ATTRIBUTES





-  współczynnik : Private = 1
 [Stereotype is «współczynnik». Is static False. Containment is Not Specified.]
-  wystąpienie nieprawidłowości BG : Private
 [Stereotype is «PP». Is static False. Containment is Not Specified.]
-  wystąpienie nieprawidłowości BP : Private = U
 [Stereotype is «PP». Is static False. Containment is Not Specified.]
-  wystąpienie nieprawidłowości CMD : Private
 [Stereotype is «PP». Is static False. Containment is Not Specified.]
-  wystąpienie nieprawidłowości z grupy GR : Private
 Multiplicity: ([17], Allow duplicates: 0, Is ordered: False)
 [Stereotype is «PP». Is static False. Containment is Not Specified.]

21.3.8. Przegląd wniosku

Class «EQ» in package 'P002'

Przegląd wniosku
 Version 1.0 Phase 1.0 Proposed
 silth created on 18.11.2020. Last modified 18.11.2020

ATTRIBUTES

-  id wniosku : Private
 [Stereotype is «inicjacja». Is static False. Containment is Not Specified.]
-  nazwisko beneficjenta : Private
 [Stereotype is «FTR». Is static False. Containment is Not Specified.]
-  nr działki : Private
 [Stereotype is «FTR». Is static False. Containment is Not Specified.]
-  nr wniosku : Private

ATTRIBUTES	
	[Stereotype is «FTR». Is static False. Containment is Not Specified.]
◆ PESEL : Private	[Stereotype is «FTR». Is static False. Containment is Not Specified.]
◆ powierzchnia działki : Private	[Stereotype is «FTR». Is static False. Containment is Not Specified.]
◆ typ działki : Private	[Stereotype is «FTR». Is static False. Containment is Not Specified.]



ASSOCIATIONS	
 Association (direction: Source -> Destination)	
Source: Public (Class) Przegląd wniosku «EQ»	Target: Public (Class) Wniosek «ILF»

21.3.9. Wniosek

Class «ILF» in package 'P002'



Wniosek
Version 1.0 Phase 1.0 Proposed
silth created on 18.11.2020. Last modified 18.11.2020

INCOMING STRUCTURAL RELATIONSHIPS	
⇒ Aggregation from «RET» Działka to «ILF» Wniosek	[Direction is 'Source -> Destination'.]

CONNECTORS	
 Trace «trace» Source -> Destination From: Wniosek : Class, Public To: Wniosek : Class, Public	
 Trace «trace» Source -> Destination From: Wniosek : Class, Public To: Wniosek : Class, Public	

ATTRIBUTES	
◆ data wniosku : Private	[Is static False. Containment is Not Specified.]

ATTRIBUTES	
 nazwisko beneficjenta : Private = U	[Is static False. Containment is Not Specified.]
 nr wniosku : Private	[Is static False. Containment is Not Specified.]
 PESEL : Private = D	[Is static False. Containment is Not Specified.]

ASSOCIATIONS	
 Association (direction: Source -> Destination)	
Source: Public (Class) Wprowadzanie wniosku «EI»	Target: Public M (Class) Wniosek «ILF»
 Association (direction: Source -> Destination)	
Source: Public (Class) Przegląd wniosku «EQ»	Target: Public (Class) Wniosek «ILF»

21.3.10. Wprowadzanie wniosku

Class «EI» in package 'P002'

Wprowadzanie wniosku
Version 1.0 Phase 1.0 Proposed
silth created on 18.11.2020. Last modified 18.11.2020

CONNECTORS	
 Trace «trace» Source -> Destination	
From: Wprowadzanie wniosku : Class, Public	To: Wprowadzanie wniosku : Class, Public
 Trace «trace» Source -> Destination	
From: Wprowadzanie wniosku : Class, Public	To: Wprowadzanie wniosku : Class, Public

ATTRIBUTES	
 data wniosku : Private	[Stereotype is «FTR». Is static False. Containment is Not Specified.]

ATTRIBUTES

◆ EP : Przegląd wniosku Private = D	[Stereotype is «akcja». Is static False. Containment is Not Specified.]
◆ nazwisko beneficjenta : Private = M, U	[Stereotype is «FTR». Is static False. Containment is Not Specified.]
◆ nr działki : Private	[Stereotype is «FTR». Is static False. Containment is Not Specified.]
◆ nr wniosku : Private	[Stereotype is «FTR». Is static False. Containment is Not Specified.]
◆ PESEL : Private = D	[Stereotype is «FTR». Is static False. Containment is Not Specified.]
◆ potwierdzenie zapisania : Private	[Stereotype is «komunikat». Is static False. Containment is Not Specified.]
◆ powierzchnia działki : Private	[Stereotype is «FTR». Is static False. Containment is Not Specified.]
◆ typ działki : Private = D	[Stereotype is «FTR». Is static False. Containment is Not Specified.]
◆ Zapisz : Private	[Stereotype is «akcja». Is static False. Containment is Not Specified.]

ASSOCIATIONS

◆ Association (direction: Source -> Destination)	
Source: Public (Class) Wprowadzanie wniosku «EI»	Target: Public M (Class) Wniosek «ILF»
◆ Association (direction: Source -> Destination)	
Source: Public (Class) Wprowadzanie wniosku «EI»	Target: Public D (Class) Beneficjent «ILF»

21.4. P003

Package in package 'Model'

P003
Version 1.0 Phase 1.0 Proposed
silth created on 18.11.2020. Last modified 18.11.2020

21.4.1. PP diagram

Class diagram in package 'P003'

PP
Version 1.0
silth created on 12.07.2021. Last modified 23.07.2021

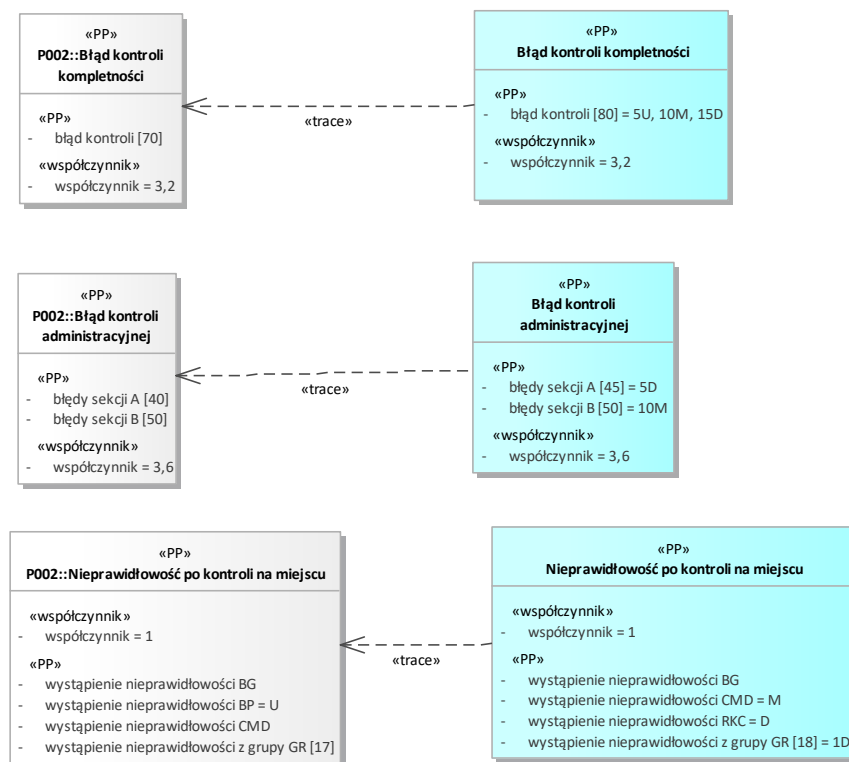

Figure 5: PP

21.4.2. Repozytorium diagram

Class diagram in package 'P003'

Repozytorium
Version 1.0
silth created on 01.12.2020. Last modified 01.12.2020

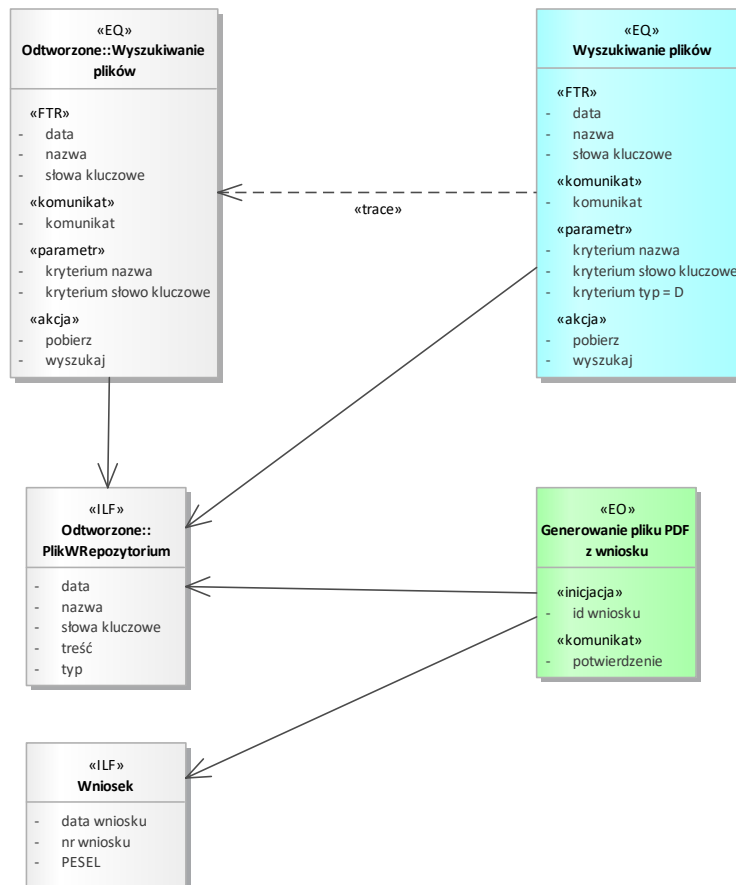

Figure 6: Repozytorium

21.4.3. Wniosek diagram

Class diagram in package 'P003'

Wniosek
Version 1.0
silth created on 18.11.2020. Last modified 02.12.2020

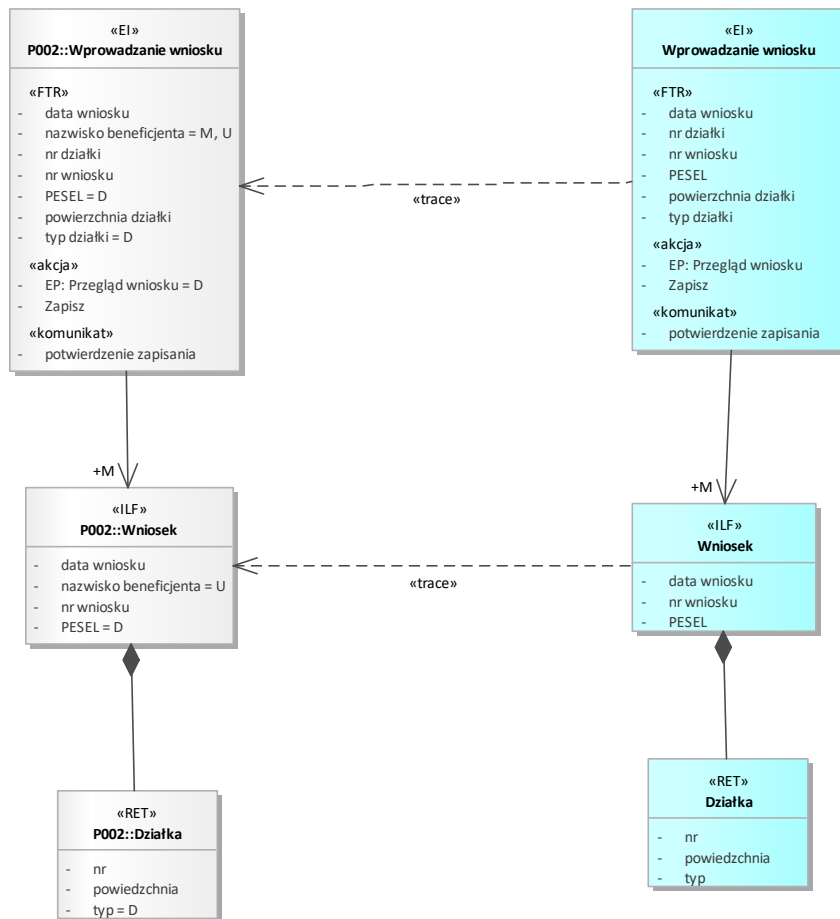

Figure 7: Wniosek

21.4.4. Błąd kontroli administracyjnej

Class «PP» in package 'P003'

Błąd kontroli administracyjnej
Version 1.0 Phase 1.0 Proposed
silth created on 12.07.2021. Last modified 12.07.2021

CONNECTORS

Trace «trace» Source -> Destination
From: Błąd kontroli administracyjnej : Class, Public
To: Błąd kontroli administracyjnej : Class, Public

ATTRIBUTES

błędy sekcji A : Private = 5D
Multiplicity: ([45], Allow duplicates: 0, Is ordered: False)
[Stereotype is «PP». Is static False. Containment is Not Specified.]

ATTRIBUTES

- ❖ błędy sekcji B : Private = 10M
Multiplicity: ([50], Allow duplicates: 0, Is ordered: False)
[Stereotype is «PP». Is static False. Containment is Not Specified.]
- ❖ współczynnik : Private = 3,6
[Stereotype is «współczynnik». Is static False. Containment is Not Specified.]

21.4.5. Błąd kontroli kompletności

Class «PP» in package 'P003'

Błąd kontroli kompletności
Version 1.0 Phase 1.0 Proposed
silth created on 12.07.2021. Last modified 12.07.2021

CONNECTORS

- **Trace** «trace» Source -> Destination
From: Błąd kontroli kompletności : Class, Public
To: Błąd kontroli kompletności : Class, Public

ATTRIBUTES

- ❖ błąd kontroli : Private = 5U, 10M, 15D
Multiplicity: ([80], Allow duplicates: 0, Is ordered: False)
[Stereotype is «PP». Is static False. Containment is Not Specified.]
- ❖ współczynnik : Private = 3,2
[Stereotype is «współczynnik». Is static False. Containment is Not Specified.]

21.4.6. Działka

Class «RET» in package 'P003'

Działka
Version 1.0 Phase 1.0 Proposed
silth created on 18.11.2020. Last modified 18.11.2020

OUTGOING STRUCTURAL RELATIONSHIPS

- Aggregation from «RET» Działka to «ILF» Wniosek
[Direction is 'Source -> Destination'.]

ATTRIBUTES	
nr : Private	[Is static False. Containment is Not Specified.]
powiedzchnia : Private	[Is static False. Containment is Not Specified.]
typ : Private	[Is static False. Containment is Not Specified.]

21.4.7. Generowanie pliku PDF z wniosku

Class «EO» in package 'P003'

Generowanie pliku PDF z wniosku
Version 1.0 Phase 1.0 Proposed
silth created on 01.12.2020. Last modified 01.12.2020

ATTRIBUTES	
id wniosku : Private	[Stereotype is «inicjacja». Is static False. Containment is Not Specified.]
potwierdzenie : Private	[Stereotype is «komunikat». Is static False. Containment is Not Specified.]

ASSOCIATIONS	
<p>Association (direction: Source -> Destination)</p> <p>Source: Public (Class) Generowanie pliku PDF z wniosku «EO» Target: Public (Class) Wniosek «ILF»</p>	
<p>Association (direction: Source -> Destination)</p> <p>Source: Public (Class) Generowanie pliku PDF z wniosku «EO» Target: Public (Class) PlikWRepozytorium «ILF»</p>	

21.4.8. Nieprawidłowość po kontroli na miejscu

Class «PP» in package 'P003'

Nieprawidłowość po kontroli na miejscu
Version 1.0 Phase 1.0 Proposed
silth created on 12.07.2021. Last modified 12.07.2021

CONNECTORS

 **Trace** «trace» Source -> Destination
From: Nieprawidłowość po kontroli na miejscu : Class, Public
To: Nieprawidłowość po kontroli na miejscu : Class, Public

ATTRIBUTES

 współczynnik : Private = 1
[Stereotype is «współczynnik». Is static False. Containment is Not Specified.]

 wystąpienie nieprawidłowości BG : Private
[Stereotype is «PP». Is static False. Containment is Not Specified.]

 wystąpienie nieprawidłowości CMD : Private = M
[Stereotype is «PP». Is static False. Containment is Not Specified.]

 wystąpienie nieprawidłowości RKC : Private = D
[Stereotype is «PP». Is static False. Containment is Not Specified.]

 wystąpienie nieprawidłowości z grupy GR : Private = 1D
Multiplicity: ([18], Allow duplicates: 0, Is ordered: False)
[Stereotype is «PP». Is static False. Containment is Not Specified.]

21.4.9. Wniosek

Class «ILF» in package 'P003'

Wniosek
Version 1.0 Phase 1.0 Proposed
silth created on 18.11.2020. Last modified 01.12.2020

INCOMING STRUCTURAL RELATIONSHIPS

 Aggregation from «RET» Działka to «ILF» Wniosek
[Direction is 'Source -> Destination'.]



CONNECTORS

 **Trace** «trace» Source -> Destination
From: Wniosek : Class, Public
To: Wniosek : Class, Public

ATTRIBUTES

 data wniosku : Private

ATTRIBUTES	
	[Is static False. Containment is Not Specified.]
 nr wniosku : Private	[Is static False. Containment is Not Specified.]
 PESEL : Private	[Is static False. Containment is Not Specified.]





ASSOCIATIONS	
 Association (direction: Source -> Destination)	
Source: Public (Class) Generowanie pliku PDF z wniosku «EO»	Target: Public (Class) Wniosek «ILF»
 Association (direction: Source -> Destination)	
Source: Public (Class) Wprowadzanie wniosku «EI»	Target: Public M (Class) Wniosek «ILF»

21.4.10. Wprowadzanie wniosku

Class «EI» in package 'P003'

Wprowadzanie wniosku
Version 1.0 Phase 1.0 Proposed
silth created on 18.11.2020. Last modified 18.11.2020

CONNECTORS	
 Trace «trace» Source -> Destination	
From: Wprowadzanie wniosku : Class, Public	
To: Wprowadzanie wniosku : Class, Public	

ATTRIBUTES	
 data wniosku : Private	[Stereotype is «FTR». Is static False. Containment is Not Specified.]
 EP : Przegląd wniosku Private	[Stereotype is «akcja». Is static False. Containment is Not Specified.]
 nr działki : Private	[Stereotype is «FTR». Is static False. Containment is Not Specified.]
 nr wniosku : Private	

ATTRIBUTES	
	[Stereotype is «FTR». Is static False. Containment is Not Specified.]
◆ PESEL : Private	[Stereotype is «FTR». Is static False. Containment is Not Specified.]
◆ potwierdzenie zapisania : Private	[Stereotype is «komunikat». Is static False. Containment is Not Specified.]
◆ powierzchnia działki : Private	[Stereotype is «FTR». Is static False. Containment is Not Specified.]
◆ typ działki : Private	[Stereotype is «FTR». Is static False. Containment is Not Specified.]
◆ Zapisz : Private	[Stereotype is «akcja». Is static False. Containment is Not Specified.]

ASSOCIATIONS	
 Association (direction: Source -> Destination)	
Source: Public (Class) Wprowadzanie wniosku «EI»	Target: Public M (Class) Wniosek «ILF»

21.4.11. Wyszukiwanie plików

Class «EQ» in package 'P003'

Wyszukiwanie plików
Version 1.0 Phase 1.0 Proposed
silth created on 01.12.2020. Last modified 01.12.2020

CONNECTORS	
 Trace «trace» Source -> Destination From: Wyszukiwanie plików : Class, Public To: Wyszukiwanie plików : Class, Public	

ATTRIBUTES	
◆ data : Private	[Stereotype is «FTR». Is static False. Containment is Not Specified.]
◆ komunikat : Private	[Stereotype is «komunikat». Is static False. Containment is Not Specified.]

ATTRIBUTES

◆ kryterium nazwa : Private

[Stereotype is «parametr». Is static False. Containment is Not Specified.]

◆ kryterium słowo kluczowe : Private

[Stereotype is «parametr». Is static False. Containment is Not Specified.]

◆ kryterium typ : Private = D

[Stereotype is «parametr». Is static False. Containment is Not Specified.]

◆ nazwa : Private

[Stereotype is «FTR». Is static False. Containment is Not Specified.]

◆ pobierz : Private

[Stereotype is «akcja». Is static False. Containment is Not Specified.]

◆ słowa kluczowe : Private

[Stereotype is «FTR». Is static False. Containment is Not Specified.]

◆ wyszukaj : Private

[Stereotype is «akcja». Is static False. Containment is Not Specified.]

ASSOCIATIONS

✎ Association (direction: Source -> Destination)

Source: Public (Class) Wyszukiwanie plików «EQ»

Target: Public (Class) PlikWRepozytorium «ILF»

ZAŁĄCZNIK NR 5

Opis Usługi Zleceń Operacyjnych

1. Cel Usługi

- 1.1. Celem Usługi jest zapewnienie optymalnego funkcjonowania Systemu Informatycznego i Środowisk poprzez realizację prac nie objętych innymi Usługami.
- 1.2. Korzyścią biznesową dla Zamawiającego będzie możliwość pełnej realizacji procesów biznesowych obsługiwanych przez Zamawiającego w oparciu o sprawnie działające Środowiska i System Informatyczny.

2. Zakres Usługi

- 2.1. W ramach świadczenia Usługi Wykonawca będzie zobowiązany do wykonywania prac lub świadczenia usług zamówionych przez Zamawiającego na zasadach określonych w niniejszym Załączniku, które są niezbędne w celu zapewnienia prawidłowego funkcjonowania SI, a które nie zostały objęte zakresem grupy Usług G1, G2 lub G3 na podstawie Umowy.
- 2.2. Przedmiotem Usługi Zleceń Operacyjnych nie mogą być prace lub usługi, które objęte zostały zakresem Usług z Grupy G1, G2, G3 lub G4. Przedmiotem Usługi Zleceń Operacyjnych nie mogą zostać również objęte prace lub usługi, do których świadczenia zobowiązany jest Wykonawca w ramach Usług Okresu Przejściowego, usług związanych z Przekazaniem Usług lub na podstawie innych postanowień Umowy.

3. Procedura zamawiania Zleceń Operacyjnych

- 3.1. Realizację Zleceń Operacyjnych będzie zamawiał Kierownik Utrzymania Zamawiającego w formie pisemnej zgodnie z procedurą opisaną poniżej. Obsługa Zleceń Operacyjnych odbywać się będzie przy użyciu SOZ. Uzgodnienia w ramach tej procedury dotyczyć będą w szczególności zakresu, harmonogramu realizacji oraz pracochłonności wymaganych dla realizacji danego Zlecenia Operacyjnego.
- 3.2. Realizacja Usługi będzie przebiegała w następujący sposób:
 - 3.2.1. Kierownik Utrzymania Zamawiającego przygotowuje na formularzu propozycję Zlecenia Operacyjnego i przekazuje tę propozycję Wykonawcy.
 - 3.2.2. Wykonawca przygotowuje rekomendację warunków wykonania Zlecenia Operacyjnego i przekazuje ją Zamawiającemu w ciągu maksymalnie 5 Dni Roboczych od jego otrzymania. Czas przygotowywania rekomendacji może zostać wydłużony za zgodą Zamawiającego w przypadku, gdy Wykonawca będzie potrzebował dodatkowych materiałów, informacji lub wyjaśnień ze strony Zamawiającego.
 - 3.2.3. Rekomendacja zamieszczona będzie w odpowiedniej sekcji formularza Zlecenia Operacyjnego i zawierać będzie w szczególności opis sposobu jego realizacji, oszacowaną pracochłonność wyrażoną w Robocznodniach (z podziałem na poszczególne elementy Zlecenia Operacyjnego) oraz harmonogram realizacji.
 - 3.2.4. Kierownik Utrzymania Zamawiającego zaakceptuje/odrzuca lub uzgodni z Wykonawcą warunki realizacji Zlecenia Operacyjnego.

- 3.2.5. Po akceptacji warunków Zlecenia Operacyjnego przez Kierownika Utrzymania Zamawiającego lub po uzgodnieniu warunków jego realizacji, Wykonawca przystąpi do jego realizacji na warunkach uzgodnionych w Zleceniu Operacyjnym.
- 3.2.6. Po wykonaniu przez Wykonawcę Zlecenia Operacyjnego, rezultaty prac przekazywane są do Zamawiającego w celu dokonania ich zatwierdzenia. W zależności od charakteru rezultatu prac podlegać one będą zatwierdzeniu na podstawie procedury odbioru określonej w Załączniku nr 18 do Umowy, która najbardziej odpowiada charakterowi prac lub usług będących przedmiotem Zlecenia Operacyjnego.
- 3.2.7. Po pozytywnej weryfikacji wszystkich elementów składowych Zlecenia Operacyjnego zostanie ono odebrane przez Kierownika Utrzymania Zamawiającego. Odbiór Zlecenia Operacyjnego nastąpi z chwilą podpisania Protokołu Odbioru Zlecenia Operacyjnego, którego wzór stanowi Załącznik nr 4A4 do Umowy.

4. Stosunek do innych Grup Usług oraz innych Zleceń Operacyjnych

- 4.1. Postanowienia Zlecenia Operacyjnego są wiążące wyłącznie w zakresie dotyczącym wykonania takiego Zlecenia Operacyjnego. Zlecenie Operacyjne nie może zmieniać postanowień Umowy.
- 4.2. W celu uniknięcia wątpliwości Strony potwierdzają, że wykonanie Zlecenia Operacyjnego nie ma wpływu na odpowiedzialność Wykonawcy z tytułu wykonania innych Usług, w szczególności Usług z Grupy Usług Rozwoju.

ZAŁĄCZNIK NR 5A
Wzór Zlecenia Operacyjnego

ZAMAWIAJĄCY	Zlecenie Operacyjne	WYKONAWCA
--------------------	----------------------------	------------------

Dane dokumentu

Nazwa projektu:	
Autor:	Numer wersji:
Stanowisko:	Data wersji:

Historia wersji (zmian) dokumentu

Nr wersji	Data wersji	Autor	Opis	Nazwa pliku

1. Zgłoszenie Zlecenia Operacyjnego

- 1) Szczegółowy opis Zlecenia Operacyjnego
- 2) Uzasadnienie Zlecenia Operacyjnego
- 3) Określenie oczekiwanego harmonogramu wykonania Zlecenia Operacyjnego

2. Rekomendacja Wykonawcy

Imię i nazwisko	
Stanowisko	
Data	

- 2.1. Szczegółowy opis zakresu Zlecenia Operacyjnego
- 2.2. Sposób realizacji Zlecenia Operacyjnego
- 2.3. Elementy składowe Zlecenia Operacyjnego
- 2.4. Wycena w Roboczodniach
- 2.5. Harmonogram realizacji Zlecenia Operacyjnego
- 2.6. Określenie wpływu Zlecenia Operacyjnego na System Informatyczny
- 2.7. Specyficzne uwarunkowania i ograniczenia związane z realizacją Zlecenia Operacyjnego
- 2.8. Określenie wpływu Zlecenia Operacyjnego na konieczność poniesienia dodatkowych nakładów na niezbędne inwestycje (licencje, sprzęt, etc.).

3. Zatwierdzenie Zlecenia Operacyjnego

Koszt realizacji Zlecenia Operacyjnego (netto PLN):

Zamawiający		Wykonawca	
Imię i nazwisko		Imię i nazwisko	
Stanowisko	Kierownik Utrzymania	Stanowisko	Kierownik Utrzymania
Data		Data	
Podpis		Podpis	
Imię i nazwisko			
Stanowisko	Kierownik Obszaru		
Data			
Podpis			

ZAŁĄCZNIK NR 6

Zasady zestawiania zdalnego połączenia

1. Zakres załącznika

- 1.1. Niniejszy Załącznik określa zasady ustanawiania zdalnego połączenia z siedziby Wykonawcy do Środowisk w celu realizacji Usług z siedziby Wykonawcy.

2. Założenia dla zdalnego połączenia:

- 2.1. Dostęp do dedykowanych stacji przesiadkowych realizujących dostęp do środowisk IT Zamawiającego będzie realizowany z wykorzystaniem technologii VPN site-2-site (z wykorzystaniem Ipvsec), poprzez łącze dedykowane (typu punkt-punkt Ethernet), zestawiane na koszt Wykonawcy oraz technologii SSL VPN z sieci Internet. Dane, zgodne z obowiązującym w ARiMR standardem parametrów IPsec, niezbędne do konfiguracji IPsec i adresacji IP łącza, zostaną wzajemnie uzgodnione w Okresie Przejściowym na co najmniej 14 dni przed realizacją połączenia. Odstępstwa od obowiązującego standardu IPSEC ARiMR usunięte zostaną przez Wykonawcę do końca Okresu Przejściowego.
- 2.2. Komunikacja pomiędzy stacją kliencką znajdującą się poza siedzibą Wykonawcy a stacjami przesiadkowymi realizującymi dostęp do Środowisk Zamawiającego będzie odbywać się z pomocą klienta PaloAlto GlobalProtect – zapewniającego szyfrowanie na odcinku stacja kliencka – koncentrator VPN SSL ARiMR. W szczególnych okolicznościach Koordynator Umowy może zmienić sposób komunikacji do wybranych Środowisk.
- 2.3. Zestawienie połączenia SSL VPN PaloAlto GlobalProtect wymagać będzie autoryzacji użytkownika zestawiającego tunel SS VPNL, niezależnie od wymagań związanych z dostępem do systemów końcowych.
- 2.4. Autoryzacja użytkownika zestawiającego tunel SSL VPN PaloAlto GlobalProtect obejmować będzie konto użytkownika oraz certyfikat generowany dla każdego użytkownika w PKI ARiMR oraz na wniosek Zamawiającego dodatkowo o technologię MFA.
- 2.5. Realizacja zdalnego dostępu dla Wykonawcy musi się odbywać z wykorzystaniem systemu CyberArk (PIM/PAM).
- 2.6. Zamawiający zastrzega sobie prawo do weryfikacji przy pomocy klienta PaloAlto GlobalProtect, czy stacja kliencka spełnia podstawowe wymagania bezpieczeństwa, a w szczególności czy posiada włączoną ochronę antywirusową, posiada zainstalowane najnowsze poprawki bezpieczeństwa, posiada włączoną usługę firewall. Stacje klienckie nie spełniające tych wymagań, mogą nie mieć możliwości komunikowania się z środowiskami IT Zamawiającego, do czasu spełnienia wymagań.
- 2.7. Wszelkie niezbędne licencje/subskrypcje do oprogramowania na stacjach przesiadkowych zapewnia Zamawiający.
- 2.8. Lista użytkowników ze strony Wykonawcy zostanie przekazana do Zamawiającego na co najmniej 14 dni przed realizacją połączenia. Każdorazowa aktualizacja listy użytkowników będzie potwierdzana przez Kierowników Utrzymania Stron, a uprawnienia będą nadawane zgodnie z procedurami obowiązującymi u Zamawiającego.

- 2.9. Stacja kliencka wykorzystująca połączenie SSL VPN będzie inicjowała połączenie z koncentratorom VPN dostępnym w sieci Internet. Nie będzie możliwe inicjowanie połączeń z systemów Zamawiającego w kierunku sieci Wykonawcy.
- 2.10. Zamawiający realizuje monitoring i kontrolę wszystkich czynności przeprowadzanych zdalnie przez Wykonawcę na poziomie systemów operacyjnych, baz danych i aplikacji jak również systemu CyberArk (PIM/PAM). Odstępstwa zostaną wyeliminowane przez Wykonawcę do końca Okresu Przejściowego.
- 2.11. Administracja, zarządzanie oraz finansowanie infrastruktury sieciowej w siedzibie Wykonawcy leży w gestii Wykonawcy.
- 2.12. Administracja, zarządzanie oraz finansowanie łącza pomiędzy siedzibą Wykonawcy a środowiskami IT leży w gestii Wykonawcy.
- 2.13. Administracja, zarządzanie i utrzymanie systemu realizującego łącze dostępu zdalnego (PaloAlto Global Protect) wykorzystywanego na rzecz dostępu zdalnego w centrum obliczeniowym Zamawiającego leży w gestii Zamawiającego
- 2.14. Niezbędne informacje do uruchomienia połączenia, takie jak typy wykorzystywanych algorytmów enkrypcji, nazwy kont, hasła, klucze pre-shared i inne, wymieniane będą wyłącznie w formie bezpiecznej, za jaką jest uważana:
- 2.14.1. korespondencja tradycyjna, dostarczona w tzw. 'kopercie bezpiecznej'
 - 2.14.2. korespondencja w formie elektronicznej, z wykorzystaniem algorytmów szyfrujących (preferowane gnupg)
- 2.15. W przypadku, gdy zestawienie łącza nie będzie możliwe z przyczyn technicznych do określonego Środowiska, zgodnie z powyższymi założeniami Kierownicy Utrzymania Stron dokonają indywidualnych ustaleń które będą zgodne z aktami wewnętrznymi Zamawiającego określającymi politykę bezpieczeństwa.
- 2.16. Niedopuszczalne są rozwiązania realizujące zdalny dostęp do środowisk IT Zamawiającego realizujące tunelowanie ruchu. Odstępstwa zostaną wyeliminowane przez Wykonawcę do końca Okresu Przejściowego.
- 2.17. Zdalny dostęp jest realizowany w ramach zasad minimalnego dostępu, najmniejszego uprzywilejowania oraz minimalnych uprawnień niezbędnych do realizacji Umowy. Odstępstwa zostaną wyeliminowane przez Wykonawcę do końca Okresu Przejściowego.

3. Procedura ustanowienia łącza z siedziby Wykonawcy do Środowisk

- 3.1. Zamawiający, w terminie 10 Dni Roboczych od powiadomienia przez Wykonawcę o gotowości do fizycznego podłączenia łącza, umożliwi takie podłączenie oraz dokona niezbędnej konfiguracji infrastruktury sieciowej, zgodnie z postanowieniami niniejszego Załącznika oraz obustronnie uzgodnionymi w ramach Okresu Przejściowego.

- 3.2. Przed produkcyjnym wykorzystaniem dostępu Wykonawca wraz z Zamawiającym przeprowadzą testy poprawności działania kanału dostępu zgodnie z wymaganiami Okresu Przejściowego

ZAŁĄCZNIK NR 7

Opis Okresu Przejściowego

1. Zasady ogólne

- 1.1. Wykonawca podczas Okresu Przejściowego będzie wykonywał prace przygotowujące go do pełnego i sprawnego świadczenia wszystkich Usług objętych Umową. W tym czasie dotychczasowy wykonawca będzie świadczył swoje usługi, do których zobowiązany jest na podstawie umowy zawartej z Zamawiającym.
- 1.2. Prace przypisane do Okresu Przejściowego będą podlegały ocenie Zamawiającego. Brak spełnienia kryteriów gotowości Wykonawcy do świadczenia Usług po zakończeniu Okresu Przejściowego stanowić będzie podstawę do wypowiedzenia Umowy. Niewypowiedzenie Umowy przez Zamawiającego nie może być jednak odczytywane jako dorozumiane skwitowanie należytego wykonania obowiązków Wykonawcy w Okresie Przejściowym.
- 1.3. Kryteria zakończenia Okresu Przejściowego zostały uregulowane w głównym tekście Umowy.

2. Opracowanie szczegółowego harmonogramu

- 2.1. Wykonawca w ciągu 1 tygodnia od zawarcia Umowy zobowiązany jest do przedstawienia Zamawiającemu szczegółowego harmonogramu dla prac w Okresie Przejściowym zdefiniowanych w niniejszym Załączniku oraz Umowie z zastrzeżeniem, że ostatnie zadanie powinno być przekazane Zamawiającemu do weryfikacji nie później niż 15 Dni Roboczych przed końcem Okresu Przejściowego (plan Usług Okresu Przejściowego).
- 2.2. Częścią planu Usług Okresu Przejściowego jest harmonogram. Harmonogram zawierać będzie wszystkie obowiązki Wykonawcy oraz Zamawiającego służące dotrzymaniu daty końcowej Okresu Przejściowego. Harmonogram może być modyfikowany w trakcie trwania Okresu Przejściowego w drodze uzgodnień dokonywanych między Koordynatorami Umowy Stron.

3. Zakres prac dla Wykonawcy w Okresie Przejściowym oraz kryteria weryfikacji gotowości

- 3.1. Bez uszczerbku dla obowiązków określonych w Umowie, Wykonawca jest zobowiązany do wykonania następujących prac w ramach Usług Okresu Przejściowego:
 - 3.1.1. przekazanie Zamawiającemu pisemnej listy konsultantów w poszczególnych grupach Usług; lista będzie zawierać imię, nazwisko, telefon, adres e-mail każdego konsultanta;
Weryfikacja: otrzymanie dokumentu zawierającego listę konsultantów wraz z podaniem ich adresów e-mail, numerów telefonów oraz obszarów merytorycznych za które są odpowiedzialni;
 - 3.1.2. uzgodnienie z Zamawiającym trybu przekazywania haseł do uprawnień administracyjnych, o których mowa w Załączniku nr 1A do Umowy;
Weryfikacja: otrzymanie dokumentu opisującego tryb przekazywania haseł do uprawnień administracyjnych;
 - 3.1.3. zapoznanie się z dokumentami otrzymanymi od Zamawiającego obejmującymi szczegółowe procedury projektowe i utrzymaniowe oraz z dokumentami z nimi powiązаныmi, w szczególności z zasadami wersjonowania oraz standardami tworzenia oprogramowania i dokumentacji, procedurami zapewnienia ciągłości działania SI, określenia kanałów komunikacji, procedur awaryjnych SI;

Weryfikacja: oświadczenie o zweryfikowaniu otrzymanego materiału i przyjęciu do realizacji uzgodnionego kompletu dokumentów;

3.1.4. zapoznanie się z repozytorium kodu źródłowego, dokumentacji oraz konfiguracji i jego wstępne zasilenie na potrzeby Usługi G2U2, ewentualne uzgodnienie zmian w repozytoriach:

3.1.4.1. Zamawiający udostępni Wykonawcy konta do repozytorium kodu, dokumentacji, konfiguracji;

3.1.4.2. Wykonawca zasili repozytorium kodami, dokumentacją, konfiguracją otrzymanymi od Zamawiającego;

Weryfikacja: oświadczenie o zapoznaniu się z repozytorium i zasileniu materiałami otrzymanymi od Zamawiającego;

3.1.5. przygotowanie własnych środowisk (na infrastrukturze Wykonawcy) – Wykonawca na podstawie Dokumentacji Administratora przygotowuje własne środowiska, w tym testowe dla wszystkich utrzymywanych Aplikacji w ilości niezbędnej do należytej realizacji Umowy. Środowiska będą zestawione zgodnie z następującymi zasadami:

3.1.5.1. środowiska stanowić będą odpowiedniki funkcjonalne Środowisk Produkcyjnych poszczególnych Aplikacji, interfejsy do systemów zewnętrznych nieobjętych Usługami Wykonawcy mają zostać zastąpione komponentami symulującymi pracę prawdziwych interfejsów, czyli tzw. zaślepkami;

3.1.5.2. środowiska będą przygotowane w liczbie umożliwiającej Wykonawcy jednoczesne usuwanie Wad oraz rozwiązywanie problemów w Systemie Informatycznym i rozwijanie nowych funkcjonalności;

Weryfikacja: Wykonawca zaprezentuje zestawione środowiska zgodne z wymaganiami Zamawiającego. W trakcie weryfikacji zaprezentowane zostaną wszystkie elementy środowiska oraz sposób ich konfiguracji;

3.1.6. przeprowadzenie odtworzenia na zestawionych przez Wykonawcę środowiskach kopii zapasowej produkcyjnej bazy danych oraz uruchomionego Systemu Informatycznego zbudowanego na podstawie kodów źródłowych umieszczonych w repozytorium kodu źródłowego;

Weryfikacja: Wykonawca zaprezentuje zestawione środowiska wraz z odtworzonymi danymi oraz przedstawi działające Aplikacje (zgodne z Załącznikiem 0);

3.1.7. uzgodnienie z Zamawiającym parametrów podlegających monitorowaniu w celu zapewnienia określonego poziomu wydajności i dostępności Systemu Informatycznego na potrzeby świadczenia Usługi G1U2.

3.1.7.1. Wykonawca wykona, zainstaluje i skonfiguruje narzędzia po stronie SI (w szczególności czujki monitorujące) na potrzeby gromadzenia czasów odpowiedzi;

3.1.7.2. ustala się limit funkcji monitorujących na nie więcej niż 30 dla Aplikacji;

Weryfikacja: możliwość zalogowania do systemu monitorowania i odczytu czasów odpowiedzi z wszystkich zaimplementowanych funkcji monitorujących;

3.1.8. uruchomienie łącza zdalnego z siedziby Wykonawcy do Środowisk Zamawiającego zgodnie z zasadami zestawiania zdalnego połączenia określonymi w Załączniku nr 6 do Umowy;

Weryfikacja: zalogowanie się pracownika Wykonawcy na dowolny serwer Środowiska Produkcyjnego; login i hasło zostaną przekazane Wykonawcy przez Zamawiającego;

3.1.9. podłączenie się do SOZ oraz ustalenie w uzgodnieniu z Zamawiającym zakresu obsługi Zgłoszeń;

Weryfikacja: zarejestrowanie zgłoszenia w SOZ przez Zamawiającego i przekazanie go do grupy Wykonawcy; Wykonawca ma za zadanie nadać zgłoszeniu status SKOMPLETOWANE

3.1.10. opracowanie, w uzgodnieniu z Zamawiającym, opisu zakresu danych wymaganych do rejestracji w ramach poszczególnych kategorii Zgłoszeń zgodnie z Załącznikiem nr 9 do Umowy;

Weryfikacja: otrzymanie dokumentu zawierającego wymagane zakresy danych dla poszczególnych rodzajów Zgłoszeń

3.1.11. opracowanie, w uzgodnieniu z Zamawiającym, szczegółowych procedur na potrzeby administracji użytkownikami SI oraz opracowanie formularzy z nimi powiązanych w oparciu o przekazane procedury Zamawiającego;

Weryfikacja: otrzymanie dokumentu opisującego zasady nadawania uprawnień do Środowisk oraz SI, zgodnie z wewnętrzną procedurą Zamawiającego dotyczącą nadawania uprawnień

3.1.12. opracowanie i przekazanie dokumentu Polityki Jakości, o którym mowa w Załączniku nr 17;

Weryfikacja: zasilenie repozytorium Zamawiającego uzgodnionym dokumentem Polityki Jakości

3.1.13. opracowanie, wspólnie z Zamawiającym, szczegółowej procedury tworzenia i odtwarzania kopii bezpieczeństwa (polityka backup'u). Procedura musi uwzględniać uwarunkowania stawiane przez system backup'u jakim dysponuje Zamawiający;

Weryfikacja: otrzymanie dokumentu określającego zasady dotyczące sposobu oraz terminów przekazywania, odtwarzania i tworzenia kopii bezpieczeństwa

3.1.14. dopracowanie z Zamawiającym wzoru Raportu miesięcznego w podziale dla poszczególnych grup Usług;

Weryfikacja: otrzymanie ustalonego z Zamawiającym wzoru Raportu miesięcznego

3.1.15. przekazanie listy członków poszczególnych grup w SOZ;

Weryfikacja: otrzymanie listy osób, które będą miały dostęp do SOZ za pomocą zdalnego łącza w ramach poszczególnych grup SOZ.

3.1.16. Ustalenie/doprecyzowanie z Zamawiającym wzorów Dokumentacji Technicznej oraz Dokumentacji Administratora;

Weryfikacja: przekazanie ustalonego wzoru Dokumentacji Technicznej oraz Dokumentacji Administratora.

3.1.17. Rozbudowa przekazanego przez Zamawiającego systemu budowy kodu Aplikacji, osadzonego na infrastrukturze Zamawiającego, o obsługę budowy Aplikacji z kodów dla wszystkich Środowisk oraz przygotowanie i przekazanie Zamawiającemu dokumentacji systemu budowy SI. Prace prowadzone będą z udziałem administratorów Zamawiającego, który będzie miał dostęp do odczytu systemu budowy w pełnym zakresie.

Weryfikacja: zbudowanie wybranej Aplikacji w przygotowanym systemie budowy (CI/CD) na bazie kodu zamieszczonych w Repozytorium Kodu Zamawiającego oraz przekazanie dokumentacji systemu budowy SI.

3.1.18. Wykonanie skryptów realizujących proces CI/CD dla uzgodnionego Środowiska Pomocniczego, w zakresie instalacji części binarnej i bazodanowej i wykonujący pełny proces

instalacji dla paczki wdrożeniowej wszystkich Aplikacji, zrealizowanych w ramach systemu budowy SI oraz ich przekazanie (umieszczenie w repozytorium) Zamawiającemu. Opracowanie, wspólnie z Zamawiającym, szczegółowej procedury wytwarzania Poprawek.

Weryfikacja: poprawne działanie Aplikacji wybudowanej i wdrożonej w ramach zrealizowanego procesu CI/CD oraz otrzymanie dokumentu opisującego procedurę wytwarzania Poprawek.

3.1.19. Ukończenie testu kompetencyjnego przez wszystkich pracowników Wykonawcy zobowiązanych do odbycia szkolenia zgodnie z wymogami pkt 6.3.1 Umowy.

Weryfikacja: potwierdzenie na platformie elarningowej udostępnionej pracownikom Wykonawcy, czy wszyscy pracownicy zobowiązani do odbycia szkolenia ukończyli test kompetencyjny z wynikiem pozytywnym.

Lp.	Praca	W	O
1.	Przekazanie listy konsultantów		X
2.	Uzgodnienie trybu przekazywania haseł	X	
3.	Zapoznanie się z dokumentami przedstawionymi przez Zamawiającego		X
4.	Zapoznanie się z repozytoriami i zasilenie materiałami otrzymanymi od Zamawiającego		X
5.	Zestawienie przez Wykonawcę odpowiednich środowisk	X	
6.	Odtworzenie kopii baz oraz konfiguracja serwerów	X	
7.	Uzgodnienie parametrów podlegających monitorowaniu	X	
8.	Uruchomienie zdalnego łącza	X	
9.	Podłączenie do SOZ i szczegółowe ustalenie sposobu obsługi Zgłoszeń	X	
10.	Opracowanie opisu kategorii Zgłoszeń	X	
11.	Opracowanie procedur administracji użytkownikami	X	
12.	Opracowanie dokumentu Polityki Jakości	X	
13.	Ustalenie procedury tworzenia i odtwarzania kopii bezpieczeństwa	X	
14.	Dopracowanie wzoru Raportu miesięcznego	X	
15.	Przekazanie listy członków grup w SOZ	X	
16.	Ustalenie/doprecyzowanie wzoru Dokumentacji Technicznej oraz Dokumentacji Administratora	X	
17.	Zbudowanie systemu budowy kodu Aplikacji na infrastrukturze Zamawiającego	X	
18.	Wykonanie skryptów realizujących proces CI/CD i opracowanie procedur wytwarzania Poprawek	X	
19.	Ukończenie testu kompetencyjnego przez wszystkich pracowników Wykonawcy zobowiązanych do odbycia szkolenia zgodnie z wymogami pkt 6.3.1 Umowy	X	

W – oznacza weryfikację przez Zamawiającego; O – oznacza oświadczenie Wykonawcy

3.2. Do wszelkich dokumentów będących przedmiotem weryfikacji przez Zamawiającego, Zamawiający zgłosi uwagi w terminie 10 Dni Roboczych od momentu otrzymania danego dokumentu. Wykonawca może nanosić poprawki i przedstawić dokument ponownie do weryfikacji w terminie uzgodnionym przez Strony, jednak nie później niż 15 Dni Roboczych przed końcem Okresu Przejściowego. Zamawiający dopuszcza jedną możliwość powtórnej weryfikacji danego dokumentu.

ZAŁĄCZNIK NR 8

Wynagrodzenie

1. Zasady ogólne

1.1. Wynagrodzenie łączne, o którym mowa w punkcie 8.1 Umowy stanowi wynagrodzenie łączne z tytułu świadczenia Usług, które zostały wyliczone w tabeli zawartej w niniejszym Załączniku. Ponadto, jeżeli z treści Umowy wynika obowiązek Wykonawcy do spełnienia określonych świadczeń, wynagrodzenie za ich spełnienie zawarte jest w wynagrodzeniu zastrzeżonym dla poszczególnych Usług w tabeli zawartej w tym Załączniku.

Lp.	Grupa Usług	Aplikacja	Wynagrodzenie łączne netto	Wynagrodzenie łączne brutto	Ryczałt miesięczny netto	Ryczałt miesięczny brutto	
1.	Usługi Utrzymania Środowisk				-	-	
	Usługa Administracji Środowiskami	ZSZiK / PROW					
		IRZplus					
		IACSplus					
		PA					
		eWniosekPlus					
		PZSIPplus					
		GIS					
		SIZ					
		eWoP					
	W tym: Usługa Administracji Środowiskami* na jednym Środowisku Pomocniczym	Środowisko Pomocnicze		-	-		
	Usługa Monitorowania Dostępności i Wydajności	ZSZiK / PROW					
		IRZplus					
		IACSplus					
		PA					
		eWniosekPlus					
		PZSIPplus					
		GIS					
		SIZ					
		eWoP					
	Usługa Instalacji	ZSZiK / PROW					
		IRZplus					

		IACsplus				
		PA				
		eWniosekPlus				
		PZSIPplus				
		GIS				
		SIZ				
		eWoP				
2.	Usługi Zapewnienia Jakości				-	-
	Usługa Usuwania Wad	ZSZiK / PROW				
		IRZplus				
		IACsplus				
		PA				
		eWniosekPlus				
		PZSIPplus				
		GIS				
		SIZ				
		eWoP				
	Usługa Zarządzania Kodem i Dokumentacją	ZSZiK / PROW				
		IRZplus				
		IACsplus				
		PA				
		eWniosekPlus				
		PZSIPplus				
		GIS				
		SIZ				
	eWoP					
	3, Usługa Integracji i Certyfikacji				-	Wynagrodzenie płatne zgodnie z pkt 8.8 Umowy
3.	Usługi Administracji Systemem Informatycznym				-	-
	Usługa Administracji Systemem Informatycznym					

4.	Usługi Rozwoju Usługa Modyfikacji	-			-	Wynagrodze nie płatne zgodnie z pkt 8.10 Umowy
5.	Zlecenia Operacyjne	-			-	Wynagrodze nie płatne zgodnie z pkt 8.11 Umowy
6.	Budżet na zwiększanie ryczałtu miesięcznego Usługi Administracji Środowiskami, Usługi Monitorowania Dostępności i Wydajności, Usługi Usuwania Wad oraz Usługi Zarządzania Kodem i Dokumentacją	-			-	Wynagrodze nie płatne zgodnie z pkt 8.13 Umowy
7.	Usługi Okresu Przejściowego	-			-	Wynagrodze nie zgodnie z punktem 6.16 Umowy
8.	Usługi związane z Przekazaniem Usług	-			-	Wynagrodze nie płatne zgodnie z punktem 15.1 Umowy

** wskazany ryczałt miesięczny z tytułu świadczenia Usługi GIUI w sytuacji zawieszenia lub wypowiedzenia Grupy Usług Utrzymania Środowisk (GI) zgodnie z pkt 3.7.1 Umowy zawiera się w łącznej kwocie wynagrodzenia miesięcznego za świadczenie Usługi GIUI)*

ZAŁĄCZNIK NR 9

Procedura obsługi Zgłoszeń

1. Regulacje ogólne

- 1.1. Zgłoszenia będą przekazywane, rejestrowane i obsługiwane przez System Obsługi Zgłoszeń (SOZ), który zostanie udostępniony Wykonawcy przez Zamawiającego na zasadach określonych w Umowie.
- 1.2. We wzajemnych kontaktach, dotyczących Zgłoszeń, Strony będą posługiwały się unikalnymi numerami i statusami Zgłoszeń nadawanymi w SOZ.
- 1.3. Każdą niedostępność SOZ Wykonawca natychmiast zgłosi Zamawiającemu drogą mailową na adres serwis_SIA@arimr.gov.pl lub w inny sposób komunikacji ustalony przez Kierowników Utrzymania.
- 1.4. W przypadku niedostępności SOZ Zgłoszenia będą przekazywane na adres mailowy Zamawiającego: serwis_SIA@arimr.gov.pl oraz adres mailowy Wykonawcy: za zwrotnym potwierdzeniem, przy czym przy braku potwierdzenia Zgłoszenia ze strony Wykonawcy w ciągu 1 godziny od nadania maila na adres Wykonawcy uznaje się, że Zgłoszenie zostało przekazane z chwilą wysłania maila przez Zamawiającego na adres Wykonawcy wskazany w niniejszym punkcie. W przypadku potwierdzenia w czasie 1 godziny Czas Reakcji rozpoczyna się z chwilą potwierdzenia przez Wykonawcę. Kolejne kroki obsługi Zgłoszenia rozliczane będą w analogiczny sposób. W korespondencji takiej Strony posługiwać się będą statusami Zgłoszeń odpowiadającymi statusom jakie Zgłoszenia posiadałyby w SOZ. Po przywróceniu dostępności SOZ Zamawiający uzupełni bazę Zgłoszeń w SOZ o Zgłoszenia obsłużone drogą mailową.
- 1.5. W SOZ utworzone zostaną dla Wykonawcy każdej Grupy Usług grupy robocze. Do każdej grupy przypisani zostaną pracownicy Wykonawcy wskazani przez niego do obsługi Zgłoszeń. Wskazanie członków grup nastąpi w Okresie Przejściowym.
- 1.6. W SOZ wprowadzony zostanie podział Zgłoszeń na kategorie. Wstępną listę kategorii Zgłoszeń zawiera niniejszy Załącznik. Podział ten zostanie uszczegółowiony przez Kierowników Utrzymania Stron przed upływem Okresu Przejściowego.
- 1.7. Zamawiający dopuszcza możliwość zmiany procesu obsługi Zgłoszeń w SOZ. Zmiany procesu będą uzgadniane przez Kierowników Utrzymania Stron.

2. Proces obsługi Zgłoszeń

- 2.1. Zakres informacji, jakie Zamawiający powinien podać dokonując Zgłoszenia w ramach poszczególnych Grup Usług, z wyłączeniem G2U1, zostanie doprecyzowany w Okresie Przejściowym. W przypadku Zgłoszenia w ramach Usługi G2U1 (Usługa Usuwania Wad w ramach Grupy Usług Zapewnienia Jakości), Zamawiający zobowiązany jest podać następujące dane:
 - 2.1.1. imię i nazwisko osoby dokonującej Zgłoszenia;
 - 2.1.2. dzień i godzinę wystąpienia okoliczności skutkujących dokonaniem Zgłoszenia;
 - 2.1.3. wskazanie, którego elementu Systemu Informatycznego dotyczy Zgłoszenie;
 - 2.1.4. opis okoliczności, które dały podstawę do dokonania Zgłoszenia, w tym:
 - 2.1.4.1. wskazanie okoliczności, która jest podstawą dokonania Zgłoszenia;
 - 2.1.4.2. ścieżka dojścia do okoliczności, które dały podstawę do dokonania Zgłoszenia;
 - 2.1.4.3. o ile mają zastosowanie jakiegokolwiek specyficzne sytuacje dotyczące okoliczności, które dały podstawę do dokonania Zgłoszenia;

- 2.1.4.4. o ile mają zastosowanie, dokładne informacje podawane przez graficzny interfejs użytkownika, pliki z logami, zrzuty z ekranu.
- 2.1.5. Podanie wskazanych powyżej danych jest wystarczające dla obsługi danego Zgłoszenia. W ramach Okresu Przejściowego Strony mogą ustalić dodatkowe informacje, jakie Zamawiający powinien podać dokonując Zgłoszenia w ramach G2U1. Niemniej jednak, brak podania przez Zamawiającego dodatkowych informacji – innych niż te, które zostały wyliczone w niniejszym punkcie – nie może stanowić podstawy do odmowy obsługi Zgłoszenia przez Wykonawcę, czy też do zwolnienia się z odpowiedzialności za brak lub nienależytą obsługę Zgłoszenia.
- 2.2. Po podaniu danych wymienionych w punkcie 2.1 powyżej Zgłoszenie jest rejestrowane przez pracownika Help Desk ARiMR lub pracownika Wykonawcy w SOZ. Każde nowo zarejestrowane Zgłoszenie otrzymuje status **NOWE** oraz odpowiednią kategorię (np. nadanie uprawnień).
- 2.3. Co do zasady, każde Zgłoszenie dotyczące Usług będzie przez pracownika Help Desk ARiMR lub pracownika Wykonawcy przekazywane w SOZ do realizacji przez wykonawcę danej grupy Usług.
- 2.4. Pracownik podejmujący **NOWE** Zgłoszenie do realizacji przypisuje siebie jako osobę odpowiedzialną za realizację tego Zgłoszenia. Chwila zmiany statusu Zgłoszenia z **NOWE** na **REALIZOWANE** może nastąpić wówczas, gdy Wykonawca spełni świadczenia zastrzeżone dla Czasu Reakcji w treści Umowy. Zmiana statusu Zgłoszenia z **NOWE** na **REALIZOWANE** jest w takim przypadku równoznaczna z chwilą rozpoczęcia prac zmierzających do realizacji Zgłoszenia i decyduje o dochowaniu Czasu Reakcji.
- 2.5. Przez obsługę Zgłoszenia należy rozumieć wykonanie Usługi, której dotyczy Zgłoszenie, zgodnie z treścią Umowy i Zgłoszenia.
- 2.6. W trakcie obsługi Zgłoszenia Wykonawca może zgłosić w SOZ konieczność uzupełnienia informacji zawartych w Zgłoszeniu, jeżeli zakres informacji w Zgłoszeniu, w stosunku do zakresu określonego zgodnie z punktu 2.1 powyżej, jest niepełny i przez to uniemożliwiający realizację Zgłoszenia. W takim przypadku realizacja Zgłoszenia zostaje zawieszona do czasu uzupełnienia niezbędnych informacji, chyba że zgłoszenie Wykonawcy jest nieuzasadnione. Jeżeli Wykonawca w terminie 5 Dni Roboczych nie otrzyma brakującej informacji, Zgłoszenie zostaje kompletowane przez Wykonawcę z informacją zwrotną.
- 2.7. Jeżeli obsługa Zgłoszenia wymaga działań, które świadczone są przez innego wykonawcę Zamawiającego lub przez Zamawiającego, Wykonawca może zawiesić Zgłoszenie pod warunkiem, że dokona niezwłocznie odrębnego Zgłoszenia w SOZ. Jeżeli obsługa odrębnego Zgłoszenia w SOZ wykaże, że zawieszenie Zgłoszenia dokonane przez Wykonawcę było nieuzasadnione, wówczas takie zawieszenie nie wpływa na liczenie Czasu Reakcji lub Czasu Realizacji.
- 2.8. Kierownik Utrzymania Zamawiającego może wyrazić zgodę na zawieszenie obsługi Zgłoszenia, na wniosek Wykonawcy, także w innych przypadkach niż opisane w punktach 2.6 oraz 2.7 niniejszego Załącznika.
- 2.9. Czas zawieszenia, na które wyraził zgodę Zamawiający, nie wlicza się do Czasu Reakcji lub Czasu Realizacji. Wnioski o zawieszenie Czasu Reakcji lub Czasu Realizacji i wskazanie przyczyn, dla których w ocenie Wykonawcy konieczne jest zawieszenie Czasu Reakcji lub Czasu Realizacji mogą mieć miejsce wyłącznie do upływu Czasu Reakcji lub Czasu Realizacji odpowiednio, zgodnie z SLA mającym zastosowanie dla danego Zgłoszenia.
- 2.10. Zawieszenie, o którym mowa w punktach 2.6 oraz 2.7 niniejszego Załącznika, uznane przez Zamawiającego za bezzasadne, nie wydłuża Czasu Reakcji i Czasu Realizacji.
- 2.11. Po wykonaniu Usługi na podstawie Zgłoszenia, pracownik realizujący Wykonawcy zmienia status Zgłoszenia z **REALIZOWANE** na **SKOMPLETOWANE**. Pracownik Wykonawcy odpowiedzialny za realizację Zgłoszenia w polu Zgłoszenia „**ROZWIĄZANIE**” w SOZ wpisuje informację dotyczącą sposobu rozwiązania Zgłoszenia lub powodu jego zawieszenia lub odrzucenia.

- 2.12. Po ustawieniu statusu Zgłoszenia na **SKOMPLETOWANE** Zamawiający ma 5 Dni Roboczych na weryfikację sposobu rozwiązania lub przyczyn odrzucenia Zgłoszenia i ewentualną reklamację Zgłoszenia w Help Desk ARiMR. W przypadku braku reklamacji Zamawiającego Zgłoszenie otrzymuje status **ZAMKNIĘTE**.
- 2.13. Chwila zmiany statusu Zgłoszenia na **SKOMPLETOWANE**, po którym nastąpiła zmiana statusu na **ZAMKNIĘTE**, uważana jest za zakończenie realizacji Usługi i jest uwzględniana przy weryfikacji dochowania Czasu Realizacji.
- 2.14. Zgłoszeniu, które wejdzie w status **ZAMKNIĘTE** nie można zmienić statusu na inny (reklamację po statusie **ZAMKNIĘTE** uznaje się jako nowe Zgłoszenie).
- 2.15. W przypadku, gdy Zgłoszenie nie dotyczy Usług świadczonych przez Wykonawcę, Wykonawca zobowiązany jest w Czasie Reakcji zwrócić takie Zgłoszenie do Zamawiającego z informacją o błędnym przypisaniu Zgłoszenia wraz z rekomendacją dalszych działań.

3. Szczególne zasady obsługi Zgłoszeń w ramach G2U1

- 3.1. Poniższa procedura opisuje szczególne zasady obsługi Zgłoszeń w ramach Usługi G2U1. W sprawach nieuregulowanych w niniejszym punkcie stosuje się pozostałe postanowienia Umowy i niniejszego Załącznika.
- 3.2. Zgłoszenia może dokonać:
 - 3.2.1. Zamawiający,
 - 3.2.2. Wykonawca,
 - 3.2.3. inny podmiot upoważniony przez Zamawiającego, w szczególności wykonawca świadczący Usługi z innej grupy Usług.
- 3.3. Jeżeli dokonano Zgłoszenia, Wykonawca w Czasie Reakcji dokona diagnozy wpływu Zgłoszenia na System Informatyczny, zweryfikuje czy Zgłoszenie jest spowodowane Wadą, w tym Wadą objętą wcześniejszym Zgłoszeniem, nada priorytet zgodnie z definicjami określonymi w Umowie i Załączniku nr 2A do Umowy (Awaria, Błąd Krytyczny, Błąd Niekrytyczny) oraz wprowadzi do Zgłoszenia informacje o wynikach diagnozy, stwierdzeniu istnienia Wady i nadanym priorytecie. Spełnienie tych warunków decyduje o dochowaniu przez Wykonawcę Czasu Reakcji dla Zgłoszenia. Jeżeli w wyniku diagnozy okaże się, że Zgłoszenie nie dotyczy Wady, Wykonawca w Czasie Reakcji ustalonym dla Błędu Niekrytycznego przekaże Zgłoszenie do odpowiedniej grupy Usług (jeżeli Zgłoszenie nie dotyczy Wad), albo wykaże Zamawiającemu, że okoliczności będące podstawą do dokonania Zgłoszenia stanowią prawidłowe działanie SI (nie stanowią Wady).
- 3.4. Czas Reakcji dla Zgłoszenia jest jednocześnie Czasem Reakcji dla stwierdzonej Wady. Wykonawca ponosi ryzyko prawidłowej diagnozy każdego Zgłoszenia, w tym nadania prawidłowego priorytetu Wady dla danego Zgłoszenia. Nie dotyczy to nieprawidłowej kwalifikacji Zgłoszenia (i) przy dochowaniu Czasu Realizacji, jaki byłby właściwy w przypadku prawidłowej klasyfikacji Zgłoszenia lub (ii) jeżeli Zgłoszenie nie dotyczyło Wady, ale Wykonawca dokonał prawidłowej kwalifikacji w Czasie Realizacji dla Priorytetu P3.
- 3.5. Wykonawca ma obowiązek obsłużyć Zgłoszenie zgodnie z nadanym przez siebie priorytetem. Kierownik Utrzymania Zamawiającego może zmienić priorytet nadany przez Wykonawcę, jeżeli stwierdzi, że Wykonawca nadał nieprawidłowy priorytet Wadzie. Wykonawca może wnioskować o przywrócenie pierwotnego priorytetu, uzasadniając jednocześnie trafność swojej pierwotnej decyzji. W razie otrzymania takiego wniosku, Zamawiający w terminie 1 Dnia Roboczego rozważy jego zasadność, ale w żadnym wypadku nie będzie zobowiązany do zmiany priorytetu zgodnie z żądaniem Wykonawcy. Wniosek Wykonawcy nie wpływa na termin Czasu Realizacji ani nie zawiesza Czasu Realizacji.

- 3.6. Niezależnie od powyższego Kierownik Utrzymania Zamawiającego ma prawo zmienić priorytet w ramach limitów określonych w Załączniku nr 2A do Umowy.
- 3.7. W przypadku zmiany priorytetu przez Kierownika Utrzymania Zamawiającego w sytuacji wskazanej w punkcie 3.6 powyżej, od chwili poinformowania o tym fakcie, Wykonawca ma obowiązek wykonać Usługę w czasie obsługi przewidzianym dla Zgłoszenia o nadanym priorytecie liczonym od momentu jego zmiany.
- 3.8. W przypadku stwierdzenia, że Zgłoszenie dotyczy Wady objętej wcześniejszym Zgłoszeniem, Wykonawca ma obowiązek połączyć nowe Zgłoszenie z Wadą oraz przygotować Poprawkę dla tej Wady w Czasie Realizacji obliczanym od chwili Zgłoszenia pierwszego Zgłoszenia dotyczącego tej Wady.

4. Regulacja punktu styku między G1 a G2

- 4.1. Obsługa Zgłoszeń na etapie przekazania Poprawki do G1 odbywa się zgodnie z procedurą opisaną w punkcie 2 niniejszego Załącznika z zastrzeżeniem, że:
 - 4.1.1. Po wykonaniu Poprawki w wersji instalacyjnej Wykonawca zawiesza Zgłoszenie z informacją o przekazaniu wersji instalacyjnej do grupy Usług G1 w celu dokonania instalacji. W grupie Usług G1 tworzone jest nowe zgłoszenie z zachowaniem połączenia między zgłoszeniami.
 - 4.1.2. Wykonawca grupy Usług G1 dokonuje obsługi Zgłoszenia zgodnie z procedurą opisaną w części 2 niniejszego Załącznika i po dokonaniu instalacji zmienia status zgłoszeń powiązanych (w ramach wszystkich grup) na **SKOMPLETOWANE**.
 - 4.1.3. Po ustawieniu statusu Zgłoszenia na **SKOMPLETOWANE** Zamawiający ma 5 Dni Roboczych na weryfikację sposobu rozwiązania lub przyczyn odrzucenia Zgłoszenia i ewentualną reklamację Zgłoszenia w Help Desk ARiMR. W przypadku braku reklamacji Zamawiającego Zgłoszenie otrzymuje status **ZAMKNIĘTE**.
 - 4.1.4. Chwila zmiany statusu Zgłoszenia na **SKOMPLETOWANE**, po którym nastąpiła zmiana statusu na **ZAMKNIĘTE**, uważana jest za zakończenie realizacji Usługi Usuwania Wad i Usługi Instalacji. W takim przypadku uznaje się, że Wada została usunięta.
 - 4.1.5. W przypadku reklamacji Zamawiającego Zgłoszenie ponownie otrzymuje status **REALIZOWANE** w grupie Usług G2.
 - 4.1.6. Czas obsługi w innej grupie Usług nie wlicza się do Czasu Realizacji w ramach danej Usługi.

5. Kategorie Zgłoszeń

- 5.1. dla Usługi G1U1: nadanie/modyfikacja/zmiana uprawnień, udostępnienie plików logów, naprawa problemu, zmiana konfiguracji, aktualizacja oprogramowania, zestawienie lub udostępnienie środowiska, inne
- 5.2. dla Usługi G1U2: udostępnienie danych z monitoringu lub rekonfiguracja monitoringu, zarządzanie kontami lub uprawnieniami, inne,
- 5.3. dla Usługi G1U3: instalacja na środowisku pomocniczym, instalacja na środowisku produkcyjnym,
- 5.4. dla Usługi G2U1: Zgłoszenie,
- 5.5. dla Usługi G2U2: udostępnienie kodów, utworzenie wersji instalacyjnej, przygotowanie gałęzi kodów, udostępnienie dokumentacji, ujednolicenie dokumentacji, usuwanie wad dokumentacji,
- 5.6. dla Usługi G2U3: testy lub certyfikacja oprogramowania, weryfikacja instalacji, weryfikacja dokumentacji,

5.7. dla Usługi G3U1: nadanie/modyfikacja/zmiana uprawnień, udostępnienie raportu.

ZAŁĄCZNIK NR 10

Opis Środowisk

1. Zakres regulacji

- 1.1. Niniejszy Załącznik przedstawia opis Środowisk dla poszczególnych Aplikacji Systemu Informatycznego. Opis zawarty w tym Załączniku przedstawia obecny stan faktyczny, który może podlegać zmianie w zakresie wszystkich Środowisk każdej z Aplikacji, na zasadzie określonej w tym Załączniku.
- 1.2. Zamawiający ma prawo do zmiany Mocy Obliczeniowej Środowisk dla każdej Aplikacji, w stosunku do Mocy Obliczeniowej wynikającej z niniejszego Załącznika. Moc Obliczeniowa określana jest, jako liczba core lub VCPU (liczba fizycznych lub wirtualnych procesorów), dalej: „Moc Obliczeniowa”. Zmiana Mocy Obliczeniowej może zostać dokonana w dowolny sposób, również poprzez usunięcie lub dodanie nowych serwerów wraz z zainstalowanym oprogramowaniem. Zmiana Mocy Obliczeniowej nie wymaga zmiany niniejszego Załącznika. Zamawiający notyfikuje Wykonawcę o zmianie w formie dokumentowej.
- 1.3. Zmiany (tj. zmniejszenie lub zwiększenie) Mocy Obliczeniowej Środowisk danej Aplikacji do 20% w stosunku do Mocy Obliczeniowej wynikającej z niniejszego Załącznika nr 10, pozostaje bez wpływu na wynagrodzenie wskazane w Załączniku nr 8 do Umowy.
- 1.4. W przypadku zmiany (tj. zmniejszenie lub zwiększenie) Mocy Obliczeniowej Środowisk danej Aplikacji o każde 20%, w stosunku do Mocy Obliczeniowej wynikającej z niniejszego Załącznika nr 10, Strony przyjmują następujące zasady zmiany wynagrodzenia:
 - 1.4.1. Jeżeli zmiana Mocy Obliczeniowej dotyczy Środowiska Produkcyjnego danej Aplikacji, wówczas ryczałt miesięczny wskazany w Załączniku nr 8 do Umowy dla takiej Aplikacji, ulegnie odpowiednio zmniejszeniu lub zwiększeniu dla Usługi Administracji Środowiskami oraz Usługi Monitorowania Dostępności i Wydajności, każdorazowo o 15% liczonych od wyjściowej wartości wynagrodzenia - do limitu wskazanego w punkcie 1.6 poniżej;
 - 1.4.2. Jeżeli zmiana Mocy Obliczeniowej dotyczy Środowiska innego niż Produkcyjne danej Aplikacji, wówczas ryczałt miesięczny wskazany w Załączniku nr 8 do Umowy dla takiej Aplikacji, ulegnie odpowiednio zmniejszeniu lub zwiększeniu dla Usługi Administracji Środowiskami, każdorazowo o 10% liczonych od wyjściowej wartości wynagrodzenia - do limitu wskazanego w punkcie 1.6 poniżej.
- 1.5. Tymczasowe przełączenie instancji oprogramowania na inną infrastrukturę w ramach klastrów niezawodnościowych lub w sytuacji awaryjnej nie jest traktowane, jako zmiana Mocy Obliczeniowej.
- 1.6. Limit zmiany wysokości wynagrodzenia (miesięcznego ryczałtu) dla Usługi Administracji Środowiskami oraz Usługi Monitorowania Dostępności i Wydajności wynosi 30% od wyjściowej wartości wynagrodzenia (miesięcznego ryczałtu) za Usługi Administracji Środowiskami oraz Usługi Monitorowania Dostępności i Wydajności oddzielnie, osobno dla każdej Aplikacji. Oznacza to, że jeżeli Zamawiający zwiększy Moc Obliczeniową o 60%, to wynagrodzenie Wykonawcy wzrośnie o 30%. Odpowiednio, jeżeli Wykonawca zmniejszy Moc Obliczeniową o 70%, wówczas wynagrodzenie Wykonawcy zostanie obniżone o 30%.

- 1.7. Jeżeli wskutek obniżenia Mocy Obliczeniowej przez Zamawiającego nie będzie możliwe dotrzymanie parametrów SLA, Wykonawca nie ponosi odpowiedzialności za ich dotrzymanie. W celu uniknięcia wątpliwości, Strony potwierdzają, że ciężar dowodu w zakresie wpływu obniżenia Mocy Obliczeniowej na dany parametr SLA, spoczywa na Wykonawcy.

2. Aplikacja ZSZiK

2.1. Środowisko Produkcyjne Aplikacji ZSZiK

Poniżej przedstawiono specyfikację Środowiska Produkcyjnego Aplikacji ZSZiK

Hostname	Suma core/VCPU	RAM [GB]	Oprogramowanie	Dodatkowe informacje
censsa01	16	96	Red Hat Enterprise Linux Oracle WebLogic Suite	
censsa02	16	96	Red Hat Enterprise Linux Oracle WebLogic Suite	
censsa03	16	96	Red Hat Enterprise Linux Oracle WebLogic Suite	
conpsa01	16	96	Red Hat Enterprise Linux Oracle WebLogic Suite	
conpsa02	16	96	Red Hat Enterprise Linux Oracle WebLogic Suite	
conpsa03	16	96	Red Hat Enterprise Linux Oracle WebLogic Suite	
sia-db02c	24	512	Red Hat Enterprise Linux Oracle Database Enterprise Edition (Partitioning, OLAP, Data Maining, Tuning Pack, ODI) Oracle Internet Directory	Serwer współdzielony z Aplikacją PA
sia-db05r	24	512	Red Hat Enterprise Linux Red Hat Directory Server Oracle Database Enterprise Edition (Diagnostic Pack, Partitioning, Tuning Pack)	ZSZIK.LDAP; Serwer współdzielony z Aplikacją SIZ

Tabela 1. Specyfikacja Środowiska Produkcyjnego Aplikacji ZSZiK

2.2. Środowiska Pomocnicze Aplikacji ZSZiK

Poniżej przedstawiono specyfikację Środowisk Pomocniczych Aplikacji ZSZiK. Środowiska pomocnicze służą m.in. do testów przedprodukcyjnych, testów odbiorowych oraz szkoleń.

Hostname	Suma core/VCPU	RAM [GB]	Oprogramowanie	Informacje dodatkowe
compva21	8	32	Red Hat Enterprise Linux Oracle WebLogic Suite JBoss Enterprise Application Platform	Środowisko pomocnicze SP1, serwer współdzielony z Aplikacją IACSplus
compva22	8	32	Red Hat Enterprise Linux Oracle WebLogic Suite JBoss Enterprise Application Platform	Środowisko pomocnicze SP1, serwer współdzielony z Aplikacją IACSplus
sia-db102c	12	512	Red Hat Enterprise Linux Oracle Database Enterprise Edition (Partitioning, Spatial) Red Hat Directory Server	Środowisko pomocnicze SP1, serwer bazodanowy współdzielony z innymi Aplikacjami składowymi

				SIA środowiska pomocniczego SP1. Opcje Tuning& Diagnostic Pack przy odtwarzaniu z backupu produkcyjnego powinny być wyłączane przez Wykonawcę.
conpva41	4	32	Red Hat Enterprise Linux Oracle WebLogic Suite JBoss Enterprise Application Platform	Środowisko pomocnicze SP2, serwer współdzielony z Aplikacją IACSplus
conpva42	4	32	Red Hat Enterprise Linux Oracle WebLogic Suite JBoss Enterprise Application Platform	Środowisko pomocnicze SP2, serwer współdzielony z Aplikacją IACSplus
sia-db202r	12	512	Red Hat Enterprise Linux Oracle Database Enterprise Edition (Partitioning, Spatial) Red Hat Directory Server	Środowisko pomocnicze SP2, serwer bazodanowy współdzielony z innymi Aplikacjami składowymi SIA środowiska pomocniczego SP2. Opcje Tuning& Diagnostic Pack przy odtwarzaniu z backupu produkcyjnego powinny być wyłączane przez Wykonawcę.
iacs-as301r	4	32	Red Hat Enterprise Linux Oracle WebLogic Suite JBoss Enterprise Application Platform	Środowisko pomocnicze SP3, serwer współdzielony z Aplikacją IACSplus
iacs-as302r	4	32	Red Hat Enterprise Linux Oracle WebLogic Suite JBoss Enterprise Application Platform	Środowisko pomocnicze SP3, serwer współdzielony z Aplikacją IACSplus
sia-db302c	12	512	Red Hat Enterprise Linux Oracle Database Enterprise Edition (Partitioning, Spatial) Red Hat Directory Server	Środowisko pomocnicze SP3, serwer bazodanowy współdzielony z innymi Aplikacjami składowymi SIA środowiska pomocniczego SP3. Opcje Tuning& Diagnostic Pack przy odtwarzaniu z backupu produkcyjnego powinny być wyłączane przez Wykonawcę.
iacs-as401r	8	32	Red Hat Enterprise Linux Oracle WebLogic Suite JBoss Enterprise Application Platform	Środowisko pomocnicze SP4, serwer współdzielony z Aplikacją IACSplus
iacs-as402r	8	32	Red Hat Enterprise Linux Oracle WebLogic Suite JBoss Enterprise Application Platform	Środowisko pomocnicze SP4, serwer współdzielony z Aplikacją IACSplus

sia-db402r	12	512	Red Hat Enterprise Linux Oracle Database Enterprise Edition (Partitioning, Spatial) Red Hat Directory Server	Środowisko pomocnicze SP4, serwer bazodanowy współdzielony z innymi Aplikacjami składowymi SIA środowiska pomocniczego SP4. Opcje Tuning& Diagnostic Pack przy odtwarzaniu z backupu produkcyjnego powinny być wyłączane przez Wykonawcę.
iacs-as501r	4	32	Red Hat Enterprise Linux Oracle WebLogic Suite JBoss Enterprise Application Platform	Środowisko pomocnicze SP5, serwer współdzielony z Aplikacją IACSplus
iacs-as502r	4	32	Red Hat Enterprise Linux Oracle WebLogic Suite JBoss Enterprise Application Platform	Środowisko pomocnicze SP5, serwer współdzielony z Aplikacją IACSplus
sia-db502c	12	512	Red Hat Enterprise Linux Oracle Database Enterprise Edition (Partitioning, Spatial) Red Hat Directory Server	Środowisko pomocnicze SP5, serwer bazodanowy współdzielony z innymi Aplikacjami składowymi SIA środowiska pomocniczego SP5. Opcje Tuning& Diagnostic Pack przy odtwarzaniu z backupu produkcyjnego powinny być wyłączane przez Wykonawcę.
iacs-as601r	4	32	Red Hat Enterprise Linux Oracle WebLogic Suite JBoss Enterprise Application Platform	Środowisko pomocnicze SP6, serwer współdzielony z Aplikacją IACSplus
iacs-as602r	4	32	Red Hat Enterprise Linux Oracle WebLogic Suite JBoss Enterprise Application Platform	Środowisko pomocnicze SP6, serwer współdzielony z Aplikacją IACSplus
sia-db602r	12	512	Red Hat Enterprise Linux Oracle Database Enterprise Edition (Partitioning, Spatial) Red Hat Directory Server	Środowisko pomocnicze SP6, serwer bazodanowy współdzielony z innymi Aplikacjami składowymi SIA środowiska pomocniczego SP6. Opcje Tuning& Diagnostic Pack przy odtwarzaniu z backupu produkcyjnego powinny być wyłączane przez Wykonawcę.

Tabela 2. Specyfikacja Środowisk Pomocniczych Aplikacji ZSZiK

3. Aplikacja GIS oraz Aplikacja PZSIPplus

3.1. Środowisko Produkcyjne Aplikacji GIS i PZSIPplus

Poniżej przedstawiono specyfikację Środowiska Produkcyjnego Aplikacji GIS i Aplikacji PZSIPplus.

Hostname	Suma core/VCPU	RAM [GB]	Oprogramowanie	Informacje dodatkowe
lids-dc01v	16	10	Red Hat Enterprise Linux JBoss Enterprise Application Platform LIDS 7	
lids-as01c	16	80	Red Hat Enterprise Linux JBoss Enterprise Application Platform LIDS 7	
lids-as02c	24	512	Red Hat Enterprise Linux JBoss Enterprise Application Platform LIDS 7	
lids-as03c	24	512	Red Hat Enterprise Linux JBoss Enterprise Application Platform LIDS 7	
lids-as04r	24	512	Red Hat Enterprise Linux JBoss Enterprise Application Platform LIDS 7	
lids-as05r	16	96	Red Hat Enterprise Linux JBoss Enterprise Application Platform LIDS 7	
lids-as06r	24	512	Red Hat Enterprise Linux JBoss Enterprise Application Platform LIDS 7	
lids-ps01r	12	48	Windows Server LIDS 7 Publishing Server	
lids-ps04c	12	48	Windows Server LIDS 7 Publishing Server	
wnsperprod	16	64	Red Hat Enterprise Linux	
sia-db01c	64	512	Red Hat Enterprise Linux Oracle Database Enterprise Edition (Diagnostic Pack, Partitioning, Tuning Pack, Spatial)	

Tabela 3. Specyfikacja Środowiska Produkcyjnego Aplikacji GIS i Aplikacji PZSIPplus

3.2. Środowiska Pomocnicze Aplikacji GIS i Aplikacji PZSIPplus

Poniżej przedstawiono specyfikację Środowisk Pomocniczych Aplikacji GIS i PZSIPplus. Środowiska pomocnicze służą m.in. do testów przedprodukcyjnych, testów odbiorowych oraz szkoleń.

Hostname	Suma core/VCPU	RAM [GB]	Oprogramowanie	Informacje dodatkowe
lids-as101r	4	16	Red Hat Enterprise Linux JBoss Enterprise Application Platform LIDS 7	Środowisko pomocnicze SP1
lids-as102r	4	16	Red Hat Enterprise Linux JBoss Enterprise Application Platform LIDS 7	Środowisko pomocnicze SP1
sia-db102c	12	512	Red Hat Enterprise Linux Oracle Database Enterprise Edition (Partitioning, Spatial) Red Hat Directory Server	Środowisko pomocnicze SP1, serwer bazodanowy współdzielony z innymi Aplikacjami składowymi SIA środowiska pomocniczego SP1. Opcje Tuning& Diagnostic Pack przy odtwarzaniu z backupu produkcyjnego powinny być wyłączane przez Wykonawcę.
lids-as201r	4	16	Red Hat Enterprise Linux JBoss Enterprise Application Platform LIDS 7	Środowisko pomocnicze SP2
lids-as202r	4	16	Red Hat Enterprise Linux JBoss Enterprise Application Platform LIDS 7	Środowisko pomocnicze SP2
sia-db202r	12	512	Red Hat Enterprise Linux Oracle Database Enterprise Edition (Partitioning, Spatial) Red Hat Directory Server	Środowisko pomocnicze SP2, serwer bazodanowy współdzielony z innymi Aplikacjami składowymi SIA środowiska pomocniczego SP2. Opcje Tuning& Diagnostic Pack przy odtwarzaniu z backupu produkcyjnego powinny być wyłączane przez Wykonawcę.
lids-as301c	4	8	Red Hat Enterprise Linux JBoss Enterprise Application Platform	Środowisko pomocnicze SP3

			LIDS 7	
lids-as302c	4	8	Red Hat Enterprise Linux JBoss Enterprise Application Platform LIDS 7	Środowisko pomocnicze SP3
sia-db302c	12	512	Red Hat Enterprise Linux Oracle Database Enterprise Edition (Partitioning, Spatial) Red Hat Directory Server	Środowisko pomocnicze SP3, serwer bazodanowy współdzielony z innymi Aplikacjami składowymi SIA środowiska pomocniczego SP3. Opcje Tuning& Diagnostic Pack przy odtwarzaniu z backupu produkcyjnego powinny być wyłączane przez Wykonawcę.
lids-as401c	4	8	Red Hat Enterprise Linux JBoss Enterprise Application Platform LIDS 7	Środowisko pomocnicze SP4
lids-as402c	4	8	Red Hat Enterprise Linux JBoss Enterprise Application Platform LIDS 7	Środowisko pomocnicze SP4
sia-db402r	12	512	Red Hat Enterprise Linux Oracle Database Enterprise Edition (Partitioning, Spatial) Red Hat Directory Server	Środowisko pomocnicze SP4, serwer bazodanowy współdzielony z innymi Aplikacjami składowymi SIA środowiska pomocniczego SP4. Opcje Tuning& Diagnostic Pack przy odtwarzaniu z backupu produkcyjnego powinny być wyłączane przez Wykonawcę.
lids-as501r	4	8	Red Hat Enterprise Linux JBoss Enterprise Application Platform LIDS 7	Środowisko pomocnicze SP5
lids-as502r	4	8	Red Hat Enterprise Linux JBoss Enterprise Application Platform LIDS 7	Środowisko pomocnicze SP5
sia-db502c	12	512	Red Hat Enterprise Linux Oracle Database Enterprise Edition (Partitioning, Spatial) Red Hat Directory Server	Środowisko pomocnicze SP5, serwer bazodanowy współdzielony z innymi Aplikacjami składowymi SIA środowiska pomocniczego SP5.

				Opcje Tuning& Diagnostic Pack przy odtwarzaniu z backupu produkcyjnego powinny być wyłączone przez Wykonawcę.
lids-as601c	4	8	Red Hat Enterprise Linux JBoss Enterprise Application Platform LIDS 7	Środowisko pomocnicze SP6
lids-as602c	4	8	Red Hat Enterprise Linux JBoss Enterprise Application Platform LIDS 7	Środowisko pomocnicze SP6
sia-db602r	12	512	Red Hat Enterprise Linux Oracle Database Enterprise Edition (Partitioning, Spatial) Red Hat Directory Server	Środowisko pomocnicze SP6, serwer bazodanowy współdzielony z innymi Aplikacjami składowymi SIA środowiska pomocniczego SP6. Opcje Tuning& Diagnostic Pack przy odtwarzaniu z backupu produkcyjnego powinny być wyłączone przez Wykonawcę.

Tabela 4. Specyfikacja Środowisk Pomocniczych Aplikacji GIS i Aplikacji PZSIPplus

4. Aplikacja PA

4.1. Środowisko Produkcyjne Aplikacji PA

Poniżej przedstawiono specyfikację Środowiska Produkcyjnego Aplikacji PA.

Hostname	Suma core/VCPU	RAM [GB]	Oprogramowanie	Informacje dodatkowe
pa-as01c	12	128	Red Hat Enterprise Linux JBoss Enterprise Application Platform	
pa-as02c	12	128	Red Hat Enterprise Linux JBoss Enterprise Application Platform	
pa-as03c	12	128	Red Hat Enterprise Linux JBoss Enterprise Application Platform	
pa-as04c	12	128	Red Hat Enterprise Linux Oracle WebLogic Suite Oracle Service Bus	
pa-as05r	12	128	Red Hat Enterprise Linux JBoss Enterprise Application Platform	

pa-as06r	12	128	Red Hat Enterprise Linux JBoss Enterprise Application Platform	
pa-as07r	12	128	Red Hat Enterprise Linux JBoss Enterprise Application Platform	
pa-as08r	12	128	Red Hat Enterprise Linux Oracle WebLogic Suite Oracle Service Bus	
cencsw251	2	1	Red Hat Enterprise Linux Apache HTTPd	
conrsw251	4	4	Red Hat Enterprise Linux Apache HTTPd	
sia-db02c	24	512	Red Hat Enterprise Linux Oracle Database Enterprise Edition (Diagnostic Pack, Partitioning, Tuning Pack) Oracle Internet Directory	Serwer współdzielony z Aplikacją ZSZIK
sia-db04r	24	512	Red Hat Enterprise Linux Oracle Database Enterprise Edition (Diagnostic Pack, Partitioning, Tuning Pack)	Serwer współdzielony z Aplikacją IACSpplus

Tabela 5. Specyfikacja Środowiska Produkcyjnego Aplikacji PA

4.2. Środowiska Pomocnicze Aplikacji PA

Poniżej przedstawiono specyfikację Środowisk Pomocniczych Aplikacji PA. Środowiska pomocnicze służą m.in. do testów przedprodukcyjnych, testów odbiorowych oraz szkoleń.

Hostname	Suma core/VCPU	RAM [GB]	Oprogramowanie	Informacje dodatkowe
soa-as101c	8	32	Red Hat Enterprise Linux Oracle WebLogic Suite Oracle Service Bus JBoss Enterprise Application Platform Apache HTTPd	Środowisko pomocnicze SP1
soa-as102c	8	32	Red Hat Enterprise Linux Oracle WebLogic Suite Oracle Service Bus JBoss Enterprise Application Platform	Środowisko pomocnicze SP1
sia-db101c	6	64	Red Hat Enterprise Linux Oracle Internet Directory	Środowisko pomocnicze SP1
sia-db102c	12	512	Red Hat Enterprise Linux Oracle Database Enterprise Edition (Partitioning, Spatial) Red Hat Directory Server	Środowisko pomocnicze SP1, serwer bazodanowy współdzielony z innymi Aplikacjami składowymi SIA środowiska pomocniczego SP1.

				Opcje Tuning& Diagnostic Pack przy odtwarzaniu z backupu produkcyjnego powinny być wyłączane przez Wykonawcę.
conrsa221	12	16	Red Hat Enterprise Linux Oracle WebLogic Suite Oracle Service Bus JBoss Enterprise Application Platform Apache HTTPd	Środowisko pomocnicze SP2
conrsa222	12	16	Red Hat Enterprise Linux Oracle WebLogic Suite JBoss Enterprise Application Platform Oracle Service Bus	Środowisko pomocnicze SP2
sia-db201r	6	64	Red Hat Enterprise Linux Oracle Internet Directory	Środowisko pomocnicze SP2
sia-db202r	12	512	Red Hat Enterprise Linux Oracle Database Enterprise Edition (Partitioning, Spatial) Red Hat Directory Server	Środowisko pomocnicze SP2, serwer bazodanowy współdzielony z innymi Aplikacjami składowymi SIA środowiska pomocniczego SP2. Opcje Tuning& Diagnostic Pack przy odtwarzaniu z backupu produkcyjnego powinny być wyłączane przez Wykonawcę.
cencsa235	16	64	Red Hat Enterprise Linux Oracle WebLogic Suite Oracle Service Bus JBoss Enterprise Application Platform Apache HTTPd	Środowisko pomocnicze SP3
cencsa236	16	64	Red Hat Enterprise Linux Oracle WebLogic Suite Oracle Service Bus JBoss Enterprise Application Platform	Środowisko pomocnicze SP3
sia-db301c	6	64	Red Hat Enterprise Linux Oracle Internet Directory	Środowisko pomocnicze SP3
sia-db302c	12	512	Red Hat Enterprise Linux Oracle Database Enterprise Edition (Partitioning, Spatial) Red Hat Directory Server	Środowisko pomocnicze SP3, serwer bazodanowy współdzielony z innymi Aplikacjami składowymi SIA środowiska pomocniczego SP3. Opcje Tuning& Diagnostic Pack przy odtwarzaniu z backupu produkcyjnego powinny być wyłączane przez Wykonawcę.

cencsa237	16	64	Red Hat Enterprise Linux Oracle WebLogic Suite Oracle Service Bus JBoss Enterprise Application Platform Apache HTTPd	Środowisko pomocnicze SP4
cencsa238	16	64	Red Hat Enterprise Linux Oracle WebLogic Suite Oracle Service Bus JBoss Enterprise Application Platform	Środowisko pomocnicze SP4
sia-db401r	6	64	Red Hat Enterprise Linux Oracle Internet Directory	Środowisko pomocnicze SP4
sia-db402r	12	512	Red Hat Enterprise Linux Oracle Database Enterprise Edition (Partitioning, Spatial) Red Hat Directory Server	Środowisko pomocnicze SP4, serwer bazodanowy współdzielony z innymi Aplikacjami składowymi SIA środowiska pomocniczego SP4. Opcje Tuning& Diagnostic Pack przy odtworzeniu z backupu produkcyjnego powinny być wyłączane przez Wykonawcę.
soa-as501c	12	64	Red Hat Enterprise Linux Oracle WebLogic Suite Oracle Service Bus JBoss Enterprise Application Platform Apache HTTPd	Środowisko pomocnicze SP5
soa-as502c	12	64	Red Hat Enterprise Linux Oracle WebLogic Suite Oracle Service Bus JBoss Enterprise Application Platform	Środowisko pomocnicze SP5
sia-db501c	6	64	Red Hat Enterprise Linux Oracle Internet Directory	Środowisko pomocnicze SP5
sia-db502c	12	512	Red Hat Enterprise Linux Oracle Database Enterprise Edition (Partitioning, Spatial) Red Hat Directory Server	Środowisko pomocnicze SP5, serwer bazodanowy współdzielony z innymi Aplikacjami składowymi SIA środowiska pomocniczego SP5. Opcje Tuning& Diagnostic Pack przy odtworzeniu z backupu produkcyjnego powinny być wyłączane przez Wykonawcę.
soa-as601c	12	64	Red Hat Enterprise Linux Oracle WebLogic Suite Oracle Service Bus JBoss Enterprise Application Platform Apache HTTPd	Środowisko pomocnicze SP6
soa-as602c	12	64	Red Hat Enterprise Linux	Środowisko pomocnicze SP6

			Oracle WebLogic Suite Oracle Service Bus JBoss Enterprise Application Platform	
sia-db601r	6	64	Red Hat Enterprise Linux Oracle Internet Directory	Środowisko pomocnicze SP6
sia-db602r	12	512	Red Hat Enterprise Linux Oracle Database Enterprise Edition (Partitioning, Spatial) Red Hat Directory Server	Środowisko pomocnicze SP6, serwer bazodanowy współdzielony z innymi Aplikacjami składowymi SIA środowiska pomocniczego SP6. Opcje Tuning& Diagnostic Pack przy odtwarzaniu z backupu produkcyjnego powinny być wyłączone przez Wykonawcę.

Tabela 6. Specyfikacja Środowisk Pomocniczych Aplikacji PA

5. Aplikacja SIZ

5.1. Środowisko Produkcyjne Aplikacji SIZ

Poniżej przedstawiono specyfikację Środowiska Produkcyjnego Aplikacji SIZ.

Hostname	Suma core/VCPU	RAM [GB]	Oprogramowanie	Informacje dodatkowe
sia-db05r	24	512	Red Hat Enterprise Linux Red Hat Directory Server Oracle Database Enterprise Edition (Partitioning, OLAP, Data Maining, Tuning Pack, ODI)	Serwer współdzielony z LDAP RHDS aplikacji ZSZiK

Tabela 7. Specyfikacja Środowiska Produkcyjnego Aplikacji SIZ

5.2. Środowiska Pomocnicze Aplikacji SIZ

Poniżej przedstawiono specyfikację Środowisk Pomocniczych Aplikacji SIZ. Środowiska pomocnicze służą m.in. do testów przedprodukcyjnych, testów odbiorowych oraz szkoleń.

Hostname	Suma core/VCPU	RAM [GB]	Oprogramowanie	Informacje dodatkowe
sia-db103c	12	256	Red Hat Enterprise Linux Oracle Database Enterprise Edition (Partitioning, OLAP, Data Maining, Tuning Pack, ODI)	Środowiska pomocnicze SP1,SP3,SP5
sia-db203r	12	256	Red Hat Enterprise Linux Oracle Database Enterprise Edition (Partitioning, OLAP, Data Maining, Tuning Pack, ODI)	Środowiska pomocnicze SP2,SP4,SP6

Tabela 8. Specyfikacja Środowisk Pomocniczych Aplikacji SIZ

6. Aplikacja IACSplus

6.1. Środowisko Produkcyjne Aplikacji IACSplus

Poniżej przedstawiono specyfikację Środowiska Produkcyjnego Aplikacji IACSplus

Hostname	Suma core/VCPU	RAM [GB]	Oprogramowanie	Informacje dodatkowe
iacs-dc01v	16	10	Red Hat Enterprise Linux JBoss Enterprise Application Platform	
iacs-as01c	24	512	Red Hat Enterprise Linux JBoss Enterprise Application Platform	
iacs-as02r	24	512	Red Hat Enterprise Linux JBoss Enterprise Application Platform	
iacs-as03c	24	512	Red Hat Enterprise Linux JBoss Enterprise Application Platform	
iacs-as04r	24	512	Red Hat Enterprise Linux JBoss Enterprise Application Platform	
iacs-as05c	16	196	Red Hat Enterprise Linux JBoss Enterprise Application Platform	
iacs-as06c	16	196	Red Hat Enterprise Linux JBoss Enterprise Application Platform	
iacs-as07r	16	196	Red Hat Enterprise Linux JBoss Enterprise Application Platform	
iacs-as08r	16	196	Red Hat Enterprise Linux JBoss Enterprise Application Platform	
iacsmq-as01	4	8	Red Hat Enterprise Linux Active-MQ	
sia-db04r	24	512	Red Hat Enterprise Linux Oracle Database Enterprise Edition (Diagnostic Pack, Partitioning, Tuning Pack)	Serwer współdzielony z Aplikacją PA

Tabela 9. Specyfikacja Środowiska Produkcyjnego Aplikacji IACSplus

6.2. Środowiska Pomocnicze Aplikacji IACSplus

Poniżej przedstawiono specyfikację Środowisk Pomocniczych Aplikacji IACSplus. Środowiska pomocnicze służą m.in. do testów przedprodukcyjnych, testów odbiorowych oraz szkoleń.

Hostname	Suma core/VCPU	RAM [GB]	Oprogramowanie	Informacje dodatkowe
compva21	8	32	Red Hat Enterprise Linux Oracle WebLogic Suite JBoss Enterprise Application Platform	Środowisko pomocnicze SP1, serwer współdzielony z Aplikacją ZSZiK
compva22	8	32	Red Hat Enterprise Linux Oracle WebLogic Suite JBoss Enterprise Application Platform	Środowisko pomocnicze SP1, serwer współdzielony z Aplikacją ZSZiK

iacsmq-as101c	2	4	Red Hat Enterprise Linux Active-MQ	Środowisko pomocnicze SP1
sia-db102c	12	512	Red Hat Enterprise Linux Oracle Database Enterprise Edition (Partitioning, Spatial) Red Hat Directory Server	Środowisko pomocnicze SP1, serwer bazodanowy współdzielony z innymi Aplikacjami składowymi SIA środowiska pomocniczego SP1. Opcje Tuning& Diagnostic Pack przy odtworzeniu z backupu produkcyjnego powinny być wyłączane przez Wykonawcę.
compva41	4	32	Red Hat Enterprise Linux Oracle WebLogic Suite JBoss Enterprise Application Platform	Środowisko pomocnicze SP2, serwer współdzielony z Aplikacją ZSZiK
compva42	4	32	Red Hat Enterprise Linux Oracle WebLogic Suite JBoss Enterprise Application Platform	Środowisko pomocnicze SP2, serwer współdzielony z Aplikacją ZSZiK
iacsmq-as201r	2	4	Red Hat Enterprise Linux Active-MQ	Środowisko pomocnicze SP2
sia-db202r	12	512	Red Hat Enterprise Linux Oracle Database Enterprise Edition (Partitioning, Spatial) Red Hat Directory Server	Środowisko pomocnicze SP2, serwer bazodanowy współdzielony z innymi Aplikacjami składowymi SIA środowiska pomocniczego SP2. Opcje Tuning& Diagnostic Pack przy odtworzeniu z backupu produkcyjnego powinny być wyłączane przez Wykonawcę.
iacs-as301r	4	32	Red Hat Enterprise Linux Oracle WebLogic Suite JBoss Enterprise Application Platform	Środowisko pomocnicze SP3, serwer współdzielony z Aplikacją ZSZiK
iacs-as302r	4	32	Red Hat Enterprise Linux Oracle WebLogic Suite JBoss Enterprise Application Platform	Środowisko pomocnicze SP3, serwer współdzielony z Aplikacją ZSZiK
iacsmq-as301c	2	4	Red Hat Enterprise Linux Active-MQ	Środowisko pomocnicze SP3
sia-db302c	12	512	Red Hat Enterprise Linux Oracle Database Enterprise Edition (Partitioning, Spatial) Red Hat Directory Server	Środowisko pomocnicze SP3, serwer bazodanowy współdzielony z innymi Aplikacjami składowymi SIA środowiska pomocniczego SP3. Opcje Tuning& Diagnostic Pack przy odtworzeniu z backupu produkcyjnego powinny

				być wyłączane przez Wykonawcę.
iacs-as401r	8	32	Red Hat Enterprise Linux Oracle WebLogic Suite JBoss Enterprise Application Platform	Środowisko pomocnicze SP4, serwer współdzielony z Aplikacją ZSZiK
iacs-as402r	8	32	Red Hat Enterprise Linux Oracle WebLogic Suite JBoss Enterprise Application Platform	Środowisko pomocnicze SP4, serwer współdzielony z Aplikacją ZSZiK
iacsmq-as401r	2	4	Red Hat Enterprise Linux Active-MQ	Środowisko pomocnicze SP4
sia-db402r	12	512	Red Hat Enterprise Linux Oracle Database Enterprise Edition (Partitioning, Spatial) Red Hat Directory Server	Środowisko pomocnicze SP4, serwer bazodanowy współdzielony z innymi Aplikacjami składowymi SIA środowiska pomocniczego SP4. Opcje Tuning& Diagnostic Pack przy odtwarzaniu z backupu produkcyjnego powinny być wyłączane przez Wykonawcę.
iacs-as501r	4	32	Red Hat Enterprise Linux Oracle WebLogic Suite JBoss Enterprise Application Platform	Środowisko pomocnicze SP5, serwer współdzielony z Aplikacją ZSZiK
iacs-as502r	4	32	Red Hat Enterprise Linux Oracle WebLogic Suite JBoss Enterprise Application Platform	Środowisko pomocnicze SP5, serwer współdzielony z Aplikacją ZSZiK
iacsmq-as501c	2	4	Red Hat Enterprise Linux Active-MQ	Środowisko pomocnicze SP5
sia-db502c	12	512	Red Hat Enterprise Linux Oracle Database Enterprise Edition (Partitioning, Spatial) Red Hat Directory Server	Środowisko pomocnicze SP5, serwer bazodanowy współdzielony z innymi Aplikacjami składowymi SIA środowiska pomocniczego SP5. Opcje Tuning& Diagnostic Pack przy odtwarzaniu z backupu produkcyjnego powinny być wyłączane przez Wykonawcę.
iacs-as601r	4	32	Red Hat Enterprise Linux Oracle WebLogic Suite JBoss Enterprise Application Platform	Środowisko pomocnicze SP6, serwer współdzielony z Aplikacją ZSZiK
iacs-as602r	4	32	Red Hat Enterprise Linux Oracle WebLogic Suite JBoss Enterprise Application Platform	Środowisko pomocnicze SP6, serwer współdzielony z Aplikacją ZSZiK
iacsmq-as601r	2	4	Red Hat Enterprise Linux Active-MQ	Środowisko pomocnicze SP6
sia-db602r	12	512	Red Hat Enterprise Linux	Środowisko pomocnicze SP6, serwer bazodanowy

			Oracle Database Enterprise Edition (Partitioning, Spatial) Red Hat Directory Server	współdzielony z innymi Aplikacjami składowymi SIA środowiska pomocniczego SP6. Opcje Tuning& Diagnostic Pack przy odtwarzaniu z backupu produkcyjnego powinny być wyłączane przez Wykonawcę.
--	--	--	--	---

Tabela 10. Specyfikacja Środowisk Pomocniczych Aplikacji IACSplus

7. Aplikacja eWniosekplus, IRZplus oraz eWop

7.1. Środowisko Produkcyjne Aplikacji eWniosekplus, IRZplus oraz eWop

Poniżej przedstawiono specyfikację Środowiska Produkcyjnego współdzielonego pomiędzy Aplikacje: eWniosekplus, IRZplus oraz eWop

Hostname	Suma core/VCPU	RAM [GB]	Oprogramowanie	Informacje dodatkowe
revp-www01c	44	768	Red Hat Enterprise Linux NGINX+	Serwer współdzielony przez eWniosekplus, IRZplus, eWop
revp-www03r	44	768	Red Hat Enterprise Linux NGINX+	Serwer współdzielony przez eWniosekplus, IRZplus, eWop
ew-db01c	96	6144	Red Hat Enterprise Linux Red Hat Enterprise Linux High Availability Add-On EDB Postgres Enterprise/EDB Postgres Plus Enterprise Edition Postgis	Sprzęt współdzielony pomiędzy bazy eWniosekplus oraz IRZplus
ew-db04r	96	6144	Red Hat Enterprise Linux Red Hat Enterprise Linux High Availability Add-On EDB Postgres Enterprise/EDB Postgres Plus Enterprise Edition Postgis	Sprzęt współdzielony pomiędzy bazy eWniosekplus oraz eWop
os-as01c	44	768	Red Hat Enterprise Linux Openshift Enterprise Geoserver Redis JBoss Enterprise Application Platform	Serwer współdzielony przez eWniosekplus, IRZplus, eWop
os-as02c	44	768	Red Hat Enterprise Linux Openshift Enterprise Geoserver Redis JBoss Enterprise Application Platform	Serwer współdzielony przez eWniosekplus, IRZplus, eWop
os-as03c	44	768	Red Hat Enterprise Linux Openshift Enterprise	Serwer współdzielony przez eWniosekplus, IRZplus, eWop

			Geoserver Redis JBoss Enterprise Application Platform	
os-as04c	44	768	Red Hat Enterprise Linux Openshift Enterprise Geoserver Redis JBoss Enterprise Application Platform	Serwer współdzielony przez eWniosekplus, IRZplus, eWop
os-as13r	44	768	Red Hat Enterprise Linux Openshift Enterprise Geoserver Redis JBoss Enterprise Application Platform	Serwer współdzielony przez eWniosekplus, IRZplus, eWop
os-as14r	44	768	Red Hat Enterprise Linux Openshift Enterprise Geoserver Redis JBoss Enterprise Application Platform	Serwer współdzielony przez eWniosekplus, IRZplus, eWop
os-as15r	44	768	Red Hat Enterprise Linux Openshift Enterprise Geoserver Redis JBoss Enterprise Application Platform	Serwer współdzielony przez eWniosekplus, IRZplus, eWop
os-as16r	44	768	Red Hat Enterprise Linux Openshift Enterprise Redis Geoserver JBoss Enterprise Application Platform	Serwer współdzielony przez eWniosekplus, IRZplus, eWop
ewnfs-as01	4	8	Red Hat Enterprise Linux	Serwer współdzielony przez eWniosekplus, IRZplus, eWop
ewosm-as01	4	16	Red Hat Enterprise Linux Openshift Enterprise Geoserver JBoss Enterprise Application Platform	Serwer współdzielony przez eWniosekplus, IRZplus, eWop
ewelkpe-as01	8	32	Red Hat Enterprise Linux Elasticsearch	Serwer współdzielony przez eWniosekplus, IRZplus, eWop
ewelkpe-as02	8	16	Red Hat Enterprise Linux Elasticsearch	Serwer współdzielony przez eWniosekplus, IRZplus, eWop
ewelpk-as01	4	32	Red Hat Enterprise Linux Kibana Elasticsearch	Serwer współdzielony przez eWniosekplus, IRZplus, eWop
ewetl-as01	2	8	Windows Server GeoKettle	Serwer wykorzystywany przez eWniosekplus
ewmq-as01	4	8	Red Hat Enterprise Linux Red Hat JBoss AMQ	Serwer wykorzystywany przez eWniosekplus
ewelkne-as01	8	32	Red Hat Enterprise Linux Elasticsearch	Serwer współdzielony przez eWniosekplus, IRZplus, eWop

ewelkne-as02	8	16	Red Hat Enterprise Linux Elasticsearch	Serwer współdzielony przez eWniosekplus, IRZplus, eWop
ewelkne-as03	8	16	Red Hat Enterprise Linux Elasticsearch	Serwer współdzielony przez eWniosekplus, IRZplus, eWop
ewelknk-as01	4	32	Red Hat Enterprise Linux Kibana Elasticsearch	Serwer współdzielony przez eWniosekplus, IRZplus, eWop
csso-dc01v	4	8	Red Hat Enterprise Linux Red Hat SSO (Keycloak)	Serwer współdzielony przez eWniosekplus, IRZplus, eWop
ewkeycl-as01	16	24	Red Hat Enterprise Linux Red Hat SSO (Keycloak)	Serwer współdzielony przez eWniosekplus, IRZplus, eWop
ewkeycl-as02	16	24	Red Hat Enterprise Linux Red Hat SSO (Keycloak)	Serwer współdzielony przez eWniosekplus, IRZplus, eWop
ewkeycl-as03	16	24	Red Hat Enterprise Linux Red Hat SSO (Keycloak)	Serwer współdzielony przez eWniosekplus, IRZplus, eWop
ewkeycl-as04	16	24	Red Hat Enterprise Linux Red Hat SSO (Keycloak)	Serwer współdzielony przez eWniosekplus, IRZplus, eWop
ew-db05	24	48	Red Hat Enterprise Linux EDB Postgres Enterprise/EDB Postgres Plus Enterprise Edition	Współdzielone eWniosekplus, IRZplus, eWop
ewnfs-as02	4	8	Red Hat Enterprise Linux	Serwer współdzielony przez eWniosekplus, IRZplus, eWop
ewatr-as01	16	24	Red Hat Enterprise Linux JBoss Enterprise Application Platform	Serwer wykorzystywany przez eWniosekplus
ewatr-as02	16	24	Red Hat Enterprise Linux JBoss Enterprise Application Platform	Serwer wykorzystywany przez eWniosekplus
ewatr-as03	16	24	Red Hat Enterprise Linux JBoss Enterprise Application Platform	Serwer wykorzystywany przez eWniosekplus
ewatr-as04	16	24	Red Hat Enterprise Linux JBoss Enterprise Application Platform	Serwer wykorzystywany przez eWniosekplus
eirzmq-as02	4	8	Red Hat Enterprise Linux JBoss AMQ	Serwer wykorzystywany przez IRZplus
ewopmq-as01	4	8	Red Hat Enterprise Linux JBoss AMQ	Serwer wykorzystywany przez eWop
ewopetl-as01	4	4	Red Hat Enterprise Linux Apache NIFI	Serwer wykorzystywany przez eWop

Tabela 11. Specyfikacja Środowiska Produkcyjnego Aplikacji eWniosekplus, IRZplus oraz eWop

7.2. Środowiska Pomocnicze Aplikacji eWniosekplus, IRZplus oraz eWop

Poniżej przedstawiono specyfikację Środowisk Pomocniczych Aplikacji eWniosekplus, IRZplus oraz eWop. Środowiska pomocnicze służą m.in. do testów przedprodukcyjnych, testów odbiorowych oraz szkoleń.

Hostname	Suma core/VCPU	RAM [GB]	Oprogramowanie	Informacje dodatkowe
ew-db191c	24	768	Red Hat Enterprise Linux Red Hat Enterprise Linux High Availability Add-On EDB Postgres Enterprise/EDB Postgres Plus Enterprise Edition	Środowiska pomocnicze SP3 (eWniosekplus, IRZplus)

			Postgis	
ew-db193c	24	768	Red Hat Enterprise Linux Red Hat Enterprise Linux High Availability Add-On EDB Postgres Enterprise/EDB Postgres Plus Enterprise Edition Postgis	Środowiska pomocnicze SP5 (eWniosekplus, IRZplus)
ew-db291r	24	384	Red Hat Enterprise Linux Red Hat Enterprise Linux High Availability Add-On EDB Postgres Enterprise/EDB Postgres Plus Enterprise Edition Postgis	Środowiska pomocnicze SP2 (eWniosekplus, IRZplus, eWop)
ew-db293r	24	768	Red Hat Enterprise Linux Red Hat Enterprise Linux High Availability Add-On EDB Postgres Enterprise/EDB Postgres Plus Enterprise Edition Postgis	Środowiska pomocnicze SP4 (eWniosekplus, IRZplus)
ew-db294r	24	768	Red Hat Enterprise Linux Red Hat Enterprise Linux High Availability Add-On EDB Postgres Enterprise/EDB Postgres Plus Enterprise Edition Postgis	Środowiska pomocnicze SP6 (eWniosekplus, IRZplus, eWop)
os-as293r	24	768	Red Hat Enterprise Linux Openshift Enterprise Geoserver Redis JBoss Enterprise Application Platform	Środowiska pomocnicze SP2, SP4, SP3, SP4, SP5 SP6 (eWniosekplus, IRZplus, eWop)
os-as294r	24	768	Red Hat Enterprise Linux Openshift Enterprise Geoserver Redis JBoss Enterprise Application Platform	Środowiska pomocnicze SP2, SP4, SP3, SP4, SP5 SP6 (eWniosekplus, IRZplus, eWop)
os-as295r	24	768	Red Hat Enterprise Linux Openshift Enterprise Geoserver Redis JBoss Enterprise Application Platform	Środowiska pomocnicze SP2, SP4, SP3, SP4, SP5 SP6 (eWniosekplus, IRZplus, eWop)
os-as296r	24	768	Red Hat Enterprise Linux Openshift Enterprise Geoserver Redis JBoss Enterprise Application Platform	Środowiska pomocnicze SP2, SP4, SP3, SP4, SP5 SP6 (eWniosekplus, IRZplus, eWop)
ewetl-as191c	2	4	Windows Server GeoKettle	Środowiska pomocnicze SP3, SP5 (eWniosekplus, IRZplus)

ewnfs-as301c	2	4	Red Hat Enterprise Linux	Środowisko pomocnicze SP3 (eWniosekplus, IRZplus)
revp- www301c	4	16	Red Hat Enterprise Linux NGINX+	Środowisko pomocnicze SP3(eWniosekplus, IRZplus)
ewnfs-as501c	2	4	Red Hat Enterprise Linux	Środowisko pomocnicze SP5(eWniosekplus, IRZplus)
revp- www501c	4	32	Red Hat Enterprise Linux NGINX+	Środowisko pomocnicze SP5(eWniosekplus, IRZplus)
ewosm-as291r	4	16	Red Hat Enterprise Linux Openshift Enterprise Geoserver JBoss Enterprise Application Platform	Środowiska pomocnicze SP2, SP4, SP3, SP4, SP5 SP6 (eWniosekplus, IRZplus, eWop)
ewetl-as291r	4	8	Windows Server GeoKettle	Środowiska pomocnicze SP2, SP4, SP6 (eWniosekplus, IRZplus)
ewnfs-as291r	4	8	Red Hat Enterprise Linux	Środowiska pomocnicze SP2, SP4, SP3, SP4, SP5 SP6 (eWniosekplus, IRZplus, eWop)
ewnfs-as201r	2	4	Red Hat Enterprise Linux	Środowisko pomocnicze SP2 (eWniosekplus, IRZplus, eWop)
ewrvp- www201r	4	32	Red Hat Enterprise Linux NGINX+	Środowisko pomocnicze SP2 (eWniosekplus, IRZplus, eWop)
ewrvp- www202r	4	32	Red Hat Enterprise Linux NGINX+	Środowisko pomocnicze SP2 (eWniosekplus, IRZplus, eWop)
ewelkpe- as201r	4	32	Red Hat Enterprise Linux Elasticsearch Kibana	Środowisko pomocnicze SP2 (eWniosekplus, IRZplus, eWop)
ewelkpe- as202r	4	32	Red Hat Enterprise Linux Elasticsearch Kibana	Środowisko pomocnicze SP2 (eWniosekplus, IRZplus, eWop)
ewelkpl- as201r	8	16	Red Hat Enterprise Linux Elasticsearch	Środowisko pomocnicze SP2 (eWniosekplus, IRZplus, eWop)
ewelkpk- as201r	4	32	Red Hat Enterprise Linux Elasticsearch	Środowisko pomocnicze SP2 (eWniosekplus, IRZplus, eWop)
ewelkpk- as291r	4	32	Red Hat Enterprise Linux Elasticsearch	Środowiska pomocnicze SP2, SP4, SP3, SP4, SP5 SP6 (eWniosekplus, IRZplus, eWop)
ewelkpe- as291r	4	32	Red Hat Enterprise Linux Elasticsearch	Środowiska pomocnicze SP2, SP4, SP3, SP4, SP5 SP6 (eWniosekplus, IRZplus, eWop)
ewelkpe- as292r	4	32	Red Hat Enterprise Linux Elasticsearch	Środowiska pomocnicze SP2, SP4, SP3, SP4,

				SP5 SP6 (eWniosekplus, IRZplus, eWop)
ewnfs-as401r	2	4	Red Hat Enterprise Linux	Środowisko pomocnicze SP4(eWniosekplus)
revp- www401r	4	32	Red Hat Enterprise Linux NGINX+	Środowisko pomocnicze SP4(eWniosekplus)
revp- www402r	4	32	Red Hat Enterprise Linux NGINX+	Środowisko pomocnicze SP4(eWniosekplus)
ewnfs-as601r	2	4	Red Hat Enterprise Linux	Środowisko pomocnicze SP6(eWniosekplus, IRZplus, eWop)
revp- www601r	4	32	Red Hat Enterprise Linux NGINX+	Środowisko pomocnicze SP6(eWniosekplus, IRZplus, eWop)
revp- www602r	4	32	Red Hat Enterprise Linux NGINX+	Środowisko pomocnicze SP6(eWniosekplus, IRZplus, eWop)
ewmq-as201r	2	4	Red Hat Enterprise Linux JBoss AMQ	Środowisko pomocnicze SP2(eWniosekplus)
ewmq-as401r	4	8	Red Hat Enterprise Linux JBoss AMQ	Środowisko pomocnicze SP4(eWniosekplus)
ewmq-as601r	4	8	Red Hat Enterprise Linux JBoss AMQ	Środowisko pomocnicze SP6(eWniosekplus)
ewmq-as301r	2	8	Red Hat Enterprise Linux JBoss AMQ	Środowisko pomocnicze SP3(eWniosekplus)
ewmq-as501r	2	4	Red Hat Enterprise Linux JBoss AMQ	Środowisko pomocnicze SP5(eWniosekplus)
ewelkne- as301c	4	32	Red Hat Enterprise Linux Elasticsearch	Środowisko pomocnicze SP3(eWniosekplus, IRZplus)
ewelkne- as302c	4	32	Red Hat Enterprise Linux Elasticsearch	Środowisko pomocnicze SP3(eWniosekplus, IRZplus)
ewelknk- as301c	4	32	Red Hat Enterprise Linux Kibana Elasticsearch	Środowisko pomocnicze SP3(eWniosekplus, IRZplus)
ewkeycl- as301c	2	8	Red Hat Enterprise Linux JBoss SSO (Keycloak)	Środowisko pomocnicze SP3(eWniosekplus, IRZplus)
ewelkne- as501c	4	32	Red Hat Enterprise Linux Elasticsearch	Środowisko pomocnicze SP5(eWniosekplus, IRZplus)
ewelkne- as502c	4	32	Red Hat Enterprise Linux Elasticsearch	Środowisko pomocnicze SP5(eWniosekplus, IRZplus)
ewelknk- as501c	4	32	Red Hat Enterprise Linux Kibana	Środowisko pomocnicze SP5(eWniosekplus, IRZplus)
ewkeycl- as501c	16	32	Red Hat Enterprise Linux JBoss SSO (Keycloak)	Środowisko pomocnicze SP5(eWniosekplus, IRZplus)
ewelkne- as201r	4	32	Red Hat Enterprise Linux Elasticsearch Kibana	Środowisko pomocnicze SP2(eWniosekplus, IRZplus, eWop)
ewelkne- as202r	4	32	Red Hat Enterprise Linux Elasticsearch Kibana	Środowisko pomocnicze SP2(eWniosekplus, IRZplus, eWop)

ewelknl-as201r	4	32	Red Hat Enterprise Linux Logstash Elasticsearch	Środowisko pomocnicze SP2(eWniosekplus, IRZplus, eWop)
ewelknk-as201r	8	16	Red Hat Enterprise Linux Elasticsearch	Środowisko pomocnicze SP2(eWniosekplus, IRZplus, eWop)
ewkeycl-as201r	16	32	Red Hat Enterprise Linux JBoss SSO (Keycloak)	Środowisko pomocnicze SP2(eWniosekplus, IRZplus, eWop)
ewatr-as201r	2	8	Red Hat Enterprise Linux JBoss Enterprise Application Platform	Środowisko pomocnicze SP2(eWniosekplus)
ewelkne-as401r	4	32	Red Hat Enterprise Linux Elasticsearch Kibana	Środowisko pomocnicze SP4(eWniosekplus)
ewelkne-as402r	4	32	Red Hat Enterprise Linux Elasticsearch Kibana	Środowisko pomocnicze SP4(eWniosekplus)
ewelknk-as401r	4	32	Red Hat Enterprise Linux Elasticsearch Kibana	Środowisko pomocnicze SP4(eWniosekplus)
ewkeycl-as401r	16	32	Red Hat Enterprise Linux JBoss SSO (Keycloak)	Środowisko pomocnicze SP4(eWniosekplus)
ewelkne-as601r	4	32	Red Hat Enterprise Linux Elasticsearch Kibana	Środowisko pomocnicze SP6(eWniosekplus, IRZplus, eWop)
ewelkne-as602r	4	32	Red Hat Enterprise Linux Elasticsearch Kibana	Środowisko pomocnicze SP6(eWniosekplus, IRZplus, eWop)
ewelknk-as601r	4	32	Red Hat Enterprise Linux Elasticsearch Kibana	Środowisko pomocnicze SP6(eWniosekplus, IRZplus, eWop)
ewkeycl-as601r	16	32	Red Hat Enterprise Linux JBoss SSO (Keycloak)	Środowisko pomocnicze SP6(eWniosekplus, IRZplus, eWop)
ewatr-as301r	2	8	Red Hat Enterprise Linux JBoss Enterprise Application Platform	Środowisko pomocnicze SP3(eWniosekplus)
ewatr-as501r	16	24	Red Hat Enterprise Linux JBoss Enterprise Application Platform	Środowisko pomocnicze SP5(eWniosekplus)
ewatr-as401r	16	24	Red Hat Enterprise Linux JBoss Enterprise Application Platform	Środowisko pomocnicze SP4(eWniosekplus)
ewatr-as601r	16	24	Red Hat Enterprise Linux JBoss Enterprise Application Platform	Środowisko pomocnicze SP6(eWniosekplus)
ew-db295r	24	48	Red Hat Enterprise Linux EDB Postgres Enterprise/EDB Postgres Plus Enterprise Edition	Środowiska pomocnicze SP4, SP6 (eWniosekplus)
eirzmq-as201r	2	4	Red Hat Enterprise Linux JBoss AMQ	Środowisko pomocnicze SP2 (IRZplus)
eirzmq-as301c	2	4	Red Hat Enterprise Linux JBoss AMQ	Środowisko pomocnicze SP3 (IRZplus)
eirzmq-as501r	2	4	Red Hat Enterprise Linux JBoss AMQ	Środowisko pomocnicze SP5 (IRZplus)
ewmq-as602r	2	4	Red Hat Enterprise Linux JBoss AMQ	Środowisko pomocnicze SP6 (IRZplus)
ewopmq-as201r	2	4	Red Hat Enterprise Linux JBoss AMQ	Środowisko pomocnicze SP2 (eWop)
ewopetl-as201r	2	4	Red Hat Enterprise Linux Apache NIFI	Środowisko pomocnicze SP2 (eWop)
ewopmq-as601r	2	4	Red Hat Enterprise Linux JBoss AMQ	Środowisko pomocnicze SP6 (eWop)
ewopetl-as601	2	4	Red Hat Enterprise Linux Apache NIFI	Środowisko pomocnicze SP6 (eWop)

Tabela 12. Specyfikacja Środowisk Pomocniczych Aplikacji eWniosekplus, IRZplus oraz eWop

ZAŁĄCZNIK NR 11

SLA i kary umowne

1. Zasady ogólne

- 1.1. Niniejszy Załącznik zawiera opis mierników prawidłowości wykonywania Usług przez Wykonawcę, a także niektóre regulacje dotyczące zasad odpowiedzialności za niewykonanie lub nienależyte wykonanie Usług, w szczególności za niedotrzymanie SLA.
- 1.2. Na wniosek Wykonawcy lub Zamawiającego, Czasy Reakcji i Czasy Realizacji określone w niniejszym Załączniku mogą być ustalane indywidualnie także wtedy, gdy niniejszy Załącznik nie przewiduje tego wprost. Zamawiający nie jest w żadnym wypadku związany wnioskiem Wykonawcy. Ustalenie takie wymaga pisemnego potwierdzenia (formy dokumentowej) między Koordynatorami Umowy.
- 1.3. W przypadku czasów określonych w godzinach rozliczanie SLA następować będzie w oparciu o każdą rozpoczętą godzinę.
- 1.4. Podane w tabelach zamieszczonych w niniejszym Załączniku Czasy Reakcji nie zawierają się w Czasach Realizacji przewidzianych odpowiednio dla poszczególnych Usług. Czas Realizacji zaczyna bieg:
 - 1.4.1. w przypadku zakończenia czynności wchodzących w zakres Czasu Reakcji przed terminem wynikającym z Priorytetu przyjętego dla danego rodzaju Zgłoszenia zgodnie z SLA – z chwilą zakończenia Czasu Reakcji w SOZ;
 - 1.4.2. po upływie czasu przewidzianego na Czas Reakcji, wynikającego z Priorytetu przyjętego dla danego rodzaju Zgłoszenia zgodnie z SLA, niezależnie od spełnienia przez Wykonawcę świadczeń do jakich zobowiązany jest w Czasie Reakcji.
- 1.5. Jeżeli Wykonawca dopuści się zwłoki w dotrzymaniu któregośkolwiek z Czasów Reakcji lub Realizacji wynikającego z SLA określonego dla poszczególnych Usług w punkcie 2 niniejszego Załącznika, kara umowna przysługująca z tytułu zwłoki jest naliczana niezależnie od Okien dostępności Usług ustalonych w Umowie dla poszczególnych Usług (naliczana jest na zasadach określonych w Umowie od chwili upływu Czasu Reakcji lub Czasu Realizacji do momentu faktycznej realizacji danego Zgłoszenia).

2. SLA:

2.1. Grupa Usług Utrzymania Środowisk:

Lp.	Nazwa usługi	Parametr	Priorytet	SLA*
1.	GIU1 Administracja Środowiskami	Czas Reakcji	P1	2 godziny
			P2	4 godziny
			P3	8 godzin
		Czas Realizacji	P1	6 godziny
			P2	12 godzin
			P3	Ustalany indywidualnie
		Dostępność Środowiska Produkcyjnego Aplikacji ZSZiK	-	95 % w skali miesiąca rozliczeniowego
		Dostępność Środowiska Produkcyjnego Aplikacji IACSplus		95 % w skali miesiąca rozliczeniowego
		Dostępność Środowiska Produkcyjnego Aplikacji GIS	-	95 % w skali miesiąca rozliczeniowego
		Dostępność Środowiska Produkcyjnego Aplikacji SIZ		85 % w skali miesiąca rozliczeniowego
		Dostępność Środowiska Produkcyjnego Aplikacji PZSIPplus		98 % w skali miesiąca rozliczeniowego
		Dostępność Środowiska Produkcyjnego Aplikacji PA		98 % w skali miesiąca rozliczeniowego
Dostępność Środowiska Produkcyjnego Aplikacji IRZplus		98 % w skali miesiąca rozliczeniowego		

		Dostępność Środowiska Produkcyjnego Aplikacji eWniosekPlus	15 marca – 9 czerwca	99 % w skali miesiąca rozliczeniowego
			10 czerwca – 14 marca	90 % w skali miesiąca rozliczeniowego
		Dostępność Środowiska Produkcyjnego Aplikacji eWoP		99 % w skali miesiąca rozliczeniowego
		Dostępność Aplikacji ZSZiK		95% w skali miesiąca rozliczeniowego
		Dostępność Aplikacji IACSplus		95 % w skali miesiąca rozliczeniowego
		Dostępność Aplikacji GIS		95% w skali miesiąca rozliczeniowego
		Dostępność Aplikacji SIZ		85% w skali miesiąca rozliczeniowego
		Dostępność Aplikacji PZSIPplus		98% w skali miesiąca rozliczeniowego
		Dostępność Aplikacji PA		98 % w skali miesiąca rozliczeniowego
		Dostępność Aplikacji IRZplus		98 % w skali miesiąca rozliczeniowego
		Dostępność Aplikacji eWniosekPlus	15 marca – 9 czerwca	99% w skali miesiąca rozliczeniowego
			10 czerwca – 14 marca	90% w skali miesiąca rozliczeniowego

		Dostępność Aplikacji eWoP		99 % w skali miesiąca rozliczeniowego
2.	G1U2 Monitorowanie dostępności i wydajności	Czas Reakcji	P1	4 godziny
		Czas Realizacji	P1	8 godzin
		Czas Reakcji na problem wydajnościowy (dokonanie zgłoszenia)	-	4 godziny
3.	G1U3 Instalacja	Czas Reakcji	P1	3 godziny
			P2	4 godziny
		Czas Realizacji	P1	nie później niż w najbliższym Oknie Serwisowym zgodnie z Załącznikiem nr 1C
			P2	nie później niż w najbliższym Oknie Serwisowym zgodnie z Załącznikiem nr 1C

2.2. Grupa Usług Zapewniania Jakości

Lp.	Nazwa usługi	Parametr	Priorytet	SLA*
1.	G2U1 Usuwanie Wad	Czas Reakcji	P1	3 godziny
			P2	8 godzin
			P3	8 godzin
		Czas Realizacji	P1	15 godzin
			P2	72 godziny
			P3	160 godzin
2.	G2U2 Zarządzanie Kodem i Dokumentacją	Czas Reakcji	P1	8 godzin
			P2	8 godzin
		Czas Realizacji	P1	2 Dni Robocze
			P2	5 Dni Roboczych
3.	G2U3Integracja i Certyfikacja	Czas Reakcji	P1	8 godzin
		Czas Realizacji	P1	Ustalany indywidualnie

2.3. Grupa Usług Administracji Systemem Informatycznym

Lp.	Nazwa usługi	Parametr	Priorytet	SLA*
1.	G3U1 Administracja Systemem Informatycznym	Czas Reakcji	P1	4 godziny
			P2	4 godziny
			P3	4 godziny
		Czas Realizacji	P1	4 godziny
			P2	8 godzin
			P3	24 godziny

*w Oknie dostępności Usługi/Środowiska Produkcyjnego

3. Definicje poziomów jakości

3.1. Do wyznaczania poziomu jakości będą uwzględniane tylko zadania, których realizacja zakończyła się w danym miesiącu rozliczeniowym. Poziom jakości wyznacza się oddzielnie dla każdej z grup Usług.

Poziom jakości	Definicja poziomu jakości
Zadowalający	<p>Łączne spełnienie następujących warunków danej grupy Usług, której te warunki dotyczą:</p> <ol style="list-style-type: none">1. Suma przekroczonych czasów SLA (Czasów Reakcji i Czasów Realizacji) jest mniejsza lub równa 50 godzin (dla grupy Usług G2 – 100 godzin)2. Dostępność poszczególnych Środowisk Produkcyjnych jest większa lub równa,<ol style="list-style-type: none">1. 95% dla Aplikacji ZSZiK,2. 95% dla Aplikacji IACSplus,3. 95% dla Aplikacji GIS,4. 85% dla Aplikacji SIZ,5. 98% dla Aplikacji PZSIPplus,6. 98% dla Aplikacji PA,7. 98% dla Aplikacji IRZplus,8. 99% dla Aplikacji eWniosekPlus w okresie od 15 marca do 9 czerwca oraz 90% dla Aplikacji eWniosekPlus w pozostałym okresie,9. 99% dla Aplikacji eWoP.3. Dostępność poszczególnych Aplikacji jest większa lub równa:<ol style="list-style-type: none">1. 95% dla Aplikacji ZSZiK,2. 95% dla Aplikacji IACSplus,3. 95% dla Aplikacji GIS,4. 85% dla Aplikacji SIZ,5. 98% dla Aplikacji PZSIPplus,6. 98% dla Aplikacji PA,7. 98% dla Aplikacji IRZplus,8. 99% dla Aplikacji eWniosekPlus w okresie od 15 marca do 9 czerwca oraz 90% dla Aplikacji eWniosekPlus w pozostałym okresie,9. 99% dla Aplikacji eWoP.

Obniżony	<p>Spełnienie któregokolwiek z następujących warunków w ramach danej grupy Usług, której te warunki dotyczą:</p> <ol style="list-style-type: none"> 1. Suma przekroczonych czasów SLA (Czasów Reakcji i Czasów Realizacji) jest większa od 50 godzin ale nie przekracza 100 godzin (dla grupy Usług G2 – jest większa niż 100 godzin ale nie przekracza 200 godzin) 2. Dostępność poszczególnych Środowisk Produkcyjnych <ol style="list-style-type: none"> 1. jest mniejsza niż 95% ale większa lub równa 90% dla Aplikacji ZSZiK, 2. jest mniejsza niż 95% ale większa lub równa 90% dla Aplikacji IACSplus, 3. jest mniejsza niż 95% ale większa lub równa 90% dla Aplikacji GIS, 4. jest mniejsza niż 85% ale większa lub równa 80% dla Aplikacji SIZ, 5. jest mniejsza niż 98% ale większa lub równa 93% dla Aplikacji PZSIPplus, 6. jest mniejsza niż 90% ale większa lub równa 85% dla Aplikacji PA, 7. jest mniejsza niż 98% ale większa lub równa 93% dla Aplikacji IRZplus, 8. jest mniejsza niż 99% ale większa lub równa 94% dla Aplikacji eWniosekPlus w okresie od 15 marca do 9 czerwca oraz jest mniejsza niż 90% ale większa lub równa 85% dla Aplikacji eWniosekPlus w pozostałym okresie. 9. jest mniejsza niż 99% ale większa lub równa 94% dla Aplikacji eWoP. 3. Dostępność poszczególnych Aplikacji <ol style="list-style-type: none"> 1. jest mniejsza niż 95% ale większa lub równa 90% dla Aplikacji ZSZiK, 2. jest mniejsza niż 95% ale większa lub równa 90% dla Aplikacji IACSplus, 3. jest mniejsza niż 95% ale większa lub równa 90% dla Aplikacji GIS, 4. jest mniejsza niż 85% ale większa lub równa 80% dla Aplikacji SIZ, 5. jest mniejsza niż 98% ale większa lub równa 93% dla Aplikacji PZSIPplus, 6. jest mniejsza niż 90% ale większa lub równa 85% dla Aplikacji PA, 7. jest mniejsza niż 98% ale większa lub równa 93% dla Aplikacji IRZplus, 8. jest mniejsza niż 99% ale większa lub równa 94% dla Aplikacji eWniosekPlus w okresie od 15 marca do 9 czerwca oraz jest mniejsza niż 90% ale większa lub równa 85% dla Aplikacji eWniosekPlus w pozostałym okresie, 9. jest mniejsza niż 99% ale większa lub równa 94% dla Aplikacji eWoP.
Niezadowolający	<p>Spełnienie któregokolwiek z następujących warunków w ramach danej grupy Usług, której te warunki dotyczą:</p> <ol style="list-style-type: none"> 1. Suma przekroczonych czasów SLA (Czasów Reakcji i Czasów Realizacji) jest większa od 100 godzin ale nie przekracza 200 godzin (dla grupy Usług G2 – jest większa niż 200 godzin ale nie przekracza 400 godzin) 2. Dostępność poszczególnych Środowisk Produkcyjnych <ol style="list-style-type: none"> 1. jest mniejsza niż 90% ale większa lub równa 85% dla Aplikacji ZSZiK, jest mniejsza niż 90 ale większa lub równa 85% dla Aplikacji IACSplus, 2. jest mniejsza niż 90% ale większa lub równa 85% dla Aplikacji IACSplus, 3. jest mniejsza niż 90% ale większa lub równa 85% dla Aplikacji GIS, 4. jest mniejsza niż 80% ale większa lub równa 75% dla Aplikacji SIZ, 5. jest mniejsza niż 93% ale większa lub równa 88% dla Aplikacji PZSIPplus, 6. jest mniejsza niż 85% ale większa lub równa 80% dla Aplikacji PA, 7. jest mniejsza niż 93% ale większa lub równa 88% dla Aplikacji IRZplus, 8. jest mniejsza niż 94% ale większa lub równa 89% dla Aplikacji eWniosekPlus w okresie od 15 marca do 9 czerwca oraz jest mniejsza niż 90% ale większa lub równa 85% dla Aplikacji eWniosekPlus w pozostałym okresie, 9. jest mniejsza niż 94% ale większa lub równa 89% dla Aplikacji eWoP. 3. Dostępność poszczególnych Aplikacji <ol style="list-style-type: none"> 1. jest mniejsza niż 90% ale większa lub równa 85% dla Aplikacji ZSZiK, 2. jest mniejsza niż 90% ale większa lub równa 85% dla Aplikacji IACSplus, 3. jest mniejsza niż 90% ale większa lub równa 85% dla Aplikacji GIS, 4. jest mniejsza niż 80% ale większa lub równa 75% dla Aplikacji SIZ, 5. jest mniejsza niż 93% ale większa lub równa 88% dla Aplikacji PZSIPplus, 6. jest mniejsza niż 85% ale większa lub równa 80% dla Aplikacji PA, 7. jest mniejsza niż 93% ale większa lub równa 88% dla Aplikacji IRZplus,

	<ol style="list-style-type: none"> 8. jest mniejsza niż 94% ale większa lub równa 89% dla Aplikacji eWniosekPlus w okresie od 15 marca do 9 czerwca oraz jest mniejsza niż 90% ale większa lub równa 85% dla Aplikacji eWniosekPlus w pozostałym okresie, 9. jest mniejsza niż 94% ale większa lub równa 89% dla Aplikacji eWoP.
Nieakceptowalny	<p>Spełnienie któregokolwiek z następujących warunków w ramach danej grupy Usług, której te warunki dotyczą:</p> <ol style="list-style-type: none"> 1. Suma przekroczonych czasów SLA (Czasów Reakcji i Czasów Realizacji) jest większa od 200 godzin (dla grupy Usług G2 – jest większa niż 400 godzin). 2. Dostępność poszczególnych Środowisk Produkcyjnych <ol style="list-style-type: none"> 1. jest mniejsza 85% dla Aplikacji ZSZiK, 2. jest mniejsza niż 85% dla Aplikacji IACSplus, 3. jest mniejsza niż 85% dla Aplikacji GIS, 4. jest mniejsza niż 75% dla Aplikacji SIZ, 5. jest mniejsza niż 88% dla Aplikacji PZSIPplus, 6. jest mniejsza niż 80% dla Aplikacji PA, 7. jest mniejsza niż 88% dla Aplikacji IRZplus, 8. jest mniejsza niż 89% dla Aplikacji eWniosekPlus w okresie od 15 marca do 9 czerwca oraz jest mniejsza niż 85% dla Aplikacji eWniosekPlus w pozostałym okresie, 9. jest mniejsza niż 89% dla Aplikacji eWoP. 3. Dostępność poszczególnych Aplikacji <ol style="list-style-type: none"> 1. jest mniejsza 85% dla Aplikacji ZSZiK, 2. jest mniejsza niż 85% dla Aplikacji IACSplus, 3. jest mniejsza niż 85% dla Aplikacji GIS, 4. jest mniejsza niż 75% dla Aplikacji SIZ, 5. jest mniejsza niż 88% dla Aplikacji PZSIPplus, 6. jest mniejsza niż 80% dla Aplikacji PA, 7. jest mniejsza niż 88% dla Aplikacji IRZplus, 8. jest mniejsza niż 89% dla Aplikacji eWniosekPlus w okresie od 15 marca do 9 czerwca oraz jest mniejsza niż 85% dla Aplikacji eWniosekPlus w pozostałym okresie, 9. jest mniejsza niż 89% dla Aplikacji eWoP.

4. Kary umowne:

- 4.1. Jeżeli Wykonawca nie wykona lub nienależyte wykona zobowiązania określone w Umowie, wówczas obok kar umownych przewidzianych w Umowie, Zamawiający może dochodzić od Wykonawcy zapłaty określonych poniżej kar umownych, dotyczących szczególnych okoliczności niewykonania lub nienależytego wykonania zobowiązań Umowy, określonych w niniejszym Załączniku. Nie wyłącza to uprawnienia do dochodzenia od Wykonawcy odszkodowania przekraczającego wysokość kar umownych, do wysokości wyrządzonej Zamawiającemu szkody.
- 4.2. Ilekroć poniższe postanowienia posługują się pojęciem:
 - 4.2.1. „**MW**” – należy przez to rozumieć miesięczne wynagrodzenie brutto, należne Wykonawcy za świadczenie poszczególnych Usług, określone zgodnie z Załącznikiem nr 8 do Umowy
 - 4.2.2. „**MWG**” – należy rozumieć miesięczne wynagrodzenie brutto, należne Wykonawcy za świadczenie poszczególnych grup Usług, określone zgodnie z Załącznikiem nr 8 do Umowy.
- 4.3. Zamawiający uprawniony jest do naliczenia i dochodzenia następujący kar umownych w przypadku niewykonania lub nienależytego wykonania ogólnych zobowiązań Wykonawcy:
 - 4.3.1. w wysokości 500 zł za każdy przypadek przekazania w Raporcie miesięcznym informacji, która jest niezgodna ze stanem faktycznym (brak informacji lub podanie informacji nieprawdziwej), jeżeli informacja ta miała wpływ na odpowiedzialność Wykonawcy za niedotrzymanie SLA;
 - 4.3.2. w wysokości 20.000 zł za każdy przypadek naruszenia zobowiązań dotyczących Informacji wrażliwych;
 - 4.3.3. w wysokości 1.000 zł za każdy rozpoczęty Dzień Roboczy zwłoki w usuwaniu Wad w stosunku do terminu określonego w punkcie 17.4 Umowy (gwarancja);
 - 4.3.4. w wysokości 500 zł za każdy rozpoczęty dzień zwłoki w wykonaniu kwartalnego obowiązku w zakresie przekazania aktualnego modelu IFPUG w EA, zawierającego wszystkie modele IFPUG przekazane, zgodnie z ust. 20 Załącznika nr 4C, w danym kwartale obowiązywania Umowy w ramach zrealizowanych Modyfikacji.
- 4.4. Zamawiający uprawniony jest do naliczenia i dochodzenia następujący kar umownych w przypadku niewykonania lub nienależytego wykonania określonych poniżej zobowiązań dla wszystkich grup Usług:
 - 4.4.1. 0,1% MW (w przypadku Usługi Integracji i Certyfikacji – 0,1% wynagrodzenia dla Certyfikacji, której dotyczy zwłoka, ustalonego na zasadach określonych w Załączniku nr 2C1 do Umowy) za każdą rozpoczętą godzinę zwłoki w dotrzymaniu Czasu Reakcji, jednak nie mniej niż 200 zł za każdą godzinę;
 - 4.4.2. 0,2% MW (w przypadku Usługi Integracji i Certyfikacji – 0,2% wynagrodzenia dla Certyfikacji, której dotyczy zwłoka, ustalonego na zasadach określonych w Załączniku nr 2C1 do Umowy) za każdą rozpoczętą godzinę zwłoki w dotrzymaniu Czasu Realizacji, jednak nie mniej niż 500 zł za każdą godzinę.
- 4.5. Zamawiający uprawniony jest do naliczenia i dochodzenia następujący kar umownych w przypadku niewykonania lub nienależytego wykonania określonych poniżej zobowiązań w zakresie Usług z grupy Usług G1 (Usługi Utrzymania Środowisk):
 - 4.5.1. 0,5% MWG za każdy rozpoczęty 1% Dostępności Środowiska Produkcyjnego poniżej wymaganych parametrów, jednak nie mniej niż 500 zł za każdy procent;
 - 4.5.2. 0,5% MWG za każdy rozpoczęty 1% Dostępności Aplikacji poniżej wymaganych parametrów, jednak nie mniej niż 500 zł za każdy procent;
 - 4.5.3. 1% MWG za każdy rozpoczęty Dzień Roboczy zwłoki w wykonaniu testowego odtworzenia Systemu Informatycznego na Środowiskach, w stosunku do terminu ustalonego zgodnie z punktem 2.3 Załącznika nr 1A do Umowy lub za każdy rozpoczęty Dzień Roboczy zwłoki w odtworzeniu Systemu

Informatycznego w wersji wskazanej przez Zamawiającego zgodnie z repozytorium kodu, jednak nie mniej niż 500 zł za każdy Dzień Roboczy.

- 4.6. Zamawiający uprawniony jest do naliczenia i dochodzenia następujących kar umownych w przypadku niewykonania lub nienależytego wykonania określonych poniżej zobowiązań w zakresie Usług z grupy Usług G2 (Usługi Zapewnienia Jakości):
- 4.6.1. 0,02% MWG za każdy wykryty w repozytorium przypadek dotyczący nieaktualnego kodu lub dokumentacji lub kodu, który nie może być poprawnie skompilowany lub brak kodu lub dokumentacji, jednak nie mniej niż 80 zł za każdy przypadek;
 - 4.6.2. 0,5% MWG za każdy przypadek utraty możliwości zainstalowania oprogramowania w oknie instalacyjnym z powodu wad wersji instalacyjnej albo zwłoki w przygotowaniu i przekazaniu wersji instalacyjnej, jednak nie mniej niż 2.000 zł za każdy przypadek;
 - 4.6.3. 10.000 zł jeżeli ilość Błędów Krytycznych na Środowisku Produkcyjnym w skali miesiąca rozliczeniowego przekroczy 120 z wyłączeniem Wad, którym Zamawiający nadał taki priorytet w ramach limitu;
 - 4.6.4. 0,02% MWG za każdy rozpoczęty Dzień Roboczy zwłoki w przygotowaniu wersji instalacyjnej lub wersji do odbiorów w stosunku do terminu określonego w punkcie 2.9.4. Załącznika nr 2B do Umowy jednak nie mniej niż 100 zł za każdy Dzień Roboczy;
 - 4.6.5. 1000 zł za każdy rozpoczęty dzień zwłoki w dostarczeniu zaktualizowanej wersji Dokumentacji w stosunku do terminu wynikającego z punktu 2.6. Załącznika nr 2B do Umowy.
- 4.7. Zamawiający uprawniony jest do naliczenia i dochodzenia następujących kar umownych w przypadku niewykonania lub nienależytego wykonania określonych poniżej zobowiązań w zakresie Usług z grupy Usług G4 (Usługi Rozwoju):
- 4.7.1. 0,4% wynagrodzenia brutto za wykonanie Zamówienia, za każdy rozpoczęty dzień zwłoki w przekazaniu do odbioru należycie wykonanego Produktu, jednak nie mniej niż 3.000 zł za każdy dzień;
 - 4.7.2. 3% wynagrodzenia brutto za wykonanie Zamówienia, za każdą powyżej II tury Testów Akceptacyjnych Produktu o charakterze oprogramowania, jednak nie mniej niż 5.000 zł za każdą turę;
 - 4.7.3. 0,4% wynagrodzenia brutto za wykonanie Zamówienia, za każdy rozpoczęty dzień zwłoki w usunięciu Wad zgłoszonych w trakcie procedury odbioru jednak nie mniej niż 1.500 zł za każdy dzień, przy czym kary tej nie nalicza się, jeśli istnieją podstawy do naliczenia kary z punktu 4.7.1. lub 4.7.2. powyżej;
 - 4.7.4. 1000 zł za każdy rozpoczęty dzień zwłoki w przekazaniu SOW, o którym mowa w punkcie 2.4 Załącznika nr 4A do Umowy w stosunku do terminu wynikającego z punktu 2.4 Załącznika nr 4A do Umowy;
 - 4.7.5. 1500 zł za każdy rozpoczęty dzień zwłoki w przekazaniu Propozycji, w tym również jej poprawionej wersji lub pisemnego stanowiska, o którym mowa w punkcie 5.4.3 lub 5.4.4 Załącznika nr 4A do Umowy w stosunku do terminów określonych w punkcie 5.3.1, 5.4.3 lub 5.4.4 Załącznika nr 4A do Umowy, przy czym do zwłoki nie wlicza się okresów weryfikacji Propozycji przez Zamawiającego;
 - 4.7.6. 10.000 zł za każdą próbę odtworzenia SI powyżej drugiej próby
 - 4.7.7. 1% wynagrodzenia brutto za wykonanie Zamówienia za każdy rozpoczęty dzień zwłoki w przekazaniu modelu IFPUG w przypadku odroczenia obowiązku jego złożenia, zgodnie z pkt. 10 Załącznika nr 4C do Umowy oraz pkt. 5.3.2.3 Załącznika nr 4A do Umowy, w stosunku do terminu wyznaczonego do przekazania lub terminów określonych w punkcie 2 Załącznika nr 18 do Umowy.
- 4.8. Zamawiający uprawniony jest do naliczenia i dochodzenia następujących kar umownych w przypadku niewykonania lub nienależytego wykonania określonych poniżej zobowiązań w zakresie Usługi Zleceń Operacyjnych

- 4.8.1. 0,4% wynagrodzenia brutto za wykonanie Zlecenia Operacyjnego, za każdy rozpoczęty dzień zwłoki w przekazaniu Zlecenia Operacyjnego lub jego elementu, jednak nie mniej niż 300 zł za każdy dzień;
- 4.8.2. 3% wynagrodzenia brutto za wykonanie Zlecenia Operacyjnego, za każdą powyżej II tury Testów Akceptacyjnych Zlecenia Operacyjnego lub jego elementu jednak nie mniej niż 500 zł za każdą turę;
- 4.8.3. 0,4% wynagrodzenia brutto za wykonanie Zlecenia Operacyjnego, za każdy rozpoczęty dzień zwłoki w usunięciu Wad zgłoszonych w trakcie procedury odbioru jednak nie mniej niż 150 zł za każdy dzień, przy czym kary tej nie nalicza się, jeśli istnieją podstawy do naliczenia kary z punktu 4.8.1. lub 4.8.2. powyżej;

4.9. Zwiększanie kar umownych

4.9.1. Osiągnięcie określonego poziomu jakości Usług, o którym mowa w niniejszym Załączniku, będzie miało wpływ na wysokość kar umownych wskazanych wyżej w punktach 4.4 – 4.6 niniejszego Załącznika w następujący sposób:

- 4.9.1.1. uznaje się, że wysokość kar wskazanych wyżej jest adekwatna do poziomu jakości Usług Zadawalający;
- 4.9.1.2. w przypadku osiągnięcia innych poziomów jakości Usług niż Zadawalający kary umowne wskazane w punktach 4.4 – 4.6 niniejszego Załącznika naliczane będą za dany okres rozliczeniowy w wysokości:
 - 1) dwukrotnej wartości poszczególnych kar w przypadku poziomu Obniżonego;
 - 2) trzykrotnej wartości poszczególnych kar w przypadku poziomu Niezadawalającego;
 - 3) czterokrotnej wartości poszczególnych kar w przypadku poziomu Nieakceptowalnego.

ZAŁĄCZNIK NR 12
Wzór Raportu miesięcznego

ZAMAWIAJĄCY	Raport miesięczny Numer <i>rrrr.mm.nr</i>	WYKONAWCA
-------------	---	-----------

Dane dokumentu

Nazwa projektu: <i>Nazwa projektu w nomenklaturze ARiMR</i>	Numer wersji: <i>Format: X.XX Dla każdego mies. Oddzielnie</i>
Autor: <i>Imię i nazwisko pracownika Wykonawcy odpowiedzialny za całość raportu</i>	Data wersji: <i>dd.mm.yyyy</i>
Stanowisko: <i>Stanowisko wg. listy powołań.</i>	

Historia wersji (zmian) dokumentu

Nr wersji	Data wersji	Autor	Opis	Nazwa pliku
<i>X.XX</i>	<i>dd.mm.yyy</i>	<i>Autor zmian w Wykonawcy</i>	<i>Jedno/dwu-zdaniowy opis zmian. Konwencja numeracji wersji: 1.00 – pierwsza wersja raportu za dany miesiąc przekazywana do ARiMR 1.XX- wersje uwzględniające uwagi ARiMR 2.00 – wersja zatwierdzona.</i>	<i>Zawiera numer wersji.</i>

Spis treści

Wprowadzenie	308
1. Raport Grupy Usług Utrzymania Środowisk	308
1) Lista zgłoszeń.....	308
2) Lista Instalacji w środowisku Produkcyjnym	310
3) Dostępność i wydajność Systemu Informatycznego	310
4) Poziom jakości dostępności i wydajności SI:	311
5) Ilość użytkowników na Środowisku Produkcyjnym.....	311
6) Dostępność Środowiska Produkcyjnego	311
7) Lista przestoju w działaniu utrzymywanych Środowisk Produkcyjnych	312
8) Lista utworzonych, zmodyfikowanych, usuniętych kont	312
9) Miesięczny przyrost rozmiaru baz danych	313
10) Rekomendacje Wykonawcy w zakresie Grupy Usług G1.	313
11) Raport z użycia zasobów infrastruktury Systemu Informatycznego	313
12) Analiza poziomu bezpieczeństwa systemu.....	314
13) Rekomendacje w zakresie bezpieczeństwa, ciągłości działania i wydajności	314
2. Raport Grupy Usług Zapewnienia Jakości	314
1) Lista zgłoszeń.....	314
2) Lista przekazanych do instalacji wersji Aplikacji.	315
3) Certyfikacja oprogramowania	316
4) Listę nadanych, zmodyfikowanych i odebranych uprawnień do repozytorium kodów, dokumentacji i bazy konfiguracji.	316
5) Rekomendacje Wykonawcy w zakresie Grupy Usług G2.	317
3. Raport Grupy Usług Administracji Aplikacją.....	317
1) Lista zgłoszeń.....	317
2) Lista zgłoszeń dotyczących nadania/modyfikacji/odebrania uprawnień	317
3) Listę zgłoszeń dotyczących zmiany parametrów aplikacji,	318
4) Rekomendacje Wykonawcy w zakresie Grupy Usług G3.	318
4. Raport Usługi Rozwoju	318
1) Lista Modyfikacji	318
2) Rekomendacje Wykonawcy w zakresie Grupy Usług Rozwoju.	319
5. Raport Usługi Zleceń Operacyjnych	319
1) Lista Zleceń Operacyjnych	319
6. Podsumowanie.....	320
1) Poziom usług.....	320
2) Statystyka zgłoszeń	320
3) Raport Usług Zleceń Operacyjnych.....	322
4) Raport Usługi Modyfikacji	323
5) Raport Usługi Certyfikacji.....	325
6) Aktualna realizacja budżetu umowy.....	327
7. Załączniki do Raportu Miesięcznego	328
1) Załącznik nr 1 – Lista zgłoszeń dotyczących Usług w ramach Grupy G1.	328
2) Załącznik nr 2 – Lista zgłoszeń dotyczących Usług w ramach Grupy G2.	329
3) Załącznik nr 3 – Lista zgłoszeń dotyczących Usług w ramach Grupy G3.	330
4) Załącznik nr 4 - Lista bieżących uprawnień dla kont użytkowników SI.	330
5) Załącznik nr 5 - Dane do obliczenia dostępności i wydajności Systemu Informatycznego.	330
8. Akceptacja Raportu Miesięcznego.....	331

Wprowadzenie

Informacja, na jakiej podstawie sporządzany jest raport (numer umowy wraz z aneksami). Identyfikacja zobowiązania w umowie dotyczącego przekazania raportu. Wskazanie okresu jaki obejmuje konkretny raport.

1. Raport Grupy Usług Utrzymania Środowisk

1.1. Lista zgłoszeń

Lista zgłoszeń dotyczących Usług w ramach Grupy Usług G1 zawarta jest w Załączniku nr 1.

Podsumowanie listy zgłoszeń:

Lp.	Grupa zgłoszeń	Ilość zgłoszeń w grupie	Ilość zgłoszeń obsłużonych zgodnie z SLA	Ilość zgłoszeń opóźnionych w stosunku do SLA	Ilość godzin opóźnień.	
	Zgłoszenia zamknięte w miesiącu, którego dotyczy raport	G1U1 – Administracja Środowiskami	<i>Liczba</i>	<i>Liczba</i>	<i>Liczba</i>	<i>Podana w godzinach liczba opóźnień obliczona zgodnie z zasadami umowy.</i>
		G1U2 – Monitorowanie dostępności i wydajności	<i>Liczba</i>	<i>Liczba</i>	<i>Liczba</i>	<i>Podana w godzinach liczba opóźnień obliczona zgodnie z zasadami umowy.</i>
		G1U3 – Instalacja	<i>Liczba</i>	<i>Liczba</i>	<i>Liczba</i>	<i>Podana w godzinach liczba opóźnień obliczona zgodnie z zasadami umowy.</i>
		Podsumowanie	<i>Liczba(SUMA)</i>	<i>Liczba(SUMA)</i>	<i>Liczba(SUMA)</i>	<i>SUMA(godzin)</i>
	Zgłoszenia niezamknięte na koniec miesiąca	G1U1 – Administracja Środowiskami	<i>Liczba</i>	<i>Liczba</i>	<i>Liczba</i>	<i>Podana w godzinach liczba opóźnień obliczona zgodnie z zasadami umowy.</i>
		G1U2 – Monitorowanie dostępności i wydajności	<i>Liczba</i>	<i>Liczba</i>	<i>Liczba</i>	<i>Podana w godzinach liczba opóźnień obliczona zgodnie z zasadami umowy</i>

		G1U3 – Instalacja	Liczba	Liczba	Liczba	Podana w godzinach liczba opóźnień obliczona zgodnie z zasadami umowy
		Podsumowanie	Liczba(SUMA)	Liczba(SUMA)	Liczba(SUMA)	SUMA(godzin)

1.2. Lista Instalacji w środowisku Produkcyjnym

Lista Modyfikacji/Poprawek/Zleceń Operacyjnych zainstalowanych w danym miesiącu na Środowisku Produkcyjnym umieszczona w tabeli:

Lp.	ID wdrożenia	Typ wdrażanej zmiany	Aplikacja	ID wdrażanej zmiany	Czas wdrożenia
	.Identyfikator wdrożenia nadawany przez HPE. Ma postać numeru.	.Opisowo: Modyfikacja, Poprawka błędu, Zlecenie Operacyjne, Autopoprawka.		.Identyfikator wdrażanej zmiany, czyli: Dla Modyfikacji – numer Modyfikacji. Dla Poprawki – numer błędu. Dla ZO – numer ZO. Dla autopoprawki – numer zlecenia w SD.	.Z odpowiedniego zdarzenia w historii zgłoszenia w SD. Tabela obejmuje tylko zgłoszenia, których czas wdrożenia jest zawarty w miesiącu, którego dotyczy raport miesięczny.

Wiersze tabeli posortowane kolejno według: typu wdrażanej zmiany,, czasu wdrożenia.

1.3. Dostępność i wydajność Systemu Informatycznego

Wyniki pomiarów czasów odpowiedzi wybranych funkcji SI z informacją o przekroczeniach ustalonych maksymalnych czasów dla tych funkcji, podane w tabelach poniżej dla każdej aplikacji odrębnie:

1.3.1. Nazwa Aplikacji

Wskaźnik dostępności w raportowanym miesiącu: XX% (miesięczny procentowy wskaźnik dostępności danej aplikacji wyliczony zgodnie z Zał.1.B)

Wyniki pomiarów dla wybranych funkcji SI podlegającym SLA:

Nazwa funkcji					
Data	Wartość [s]	Ilość MCW	Ilość MCO	Ilość CN	Uwagi i opis
<i>dd.mm.yyyy z kolejno wszystkich dni miesiąca dla których pomiar ma być wykonywany.</i>	<i>Średnia arytmetyczna pomiarów z danego dnia.</i>	<i>Ilość pomiarów danego dnia, które przekroczyły MCW (zgodnie z Zal.1B).</i>	<i>Ilość pomiarów danego dnia, które przekroczyły MCO (zgodnie z Zal.1B).</i>	<i>Ilość pomiarów danego dnia, które przekroczyły CN (zgodnie z Zal.1B).</i>	<i>Komentarze, opcjonalnie.</i>

Wiersze tabeli posortowane kolejno według: daty odrębnie dla każdej funkcji.

Punkty jak wyżej dla każdej kolejnej aplikacji wraz z tabelami.

Szczegółowe dane do obliczenia dostępności i wydajności SI przedstawiono w załączniku nr 5.

1.4. Poziom jakości dostępności i wydajności SI:

Dostępność Systemu Informatycznego	Aplikacja	Dostępność SI	Poziom jakości
		Wartość procentowa	<i>Poziom według załącznika nr 11</i>
	

1.5. Ilość użytkowników na Środowisku Produkcyjnym

Ilość użytkowników na Środowisku Produkcyjnym, w ujęciu dziennym:

Data	Średnia dzienna ilość jednoczesnych użytkowników	Maksymalna dzienna ilość jednoczesnych użytkowników
<i>dd.mm.yyyy z kolejno wszystkich dni miesiąca dla których pomiar dostępności i wydajności ma być wykonywany.</i>	<i>Jak w nagłówku.</i>	<i>Jak w nagłówku.</i>

Wiersze tabeli posortowane kolejno według: daty.

1.6. Dostępność Środowiska Produkcyjnego

1.6.1. Nazwa Aplikacji

Wskaźnik dostępności Środowiska Produkcyjnego dla Aplikacji (*Nazwa*) w raportowanym miesiącu: XX % (wartość parametru „Dostępność Środowiska Miesięczna” wyliczona zgodnie z Zał.1.B rozdz.6)

Dostępność Środowiska w ujęciu dziennym:

Data	Dostępność Środowiska Dzienna [%]	Uwagi i opis
<i>dd.mm.yyyy z kolejno wszystkich dni miesiąca dla których pomiar ma być wykonywany.</i>	<i>wartość parametru „Dostępność Środowiska w Okresie Czasu” wyliczona zgodnie z Zał.1.B rozdz.6 dla pomiarów z danego dnia.</i>	<i>Komentarze, opcjonalnie.</i>

Wiersze tabeli posortowane kolejno według: daty.

Rozdziały jak powyżej kolejno dla każdej aplikacji:

1.7. Lista przestoju w działaniu utrzymywanych Środowisk Produkcyjnych

Lista przestoju wraz z datą rozpoczęcia, datą zakończenia i opisem przyczyny przestoju. W formie tabeli:

Środowisko	Data przestoju	Godzina rozpoczęcia	Godzina zakończenia	Czas przestoju	Przyczyna i uwagi
<i>Identyfikator środowiska</i>	<i>dd.mm.yyyy</i>	<i>hh:mm z dokładnością do 5 minut.</i>	<i>hh:mm z dokładnością do 5 minut.</i>	<i>hh:mm wyliczony na podstawie dwóch kolumn po lewej</i>	<i>Opis przyczyny wraz z ewentualnymi uwagami dotyczącymi samego przestoju. Informacja, czy planowany czy nieplanowany. Wskazanie, jakie Aplikacje były niedostępne podczas przestoju.</i>

Wiersze tabeli posortowane kolejno według: daty przestoju, godziny rozpoczęcia.

1.8. Lista utworzonych, zmodyfikowanych, usuniętych kont

Lista utworzonych, zmodyfikowanych, usuniętych kont na elementach składowych utrzymywanych Środowisk wraz z identyfikatorem konta, węzłem na którym została wykonana akcja i danymi identyfikującymi właściciela tego konta:

Element Środowiska	Nazwa konta	Operacja	ID zgłoszenia	Właściciel konta	Długość Czasu Realizacji
<i>Adres IP elementu środowiska.</i>	<i>Login konta.</i>	<i>Opisowo, jeden z: Utworzenie, Modyfikacja, Usunięcie</i>	<i>.Z pola w SD. Pole „ID”.</i>	<i>Imię i nazwisko właściciela konta.</i>	<i>Podana w dniach i godzinach długość czasu realizacji zgłoszenia – do bezpośredniego porównania z czasem SLA.</i>

Wiersze tabeli posortowane kolejno według: element środowiska, nazwa konta.

1.9. Miesięczny przyrost rozmiaru baz danych

Informacje o sumarycznym przyroście produkcyjnych baz danych na poziomie fizycznym (wzrost rozmiaru plików danych).

Nazwa bazy	Rozmiar na koniec miesiąca	Przyrost w raportowanym miesiącu
<i>Nazwa, pod jaką funkcjonuje baza, np. CBD, GIS</i>	<i>Rozmiar w GB (bez miejsc dziesiętnych) lub TB (jedno miejsce dziesiętne) na koniec miesiąca.</i>	<i>Przyrost bazy w ciągu miesiąca podany w liczbach bezwzględnych (MB, GB lub TB).</i>

Wiersze posortowane alfabetycznie po kolumnie z nazwą bazy.

1.10. Rekomendacje Wykonawcy w zakresie Grupy Usług G1.

Miejsce na rekomendacje Wykonawcy.

Lp.	Czego dotyczy rekomendacja	Treść rekomendacji
<i>Liczba</i>	<i>Krótki, jednozdaniowy opis obszaru.</i>	<i>Treść rekomendacji.</i>

1.11. Raport z użycia zasobów infrastruktury Systemu Informatycznego

Miesięczny przyrost baz danych aplikacji

Lp.	Baza danych	Rodzaj	Stan początkowy GB	Stan końcowy GB	Przyrost GB	Przyrost %
	<i>Nazwa/Ide ntyfikator</i>	<i>Pliki danych</i>	<i>liczba</i>	<i>liczba</i>	<i>liczba</i>	<i>liczba</i>
	<i>Bazy Danych</i>	<i>Dane</i>	<i>liczba</i>	<i>liczba</i>	<i>liczba</i>	<i>liczba</i>

1.12. Analiza poziomu bezpieczeństwa systemu

W zakresie analizy poziomu bezpieczeństwa systemu dokonano następujące czynności:

Zakres	Czynność

Szczegółowe wyniki analizy należy przedstawić odpowiednio w załączniku do raportu. Dodatkowo należy przedstawić wnioski z przeprowadzonych czynności.

1.13. Rekomendacje w zakresie bezpieczeństwa, ciągłości działania i wydajności

Miejsce na rekomendacje Wykonawcy.

L.p.	Czego dotyczy rekomendacja	Treść rekomendacji
<i>Liczba</i>	<i>Krótki, jednozdaniowy opis obszaru.</i>	<i>Treść rekomendacji.</i>

2. Raport Grupy Usług Zapewnienia Jakości

2.1. Lista zgłoszeń

Lista zgłoszeń dotyczących Usług w ramach Grupy Usług G2 zawarta jest w Załączniku nr 2.

Podsumowanie listy zgłoszeń:

LP.	Usługa	Grupa zgłoszeń	Ilość zgłoszeń w grupie	Ilość zgłoszeń obsłużonych zgodnie z SLA	Ilość zgłoszeń opóźnionych w stosunku do SLA	Ilość godzin opóźnień.
<i>Liczba</i>	<i>Rodzaj Usługi w ramach Grupy Usług G2</i>	<i>Zgłoszenia zamknięte w miesiącu, którego dotyczy raport</i>	<i>Liczba</i>	<i>Liczba</i>	<i>Liczba</i>	<i>Podana w godzinach liczba opóźnień obliczona zgodnie z zasadami umowy.</i>
<i>Liczba</i>	<i>Rodzaj Usługi w ramach Grupy Usług G2</i>	<i>Zgłoszenia niezamknięte na koniec miesiąca</i>	<i>Liczba</i>	<i>Liczba</i>	<i>Liczba</i>	<i>Podana w godzinach liczba opóźnień obliczona zgodnie z zasadami umowy.</i>

Tabela obejmuje wiersze dla poszczególnych Usług w Grupie Usług G2.

2.2. Lista przekazanych do instalacji wersji Aplikacji.

Lista w formie tabeli:

Czas przekazania do instalacji	Numer Wersji	Aplikacja	Typ zmiany	ID zmiany
<i>Z odpowiedniego pola w SD. Pole „Registered” lub inne zgodnie z procedurą obsługi zgłoszeń. Tabela obejmuje tylko zgłoszenia, których czas przekazania do instalacji jest zawarty w miesiącu, którego dotyczy raport miesięczny.</i>	<i>Numer wersji oprogramowania</i>	<i>Nazwa aplikacji której dotyczy instalacja</i>	<i>Opisowo: Modyfikacja, Poprawka błędu, Zlecenie Operacyjne, Autopoprawka.</i>	<i>Identyfikator wdrażanej zmiany, czyli: Dla Modyfikacji – numer Modyfikacji. Dla Poprawki – numer błędu. Dla ZO – numer ZO. Dla autopoprawki – numer zlecenia w SD.</i>

Wiersze tabeli po

Wiersze w tabeli posortowane kolejno według: czasu przekazania do instalacji.

2.3. Certyfikacja oprogramowania

Lista Oprogramowania Dodatkowego lub oprogramowania wykonanego przez podmioty zewnętrzne certyfikowanego lub będącego w trakcie certyfikacji w danym miesiącu w formie tabeli:

LP.	ID Service Desk	Aplikacja	Zakres	Czas przekazania do certyfikacji	Data rozpoczęcia	Data zakończenia	Faktyczny termin realizacji	Czy w terminie	Status na koniec raportowanego miesiąca
Liczba	Identyfikator zlecenia certyfikacji z pola w SD. Pole „ID”.	Nazwa Aplikacji w ramach której realizowana jest Certyfikacja	Należy wymienić certyfikowane produkty, np. OPR, DT, DU, DA, AOM	Z odpowiedniego pola w SD. Pole „Registered” lub inne zgodnie z procedurą obsługi zgłoszeń. Tabela obejmuje tylko zgłoszenia certyfikacji, których czas przekazania do jest zawarty w miesiącu, którego dotyczy raport miesięczny lub które były w trakcie certyfikacji w tym miesiącu.	Data wg harmonogramu	Data wg harmonogramu	Data faktycznej realizacji certyfikacji	Wartość TAK/NI	Status: scertyfikowane, nie scertyfikowane, w trakcie certyfikacji.

Wiersze tabeli posortowane kolejno według: czas przekazania do certyfikacji.

2.4. Listę nadanych, zmodyfikowanych i odebranych uprawnień do repozytorium kodów, dokumentacji i bazy konfiguracji.

Lista zgłoszeń z raportowanego miesiąca, w formie tabeli:

System	Nazwa konta	Operacja	ID zgłoszenia	Właściciel konta	Opis zmiany
„Repozytorium” lub „Baza Konfiguracji”	Login konta.	Opisowo, jeden z: Utworzenie, Modyfikacja, Usunięcie	.Z pola w SD. Pole „ID”.	Imię i nazwisko właściciela konta.	Krótki opis zmiany uprawnień. Inne uwagi.

Wiersze tabeli posortowane kolejno według: System, nazwa konta.

2.5. Rekomendacje Wykonawcy w zakresie Grupy Usług G2.

Miejsce na rekomendacje Wykonawcy.

L.p.	Czego dotyczy rekomendacja	Treść rekomendacji
Liczba	Krótki, jednozdaniowy opis obszaru.	Treść rekomendacji.

3. Raport Grupy Usług Administracji Aplikacją

3.1. Lista zgłoszeń

Lista zgłoszeń dotyczących Usług w ramach Grupy Usług G3 zawarta jest w Załączniku nr 3.

Podsumowanie listy zgłoszeń:

Grupa zgłoszeń	Ilość zgłoszeń w grupie	Ilość zgłoszeń obsłużonych zgodnie z SLA	Ilość zgłoszeń opóźnionych w stosunku do SLA	Ilość godzin opóźnień.
Zgłoszenia zamknięte w miesiącu, którego dotyczy raport	Liczba	Liczba	Liczba	Podana w godzinach liczba opóźnień obliczona zgodnie z zasadami umowy.
Zgłoszenia niezamknięte na koniec miesiąca	Liczba	Liczba	Liczba	Podana w godzinach liczba opóźnień obliczona zgodnie z zasadami umowy.

Tabela obejmuje tylko te dwa wiersze.

3.2. Lista zgłoszeń dotyczących nadania/modyfikacji/odebrania uprawnień

Lista zgłoszeń dotyczących nadania/modyfikacji/odebrania uprawnień użytkowników Aplikacji PA realizowanych w ramach Usługi G3U1 zawarta jest w Załączniku nr 4.

3.3. Listę zgłoszeń dotyczących zmiany parametrów aplikacji,

Lista zgłoszeń zmian parametrów aplikacji dostępnych z poziomu konta administratora aplikacji przyjętych lub rozwiązanych w danym miesiącu wraz z informacjami o dacie przyjęcia i rozwiązania zgłoszenia, priorytecie, identyfikatorze parametru w bazie konfiguracji. W tabeli jak niżej:

ID Zgłoszenia	Czas zgłoszenia	Czas rozwiązania	Długość Czasu Realizacji	Opis zmiany
Z pola w SD. Pole „ID”.	.Z odpowiedniego pola w SD. Pole „Registered” lub inne zgodnie z procedurą obsługi zgłoszeń.	Czas zamknięcia zgłoszenia. Z odpowiedniego pola w SD. Z odpowiedniej pozycji historii zgłoszenia w SD.	Podana w dniach i godzinach długość czasu realizacji zgłoszenia – do bezpośredniego porównania z czasem SLA.	Krótkie opisowe przedstawienie treści zgłoszenia.

Wiersze tabeli posortowane kolejno według: czasu zgłoszenia, czasu rozwiązania.

Tabela obejmuje zgłoszenia, które spełniają co najmniej jeden z warunków:

1. Czas zgłoszenia jest zawarty w miesiącu, którego dotyczy raport miesięczny.
2. Czas rozwiązania jest zawarty w miesiącu, którego dotyczy raport miesięczny.

3.4. Rekomendacje Wykonawcy w zakresie Grupy Usług G3.

Miejsce na rekomendacje Wykonawcy.

L.p.	Czego dotyczy rekomendacja	Treść rekomendacji
Liczba	Krótki, jednozdaniowy opis obszaru.	Treść rekomendacji.

4. Raport Usługi Rozwoju

4.1. Lista Modyfikacji

Lista Modyfikacji zgłoszonych, zamówionych, zrealizowanych w miesiącu którego dotyczy raport. W formie tabeli:

Lp.	Numer Modyfikacji	ZZnM		Propozycja (wraz ze zmianami)		Realizacja Modyfikacji				
		Nr.	Data zgłoszenia	Data przekazania		Planowany termin wdrożenia	Data faktycznego wdrożenia	Planowana data odbioru	Data faktycznego odbioru	Status
	<i>Identyfikator Modyfikacji</i>	<i>Ideentyfikator ZZnM</i>	<i>dd.mm.yyy</i> <i>Data zgłoszenia</i> <i>zapotrzebowania na zmianę przez ARiMR (jeśli zostało złożone)</i>	<i>dd.mm.yyy</i> <i>Data przekazania rekomendacji</i>		<i>dd.mm.yyyy</i> <i>Data wynikająca z zatwierdzonego harmonogramu Modyfikacji</i>	<i>dd.mm.yyyy</i> <i>Data faktycznego realizacji</i>	<i>dd.mm.yyy</i> <i>Data wystawienia Protokołu odbioru Modyfikacji</i>	<i>dd.mm.yyy</i> <i>Data odbioru Modyfikacji przez ARiMR</i>	<i>Zgłoszone/ Zamówione/ Zrealizowane</i>

Wiersze tabeli posortowane kolejno według: identyfikatorach modyfikacji.

4.2. Rekomendacje Wykonawcy w zakresie Grupy Usług Rozwoju.

Miejsce na rekomendacje Wykonawcy.

Lp.	Czego dotyczy rekomendacja	Treść rekomendacji
<i>Liczba</i>	<i>Krótki, jednozdaniowy opis obszaru.</i>	<i>Treść rekomendacji.</i>

5. Raport Usługi Zleceń Operacyjnych

5.1. Lista Zleceń Operacyjnych

Lista Zleceń Operacyjnych w trackie realizacji lub zrealizowanych w danym miesiącu

L p.	Nr ZO	Data zgłoszenia	Rekomendacja		Realizacja ZO				
			Data przekazania rekomendacji	W term.	Planowany termin realizacji	Data faktycznej realizacji	W term.	Data odbioru	Status
1	<i>Identyfikator Zlecenia</i>	<i>dd.mm.yyyy Data zgłoszenia ZO</i>	<i>dd.mm.yyyy</i>	<i>TAK/NI</i>	<i>dd.mm.yyyy Data realizacji ZO wynikająca z zatwierdzonego harmonogramu</i>	<i>dd.mm.yyyy Data faktycznej realizacji</i>	<i>TAK/NI</i>	<i>dd.mm.yyyy Data odbioru Zlecenia przez ARiMR</i>	<i>Zgłoszone/Zamówione. Zrealizowane</i>

6. Podsumowanie

6.1. Poziom usług

Raport zawierający podsumowanie poziomów jakości dla poszczególnych grup usług przedstawia tabela:

Grupa usług	Poziom jakości dla raportowanego miesiąca	Podsumowanie wypełnienia definicji poziomu jakości
<i>Identyfikator grupy: G1 G2 G3</i>	<i>Jeden z poziomów zdefiniowanych w Zał.11 do umowy</i>	<i>Szczegółowe informacje o wypełnieniu wymogów dla danego poziomu opisanych w tabeli w rozdziale 5 Zał.11 do umowy.</i>

Wiersze tabeli posortowane kolejno według: identyfikatorów grup.

6.2. Statystyka zgłoszeń

Poniższa tabela zawiera sumaryczne zestawienie zgłoszeń z raportowanego miesiąca w podziale na zgłoszenia rozpoznane jako Wady i nierozpoznane jako Wady:

Zgłoszenia	Ilość
Łączna liczba zgłoszeń przekazanych do Wykonawcy, w tym:	Liczba
• zgłoszeń sklasyfikowanych jako Wady	Liczba
• zgłoszeń pozostałych, w tym:	Liczba
○ zgłoszeń dot. Administracji użytkowników	Liczba

Zgłoszenia	Ilość
○ zgłoszeń administracyjnych	Liczba
○ zgłoszeń dot. Integracji i certyfikacji	Liczba
○ zgłoszeń dot. Kodów i dokumentacji	Liczba
Liczba zgłoszeń zamkniętych przez Zamawiającego	Liczba

Poniższa tabela zawiera sumaryczny raport zgłoszeń zakwalifikowanych w podziale na klasyfikację, priorytet i czas wykonania:

Zgłoszenia	Wada (G2U1)			Nie-Wada (G2U1)	Administracja Użytkownik	Administracja (G1)	Pozostałe (G2U2,)	SUMA
	Awaria	Błąd Krytyczny	Błąd Niekrytyczny					
Ilość zgłoszeń w bieżącym okresie raportowym w tym:	<i>liczba</i>	<i>liczba</i>	<i>liczba</i>	<i>Liczba</i>	<i>liczba</i>	<i>Liczba</i>	<i>Liczba</i>	<i>Liczba</i>
- ilość rozwiązanych po terminie	<i>Liczba</i>	<i>Liczba</i>	<i>liczba</i>	<i>Liczba</i>	<i>Liczba</i>	<i>Liczba</i>	<i>Liczba</i>	<i>Liczba</i>
- ilość rozwiązanych w terminie	<i>Liczba</i>	<i>Liczba</i>	<i>Liczba</i>	<i>Liczba</i>	<i>Liczba</i>	<i>Liczba</i>	<i>Liczba</i>	<i>Liczba</i>
- ilość zgłoszeń w trakcie realizacji	<i>Liczba</i>	<i>Liczba</i>	<i>liczba</i>	<i>Liczba</i>	<i>Liczba</i>	<i>Liczba</i>	<i>Liczba</i>	<i>Liczba</i>
- ilość godzin przekroczenia	<i>liczba</i>	<i>liczba</i>	<i>Liczba</i>	<i>liczba</i>	<i>liczba</i>	<i>liczba</i>	<i>Liczba</i>	<i>Liczba</i>
Ilość otwartych zgłoszeń z poprzednich okresów rozliczeniowych w tym:	<i>Liczba</i>	<i>Liczba</i>	<i>Liczba</i>	<i>Liczba</i>	<i>Liczba</i>	<i>Liczba</i>	<i>Liczba</i>	<i>Liczba</i>
- ilość rozwiązanych po terminie	<i>Liczba</i>	<i>Liczba</i>	<i>Liczba</i>	<i>Liczba</i>	<i>Liczba</i>	<i>Liczba</i>	<i>Liczba</i>	<i>Liczba</i>
- ilość rozwiązanych w terminie	<i>Liczba</i>	<i>Liczba</i>	<i>Liczba</i>	<i>Liczba</i>	<i>Liczba</i>	<i>Liczba</i>	<i>Liczba</i>	<i>Liczba</i>
- ilość zgłoszeń w trakcie realizacji	<i>Liczba</i>	<i>Liczba</i>	<i>Liczba</i>	<i>Liczba</i>	<i>Liczba</i>	<i>Liczba</i>	<i>Liczba</i>	<i>Liczba</i>
- ilość godzin przekroczenia	<i>liczba</i>	<i>liczba</i>	<i>liczba</i>	<i>liczba</i>	<i>liczba</i>	<i>liczba</i>	<i>Liczba</i>	<i>Liczba</i>

Poniższa tabela zawiera raport zawierający sumaryczne ilości dokonanych zgłoszeń, w okresie od początku trwania Umowy do raportowanego miesiąca włącznie.

Miesiąc RM	Wada (G2U1)						Zgłoszenie niebędące Wadą (G2U1)	Zarządzanie Kodem i Dokumentacją (G2U2)	Integracja i certyfikacja (G2U3)	Administracja Użytkownikami (G3U1)	Administracja Środowiskami (GIU1)	Monitorowanie dostępności i wydajności (GIU2)	Instalacja (GIU3)	SUMA	W tym po terminie
	Awaria	Błąd Krytyczny*	Błąd Krytyczny priorytet z ARiMR**	Błąd Krytyczny – zgłoszenia podrzędne	Błąd Niekrytyczny*	Błąd Niekrytyczny – zgłoszenia podrzędne									
mm-yyyy	Liczba	Liczba	Liczba	Liczba	Liczba	Liczba	Liczba	Liczba	Liczba	Liczba	Liczba	Liczba	Liczba	Liczba	Liczba
mm-yyyy	Liczba	Liczba	Liczba	Liczba	Liczba	Liczba	Liczba	Liczba	Liczba	Liczba	Liczba	Liczba	Liczba	Liczba	Liczba
SUMA	Liczba	Liczba	Liczba	Liczba	Liczba	Liczba	Liczba	Liczba	Liczba	Liczba	Liczba	Liczba	Liczba	Liczba	Liczba

*Zgłoszenia jednostkowe i Wiodące z nadanym priorytetem przez Wykonawcę

** Zgłoszenia, którym ARiMR nadał priorytet P2 w ramach przysługującego miesięcznego limitu

Wiersze tabeli posortowane kolejno według: kolumny „Miesiąc RM”.

6.3. Raport Usług Zleceń Operacyjnych

Poniższa tabela zawiera listę Zleceń Operacyjnych odebranych w bieżącym okresie raportowym.

Zlecenia Operacyjne	Koszt (RD)	Koszt (netto PLN)	Koszt (brutto PLN)
Identyfikator nadany ZO	liczba	Kwota w PLN	Kwota w PLN
Identyfikator nadany ZO	liczba	Kwota w PLN	Kwota w PLN
Identyfikator nadany ZO	liczba	Kwota w PLN	Kwota w PLN
SUMA	liczba	Kwota w PLN	Kwota w PLN

Wiersze tabeli posortowane kolejno według: identyfikatorów ZO.

Poniższa tabela zawiera listę Zleceń Operacyjnych zafakturowanych w bieżącym okresie raportowym.

Zlecenia Operacyjne	Koszt (RD)	Koszt (netto PLN)	Koszt (brutto PLN)
Identyfikator nadany ZO	liczba	Kwota w PLN	Kwota w PLN
Identyfikator nadany ZO	liczba	Kwota w PLN	Kwota w PLN
Identyfikator nadany ZO	liczba	Kwota w PLN	Kwota w PLN
SUMA	liczba	Kwota w PLN	Kwota w PLN

Wiersze tabeli posortowane kolejno według: identyfikatorów ZO.

Poniższa tabela zawiera listę Zleceń Operacyjnych zapłaconych w bieżącym okresie raportowym.

Zlecenia Operacyjne	Koszt (RD)	Koszt (netto PLN)	Koszt (brutto PLN)
Identyfikator nadany ZO	liczba	Kwota w PLN	Kwota w PLN
Identyfikator nadany ZO	liczba	Kwota w PLN	Kwota w PLN
Identyfikator nadany ZO	liczba	Kwota w PLN	Kwota w PLN
SUMA	liczba	Kwota w PLN	Kwota w PLN

Wiersze tabeli posortowane kolejno według: identyfikatorów ZO.

Poniższa tabela zawiera wykorzystanie budżetu Usługi Zleceń Operacyjnych w kontekście całego okresu trwania Umowy dla zamówionych (Tabela 1) oraz zapłaconych (Tabela 2) Zleceń Operacyjnych.

Miesiąc RM	Budżet na początku okresu [PLN netto]	Wykorzystano w okresie [PLN netto]	Pozostało na kolejny okres	
			[PLN netto]	%
mm-yyyy	Kwota w PLN	Kwota w PLN	Kwota w PLN	%
mm-yyyy	Kwota w PLN	Kwota w PLN	Kwota w PLN	%
Suma	Kwota w PLN	Kwota w PLN	Kwota w PLN	%

Wykres liniowy odrębnie dla Tabeli 1 oraz 2 przedstawiający wykorzystanie budżetu w kontekście całego okresu trwania Umowy gdzie:

- Oś Y – ilość RD
- Oś X – kolejne miesiące kalendarzowe trwania Umowy (mm-yyyy 1 miesiąc, mm-yyyy 2 miesiąc, mm-yyyy 3 miesiąc, itd.)
- Linia A – linia faktycznego wydatkowania środków z budżetu w kolejnych miesiącach trwania Umowy w przeliczeniu na RD, gdzie wartością dla danego miesiąca jest suma RD Zamówień odebranych w danym miesiącu
- Linia B – Linia średniej miesięcznej ilości RD w wolnych środkach budżetu Usługi (przedstawiona w kolejnych miesiącach), wartość liczona dla każdego miesiąca odrębnie, jako iloraz liczby RD wynikających z wolnych środków w danym miesiącu i liczby miesięcy pozostałych do końca okresu świadczenia Usługi.

6.4. Raport Usługi Modyfikacji

Poniższa tabela zawiera listę Modyfikacji odebranych w bieżącym okresie raportowym.

Numer Modyfikacji	Liczba (PF)	Liczba (RD)	Wycena zgodnie z IFPUG	Koszt (netto PLN)	Koszt (brutto PLN)
<i>Identyfikator Modyfikacji</i>	<i>liczba</i>	<i>liczba</i>	<i>liczba</i>	<i>Kwota w PLN</i>	<i>Kwota w PLN</i>
<i>Identyfikator Modyfikacji</i>	<i>liczba</i>	<i>liczba</i>	<i>liczba</i>	<i>Kwota w PLN</i>	<i>Kwota w PLN</i>
Suma	<i>liczba</i>	<i>liczba</i>	<i>liczba</i>	<i>Kwota w PLN</i>	<i>Kwota w PLN</i>

Poniższa tabela zawiera listę Modyfikacji zafakturowanych w bieżącym okresie raportowym.

Numer Modyfikacji	Liczba (PF)	Liczba (RD)	Wycena zgodnie z IFPUG	Koszt (netto PLN)	Koszt (brutto PLN)
<i>Identyfikator Modyfikacji</i>	<i>liczba</i>	<i>liczba</i>	<i>liczba</i>	<i>Kwota w PLN</i>	<i>Kwota w PLN</i>
<i>Identyfikator Modyfikacji</i>	<i>liczba</i>	<i>liczba</i>	<i>liczba</i>	<i>Kwota w PLN</i>	<i>Kwota w PLN</i>
Suma	<i>liczba</i>	<i>liczba</i>	<i>liczba</i>	<i>Kwota w PLN</i>	<i>Kwota w PLN</i>

Poniższa tabela zawiera listę Modyfikacji zapłaconych w bieżącym okresie raportowym.

Numer Modyfikacji	Liczba (PF)	Liczba (RD)	Wycena zgodnie z IFPUG	Koszt (netto PLN)	Koszt (brutto PLN)
<i>Identyfikator Modyfikacji</i>	<i>liczba</i>	<i>liczba</i>	<i>liczba</i>	<i>Kwota w PLN</i>	<i>Kwota w PLN</i>
<i>Identyfikator Modyfikacji</i>	<i>liczba</i>	<i>liczba</i>	<i>liczba</i>	<i>Kwota w PLN</i>	<i>Kwota w PLN</i>
Suma	<i>liczba</i>	<i>liczba</i>	<i>liczba</i>	<i>Kwota w PLN</i>	<i>Kwota w PLN</i>

Poniższa tabela zawiera wykorzystanie budżetu Usługi Modyfikacji w kontekście całego trwania okresu Umowy dla zamówionych (Tabela 1) oraz zapłaconych (Tabela 2) Modyfikacji.

Miesiąc RM	Budżet na początku okresu [PLN netto]	Wykorzystano w okresie [PLN netto]	Pozostało na kolejny okres	
			[PLN netto]	%
<i>mm-yyyy</i>	<i>Kwota w PLN</i>	<i>Kwota w PLN</i>	<i>Kwota w PLN</i>	<i>%</i>
<i>mm-yyyy</i>	<i>Kwota w PLN</i>	<i>Kwota w PLN</i>	<i>Kwota w PLN</i>	<i>%</i>
Suma	<i>Kwota w PLN</i>	<i>Kwota w PLN</i>	<i>Kwota w PLN</i>	<i>%</i>

Wykres liniowy odrębnie dla Tabeli 1 oraz 2 przedstawiający wykorzystanie budżetu w kontekście całego okresu trwania Umowy gdzie:

- Oś Y – ilość PF
- Oś X – kolejne miesiące kalendarzowe trwania Umowy (mm-yyyy 1 miesiąc, mm-yyyy 2 miesiąc, mm-yyyy 3 miesiąc, itd.)
- Linia A – linia faktycznego wydatkowania środków z budżetu w kolejnych miesiącach trwania Umowy w przeliczeniu na PF, gdzie wartością dla danego miesiąca jest suma PF Zamówień odebranych w danym miesiącu
- Linia B – Linia średniej miesięcznej ilości PF w wolnych środkach budżetu Usługi (przedstawiona w kolejnych miesiącach), wartość liczona dla każdego miesiąca odrębnie, jako iloraz liczby PF wynikających z wolnych środków w danym miesiącu i liczby miesięcy pozostałych do końca okresu świadczenia Usługi.

6.5. Raport Usługi Certyfikacji

Poniższa tabela zawiera listę Zleceń Integracji i Certyfikacji odebranych w bieżącym okresie raportowym.

Nr ZliC	Koszt (RD)	Koszt (netto PLN)	Koszt (brutto PLN)
<i>Identyfikator nadany ZliC</i>	<i>liczba</i>	<i>Kwota w PLN</i>	<i>Kwota w PLN</i>
<i>Identyfikator nadany ZliC</i>	<i>liczba</i>	<i>Kwota w PLN</i>	<i>Kwota w PLN</i>
<i>Identyfikator nadany ZliC</i>	<i>liczba</i>	<i>Kwota w PLN</i>	<i>Kwota w PLN</i>
SUMA	<i>liczba</i>	<i>Kwota w PLN</i>	<i>Kwota w PLN</i>

Wiersze tabeli posortowane kolejno według: identyfikatorów ZliC.

Poniższa tabela zawiera listę Zleceń Integracji i Certyfikacji zafakturowanych w bieżącym okresie raportowym.

Nr ZliC	Koszt (RD)	Koszt (netto PLN)	Koszt (brutto PLN)
<i>Identyfikator nadany ZliC</i>	<i>liczba</i>	<i>Kwota w PLN</i>	<i>Kwota w PLN</i>
<i>Identyfikator nadany ZliC</i>	<i>liczba</i>	<i>Kwota w PLN</i>	<i>Kwota w PLN</i>
<i>Identyfikator nadany ZliC</i>	<i>liczba</i>	<i>Kwota w PLN</i>	<i>Kwota w PLN</i>

Nr ZliC	Koszt (RD)	Koszt (netto PLN)	Koszt (brutto PLN)
SUMA	<i>liczba</i>	<i>Kwota w PLN</i>	<i>Kwota w PLN</i>

Wiersze tabeli posortowane kolejno według: identyfikatorów ZliC.

Poniższa tabela zawiera listę Zleceń Integracji i Certyfikacji zapłaconych w bieżącym okresie raportowym.

Nr ZliC	Koszt (RD)	Koszt (netto PLN)	Koszt (brutto PLN)
<i>Identyfikator nadany ZliC</i>	<i>liczba</i>	<i>Kwota w PLN</i>	<i>Kwota w PLN</i>
<i>Identyfikator nadany ZliC</i>	<i>liczba</i>	<i>Kwota w PLN</i>	<i>Kwota w PLN</i>
<i>Identyfikator nadany ZliC</i>	<i>liczba</i>	<i>Kwota w PLN</i>	<i>Kwota w PLN</i>
SUMA	<i>liczba</i>	<i>Kwota w PLN</i>	<i>Kwota w PLN</i>

Wiersze tabeli posortowane kolejno według: identyfikatorów ZliC.

Poniższa tabela zawiera wykorzystanie budżetu Usługi Certyfikacji w kontekście całego okresu trwania Umowy dla zamówionych (Tabela 1) oraz zapłaconych (Tabela 2) Zleceń Integracji i Certyfikacji.

Miesiąc RM	Budżet na początku okresu [PLN netto]	Wykorzystano w okresie [PLN netto]	Pozostało na kolejny okres	
			[PLN netto]	%
<i>mm-yyyy</i>	<i>Kwota w PLN</i>	<i>Kwota w PLN</i>	<i>Kwota w PLN</i>	<i>%</i>
<i>mm-yyyy</i>	<i>Kwota w PLN</i>	<i>Kwota w PLN</i>	<i>Kwota w PLN</i>	<i>%</i>
Suma	<i>Kwota w PLN</i>	<i>Kwota w PLN</i>	<i>Kwota w PLN</i>	<i>%</i>

Wykres liniowy odrębnie dla Tabeli 1 oraz 2 przedstawiający wykorzystanie budżetu w kontekście całego okresu trwania Umowy gdzie:

- *Oś Y – ilość RD*
- *Oś X – kolejne miesiące kalendarzowe trwania Umowy (mm-yyyy 1 miesiąc, mm-yyyy 2 miesiąc, mm-yyyy 3 miesiąc, itd.)*
- *Linia A – linia faktycznego wydatkowania środków z budżetu w kolejnych miesiącach trwania Umowy w przeliczeniu na RD, gdzie wartością dla danego miesiąca jest suma RD Zamówień odebranych w danym miesiącu*
- *Linia B – Linia średniej miesięcznej ilości RD w wolnych środkach budżetu Usługi (przedstawiona w kolejnych miesiącach), wartość liczona dla każdego miesiąca odrębnie, jako iloraz liczby RD wynikających z wolnych środków w danym miesiącu i liczby miesięcy pozostałych do końca okresu świadczenia Usługi.*

6.6. Podsumowanie kar umownych

6.7. Aktualna realizacja budżetu umowy.

	Usługa Modyfikacji [%]	Usługa Certyfikacji [%]	Usługa Zleceń Operacyjnych [%]
Zrealizowane			
Zamówione			
Zgłoszone			
Suma [Zrealizowane + Zamówione]			
Suma [Zrealizowane + Zamówione + Zgłoszone]			
Wolne środki			
Wolne środki przy założeniu realizacji wszystkich zgłoszonych propozycji			

	Usługa Modyfikacji [PF]	Usługa Certyfikacji [RD]	Usługa Zleceń Operacyjnych [RD]
Zrealizowane			
Zamówione			
Zgłoszone			
Suma [Zrealizowane + Zamówione]			
Suma [Zrealizowane + Zamówione + Zgłoszone]			
Wolne środki			
Wolne środki przy założeniu realizacji wszystkich zgłoszonych propozycji			

7. Załączniki do Raportu Miesięcznego

7.1. Załącznik nr 1 – Lista zgłoszeń dotyczących Usług w ramach Grupy G1. Załącznik w formie pliku Excel, zawierający dwie tabele (na oddzielnych arkuszach):

1. Zgłoszenia zamknięte w miesiącu, którego dotyczy raport – które zostały w raportowanym miesiącu zamknięte i ich status na koniec miesiąca jest „ZAMKNIĘTE”
2. Zgłoszenia nie zamknięte na koniec miesiąca – których status na koniec miesiąca jest inny niż „ZAMKNIĘTE”

Excel będzie w obu tabelach zawierał następujące kolumny, kolejno:

1. L.p. - liczba porządkowa
2. ID. – Z pola „ID” z Service Desk
3. Data przyjęcia – format: RRRR-MM-DD GG:MM, data przekierowania na odpowiednią grupę Wykonawcy – zgodnie z definicją rozpoczęcia Czasu Reakcji dla danej Usługi.
4. Data kwalifikacji - format: RRRR-MM-DD GG:MM, data zmiany statusu zgłoszenia z NOWE na REALIZOWANE - zgodnie z definicją zakończenia Czasu Reakcji dla danej Usługi.
5. Czas reakcji – format: GG:MM, różnica dwóch w/w dat z uwzględnieniem ewentualnych przerw na uzupełnienie zgłoszenia.
6. Przekroczenie SLA reakcji – format GG:MM, przekroczenie SLA dla czasu reakcji dla zgłoszenia. Jeśli zero – pole puste. Wypełniane wyłącznie dla zgłoszeń zamkniętych.
7. Odliczenia od reakcji - format GG:MM, sumaryczna ilość odliczeń z czasu SLA reakcji (zawieszenia) dla danego zgłoszenia. Wypełniane wyłącznie dla zgłoszeń zamkniętych.
8. Priorytet ARiMR – format „P?” używany w Umowie, określone na podstawie pól z SD: „Category” oraz „priorytetu ARiMR”
9. Usługa – format „G?U?” używany w Umowie, określana na podstawie pól SD: „Assignment, To Workgoup” i „Category”.
10. Kategoria – zawartość pola „Category” dla danego zgłoszenia z SD.
11. Status – dla tabeli pierwszej „Z”, dla tabeli drugiej jedno z: „R” „ZW” „S”.
12. Czas realizacji – format GG:MM, tylko dla tabeli pierwszej, czas z odjętymi odliczeniami. Wypełniane wyłącznie dla zgłoszeń zamkniętych.
13. Przekroczenie SLA realizacji – format GG:MM, przekroczenie SLA dla czasu realizacji dla zgłoszenia. Jeśli zero – pole puste. Wypełniane wyłącznie dla zgłoszeń zamkniętych.
14. Deadline – format: RRRR-MM-DD GG:MM, zawartość pola „Deadline” dla danego zgłoszenia w SD.
15. Odliczenia od realizacji - format GG:MM, sumaryczna ilość odliczeń z czasu SLA realizacji (zawieszenia) dla danego zgłoszenia. Wypełniane wyłącznie dla zgłoszeń zamkniętych.
16. Data rozwiązania - format: RRRR-MM-DD GG:MM, data przejścia zgłoszenia w status „SKOMPLETOWANE” po którym nastąpiło przejście w status „ZAMKNIĘTE”. Wypełniane wyłącznie dla zgłoszeń zamkniętych.
17. Czy instalacja w pierwszym oknie wdrożeniowym – format: TAK/NIE lub puste, informacja czy wdrożenia nastąpiło w pierwszym możliwym oknie wynikającym z terminów jego rozwiązania - dla zgłoszeń które posiadały instalację lub puste, jeśli zgłoszenie nie wiązało się z instalacją. Wypełniane wyłącznie dla zgłoszeń zamkniętych.
18. Uwagi – tekst.

Wiersze w obu tabelach posortowane kolejno po: usługach, priorytetach, datach przyjęcia.

7.2. Załącznik nr 2 – Lista zgłoszeń dotyczących Usług w ramach Grupy G2.

Załącznik w formie pliku Excel, zawierający dwie tabele:

1. Zgłoszenia zamknięte w miesiącu, którego dotyczy raport – które zostały w raportowanym miesiącu zamknięte i ich status na koniec miesiąca jest „ZAMKNIĘTE”.
2. Zgłoszenia nie zamknięte na koniec miesiąca – których status na koniec miesiąca jest inny niż „ZAMKNIĘTE”

Excel będzie w obu tabelach zawierał kolumny:

1. L.p. - liczba porządkowa
2. ID. - Z pola „ID” z Service Desk
3. Data przyjęcia - format: RRRR-MM-DD GG:MM, data przekierowania na odpowiednią grupę Wykonawcy - zgodnie z definicją rozpoczęcia Czasu Reakcji dla danej Usługi.
4. Data kwalifikacji - format: RRRR-MM-DD GG:MM, data zmiany statusu zgłoszenia z NOWE na REALIZOWANE - zgodnie z definicją zakończenia Czasu Reakcji dla danej Usługi.
5. Czas reakcji - format: GG:MM, różnica dwóch w/w dat z uwzględnieniem ewentualnych przerw na uzupełnienie zgłoszenia.
6. Przekroczenie SLA reakcji - format GG:MM, przekroczenie SLA dla czasu reakcji dla zgłoszenia. Jeśli zero - pole puste. Wypełniane wyłącznie dla zgłoszeń zamkniętych.
7. Odliczenia od reakcji - format GG:MM, sumaryczna ilość odliczeń z czasu SLA reakcji (zawieszenia) dla danego zgłoszenia. Wypełniane wyłącznie dla zgłoszeń zamkniętych.
8. Priorytet ARiMR - format „P?” używany w Umowie, określone na podstawie pól z SD: „Category” oraz „priorytetu ARiMR”
9. Usługa - format „G?U?” używany w Umowie, określana na podstawie pól SD: „Assignment, To Workgoup” i „Category”.
10. Kategoria - zawartość pola „Category” dla danego zgłoszenia z SD.
11. Zgłoszenie wiodące - zawartość pola „Zgłoszenie wiodące” dla danego zgłoszenia z SD.
12. Status - dla tabeli pierwszej „Z”, dla tabeli drugiej jedno z: „R” „ZW” „S”.
13. Czas realizacji - format GG:MM, czas z odjętymi odliczeniami, tylko dla tabeli pierwszej, dla drugiej pusta. Wypełniane wyłącznie dla zgłoszeń zamkniętych.
14. Przekroczenie SLA realizacji - format GG:MM, przekroczenie SLA dla czasu realizacji dla zgłoszenia. Jeśli zero - pole puste. Wypełniane wyłącznie dla zgłoszeń zamkniętych.
15. Deadline - format: RRRR-MM-DD GG:MM, zawartość pola „Deadline” dla danego zgłoszenia w SD.
16. Odliczenia od realizacji - format GG:MM, sumaryczna ilość odliczeń z czasu SLA realizacji (zawieszenia) dla danego zgłoszenia. Wypełniane wyłącznie dla zgłoszeń zamkniętych.
17. Data rozwiązania - format: RRRR-MM-DD GG:MM, jedna z dwóch dat: a) data przejścia zgłoszenia w status „SKOMPLETOWANE” po którym nastąpiło przejście w status „ZAMKNIĘTE”, b) data przejścia w stan „NOWE” i przekazania do usługi z grupy G1. Podawana tylko dla tabeli pierwszej, dla drugiej pusta. Wypełniane wyłącznie dla zgłoszeń zamkniętych.
18. Źle sklasyfikowane - tekst „TAK” zgłoszenie zostało źle sklasyfikowane, czyli przyjęte jako wada, a przekazano odpowiedź jako rozwiązanie. W pozostałych przypadkach puste. Wypełniane wyłącznie dla zgłoszeń zamkniętych.
19. Uwagi - tekst.

Wiersze w obu tabelach będą posortowane kolejno po: usługach, priorytetach, datach przyjęcia.

7.3. Załącznik nr 3 – Lista zgłoszeń dotyczących Usług w ramach Grupy G3.

Załącznik w formie pliku Excel o strukturze analogicznej jak w Załączniku 1 dla zgłoszeń w ramach Grupy G3.

7.4. Załącznik nr 4 - Lista bieżących uprawnień dla kont użytkowników SI.

Załącznik w formie pliku Excel. Zakres danych oraz format pozostaje do uzgodnienia pomiędzy ARiMR i Wykonawcą w ramach Okresu Przejściowego.

7.5. Załącznik nr 5 - Dane do obliczenia dostępności i wydajności Systemu Informatycznego.

Załącznik w formie pliku Excel zawierający jedną tabelę z następującymi kolumnami:

- 1. Aplikacja – format: tekst nazwa aplikacji*
- 2. Data pomiaru - format: RRRR-MM-DD GG:MM*
- 3. Nazwa funkcji z czujki – format: tekst nazwa funkcji której dotyczy pomiar*
- 4. Czas wykonania – format: MM:SS, wynik pomiaru.*

8. Akceptacja Raportu Miesięcznego

Zamawiający		Wykonawca	
Imię i nazwisko	<i>imię i nazwisko</i>	Imię i nazwisko	<i>imię i nazwisko</i>
Stanowisko	<i>Nazwa stanowiska</i>	Stanowisko	<i>Nazwa stanowiska</i>
Data	<i>dd.mm.yyyy</i>	Data	<i>dd.mm.yyyy</i>
Podpis		Podpis	

ZAŁĄCZNIK NR 13

Zakres współdziałania Zamawiającego i zasady współpracy

1. Cel

- 1.1. Celem niniejszego Załącznika jest określenie zasad współpracy pomiędzy Wykonawcą a Zamawiającym oraz ról, jakie pełnić będą przedstawiciele Stron, a także zakresu współdziałania Zamawiającego przy realizacji Umowy, w tym:
 - 1.1.1. organizacji sposobu przekazywania informacji;
 - 1.1.2. ustalenia sposobu rozwiązywania problemów, które mogą się pojawić w związku z realizacją Umowy;
 - 1.1.3. kierowania pracami związanymi z realizacją Umowy, zwanymi dalej „Pracami projektowymi”.
- 1.2. Koszty związane z organizacją Prac projektowych określonych w niniejszym Załączniku ponosi każda ze Stron we własnym zakresie.

2. Zakres współdziałania Zamawiającego

- 2.1. W ramach realizacji Umowy Zamawiający zobowiązuje się współdziałać z Wykonawcą zgodnie z zasadami określonymi w niniejszym Załączniku, tj. w następującym zakresie:
 - 2.1.1. zapewnienie I linii wsparcia (HelpDesk);
 - 2.1.2. przyjmowanie i rejestracja Zgłoszeń;
 - 2.1.3. formalne sprawdzanie Zgłoszeń pod kątem kompletności przekazywanych informacji;
 - 2.1.4. sprawdzenie poprawności wniosków dotyczących obsługi kont i uprawnień;
 - 2.1.5. udostępnienie przez Zamawiającego do 20 licencji SOZ;
 - 2.1.6. zapewnienie możliwości zdalnego połączenia, w tym podłączenia do SOZ, zgodnie z Załącznikiem nr 6 do Umowy;
 - 2.1.7. zapewnienie serwisu (wsparcia) infrastruktury sprzętowej i sieciowej;
 - 2.1.8. zapewnienie serwisu (wsparcia) przez producenta do Oprogramowania Wspierającego przez Zamawiającego;
 - 2.1.9. zapewnienie backupu i udostępnianie kopii zapasowej - kopia bezpieczeństwa będzie przekazywana Wykonawcy na jego nośniku danych w siedzibie Zamawiającego;
 - 2.1.10. udział w procedurze odbiorowej Modyfikacji zgodnie z zasadami określonymi w Załączniku nr 18.
- 2.2. Zapewnienie Wykonawcy możliwości korzystania z Systemu Informatycznego, w tym z jego nowych wersji i modyfikacji oraz dysponowania Dokumentacją w zakresie niezbędnym do wykonania Umowy; w celu wykonania Umowy i w ramach obowiązków współdziałania Zamawiający udziela Wykonawcy licencji, w zakresie niezbędnym do wykonania Umowy na cały okres jej obowiązywania, z prawem do udzielania sublicencji podwykonawcom, do programów komputerowych w ramach Systemu Informatycznego (w tym w szczególności dostęp do kodów źródłowych Oprogramowania Wspierającego) i do Dokumentacji, na następujących polach eksploatacji:
 - 2.2.1. trwale i czasowe zwielokrotnianie programu komputerowego lub dokumentacji w całości lub w części, w dowolnej formie i dowolnymi środkami,

- 2.2.2. tłumaczenia, przystosowywania, zmiany układu lub jakichkolwiek innych zmian w programie komputerowym lub dokumentacji.
- 2.3. Zamawiający nie jest profesjonalistą w zakresie świadczeń, które zostały powierzone Wykonawcy na podstawie tej Umowy, co jest konsekwencją przyjętego modelu out-sourcing'u utrzymania i rozwoju Systemu Informatycznego. Celem zawarcia tej Umowy jest zapewnienie Zamawiającemu świadczeń w odniesieniu do Systemu Informatycznego, które będą spełniane z uwzględnieniem zawodowego charakteru działalności Wykonawcy. W konsekwencji, Wykonawca zapewnia Zamawiającego, że współdziałanie Zamawiającego określone w niniejszym punkcie jest wystarczające do należytego wykonywania Umowy przez Wykonawcę. Uzgodnienia projektowe między Stronami, które zostaną podjęte w Okresie Przejściowym lub w trakcie wykonywania Umowy mogą mieć na celu usprawnienie współpracy, lecz nie mogą warunkować należytego wykonania obowiązków przez Wykonawcę na gruncie Umowy. Rozszerzenie obowiązków Zamawiającego względem Wykonawcy wymaga dokonania pisemnej zmiany Umowy, w przeciwnym razie będzie nieważne.
- 2.4. Bez uszczerbku dla regulacji zawartej w punkcie 2.3 powyżej, Zamawiający i Wykonawca mogą ustalić w ramach Grupy Usług Rozwoju szczególnie warunki współdziałania Zamawiającego w odniesieniu do oznaczonej Modyfikacji, w treści Propozycji, która dotyczy takiej oznaczonej Modyfikacji.

3. Zasady współpracy Stron

Komunikacja między Stronami – zasady ogólne

- 3.1. Domyślnym kanałem dla roboczej komunikacji Stron, prowadzonej w ramach wykonywania Umowy jest aplikacja udostępniona Wykonawcy przez Zamawiającego. Aplikacja służąca do roboczej komunikacji może być tożsama z aplikacją, która służy do obsługi Zgłoszeń. Zamawiający udostępni Wykonawcy do 30 licencji, które będą uprawniać Wykonawcę do korzystania z aplikacji służącej do roboczej komunikacji Stron, ponad liczbę licencji zapewnioną dla obsługi Zgłoszeń.
- 3.2. Koordynatorzy Umowy Stron mogą ustalić odmiennie zasady komunikacji dla poszczególnych Grup Usług lub dla całej Umowy.
- 3.3. Regulacje zawarte w tym punkcie nie wpływają na regulacje dotyczące formy składania oświadczeń woli lub wiedzy, które zostały uregulowane w Umowie.

Powoływanie osób – funkcje i kompetencje

- 3.4. Wszystkie osoby powołane do pełnienia funkcji opisanych w niniejszym Załączniku wskazane będą w liście powołań, zwanej dalej „Listą Powołań”, której wzór stanowi Załącznik 13A do Umowy. Wszelkie zmiany w zakresie osób wymienionych w Liście Powołań wymagają poinformowania drugiej Strony w formie pisemnej na 3 Dni Robocze przed dokonaniem zmiany.
- 3.5. Każda z osób wskazanych w Liście Powołań posiadać będzie kompetencje i uprawnienia do wykonywania zadań jej powierzonych zgodnie z treścią Umowy, w tym niniejszego Załącznika.
- 3.6. W celu należytej realizacji Umowy Strony powołają swoich przedstawicieli, którzy pełnić będą funkcje zgodnie z opisaną poniżej strukturą.
- 3.7. Strony zobowiązują się do powołania poniższej struktury organizacyjnej wraz z wyznaczeniem osób i powiadomieniem o tym drugiej Strony w terminie 5 Dni Roboczych od dnia zawarcia Umowy.

Sygnatariusze Umowy

- 3.8. Sygnatariusze Umowy (osoby uprawnione do reprezentowania Stron) są organem odwoławczym, rozstrzygającym wszelkie projektowe kwestie sporne, które nie będą mogły być rozwiązane przez Komitet Sterujący, zanim spór zostanie poddany pod rozstrzygnięcie sądu powszechnego.
- 3.9. Na pisemny wniosek Komitetu Sterującego, Sygnatariusze Umowy w terminie 7 dni od otrzymania wniosku podejmą stosowne decyzje projektowe w kwestiach będących przedmiotem sporu.
- 3.10. Decyzje projektowe Sygnatariuszy Umowy zostaną udokumentowane w formie podpisanej przez nich notatki i są obowiązujące dla obu Stron. Decyzje projektowe Sygnatariuszy Umowy nie stanowią zmiany Umowy, chyba że zostało to wyraźnie określone w treści pisemnych ustaleń Sygnatariuszy.

Komitet Sterujący

- 3.11. Komitet Sterujący jest organem nadzorującym realizację Umowy i upoważnionym do dokonywania bieżących ustaleń w toku wykonywania prac projektowych oraz do nadzoru nad wykonywaniem zadań związanych z realizacją Umowy.
- 3.12. Działania Komitetu Sterującego polegają w szczególności na:
 - 3.12.1. wyznaczaniu i koordynowaniu kierunków prac w ramach Umowy, zapewnienie ogólnego sterowania projektem i nadawanie pracom nad nim właściwego kierunku;
 - 3.12.2. rozliczanie Stron z realizacji wyznaczonych kierunków prac w ramach Umowy;
 - 3.12.3. podejmowanie decyzji oraz rozstrzyganie problemów odnośnie zagadnień przekazanych z niższych szczebli zarządzania projektem, w tym dotyczących odbiorów i akceptacji przed poddaniem ich rozstrzygnięciu przez Strony;
 - 3.12.4. śledzenie związanych z projektem ryzyk i jak najskuteczniejszego zarządzania nimi;
 - 3.12.5. zatwierdzaniu Zamówień i Zleceń Operacyjnych, których koszt wykonania jest wyższy niż 500 000 zł brutto;
- 3.13. Komitet Sterujący tworzą:
 - 3.13.1. minimum dwaj przedstawiciele Zamawiającego – spośród nich jeden pełni funkcję Przewodniczącego Komitetu Sterującego;
 - 3.13.2. minimum dwaj przedstawiciele Wykonawcy;
 - 3.13.3. Ponadto w pracach i posiedzeniach Komitetu Sterującego mogą uczestniczyć, w charakterze doradczym, Koordynatorzy Umowy, Kierownicy Modyfikacji, Kierownicy Utrzymania, Kierownicy Obszaru, doradcy prawni. Inne osoby mogą uczestniczyć w pracach i posiedzeniach Komitetu Sterującego na zaproszenie jednej ze Stron za zgodą drugiej Strony;
 - 3.13.4. Posiedzenia Komitetu Sterującego odbywać się będą w miarę potrzeb, nie rzadziej jednak niż raz na kwartał. Posiedzeniom przewodniczy Przewodniczący Komitetu Sterującego lub inna osoba ze składu Komitetu Sterującego upoważniona przez Przewodniczącego;
 - 3.13.5. O ile nie zostały wcześniej zaplanowane, posiedzenia Komitetu Sterującego zwołuje Przewodniczący, z własnej inicjatywy lub na wniosek każdego z członków Komitetu Sterującego. W szczególnych przypadkach posiedzenie Komitetu Sterującego zwołuje się w terminie nie później niż następnego Dnia Roboczego od otrzymania stosownego wniosku;

- 3.13.6. Wszystkie decyzje, ustalenia i inne formy uzgodnień członków Komitetu Sterującego są podejmowane jednomyślnie i sformułowane na piśmie w terminie 5 Dni Roboczych od przedstawienia danego zagadnienia do rozstrzygnięcia. Decyzje te są wiążące dla obu Stron z chwilą podpisania przez członków Komitetu Sterującego, obecnych na spotkaniu, stosownego protokołu z posiedzenia Komitetu Sterującego. Komitet Sterujący zobowiązany jest do odbycia raz na kwartał spotkania, na którym podsumowane zostaną problemy, zagrożenia i ryzyka oraz wskazane zostaną przyjęte rozwiązania;
- 3.13.7. W przypadku nieobecności któregoś z członków Komitetu Sterującego na jego miejsce nie zostaje wyznaczona inna osoba. Komitet zbiera się wtedy w składzie niepełnym, pod warunkiem obecności co najmniej jednego z członków Zamawiającego i Wykonawcy. Sposób podejmowania decyzji przez Komitet Sterujący pozostaje bez zmian.

Koordynatorzy Umowy

- 3.14. Zadaniem Koordynatorów Umowy jest bieżąca koordynacja współpracy w zakresie realizacji Usług.
- 3.15. Każdy z Koordynatorów Umowy będzie posiadał kompetencje określone w Umowie dla Kierownika Modyfikacji oraz Kierownika Utrzymania.
- 3.16. Do zadań Koordynatorów Umowy należy przede wszystkim:
- 3.16.1. opracowanie i aktualizacja wszelkich planów w ramach Umowy, w tym przygotowanie planu prac w ramach grupy Usług G4 przez Koordynatora Umowy po stronie Zamawiającego we współpracy z Koordynatorem Umowy po stronie Wykonawcy poprzez udzielanie niezbędnych informacji, w szczególności w zakresie wstępnych terminów i wycen Modyfikacji planowanych przez Zamawiającego do wykonania; identyfikacja problemów, opóźnień i zagrożeń w realizacji planów w projekcie oraz podejmowanie działań w celu ich rozwiązania, w tym zgodnie z procedurą opisaną w punkcie 4 niniejszego Załącznika;
 - 3.16.2. koordynowanie czynności związanych z realizacją Umowy, w tym nadzorowanie terminowości prac analitycznych; a w przypadku Koordynatora po stronie Wykonawcy - nadzorowanie wywiązywania się Wykonawcy ze wszystkich zobowiązań wynikających z Umowy w zakresie grupy Usług G 4;
 - 3.16.3. podejmowanie decyzji oraz rozstrzyganie problemów odnośnie zagadnień przekazanych z niższych szczebli zarządzania projektem, w tym dotyczących odbiorów i akceptacji przed poddaniem ich rozstrzygnięciu przez Komitet Sterujący
 - 3.16.4. raportowanie Komitetowi Sterującemu stanu zaawansowania i postępów Prac projektowych; odpowiedzialność za realizację zadań w ustalonym czasie, zakresie, kosztach i jakości;
 - 3.16.5. podpisywanie dokumentów w zakresie dotyczącym Usług z obszaru Kierownika Utrzymania lub Kierownika Modyfikacji;
 - 3.16.6. podpisywanie Raportów miesięcznych;
 - 3.16.7. uzgadnianie prac oraz rozstrzyganie sporów;
 - 3.16.8. zarządzanie komunikacją pomiędzy zespołami projektowymi, w tym zapewnienie kontaktu z drugą Stroną Umowy w sprawach związanych z Modyfikacją Systemu Informatycznego;
 - 3.16.9. nadzór nad ustalaniem szczegółów poszczególnych Usług w Okresie Przejściowym w zakresie objętym przedmiotem Umowy;

- 3.16.10. w szczególnych przypadkach wyrażenie zgody na przedłużenie terminu na opiniowanie przekazywanych dokumentów i Produktów;
 - 3.16.11. kontrola wydatków związanych z wykonaniem Umowy w zakresie grupy Usług G 4 w tym ponoszonych na Modyfikacje oraz Zmiany Modyfikacji związanych z realizacją Umowy;
 - 3.16.12. wprowadzania zmian nieistotnych wskazanych w pkt. 19.6 Umowy, po wcześniejszym uzyskaniu zgody Komitetu Sterującego;
 - 3.16.13. obsługa i podpisywanie odpowiednio po stronie Zamawiającego lub Wykonawcy: Propozycji, Zapotrzebowań na Modyfikację, Zamówienia, Zgłoszenia Zmian oraz Protokołów Odbioru Modyfikacji, Protokołów Odbioru Produktu oraz Zmian Modyfikacji, protokołów przekazania określonych w Umowie oraz pozostałych protokołów i dokumentów związanych z grupą Usług G4 oraz ZO, których akceptacja stanowi podstawę dla Wykonawcy do realizacji Umowy lub wystawienia faktury w zakresie grupy Usług G4 oraz ZO, przy czym w zakresie zatwierdzania Zamówień i Zleceń Operacyjnych Koordynatorzy Umowy są upoważnieni do podpisywania tych dokumentów, o ile koszt ich wykonania nie przekracza 500 000 zł brutto,
 - 3.16.14. w przypadku Koordynatora Umowy po stronie Wykonawcy:
 - a) opracowywanie miesięcznych raportów dla Zamawiającego, które stanowią podstawę analizy podczas spotkań dotyczących zaawansowania Prac projektowych;
 - b) stała kontrola stanu zaawansowania Prac projektowych;
 - c) opracowywanie propozycji zmian istotnych dla przebiegu Prac projektowych;
 - d) prowadzenie wewnętrznej kontroli jakości rezultatów Prac projektowych;
 - e) przekazywanie Produktów Zamawiającemu w tym uzgadnianie miejsca dokonywania odbiorów; w przypadku, gdyby odbiory miały się odbyć poza Warszawą miejsce musi zostać wskazane w Zapotrzebowaniu na Modyfikację;
 - f) przedstawianie na Komitecie Sterującym, raportu z postępu Prac projektowych,
 - 3.16.15. inne czynności wynikające wprost z Umowy.
- 3.17. Koordynator Umowy może realizować swoje zadania za pomocą wyznaczonych przez Koordynatora Umowy Zastępców Koordynatora Umowy, wskazanych w Liście Powołań, którym przysługują te same uprawnienia i obowiązki co Koordynatorowi Umowy.

Kierownicy Modyfikacji

- 3.18. Zadania Kierowników Modyfikacji zostały opisane w pkt. 3.21 i 3.22.
- 3.19. W szczególnych sytuacjach uprawnienia Kierownika Modyfikacji mogą ulec rozszerzeniu. Rozszerzenie uprawnień wymaga pisemnego upoważnienia wydanego przez Zamawiającego lub Wykonawcę.
- 3.20. Kierownik Modyfikacji może realizować swoje zadania za pomocą wyznaczonych przez Kierownika Modyfikacji Zastępców Kierownika Modyfikacji, wskazanych w Liście Powołań, którym przysługują te same uprawnienia i obowiązki co Kierownikowi Modyfikacji.

Kierownik Modyfikacji Zamawiającego

- 3.21. Do zadań Kierownika Modyfikacji Zamawiającego należy przede wszystkim:

- 3.21.1. nadzorowanie zakresu realizowanych prac analitycznych; weryfikacja wyceny Modyfikacji oraz Dokumentacji w zakresie realizacji grupy Usług G4;
- 3.21.2. uczestnictwo w okresowych spotkaniach poświęconych ocenie postępu prac analitycznych;
- 3.21.3. zgłaszanie problemów i wątpliwości na wyższe szczeble zarządzania projektem, których nie jest w stanie rozstrzygnąć na własnym poziomie decyzyjnym;
- 3.21.4. ustalanie wymagań niefunkcjonalnych Oprogramowania Bazowego w uzgodnieniu z Kierownikiem Modyfikacji Wykonawcy i informowania o ustaleniach Kierownika Utrzymania Zamawiającego;
- 3.21.5. innych uprawnień wynikających wprost z Umowy.

Kierownik Modyfikacji Wykonawcy

3.22. Do zadań Kierownika Modyfikacji Wykonawcy należą przede wszystkim następujące zadania:

- 3.22.1. udzielanie informacji o bieżących działaniach i stanie prac związanych z realizacją Umowy w zakresie grupy Usług G4;
- 3.22.2. zgłaszanie problemów i wątpliwości, których nie jest w stanie rozstrzygnąć na własnym poziomie decyzyjnym;
- 3.22.3. ustalania wymagań niefunkcjonalnych Oprogramowania Bazowego w uzgodnieniu z Kierownikiem Modyfikacji Zamawiającego;
- 3.22.4. inne uprawnienia wynikające wprost z Umowy.

Kierownicy Utrzymania

3.23. Zadaniem Kierowników Utrzymania jest nadzór operacyjny i bieżąca koordynacja prac w zakresie realizacji grup Usług G1, G2, G3 oraz Usługi Zleceń Operacyjnych, jak również realizacja prac w ramach Okresu Przejściowego oraz Przekazywania Usług.

3.24. Kierownik Utrzymania może realizować swoje zadania za pomocą wyznaczonych przez Kierownika Utrzymania Zastępców Kierownika Utrzymania, wskazanych w Liście Powołań, którym przysługują te same uprawnienia i obowiązki co Kierownikowi Utrzymania.

3.25. W szczególnych sytuacjach uprawnienia Kierownika Utrzymania mogą ulec rozszerzeniu. Rozszerzenie uprawnień wymaga pisemnego upoważnienia wydanego przez Zamawiającego lub Wykonawcę.

Kierownik Utrzymania Zamawiającego

3.26. Kierownik Utrzymania Zamawiającego odpowiada za działania związane z eksploatacją Systemu Informatycznego.

3.27. Do zadań Kierownika Utrzymania Zamawiającego należy przede wszystkim:

- 3.27.1. nadzór nad eksploatacją funkcjonowania Systemu Informatycznego;
- 3.27.2. współpraca z Kierownikiem Utrzymania Wykonawcy w celu usunięcia wykrytych problemów;

- 3.27.3. zarządzanie instalacjami;
 - 3.27.4. zapewnienie kontaktu Zamawiającego z Wykonawcą w sprawach związanych z eksploatacją Systemu Informatycznego;
 - 3.27.5. zarządzanie procesem uzgadniania i realizacji Zleceń Operacyjnych realizowanych w ramach Umowy oraz kontrola wydatków w tym zakresie;
 - 3.27.6. raportowanie wykonanych prac w zakresie grup Usług G1, G2, G3;
 - 3.27.7. podpisywanie protokołów odbioru Zleceń Operacyjnych określonych w Umowie oraz innych protokołów i dokumentów związanych z obszarem grup Usług G1, G2, G3, których akceptacja stanowi podstawę dla Wykonawcy do realizacji Umowy lub wystawienia faktury w zakresie grup Usług G1, G2, G3;
 - 3.27.8. podpisywanie Raportów Miesięcznych, o których mowa w punkcie 5 Umowy w zakresie grup Usług G1, G2, G3 oraz Usługi Zleceń Operacyjnych;
 - 3.27.9. zatwierdzanie warunków realizacji Zleceń Operacyjnych;
 - 3.27.10. zmiana Okna serwisowego Usług z grup Usług G1, G2, G3 w uzgodnieniu z Kierownikiem Utrzymania Wykonawcy;
 - 3.27.11. podejmowanie decyzji w zakresie tymczasowych zmian Okien dostępności Usług w uzgodnieniu z Kierownikiem Utrzymania Wykonawcy;
 - 3.27.12. ustalanie priorytetów SLA dla Zgłoszeń;
 - 3.27.13. nadzór nad procesem Certyfikacji;
 - 3.27.14. wprowadzanie zmian nieistotnych wskazanych w punkcie 19.6 Umowy;
 - 3.27.15. inne uprawnienia wynikające wprost z Umowy.
- 3.28. Zastępca Kierownika Utrzymania Zamawiającego pełni funkcję kierownika operacyjnego do spraw infrastruktury.

Kierownik Utrzymania Wykonawcy

- 3.29. Kierownik Utrzymania Wykonawcy odpowiada za bieżący przebieg wykonania Umowy po stronie Wykonawcy w zakresie grup Usług G1, G2, G3 oraz Usługi ZO, jak również za realizację prac w ramach Okresu Przejściowego oraz Przekazywania Usług. Główne obowiązki Kierownika Utrzymania Wykonawcy to przede wszystkim:
- 3.29.1. monitorowanie poprawności działania Systemu Informatycznego;
 - 3.29.2. współpraca z Kierownikiem Utrzymania Zamawiającego w celu usunięcia wykrytych problemów;
 - 3.29.3. zarządzanie instalacjami;
 - 3.29.4. zapewnienie kontaktu z Zamawiającym w sprawach związanych z eksploatacją Systemu Informatycznego;
 - 3.29.5. podpisywanie Raportów miesięcznych, o których mowa w punkcie 5;
 - 3.29.6. obsługa Zgłoszeń;
 - 3.29.7. zarządzanie procesem uzgadniania i realizacji Zleceń Operacyjnych realizowanych w ramach Umowy oraz kontrola wydatków w tym zakresie;
 - 3.29.8. raportowanie wykonanych prac w zakresie grup Usług G1, G2, G3;

- 3.29.9. podpisywanie protokołów odbioru Zleceń Operacyjnych określonych w Umowie oraz innych protokołów i dokumentów związanych z obszarem grup Usług G1, G2, G3, których akceptacja stanowi podstawę dla Wykonawcy do realizacji Umowy lub wystawienia faktury w zakresie grup Usług G1, G2, G3;
- 3.29.10. inne uprawnienia wynikające wprost z Umowy.

Kierownik Obszaru

- 3.30. Każda z Aplikacji stanowi odrębny obszar. Zadaniem Kierownika Obszaru jest podejmowanie decyzji w zakresie przypisanego obszaru.
- 3.31. Do zadań Kierownika Obszaru należy przede wszystkim:
 - 3.31.1. współpraca z Kierownikiem Modyfikacji Zamawiającego oraz Kierownikiem Utrzymania Zamawiającego;
 - 3.31.2. nadzór nad terminowością i zakresem realizowanych prac analitycznych;
 - 3.31.3. uczestnictwo we wszystkich okresowych spotkaniach poświęconych ocenie postępu Prac projektowych;
 - 3.31.4. nadzór nad osobami merytorycznymi biorącymi udział w Testach Akceptacyjnych w zakresie realizacji PTA wraz z dokumentowaniem Wad w protokole testów;
 - 3.31.5. wskazanie wymagań funkcjonalnych i нефункциональных Oprogramowania Bazowego;
 - 3.31.6. inne uprawnienia wynikające wprost z Umowy;
 - 3.31.7. podpisywanie, wraz z Koordynatorem Umowy Zamawiającego, Zamówienia, Protokołów Odbioru Produktu i Zleceń Operacyjnych, których akceptacja stanowi podstawę dla Wykonawcy do realizacji Umowy.
- 3.32. W szczególnych sytuacjach uprawnienia Kierownika Obszaru mogą ulec rozszerzeniu. Rozszerzenie uprawnień wymaga pisemnego upoważnienia wydanego przez Zamawiającego.
- 3.33. Kierownik Obszaru może realizować swoje zadania za pomocą wyznaczonych przez Kierownika Obszaru Zastępców Kierownika Obszaru, wskazanych w Liście Powołań, którym przysługują te same uprawnienia i obowiązki co Kierownikowi Obszaru.

Kierownicy Testów

- 3.34. Zadaniem Kierowników Testów jest opiniowanie PTA, organizacja i koordynacja Testów Akceptacyjnych. Kierownicy testów będą ustalać termin, miejsce i warunki udziału przedstawicieli Zamawiającego w Testach Akceptacyjnych Modyfikacji.
- 3.35. Kierownik Testów może realizować swoje zadania za pomocą wyznaczonych przez Kierownika Testów Zastępców Kierownika Testów, wskazanych w Liście Powołań, którym przysługują te same uprawnienia i obowiązki co Kierownikowi Testów.
- 3.36. Kierownika Testów w każdym przypadku może zastąpić Kierownik Modyfikacji w zakresie Modyfikacji lub Kierownik Utrzymania w zakresie Zleceń Operacyjnych.

Kierownik Testów Zamawiającego

3.37. Do zadań Kierownika Testów Zamawiającego należy przede wszystkim:

- 3.37.1. współpraca z Kierownikiem Modyfikacji lub Kierownikiem Utrzymania w zakresie realizacji Testów Akceptacyjnych;
- 3.37.2. koordynacja procedury odbioru PTA oraz Oprogramowania Bazowego jak również wydanie rekomendacji w zakresie odbioru;
- 3.37.3. nadzorowanie terminowości i sposobu realizacji Testów Akceptacyjnych;
- 3.37.4. podejmowanie decyzji w trakcie trwania tur Testów Akceptacyjnych w zakresie, w jakim nie jest to zastrzeżone dla Kierownika Modyfikacji lub Kierownika Utrzymania;
- 3.37.5. uczestnictwo w spotkaniach poświęconych ocenie postępu Prac projektowych;
- 3.37.6. koordynacja dokumentowania przebiegu Testów Akceptacyjnych w protokole testów;
- 3.37.7. podpisywanie protokołów i dokumentów związanych z realizacją Testów Akceptacyjnych;
- 3.37.8. współpraca z Kierownikiem Modyfikacji lub Kierownikiem Utrzymania w zakresie przedstawiania na Komitecie Sterującym, w formie pisemnej, raportu z postępu realizacji Modyfikacji lub Zleceń Operacyjnych w obszarze Testów Akceptacyjnych;
- 3.37.9. wydawanie rekomendacji w zakresie ustalania terminu i zasad udziału przedstawicieli Zamawiającego w Testach Akceptacyjnych;
- 3.37.10. identyfikacja problemów, opóźnień i zagrożeń w realizacji Testów Akceptacyjnych i podejmowanie działań w celu ich rozwiązania.

Kierownik Testów Wykonawcy

3.38. Do zadań Kierownika Testów Wykonawcy należy przede wszystkim:

- 3.38.1. współpraca z Kierownikiem Modyfikacji lub Kierownikiem Testów w zakresie realizacji Testów Akceptacyjnych;
- 3.38.2. nadzorowanie terminowości i sposobu realizacji Testów Akceptacyjnych;
- 3.38.3. podejmowanie decyzji w trakcie trwania tur Testów Akceptacyjnych w zakresie, w jakim nie jest to zastrzeżone dla Kierownika Modyfikacji lub Kierownika Utrzymania;
- 3.38.4. uczestnictwo we wszystkich okresowych spotkaniach poświęconych ocenie postępu Prac projektowych;
- 3.38.5. dokumentowanie przebiegu Testów Akceptacyjnych;
- 3.38.6. podpisywanie protokołów i dokumentów związanych z realizacją Testów Akceptacyjnych;
- 3.38.7. identyfikacja problemów, opóźnień i zagrożeń w realizacji Testów Akceptacyjnych i podejmowanie działań w celu ich rozwiązania.

Biuro Projektu Wykonawcy oraz Biuro Projektu Zamawiającego

3.39. Zadaniem Biur Projektu jest w szczególności:

- 3.39.1. weryfikacja poprawności formalnej i wersji Dokumentacji oraz pozostałych dokumentów wytwarzanych w ramach Umowy;

- 3.39.2. zapewnienie komunikacji w ramach Prac projektowych zgodnie z opracowaną procedurą komunikacji;
- 3.39.3. udostępnianie oraz prowadzenie korespondencji związanej z realizacją Umowy;
- 3.39.4. przygotowywanie i podpisywanie Protokołów Przekazania
- 3.39.5. Biuro Projektu Zamawiającego: przyjmowania Produktów od Wykonawcy;
- 3.39.6. Biuro Projektu Zamawiającego: przygotowywanie Protokołów Odbioru;
- 3.39.7. monitorowanie zobowiązań wynikających z realizacji Umowy;
- 3.39.8. prowadzenie rejestrów projektowych związanych z bieżącą obsługą wykonania Umowy takich jak rejestr Zleceń Operacyjnych, Zleceń Integracji i Certyfikacji i Modyfikacji, rejestr zadań i problemów w zakresie Umowy;
- 3.39.9. prowadzenie rejestrów określonych w Umowie;
- 3.39.10. wykonywanie czynności pomocniczych w ramach wykonywania Umowy.

4. Procedury projektowe

Prowadzenie prac analitycznych

- 4.1. Prace analityczne prowadzone są przez obie Strony niezależnie, a w przypadku wątpliwości lub rozbieżności, łącznie. W przypadku konieczności przeprowadzenia wspólnych prac analitycznych spotkaniom analitycznym przewodniczy Kierownik Modyfikacji Zamawiającego a w przypadku Zleceń Operacyjnych - Kierownik Utrzymania Zamawiającego.
- 4.2. Każde spotkanie analityczne poprzedza agenda spotkania, w której wymienione są tematy spotkania z podaniem zakresu wątpliwości lub rozbieżności. Agendę spotkania przygotowuje Strona inicjująca spotkanie i przekazuje ją drugiej Stronie najpóźniej na 1 Dzień Roboczy przed spotkaniem analitycznym. Z każdego posiedzenia sporządzana jest notatka, zgodnie ze wzorem stanowiącym Załącznik nr 13B do Umowy. Notatkę ze spotkania analitycznego przygotowuje Strona, która zainicjowała spotkanie. Notatka sporządzana jest w dwóch egzemplarzach. Notatkę podpisują wszystkie osoby uczestniczące w spotkaniu. W przypadku, jeżeli któraś z osób uczestniczących w spotkaniu ma zastrzeżenia do treści notatki, wówczas jest uprawniona do umieszczenia takich zastrzeżeń w notatce. Notatka jest sporządzana na spotkaniu i podpisywana przez Strony na spotkaniu.

Problemy projektowe

- 4.3. W trakcie realizacji Prac projektowych mogą pojawić się problemy, które w większości powinny być rozwiązywane drogą uzgodnień i bez formalnego uruchamiania procedury rozwiązywania problemów projektowych. Jednakże, jeśli problem nie może być rozstrzygnięty w drodze bieżących uzgodnień, powinien zostać zarejestrowany zgodnie z procedurą opisaną poniżej. Problemem projektowym może być m. in. problem techniczny, ryzyko opóźnienia w realizacji Umowy, ryzyko niepowodzenia Testów Akceptacyjnych, problem z uzgodnieniem przyjęcia Zapotrzebowania na Modyfikację do realizacji lub każdy inny mający wpływ na sposób, terminowość lub jakość realizowanej Umowy.
- 4.4. Strony dołożą starań w celu rozwiązywania powstałych problemów na jak najniższym szczeblu organizacyjnym. Jedynie w przypadku braku uzyskania porozumienia w terminie 5 Dni Roboczych od

dnia Zgłoszenia problemu, problem będzie przekazywany na wyższy szczebel zgodnie z procedurą eskalacji.

- 4.5. Zainicjowanie procedury eskalacji powinno nastąpić w formie pisemnej.
- 4.6. Dla prowadzenia Prac projektowych został ustanowiony proces identyfikacji, raportowania, przeglądania i rozstrzygania problemów opisany poniżej.

Powiadamianie i rozstrzyganie problemów

- 4.7. Problemy powinny być zgłaszane odpowiednio do Koordynatora Umowy lub Kierownika Utrzymania Stron, nie później niż trzeciego Dnia Roboczego od stwierdzenia ich wystąpienia. W ciągu następnych trzech Dni Roboczych Koordynatorzy Umowy lub Kierownicy Utrzymania powinni się ze sobą skontaktować i podjąć próbę oceny oraz rozwiązania problemu i wskazać jednomyślne rozwiązanie w terminie nie dłuższym niż 5 Dni Roboczych. Rozwiązanie takiego problemu nie może mieć wpływu na termin wykonania Umowy.
- 4.8. Jeżeli takie rozwiązanie problemu nie jest możliwe, to Zgłoszenie tego problemu powinno nastąpić na formularzu Zgłoszenia problemu, zwanego dalej „Zgłoszeniem Problemu”, którego wzór stanowi Załącznik nr 13C do Umowy. W dokumencie tym należy podać możliwe (dostępne) sposoby rozwiązania problemu. W takim przypadku problem zgłaszany jest do Koordynatorów Umowy Stron, którzy analizują problem i podejmują jednomyślną decyzję w terminie nie dłuższym niż 5 Dni Roboczych i informują o tym Koordynatorów Umowy/Kierowników Utrzymania Stron uzupełniając ww. formularz o stosowne wytyczne.
- 4.9. W przypadku braku osiągnięcia jednomyślności przez Koordynatorów Umowy problem zostanie skierowany do Przewodniczącego Komitetu Sterującego i konieczne jest zwołanie posiedzenia Komitetu Sterującego w trybie pilnym. Termin odbycia się nadzwyczajnego posiedzenia Komitetu Sterującego nie może być dłuższy niż 5 Dni Roboczych od daty przekazania procedury eskalacji problemu do Komitetu Sterującego.
- 4.10. Komitet Sterujący jest odpowiedzialny za terminowe podjęcie decyzji o sposobie rozwiązania problemu. Decyzja Komitetu Sterującego wraz ze Zgłoszeniem problemu musi zostać przekazana do odpowiednich Kierowników Modyfikacji/Kierowników Utrzymania Stron.
- 4.11. Problem może być eskalowany na forum Sygnatariuszy Umowy tylko wtedy, gdy:
 - 4.11.1. Komitet Sterujący nie wypracuje rozwiązania problemu w ciągu 5 Dni Roboczych od daty przekazania problemu na poziom Komitetu Sterującego;
 - 4.11.2. rozwiązanie problemu będzie wykraczało poza uprawnienia Komitetu Sterującego.
- 4.12. W szczególnych przypadkach m.in., gdy rozstrzygnięcie problemu ma istotny wpływ na termin wykonania zobowiązań Wykonawcy, działania Kierowników, Koordynatorów i Komitetu Sterującego nie mogą być dłuższe niż 1 Dzień Roboczy.

Rejestracja problemów

- 4.13. Wszystkie Zgłoszenia Problemu powinny być rejestrowane poprzez wpisanie ich do jednolitego rejestru Problemów (dalej: „Rejestr Problemów”) przez Biuro Projektów Zamawiającego. Każdy problem powinien być zarejestrowany poprzez podanie jego numeru, skróconej nazwy, osoby odpowiedzialnej

za rozwiązanie (właściciela problemu), daty jego ujawnienia i końcowej daty rozwiązania problemu. Rejestr Problemów jest następnie uaktualniany poprzez wpisywanie proponowanych rozwiązań Problemów, terminu kolejnych działań zmierzających do rozwiązania Problemu i ewentualnych rozbieżności.

4.14. Koordynatorzy Umowy/Kierownicy Utrzymania odpowiedzialni są za monitorowanie statusu problemu.

4.15. Oryginał Zgłoszenia Problemu oraz Rejestr Problemów jest przechowywany oraz prowadzony u Zamawiającego, zaś kopie tych dokumentów - w Bibliotece Projektu Wykonawcy.

ZAŁĄCZNIK NR 13A**Lista powołań**

Lp.	Imię i nazwisko	Strona	Zespół	Rola	Kontakt		
					Tel. Stacjonarny	Tel. Komórkowy	e-mail
1.		Zamawiający	Komitet Sterujący	Przewodniczący			
2.		Zamawiający	Komitet Sterujący	Członek			
3.		Zamawiający		Koordynator Umowy			
4.		Zamawiający		Zastępca Koordynatora Umowy			
5.		Zamawiający		Kierownik Modyfikacji			
6.		Zamawiający		Zastępca Kierownika Modyfikacji			
7.		Zamawiający		Kierownik Utrzymania			
8.		Zamawiający		Zastępca Kierownika Utrzymania			
9.		Zamawiający	Biblioteka Projektu	Sekretarz			
10.		Zamawiający		Kierownik Obszaru			
11.		Zamawiający		Zastępca Kierownika Obszaru			
12.		Zamawiający		Kierownik Testów			
13.		Zamawiający		Zastępca Kierownika Testów			
14.		Wykonawca	Komitet Sterujący	Członek			
15.		Wykonawca	Komitet Sterujący	Członek			
16.		Wykonawca		Koordynator Umowy			
17.		Wykonawca		Zastępca Koordynatora Umowy			
18.		Wykonawca		Kierownik Modyfikacji			
19.		Wykonawca		Zastępca Kierownika Modyfikacji			
20.		Wykonawca		Kierownik Utrzymania			
21.		Wykonawca		Zastępca Kierownika Utrzymania			
22.		Wykonawca	Biblioteka Projektu	Sekretarz			
23.		Wykonawca		Kierownik Testów			
24.		Wykonawca		Zastępca Kierownika Testów			

ZAŁĄCZNIK NR 13B

Wzór Notatki ze spotkania

ZAMAWIAJĄCY	Notatka ze Spotkania Nr RRMMDD/N	WYKONAWCA
--------------------	--	------------------

Cel spotkania	
Przygotował	<<Imię i Nazwisko>>
Data spotkania	<<rrrr-mm-dd>>
Czas spotkania	<<gg:mm>> - <<gg:mm>>

Uczestnicy spotkania lub osoby akceptujące:

Firma	Imię i Nazwisko	Podpis

Agenda spotkania.

<<Tu należy wpisać agendę spotkania.>>

Przebieg spotkania.

<<Tu należy opisać przebieg spotkania.>>

Wnioski / ustalenia.

<<Tu należy wymienić wnioski lub ustalenia.>>

Uwagi.

<<Tu można umieścić dodatkowe uwagi. W przypadku braku uwag należy wpisać słowo: „Brak”.>>

Sprawy do wykonania.

<<Tu można wymienić sprawy pozostające do wykonania. W przypadku braku spraw do wykonania należy wpisać słowo: „Brak”.>>

Zastrzeżenia

<<Tu należy wpisać ewentualne zastrzeżenia dotyczące treści tej notatki wraz z osobą, która zgłasza zastrzeżenie. W braku zastrzeżeń, należy wpisać słowo „Brak”>>

ZAŁĄCZNIK NR 13C

Wzór Zgłoszenia problemu

ZAMAWIAJĄCY	Zgłoszenie problemu ZP/RRMMDD/N	WYKONAWCA
--------------------	---	------------------

Nr zgłoszenia:		Data zgłoszenia:	
Stopień ważności:			
Zgłaszający:		Oczekiwana data odpowiedzi:	
Stanowisko:	Kierownik Modyfikacji/Kierownik Utrzymania		

1. Zgłoszenie problemu

- 1) Szczegółowy opis problemu
- 2) Przyczyna wystąpienia problemu wraz z historią jego powstania i próby rozwiązania
- 3) Rodzaj oczekiwanego działania, proponowane sposoby rozwiązania
- 4) Ewentualny wpływ na jakość, harmonogram, koszty
- 5) Załączniki

Zamawiający		Wykonawca	
Imię i nazwisko		Imię i nazwisko	
Stanowisko	Kierownik Modyfikacji/Utrzymania	Stanowisko	Kierownik Modyfikacji/Utrzymania
Data		Data	
Podpis		Podpis	

2. Decyzja Koordynatorów Umowy

Szczegółowy opis decyzji

Wpływ decyzji na Umowę

Załączniki

Status Zgłoszenia problemu – Rozwiązany/Eskalowany

Zamawiający		Wykonawca	
Imię i nazwisko		Imię i nazwisko	
Stanowisko	Koordynator Umowy	Stanowisko	Koordynator Umowy
Data		Data	
Podpis		Podpis	

3. Decyzja Komitetu Sterującego

Szczegółowy opis decyzji

Wpływ decyzji na Umowę

Załączniki

Status Zgłoszenia problemu – Rozwiązany/Eskalowany

Nazwisko:	
Stanowisko:	Przewodniczący Komitetu Sterującego
Data:	
Podpis:	

4. Sygnatariusze Umowy

Szczegółowy opis decyzji

Wpływ decyzji na Umowę

Załączniki

Zamawiający		Wykonawca	
Imię i nazwisko		Imię i nazwisko	
Stanowisko		Stanowisko	
Data		Data	
Podpis		Podpis	
Imię i nazwisko			
Stanowisko			
Data			
Podpis			

ZAŁĄCZNIK NR 14

Załączniki nr 5, nr 8 i nr 11 i nr 12

do Polityki bezpieczeństwa informacji w ARiMR stanowiącej załącznik do Zarządzenia Prezesa Agencji Restrukturyzacji i Modernizacji Rolnictwa nr 78/2019 z dnia 3 czerwca 2019 r. w sprawie wprowadzenia Polityki bezpieczeństwa informacji w Agencji Restrukturyzacji i Modernizacji Rolnictwa z późn. zm.

W OSOBNYM PLIKU

Załącznik nr 15

Wzór umowy powierzenia przetwarzania danych osobowych - Wykonawca

Umowa powierzenia przetwarzania danych osobowych zawarta w dniu w Warszawie (dalej zwana także – „Umową Powierzenia”).

pomiędzy:

Agencją Restrukturyzacji i Modernizacji Rolnictwa z siedzibą w Warszawie przy al. Jana Pawła II nr 70, 00-175 Warszawa, REGON nr 010613083, zarejestrowanym podatnikiem podatku od towarów i usług, NIP 526-19-33-940, zwaną w dalszej części umowy „Zamawiającym” lub „Administratorem”, reprezentowaną przez:

.....
a

.....
z siedzibą w przy ul., wpisaną do Rejestru Przedsiębiorców Krajowego Rejestru Sądowego prowadzonego przez Sąd Rejonowy....., (...) Wydział Gospodarczy Krajowego Rejestru Sądowego pod numerem, NIP (...), REGON (...), posiadającą kapitał zakładowy w kwocie zł, wpłacony w całości/..... zamieszkałą/ymlegitymującą/ym się....., prowadzącą/ym działalność gospodarczą pod nazwą, na podstawie wpisu do Centralnej Ewidencji i Informacji o Działalności Gospodarczej, z miejscem prowadzenia działalności gospodarczej w, REGON....., zarejestrowanym podatnikiem podatku od towarów i usług, NIP....., zwaną/ym dalej „Wykonawcą”, reprezentowanym(a) przez:

.....
Zamawiający i Wykonawca w dalszej części niniejszej Umowy Powierzenia zwani są także pojedynczo „Stroną” i łącznie „Stronami”.

§ 1

Powierzenie przetwarzania danych osobowych.

1. W celu wykonania Umowy nr z dnia (dalej zwana także – „Umową”) zawartej pomiędzy wyżej wymienionymi Stronami, Zamawiający powierza Wykonawcy w trybie art. 28 Rozporządzenia Parlamentu Europejskiego i Rady (UE) 2016/679 z dnia 27 kwietnia 2016 r. w sprawie ochrony osób fizycznych w związku z przetwarzaniem danych osobowych i w sprawie swobodnego przepływu takich danych oraz uchylenia dyrektywy 95/46/WE (ogólne rozporządzenie o ochronie danych) (Dz. Urz. UE L 119 z dnia 04.05.2016 r., str. 1, ze zm.), zwanego również „Rozporządzenie” lub „ogólne rozporządzenie o ochronie danych”, przetwarzanie danych osobowych znajdujących się w systemie teleinformatycznym ARiMR w zbiorze/zbiorach:, a Wykonawca zobowiązuje się do przetwarzania powierzonych danych osobowych w powyższym celu, w zakresie i w sposób niezbędny do wykonania Umowy.
2. Wykonawca zapewnia wystarczające gwarancje wdrożenia odpowiednich środków technicznych i organizacyjnych, by przetwarzanie spełniało wymogi ogólnego rozporządzenia o ochronie danych i chroniło prawa osób, których te dane dotyczą. Wykonawca zobowiązuje się do przekazania Administratorowi - celem spełnienia wymogu rozliczalności - niezbędnych informacji i dokumentów lub innych dowodów potwierdzających realizację obowiązku, o którym mowa w zdaniu pierwszym.
3. Na podstawie Umowy powierzenia przetwarzania danych osobowych Strony określają jej przedmiot w następujący sposób:

- 1) Zamawiający powierza Wykonawcy przetwarzanie danych osobowych w zakresie¹:
 - a) charakter przetwarzania:.....;
 - b) kategoria osób, których dane dotyczą:.....;
 - c) rodzaj danych osobowych:.....;
- 2) Zamawiający powierza Wykonawcy przetwarzanie danych osobowych poprzez wykonanie następujących operacji na powierzonych danych osobowych²:
 - a)
 - b)
 - c)
 - d)
4. Dane osobowe będą przekazane Wykonawcy przez Zamawiającego poprzez nadanie osobom wskazanym przez Wykonawcę praw dostępu do systemu teleinformatycznego ARiMR, w którym te dane się znajdują, dostępnego w³
5. Wniosek o nadanie uprawnień dostępu do systemu teleinformatycznego ARiMR przez Zamawiającego osobom wskazanym przez Wykonawcę, potwierdzać będzie na piśmie upoważniony pełnomocnik Wykonawcy.
6. Dane osobowe zostaną przekazane przez Zamawiającego po dostarczeniu mu przez Wykonawcę wykazu obszarów przetwarzania, przez który należy rozumieć wykaz budynków, pomieszczeń lub części pomieszczeń, w których powierzone dane będą przetwarzane. Wykaz obszarów przetwarzania będzie aktualizowany przez Wykonawcę, który w terminie 3 dni po każdej zmianie obszarów przetwarzania powierzonych danych jest obowiązany dostarczyć Zamawiającemu nowy wykaz obszarów ich przetwarzania.
7. Strony ustalają, że odwołanie przez Wykonawcę umocowania udzielonego pełnomocnikowi, o którym mowa w ust. 5 dokonywane będzie na piśmie. O każdorazowym odwołaniu wskazanego powyżej upoważnienia Wykonawca zobowiązany jest niezwłocznie poinformować Zamawiającego w formie pisemnej.
8. Wykonawca zobowiązuje się przetwarzać dane osobowe wyłącznie na udokumentowane polecenie Administratora, chyba że obowiązek taki nakłada na niego prawo Unii lub prawo państwa członkowskiego. W przypadku, gdy obowiązek przetwarzania danych osobowych przez Wykonawcę wynika z obowiązujących przepisów prawa unijnego lub krajowego, Wykonawca informuje Administratora na piśmie lub drogą elektroniczną, na adresy wskazane w § 7 ust. 4 Umowy Powierzenia – przed rozpoczęciem przetwarzania – o tym obowiązku prawnym, o ile prawo to nie zabrania udzielania takiej informacji z uwagi na ważny interes publiczny.
9. Wykonawca zobowiązuje się niezwłocznie informować Administratora, jeżeli jego zdaniem wydane mu polecenie, o którym mowa w ust. 8 stanowi naruszenie ogólnego rozporządzenia o ochronie danych lub innych przepisów Unii lub państwa członkowskiego o ochronie danych. Informacja ta powinna zawierać wskazanie przepisu prawa, który w ocenie Wykonawcy został naruszony i uzasadnienie oraz powinna być przekazana na piśmie lub drogą elektroniczną, na adres Administratora wskazany w § 7 ust. 4 Umowy Powierzenia.

§ 2

Zasady przetwarzania powierzonych danych osobowych.

¹ Należy dokładnie określić: charakter przetwarzania (tj. zespół cech właściwych całemu procesowi lub poszczególnych operacji przetwarzania, np. przetwarzanie danych może odbywać się elektronicznie lub w formie papierowej, w sposób zautomatyzowany, półautomatycznie lub ręcznie; przetwarzanie danych może odbywać się także w sposób ciągły, systematyczny lub sporadyczny; charakter (operacji) przetwarzania danych to sposób ich dokonywania – częstotliwość/powtarzalność, czasowość, długoterminowość, masowość z uwzględnieniem zastosowanych technologii); kategorię osób, których dane dotyczą (tj. informacje dotyczące charakterystyki określonej grupy podmiotów danych, np. dane pracowników Administratora, dane producenta rolnego/beneficjenta); rodzaj danych osobowych (np. dane zwykle lub dane szczególnych kategorii, o których mowa w art. 9 ogólnego rozporządzenia o ochronie danych lub dane z art. 10 ogólnego rozporządzenia o ochronie danych, w postaci: np. imienia i nazwiska, adresu zamieszkania, nr PESEL, nr telefonu, nr producenta rolnego, nr działki ewidencyjnej).

² Należy dokładnie określić rodzaj wykonywanych operacji na powierzonych danych osobowych, np. utrwalanie (tj. kopiowanie, zapisywanie), przechowywanie (tj. archiwizowanie, wykonywanie kopii bezpieczeństwa, zapisywanie na nośnikach danych i w pamięci komputerów), opracowywanie (tj. analizowanie, porównywanie, testowanie), zmienianie (tj. modyfikowanie, dezintegrowanie), usuwanie (tj. kasowanie z nośników danych i pamięci komputerów, niszczenie danych) itp.

³ Należy dokładnie określić miejsce (tj. adres), w którym będzie umożliwiony dostęp do systemu teleinformatycznego ARiMR (np. siedziba Wykonawcy).

1. Zamawiający jest administratorem danych osobowych w rozumieniu przepisów ogólnego rozporządzenia o ochronie danych.
2. Stosownie do przepisów ogólnego rozporządzenia o ochronie danych, Zamawiający powierza, a Wykonawca przyjmuje do przetwarzania dane osobowe wyłącznie w celu i zakresie niezbędnym do wykonania Umowy, o której mowa w § 1 ust. 1 Umowy Powierzenia.
3. Wykonawca nie jest uprawniony do dalszego przekazywania (tzw. podpowierzenia) danych osobowych uzyskanych od Zamawiającego w trybie powierzenia.
4. Wykonawca zobowiązuje się przetwarzać powierzone mu dane osobowe zgodnie z Umową powierzenia, ogólnym rozporządzeniem o ochronie danych oraz z innymi przepisami prawa powszechnie obowiązującego, które chronią prawa osób, których dane dotyczą.
5. Wykonawca zobowiązuje się wykonać wszelkie czynności i zobowiązania wynikające z Umowy Powierzenia i ogólnego rozporządzenia o ochronie danych z najwyższą starannością.
6. W przypadku wystąpienia zagrożeń mogących mieć wpływ na odpowiedzialność Zamawiającego za przetwarzanie powierzonych danych osobowych, Wykonawca zobowiązuje się niezwłocznie zawiadomić o tych zagrożeniach Zamawiającego i podjąć wszelkie działania niezbędne dla usunięcia tych zagrożeń oraz natychmiast zawiadomić Zamawiającego o podjętych działaniach.
7. Wykonawca zobowiązuje się niezwłocznie, ale nie później niż w ciągu 3 (trzech) dni roboczych (rozumianych jako dni od poniedziałku do piątku, za wyjątkiem dni ustawowo wolnych od pracy) do informowania Administratora o jakimkolwiek postępowaniu (w tym sądowym lub administracyjnym), którego przedmiot stanowi przetwarzanie powierzonych danych osobowych, o jakiegokolwiek decyzji administracyjnej lub rozstrzygnięciu odnoszącym się do przetwarzania tych danych, skierowanym do Wykonawcy, a także o wszelkich zaplanowanych lub prowadzonych kontrolach i inspekcjach u Wykonawcy, dotyczących przetwarzania powierzonych danych.
8. W przypadku wszczęcia przeciwko Zamawiającemu przez osobę trzecią jakiegokolwiek postępowania (w szczególności administracyjnego lub sądowego) opartego na twierdzeniu, że przetwarzanie powierzonych danych osobowych nastąpiło z naruszeniem przepisów Rozporządzenia, przepisów prawa krajowego wprowadzonych na mocy Rozporządzenia oraz innych przepisów prawa powszechnie obowiązującego, chroniących prawa osób, których dane dotyczą, Wykonawca zobowiązuje się na żądanie Zamawiającego do udzielenia Zamawiającemu wszelkich informacji i wyjaśnień oraz przekazania Zamawiającemu wszelkich dokumentów wymaganych przez Zamawiającego, potrzebnych mu do wzięcia udziału w tym postępowaniu. Wykonawca niniejszym zobowiązuje się do zapewnienia Zamawiającemu na swój koszt ochrony sądowej oraz do poniesienia konsekwencji zapadłego wyroku sądowego.
9. Wykonawca zobowiązuje się do udostępniania Administratorowi wszelkich informacji niezbędnych do wykazania spełnienia obowiązków określonych w art. 28 Rozporządzenia oraz umożliwiania Administratorowi lub audytorowi upoważnionemu przez Administratora przeprowadzanie audytów, w tym inspekcji i przyczynianie się do nich.

§ 3

Zabezpieczenie powierzonych danych osobowych.

1. Wykonawca oświadcza, że będzie przetwarzał powierzone dane osobowe przy użyciu urządzeń i systemów informatycznych zapewniających odpowiedni poziom bezpieczeństwa przetwarzania, o którym mowa w art. 32 ogólnego rozporządzenia o ochronie danych, odpowiadający ryzyku naruszenia praw lub wolności osób fizycznych, których powierzone dane dotyczą.
2. Wykonawca zobowiązuje się spełnić warunki, w tym podjąć środki zabezpieczające powierzone dane osobowe, o których mowa w art. 32 ogólnego rozporządzenia o ochronie danych. W szczególności Wykonawca zobowiązuje się do:
 - 1) zapewnienia kontroli nad prawidłowością przetwarzania powierzonych danych osobowych,
 - 2) zastosowania odpowiednich środków technicznych i organizacyjnych zapewniających ochronę przetwarzanych danych osobowych, a w szczególności zabezpieczenia powierzonych danych osobowych przed ich udostępnieniem osobom nieupoważnionym, zabranieniem przez osobę nieuprawnioną, przypadkową lub niezgodną z prawem modyfikacją, utratą, zniszczeniem lub uszkodzeniem,
 - 3) dopuszczenia do obsługi systemu informatycznego oraz urządzeń wchodzących w jego skład służących do przetwarzania powierzonych danych osobowych wyłącznie osób, których dostęp do danych osobowych jest niezbędny dla realizacji Umowy i posiadających wydane przez niego upoważnienie,

- 4) prowadzenia aktualnej ewidencji osób upoważnionych do przetwarzania powierzonych danych osobowych,
- 5) zapewnienia, aby osoby upoważnione do przetwarzania powierzonych danych osobowych zachowały je w tajemnicy także po wygaśnięciu niniejszej Umowy Powierzenia, między innymi poprzez poinformowanie tych osób o prawnych konsekwencjach naruszenia poufności powierzonych danych osobowych i wykorzystania tych danych niezgodnie z przeznaczeniem oraz odebranie od tych osób oświadczeń o zachowaniu w tajemnicy wskazanych danych osobowych,
- 6) niewykorzystywania powierzonych danych osobowych dla celów innych niż wykonywanie Umowy, o której mowa w §1 ust. 1 Umowy Powierzenia,
- 7) uwzględniając charakter przetwarzania, pomagania Administratorowi poprzez odpowiednie środki techniczne i organizacyjne wywiązać się z obowiązku odpowiadania na żądania osoby, której dane dotyczą w zakresie wykonywania jej praw określonych w rozdziale III ogólnego rozporządzenia o ochronie danych,
- 8) uwzględniając charakter przetwarzania oraz dostępne mu informacje, pomagania Administratorowi wywiązać się z obowiązków określonych w art. 32-36 ogólnego rozporządzenia o ochronie danych,
- 9) w razie stwierdzenia naruszenia ochrony danych osobowych, zawiadomienia Zamawiającego o takim naruszeniu niezwłocznie (na piśmie i drogą elektroniczną, na adresy wskazane w §7 ust. 4 Umowy Powierzenia), lecz nie później niż w ciągu 12 godzin od jego wykrycia. Zawiadomienie o stwierdzeniu naruszenia powinno zostać przesłane Administratorowi wraz z niezbędną dokumentacją odnoszącą się do naruszenia - w szczególności opisującą charakter naruszenia ochrony danych osobowych, jego skalę, możliwe konsekwencje naruszenia ochrony danych, czas zdarzenia, osoby odpowiedzialne i osoby poszkodowane - celem umożliwienia Administratorowi spełnienia obowiązku powiadomienia organu nadzoru,
- 10) prowadzenia w formie pisemnej (w tym elektronicznej) rejestru wszystkich kategorii czynności przetwarzania, dokonywanych w imieniu Zamawiającego.

§ 4

Nadzór nad wykonywaniem Umowy Powierzenia.

1. Zamawiający jest uprawniony w każdym czasie do przeprowadzania audytów sposobu wykonywania Umowy Powierzenia przez Wykonawcę, w tym sprawdzania czy środki techniczne i organizacyjne zabezpieczające przetwarzanie powierzonych danych, zastosowane przez Wykonawcę, odpowiadają ryzyku naruszenia praw lub wolności osób, których dane dotyczą. Ponadto Zamawiający ma prawo dokonać weryfikacji, czy Wykonawca przetwarzając powierzone dane osobowe przestrzega przepisów ogólnego rozporządzenia o ochronie danych oraz innych mających zastosowanie przepisów w zakresie, w jakim ewentualne naruszenie tych przepisów mogłoby prowadzić do ponoszenia odpowiedzialności przez Zamawiającego, w tym zagrażało bezpieczeństwu powierzonych danych osobowych lub naruszało prawa osób trzecich.
2. W celu wykonania audytu upoważnieni pracownicy Zamawiającego mają prawo:
 - 1) wstępu do obszarów przetwarzania powierzonych danych osobowych (m.in. pomieszczeń) i przeprowadzania czynności audytowych,
 - 2) pozyskania informacji o sposobie przetwarzania powierzonych danych,
 - 3) żądania od Wykonawcy udostępnienia dokumentów, złożenia pisemnych i ustnych wyjaśnień w celu ustalenia stanu faktycznego,
 - 4) przeprowadzania oględzin urządzeń, nośników oraz systemów informatycznych Wykonawcy służących do przetwarzania powierzonych danych osobowych,
 - 5) ⁴.....
3. Z czynności audytowych przeprowadzający audyt pracownicy Zamawiającego sporządzają protokół w dwóch egzemplarzach – podpisany przez przedstawicieli obu Stron – z których jeden egzemplarz doręcza się Wykonawcy.
4. Wykonawca zapewnia możliwość niezwłocznego przeprowadzenia czynności audytowych przez Zamawiającego w każdym z obszarów przetwarzania powierzonych danych osobowych. Osoby uprawnione do przeprowadzenia audytu mają prawo niezwłocznego wstępu do obszarów przetwarzania powierzonych danych osobowych, w dniach i w godzinach wykonywania pracy u

⁴ Wymienić inne uprawnienia upoważnionych pracowników Zamawiającego, związane z wykonaniem audytu, np. uczestniczenie w procesie migracji danych osobowych.

- Wykonawcy, na ustne żądanie skierowane do osób zapewniających ochronę fizyczną wraz z okazaniem upoważnienia do przeprowadzenia audytu.
5. W przypadku ujawnienia okoliczności uznanych przez Zamawiającego za nieprawidłowości w zakresie wykonywania Umowy Powierzenia lub ogólnego rozporządzenia o ochronie danych, Wykonawca zobowiązuje się do ich usunięcia w wyznaczonym przez Zamawiającego terminie. W razie niezastosowania się przez Wykonawcę do wydanych mu poleceń, w tym m.in. w przypadku nieusunięcia przez Wykonawcę wskazanej mu nieprawidłowości w wyznaczonym terminie, Zamawiający może naliczyć Wykonawcy karę umowną w wysokości 50 000,00 zł (słownie: pięćdziesiąt tysięcy złotych 00/100) za każdy przypadek stwierdzonej i nieusuniętej w terminie nieprawidłowości.
 6. Jeżeli nieprawidłowości wskazane w ust. 5 zostaną ponownie ujawnione, Zamawiający może naliczyć Wykonawcy karę umowną w wysokości wskazanej w ust. 5 bez wyznaczania terminu do usunięcia tych nieprawidłowości.
 7. W przypadku naliczenia kary umownej, Zamawiający może według własnego wyboru:
 - 1) potrącać karę umowną z łącznego wynagrodzenia za wykonanie Umowy, o której mowa w § 1 ust. 1 Umowy Powierzenia.
 - 2) skorzystać z zabezpieczenia należytego wykonania Umowy, o której mowa w § 1 ust. 1 Umowy Powierzenia.
 - 3) wezwać Wykonawcę do zapłaty kary umownej w terminie 14 dni od dnia doręczenia pisemnego wezwania do jej zapłaty.

§ 5

Przetwarzanie powierzonych danych osobowych po wygaśnięciu Umowy Powierzenia.

1. Umowa Powierzenia wygasa z upływem 14 dni od dnia wykonania (w tym w zakresie zobowiązań z tytułu gwarancji jakości), rozwiązania, wygaśnięcia, unieważnienia lub odstąpienia od Umowy, o której mowa w § 1 ust. 1 Umowy Powierzenia.
2. W przypadku wystąpienia okoliczności, o której mowa w ust. 1, Wykonawca zobowiązuje się niezwłocznie, nie później jednak niż w terminie 14 dni od dnia wystąpienia tej okoliczności, trwale usunąć wszelkie powierzone mu na podstawie Umowy Powierzenia dane osobowe oraz wszelkie ich istniejące kopie, w tym skutecznie usunąć te dane z nośników elektronicznych pozostających w jego dyspozycji lub zwrócić dane, chyba że prawo Unii lub prawo państwa członkowskiego nakazują dalej przechowywanie danych osobowych. Zamawiający celem zweryfikowania wykonania przez Wykonawcę zobowiązań wskazanych w zdaniu pierwszym niniejszego ustępu uprawniony jest do przeprowadzenia audytu na zasadach wskazanych w §4 ust. 1-4 Umowy Powierzenia.
3. Powierzenie przetwarzania danych osobowych trwa do upływu terminu wskazanego w ust. 1.
4. Celem usunięcia wątpliwości Strony ustalają, że pomimo wygaśnięcia Umowy Powierzenia zachowują moc obowiązującą wszelkie postanowienia nakładające lub mogące nałożyć na Wykonawcę jakiegokolwiek zobowiązanie względem Zamawiającego, po terminie wygaśnięcia Umowy Powierzenia, w tym m.in. postanowienia §2 ust. 8, §5 ust. 2 i §5 ust. 5 Umowy Powierzenia.
5. W przypadku niewykonania przez Wykonawcę zobowiązania wynikającego z treści §5 ust. 2 Umowy Powierzenia Zamawiający uprawniony jest do naliczenia Wykonawcy kary umownej w wysokości 50 000,00 zł (słownie: pięćdziesiąt tysięcy złotych 00/100). W przypadku naliczenia kary umownej wskazanej w zdaniu pierwszym niniejszego ustępu stosuje się odpowiednio postanowienia §4 ust. 7 Umowy Powierzenia.
6. W przypadku naruszenia przez Wykonawcę zobowiązania, o którym mowa w § 3 ust. 2 pkt 5, Zamawiający uprawniony jest do naliczenia Wykonawcy kary umownej w wysokości 50 000,00 zł (słownie: pięćdziesiąt tysięcy złotych 00/100) za każdy przypadek naruszenia. W przypadku naliczenia kary umownej wskazanej w zdaniu pierwszym niniejszego ustępu stosuje się odpowiednio postanowienia § 4 ust. 7 Umowy Powierzenia.
7. Jeżeli na skutek niewykonania lub nienależytego wykonania Umowy Powierzenia powstanie szkoda przewyższająca zastrzeżoną karę umowną, Zamawiającemu, oprócz tej kary, przysługuje prawo do dochodzenia odszkodowania uzupełniającego. Jeżeli szkoda powstanie z innych przyczyn, niż te, ze względu na które zastrzeżono karę umowną, Zamawiającemu przysługuje prawo do dochodzenia odszkodowania na zasadach ogólnych Kodeksu cywilnego.

§ 6

Wykonywanie Umowy Powierzenia.

1. Wynagrodzenie z tytułu wykonania Umowy Powierzenia zawarte jest w wynagrodzeniu przewidzianym dla Wykonawcy w pkt 8.1 Umowy.
2. Wykonanie Umowy Powierzenia nie może być podstawą dodatkowych roszczeń Wykonawcy wobec Zamawiającego.
3. Uprawnienie Zamawiającego względem Wykonawcy do kary umownej oraz odszkodowań wskazanych w niniejszej Umowie Powierzenia nie wyłącza odpowiedzialności Wykonawcy w przypadku wystąpienia zdarzenia, o którym mowa w §2 ust. 8 niniejszej Umowy Powierzenia.

§ 7

Postanowienia końcowe.

1. Wszelkie zmiany Umowy Powierzenia dokonywane będą w formie pisemnej pod rygorem nieważności.
2. W sprawach nieuregulowanych Umową Powierzenia mają zastosowanie w szczególności przepisy Kodeksu cywilnego oraz przepisy ogólnego rozporządzenia o ochronie danych.
3. Sądem właściwym dla rozstrzygania sporów powstałych w związku z zawarciem lub wykonywaniem Umowy Powierzenia jest sąd powszechny właściwy dla siedziby Zamawiającego.
4. Wszelka korespondencja w sprawach związanych z Umową Powierzenia będzie kierowana do:
 - a) Administratora na następujące dane kontaktowe: adres (...), tel. (...), e-mail (...);
 - b) Wykonawcy na następujące dane kontaktowe: adres (...), tel. (...), e-mail (...).
5. Dane przedstawicieli Stron:
 - a) Administratora w kontaktach z Wykonawcą w zakresie ustaleń Umowy Powierzenia reprezentować będą następujące osoby: (...);
 - b) Wykonawcę w kontaktach z Administratorem w zakresie ustaleń Umowy Powierzenia reprezentować będą następujące osoby: (...).
6. Zmiana adresów i danych osób wskazanych w ust. 4 i 5 nie stanowi zmiany Umowy Powierzenia. O każdej zmianie powyższych danych Strony powiadomią się na piśmie, za potwierdzeniem odbioru lub drogą elektroniczną.
7. Umowa Powierzenia wchodzi w życie z dniem jej podpisania przez Strony.
8. Umowę Powierzenia sporządzono w 4 jednobrzmiących egzemplarzach – 3 dla Zamawiającego i 1 dla Wykonawcy.

ZAMAWIAJĄCY

WYKONAWCA

.....

.....

Załącznik nr 15A

Wzór umowy powierzenia przetwarzania danych osobowych - Podwykonawca

**Umowa powierzenia przetwarzania danych osobowych
zawarta w dniu w Warszawie
(dalej zwana także – „Umową Powierzenia”).**

pomiędzy:

Agencją Restrukturyzacji i Modernizacji Rolnictwa z siedzibą w Warszawie przy al. Jana Pawła II nr 70, 00-175 Warszawa, REGON nr 010613083, zarejestrowanym podatnikiem podatku od towarów i usług, NIP 526-19-33-940, zwaną w dalszej części umowy „Zamawiającym” lub „Administratorem”, reprezentowaną przez:

.....
a

z siedzibą w przy ul., wpisaną do Rejestru Przedsiębiorców Krajowego Rejestru Sądowego prowadzonego przez Sąd Rejonowy....., (...) Wydział Gospodarczy Krajowego Rejestru Sądowego pod numerem, NIP (...), REGON (...), posiadającą kapitał zakładowy w kwocie zł, wpłacony w całości/..... zamieszkałą/ymlegitymującą/ym się....., prowadzącą/ym działalność gospodarczą pod nazwą, na podstawie wpisu do Centralnej Ewidencji i Informacji o Działalności Gospodarczej, z miejscem prowadzenia działalności gospodarczej w, REGON....., zarejestrowanym podatnikiem podatku od towarów i usług, NIP....., zwaną/ym dalej „Podwykonawcą”, reprezentowanym(a) przez:

.....
Zamawiający i Podwykonawca w dalszej części niniejszej Umowy Powierzenia zwani są także pojedynczo „Stroną” i łącznie „Stronami”.

§ 1

Powierzenie przetwarzania danych osobowych.

1. W celu wykonania Umowy nr z dnia (dalej zwana także – „Umową”) zawartej pomiędzy Zamawiającym a⁵ (Wykonawcą), Zamawiający powierza Podwykonawcy w trybie art. 28 Rozporządzenia Parlamentu Europejskiego i Rady (UE) 2016/679 z dnia 27 kwietnia 2016 r. w sprawie ochrony osób fizycznych w związku z przetwarzaniem danych osobowych i w sprawie swobodnego przepływu takich danych oraz uchylenia dyrektywy 95/46/WE (ogólne rozporządzenie o ochronie danych) (Dz. Urz. UE L 119 z dnia 04.05.2016 r., str. 1, ze zm.), zwanego również „Rozporządzenie” lub „ogólne rozporządzenie o ochronie danych”, przetwarzanie danych osobowych znajdujących się w systemie teleinformatycznym ARiMR w zbiorze/zbiorach:, a Podwykonawca zobowiązuje się do przetwarzania powierzonych danych osobowych w powyższym celu, w zakresie i w sposób niezbędny do wykonania Umowy.
2. Podwykonawca zapewnia wystarczające gwarancje wdrożenia odpowiednich środków technicznych i organizacyjnych, by przetwarzanie spełniało wymogi ogólnego rozporządzenia o ochronie danych i chroniło prawa osób, których te dane dotyczą. Podwykonawca zobowiązuje się do przekazania Administratorowi - celem spełnienia wymogu rozliczalności - niezbędnych informacji i dokumentów lub innych dowodów potwierdzających realizację obowiązku, o którym mowa w zdaniu pierwszym.

⁵ Należy wpisać Wykonawcę, na rzecz którego Podwykonawca wykonuje obowiązki w ramach Umowy głównej.

3. Na podstawie Umowy powierzenia przetwarzania danych osobowych Strony określają jej przedmiot w następujący sposób:
 - 1) Zamawiający powierza Podwykonawcy przetwarzanie danych osobowych w zakresie⁶:
 - a) charakter przetwarzania:.....;
 - b) kategoria osób, których dane dotyczą:.....;
 - c) rodzaj danych osobowych:.....;
 - 2) Zamawiający powierza Podwykonawcy przetwarzanie danych osobowych poprzez wykonanie następujących operacji na powierzonych danych osobowych⁷:
 - e)
 - f)
 - g)
 - h)
4. Dane osobowe będą przekazane Podwykonawcy przez Zamawiającego poprzez nadanie osobom wskazanym przez Podwykonawcę praw dostępu do systemu teleinformatycznego ARiMR, w którym te dane się znajdują, dostępnego w⁸
5. Wniosek o nadanie uprawnień dostępu do systemu teleinformatycznego ARiMR przez Zamawiającego osobom wskazanym przez Podwykonawcę, potwierdzać będzie na piśmie upoważniony pełnomocnik Wykonawcy i pełnomocnik Podwykonawcy.
6. Dane osobowe zostaną przekazane przez Zamawiającego po dostarczeniu mu przez Podwykonawcę wykazu obszarów przetwarzania, przez który należy rozumieć wykaz budynków, pomieszczeń lub części pomieszczeń, w których powierzone dane będą przetwarzane. Wykaz obszarów przetwarzania będzie aktualizowany przez Podwykonawcę, który w terminie 3 dni po każdej zmianie obszarów przetwarzania powierzonych danych jest obowiązany dostarczyć Zamawiającemu nowy wykaz obszarów ich przetwarzania.
7. Strony ustalają, że odwołanie przez Podwykonawcę umocowania udzielonego pełnomocnikowi, o którym mowa w ust. 5 dokonywane będzie na piśmie. O każdorazowym odwołaniu wskazanego powyżej upoważnienia Podwykonawca zobowiązany jest niezwłocznie poinformować Zamawiającego w formie pisemnej.
8. Podwykonawca zobowiązuje się przetwarzać dane osobowe wyłącznie na udokumentowane polecenie Administratora, chyba że obowiązek taki nakłada na niego prawo Unii lub prawo państwa członkowskiego. W przypadku, gdy obowiązek przetwarzania danych osobowych przez Podwykonawcę wynika z obowiązujących przepisów prawa unijnego lub krajowego, Podwykonawca informuje Administratora na piśmie lub drogą elektroniczną, na adresy wskazane w § 7 ust. 4 Umowy Powierzenia – przed rozpoczęciem przetwarzania – o tym obowiązku prawnym, o ile prawo to nie zabrania udzielania takiej informacji z uwagi na ważny interes publiczny.
9. Podwykonawca zobowiązuje się niezwłocznie informować Administratora, jeżeli jego zdaniem wydane mu polecenie, o którym mowa w ust. 8 stanowi naruszenie ogólnego rozporządzenia o ochronie danych lub innych przepisów Unii lub państwa członkowskiego o ochronie danych. Informacja ta powinna zawierać wskazanie przepisu prawa, który w ocenie Podwykonawcy został naruszony i uzasadnienie oraz powinna być przekazana na piśmie lub drogą elektroniczną, na adres Administratora wskazany w § 7 ust. 4 Umowy Powierzenia.

⁶ Należy dokładnie określić: charakter przetwarzania (tj. zespół cech właściwych całemu procesowi lub poszczególnych operacji przetwarzania, np. przetwarzanie danych może odbywać się elektronicznie lub w formie papierowej, w sposób zautomatyzowany, półautomatycznie lub ręcznie; przetwarzanie danych może odbywać się także w sposób ciągły, systematyczny lub sporadyczny; charakter (operacji) przetwarzania danych

to sposób ich dokonywania – częstotliwość/powtarzalność, czasowość, długoterminowość, masowość z uwzględnieniem zastosowanych technologii); kategorię osób, których dane dotyczą (tj. informacje dotyczące charakterystyki określonej grupy podmiotów danych, np. dane pracowników Administratora, dane producenta rolnego/beneficjenta); rodzaj danych osobowych (np. dane zwykle lub dane szczególnych kategorii, o których mowa w art. 9 ogólnego rozporządzenia o ochronie danych lub dane z art. 10 ogólnego rozporządzenia o ochronie danych, w postaci: np. imienia i nazwiska, adresu zamieszkania, nr PESEL, nr telefonu, nr producenta rolnego, nr działki ewidencyjnej).

⁷ Należy dokładnie określić rodzaj wykonywanych operacji na powierzonych danych osobowych, np. utrwalanie (tj. kopiowanie, zapisywanie), przechowywanie (tj. archiwizowanie, wykonywanie kopii bezpieczeństwa, zapisywanie na nośnikach danych i w pamięci komputerów), opracowywanie (tj. analizowanie, porównywanie, testowanie), zmienianie (tj. modyfikowanie, dezintegrowanie), usuwanie (tj. kasowanie z nośników danych i pamięci komputerów, niszczenie danych) itp.

⁸ Należy dokładnie określić miejsce (tj. adres), w którym będzie umożliwiony dostęp do systemu teleinformatycznego ARiMR (np. siedziba Podwykonawcy).

§ 2

Zasady przetwarzania powierzonych danych osobowych.

1. Zamawiający jest administratorem danych osobowych w rozumieniu przepisów ogólnego rozporządzenia o ochronie danych.
2. Stosownie do przepisów ogólnego rozporządzenia o ochronie danych, Zamawiający powierza, a Podwykonawca przyjmuje do przetwarzania dane osobowe wyłącznie w celu i zakresie niezbędnym do wykonania Umowy, o której mowa w § 1 ust. 1 Umowy Powierzenia.
3. Podwykonawca nie jest uprawniony do dalszego przekazywania (tzw. podpowierzenia) danych osobowych uzyskanych od Zamawiającego w trybie powierzenia.
4. Podwykonawca zobowiązuje się przetwarzać powierzone mu dane osobowe zgodnie z Umową Powierzenia, ogólnym rozporządzeniem o ochronie danych oraz z innymi przepisami prawa powszechnie obowiązującego, które chronią prawa osób, których dane dotyczą.
5. Podwykonawca zobowiązuje się wykonać wszelkie czynności i zobowiązania wynikające z Umowy Powierzenia i ogólnego rozporządzenia o ochronie danych z najwyższą starannością.
6. W przypadku wystąpienia zagrożeń mogących mieć wpływ na odpowiedzialność Zamawiającego za przetwarzanie powierzonych danych osobowych, Podwykonawca zobowiązuje się niezwłocznie zawiadomić o tych zagrożeniach Zamawiającego i podjąć wszelkie działania niezbędne dla usunięcia tych zagrożeń oraz natychmiast zawiadomić Zamawiającego o podjętych działaniach.
7. Podwykonawca zobowiązuje się niezwłocznie, ale nie później niż w ciągu 3 (trzech) dni roboczych (rozumianych jako dni od poniedziałku do piątku, za wyjątkiem dni ustawowo wolnych od pracy) do informowania Administratora o jakimkolwiek postępowaniu (w tym sądowym lub administracyjnym), którego przedmiot stanowi przetwarzanie powierzonych danych osobowych, o jakiegokolwiek decyzji administracyjnej lub rozstrzygnięciu odnoszącym się do przetwarzania tych danych, skierowanym do Podwykonawcy, a także o wszelkich zaplanowanych lub prowadzonych kontrolach i inspekcjach u Podwykonawcy, dotyczących przetwarzania powierzonych danych.
8. W przypadku wszczęcia przeciwko Zamawiającemu przez osobę trzecią jakiegokolwiek postępowania (w szczególności administracyjnego lub sądowego) opartego na twierdzeniu, że przetwarzanie powierzonych danych osobowych nastąpiło z naruszeniem przepisów Rozporządzenia, przepisów prawa krajowego wprowadzonych na mocy Rozporządzenia oraz innych przepisów prawa powszechnie obowiązującego, chroniących prawa osób, których dane dotyczą, Podwykonawca zobowiązuje się na żądanie Zamawiającego do udzielenia Zamawiającemu wszelkich informacji i wyjaśnień oraz przekazania Zamawiającemu wszelkich dokumentów wymaganych przez Zamawiającego, potrzebnych mu do wzięcia udziału w tym postępowaniu. Podwykonawca niniejszym zobowiązuje się do zapewnienia Zamawiającemu na swój koszt ochrony sądowej oraz do poniesienia konsekwencji zapadłego wyroku sądowego.
9. Podwykonawca zobowiązuje się do udostępniania Administratorowi wszelkich informacji niezbędnych do wykazania spełnienia obowiązków określonych w art. 28 Rozporządzenia oraz umożliwiania Administratorowi lub audytorowi upoważnionemu przez Administratora przeprowadzanie audytów, w tym inspekcji i przyczynianie się do nich.

§ 3

Zabezpieczenie powierzonych danych osobowych.

1. Podwykonawca oświadcza, że będzie przetwarzał powierzone dane osobowe przy użyciu urządzeń i systemów informatycznych zapewniających odpowiedni poziom bezpieczeństwa przetwarzania, o którym mowa w art. 32 ogólnego rozporządzenia o ochronie danych, odpowiadający ryzyku naruszenia praw lub wolności osób fizycznych, których powierzone dane dotyczą.
2. Podwykonawca zobowiązuje się spełnić warunki w tym podjąć środki zabezpieczające powierzone dane osobowe, o których mowa w art. 32 ogólnego rozporządzenia o ochronie danych. W szczególności Podwykonawca zobowiązuje się do:
 - 1) zapewnienia kontroli nad prawidłowością przetwarzania powierzonych danych osobowych,
 - 2) zastosowania odpowiednich środków technicznych i organizacyjnych zapewniających ochronę przetwarzanych danych osobowych, a w szczególności zabezpieczenia powierzonych danych osobowych przed ich udostępnieniem osobom nieupoważnionym, zabranieniem przez osobę nieuprawnioną, przypadkową lub niezgodną z prawem modyfikacją, utratą, zniszczeniem lub uszkodzeniem,

- 3) dopuszczenia do obsługi systemu informatycznego oraz urządzeń wchodzących w jego skład służących do przetwarzania powierzonych danych osobowych wyłącznie osób, których dostęp do danych osobowych jest niezbędny dla realizacji Umowy i posiadających wydane przez niego upoważnienie,
- 4) prowadzenia aktualnej ewidencji osób upoważnionych do przetwarzania powierzonych danych osobowych,
- 5) zapewnienia, aby osoby upoważnione do przetwarzania powierzonych danych osobowych zachowały je w tajemnicy także po wygaśnięciu niniejszej Umowy Powierzenia, między innymi poprzez poinformowanie tych osób o prawnych konsekwencjach naruszenia poufności powierzonych danych osobowych i wykorzystania tych danych niezgodnie z przeznaczeniem oraz odebranie od tych osób oświadczeń o zachowaniu w tajemnicy wskazanych danych osobowych,
- 6) niewykorzystywania powierzonych danych osobowych dla celów innych niż wykonywanie Umowy, o której mowa w §1 ust. 1 Umowy Powierzenia,
- 7) uwzględniając charakter przetwarzania, pomagania Administratorowi poprzez odpowiednie środki techniczne i organizacyjne wywiązać się z obowiązku odpowiadania na żądania osoby, której dane dotyczą w zakresie wykonywania jej praw określonych w rozdziale III ogólnego rozporządzenia o ochronie danych,
- 8) uwzględniając charakter przetwarzania oraz dostępne mu informacje, pomagania Administratorowi wywiązać się z obowiązków określonych w art. 32-36 ogólnego rozporządzenia o ochronie danych,
- 9) w razie stwierdzenia naruszenia ochrony danych osobowych, zawiadomienia Zamawiającego o takim naruszeniu niezwłocznie (na piśmie i drogą elektroniczną, na adresy wskazane w §7 ust. 4 Umowy Powierzenia), lecz nie później niż w ciągu 12 godzin od jego wykrycia. Zawiadomienie o stwierdzeniu naruszenia powinno zostać przesłane Administratorowi wraz z niezbędną dokumentacją odnoszącą się do naruszenia - w szczególności opisującą charakter naruszenia ochrony danych osobowych, jego skalę, możliwe konsekwencje naruszenia ochrony danych, czas zdarzenia, osoby odpowiedzialne i osoby poszkodowane - celem umożliwienia Administratorowi spełnienia obowiązku powiadomienia organu nadzoru,
- 10) prowadzenia w formie pisemnej (w tym elektronicznej) rejestru wszystkich kategorii czynności przetwarzania, dokonywanych w imieniu Zamawiającego.

§ 4

Nadzór nad wykonywaniem Umowy Powierzenia.

1. Zamawiający jest uprawniony w każdym czasie do przeprowadzania audytów sposobu wykonywania Umowy Powierzenia przez Podwykonawcę, w tym sprawdzania, czy środki techniczne i organizacyjne zabezpieczające przetwarzanie powierzonych danych, zastosowane przez Podwykonawcę, odpowiadają ryzyku naruszenia praw lub wolności osób, których dane dotyczą. Ponadto Zamawiający ma prawo dokonać weryfikacji, czy Podwykonawca przetwarzając powierzone dane osobowe przestrzega przepisów ogólnego rozporządzenia o ochronie danych oraz innych mających zastosowanie przepisów w zakresie, w jakim ewentualne naruszenie tych przepisów mogłoby prowadzić do ponoszenia odpowiedzialności przez Zamawiającego, w tym zagrażało bezpieczeństwu powierzonych danych osobowych lub naruszało prawa osób trzecich.

2. W celu wykonania audytu upoważnieni pracownicy Zamawiającego mają prawo:

- 1) wstępu do obszarów przetwarzania powierzonych danych osobowych (m.in. pomieszczeń) i przeprowadzania czynności audytowych,
- 2) pozyskania informacji o sposobie przetwarzania powierzonych danych,
- 3) żądania od Podwykonawcy udostępnienia dokumentów, złożenia pisemnych i ustnych wyjaśnień w celu ustalenia stanu faktycznego,
- 4) przeprowadzania oględzin urządzeń, nośników oraz systemów informatycznych Podwykonawca służących do przetwarzania powierzonych danych osobowych,
- 5) ^{9.}

3. Z czynności audytowych przeprowadzający audyt pracownicy Zamawiającego sporządzają protokół w dwóch egzemplarzach – podpisany przez przedstawicieli obu Stron - z których jeden egzemplarz doręcza się Podwykonawcy.

⁴Wymienić inne uprawnienia upoważnionych pracowników Zamawiającego, związane z wykonaniem audytu, np. uczestniczenie w procesie migracji danych osobowych.

4. Podwykonawca zapewnia możliwość niezwłocznego przeprowadzenia czynności audytowych przez Zamawiającego w każdym z obszarów przetwarzania powierzonych danych osobowych. Osoby uprawnione do przeprowadzenia audytu mają prawo niezwłocznego wstępu do obszarów przetwarzania powierzonych danych osobowych, w dniach i w godzinach wykonywania pracy u Podwykonawcy, na ustne żądanie skierowane do osób zapewniających ochronę fizyczną wraz z okazaniem upoważnienia do przeprowadzenia audytu.

5. W przypadku ujawnienia okoliczności uznanych przez Zamawiającego za nieprawidłowości w zakresie wykonywania Umowy Powierzenia lub ogólnego rozporządzenia o ochronie danych, Podwykonawca zobowiązuje się do ich usunięcia w wyznaczonym przez Zamawiającego terminie. W razie niezastosowania się przez Podwykonawcę do wydanych mu poleceń, w tym m.in. w przypadku nieusunięcia przez Podwykonawcę wskazanej mu nieprawidłowości w wyznaczonym terminie, Zamawiający może naliczyć Podwykonawcy karę umowną w wysokości 50 000,00 zł (słownie: pięćdziesiąt tysięcy złotych 00/100) za każdy przypadek stwierdzonej i nieusuniętej w terminie nieprawidłowości.

6. Jeżeli nieprawidłowości wskazane w ust. 5 zostaną ponownie ujawnione, Zamawiający może naliczyć Podwykonawcy karę umowną w wysokości wskazanej w ust. 5 bez wyznaczania terminu do usunięcia tych nieprawidłowości.

7. W przypadku naliczenia kary umownej, Zamawiający wezwie Podwykonawcę do zapłaty kary umownej w terminie 14 dni od dnia doręczenia pisemnego wezwania do jej zapłaty.

§ 5

Przetwarzanie powierzonych danych osobowych po wygaśnięciu Umowy Powierzenia.

1. Umowa Powierzenia wygasa z upływem 14 dni od dnia wykonania (w tym w zakresie zobowiązań z tytułu gwarancji jakości), rozwiązania, wygaśnięcia, unieważnienia lub odstąpienia od Umowy, o której mowa w § 1 ust. 1 Umowy Powierzenia. Umowa Powierzenia wygasa również po wykonaniu zakresu zadań powierzonych Podwykonawcy przez Wykonawcę w zakresie realizacji Umowy, o której mowa w § 1 ust. 1 Umowy Powierzenia lub po zakończeniu współpracy pomiędzy Wykonawcą, a podwykonawcą Umowy – w takim przypadku termin rozwiązania następuje od upływu 14 dni od powiadomienia Zamawiającego przez Podwykonawcę wraz z Wykonawcą Umowy, wraz z potwierdzeniem, że dostęp dla Podwykonawcy do powierzonych przez Zamawiającego danych osobowych stał się niecelowy.
2. W przypadku wystąpienia okoliczności, o której mowa w ust. 1, Podwykonawca zobowiązuje się niezwłocznie, nie później jednak niż w terminie 14 dni od dnia wystąpienia tej okoliczności, trwale usunąć wszelkie powierzone mu na podstawie Umowy Powierzenia dane osobowe oraz wszelkie ich istniejące kopie, w tym skutecznie usunąć te dane z nośników elektronicznych pozostających w jego dyspozycji lub zwrócić dane, chyba że prawo Unii lub prawo państwa członkowskiego nakazują dalej przechowywanie danych osobowych. Zamawiający celem zweryfikowania wykonania przez Podwykonawcę zobowiązań wskazanych w zdaniu pierwszym niniejszego ustępu uprawniony jest do przeprowadzenia audytu na zasadach wskazanych w §4 ust. 1-4 Umowy Powierzenia.
3. Powierzenie przetwarzania danych osobowych trwa do upływu terminu wskazanego w ust. 1.
4. Celem usunięcia wątpliwości Strony ustalają, że pomimo wygaśnięcia Umowy Powierzenia zachowują moc obowiązującą wszelkie postanowienia nakładające lub mogące nałożyć na Podwykonawcę jakiegokolwiek zobowiązanie względem Zamawiającego, po terminie wygaśnięcia Umowy Powierzenia, w tym m.in. postanowienia §2 ust. 8, §5 ust. 2 i §5 ust. 5 Umowy Powierzenia.
5. W przypadku niewykonania przez Podwykonawcę zobowiązania wynikającego z treści §5 ust. 2 Umowy Powierzenia Zamawiający uprawniony jest do naliczenia Podwykonawcy kary umownej w wysokości 50 000,00 zł (słownie: pięćdziesiąt tysięcy złotych 00/100). W przypadku naliczenia kary umownej wskazanej w zdaniu pierwszym niniejszego ustępu stosuje się odpowiednio postanowienia §4 ust. 7 Umowy Powierzenia.
6. W przypadku naruszenia przez Podwykonawcę zobowiązania, o którym mowa w § 3 ust. 2 pkt 5, Zamawiający uprawniony jest do naliczenia Podwykonawcy kary umownej w wysokości 50 000,00 zł (słownie: pięćdziesiąt tysięcy złotych 00/100) za każdy przypadek naruszenia. W przypadku naliczenia kary umownej wskazanej w zdaniu pierwszym niniejszego ustępu stosuje się odpowiednio postanowienia § 4 ust. 7 Umowy Powierzenia.
7. Jeżeli na skutek niewykonania lub nienależytego wykonania Umowy Powierzenia powstanie szkoda przewyższająca zastrzeżoną karę umowną, Zamawiającemu, oprócz tej kary, przysługuje prawo do dochodzenia odszkodowania uzupełniającego. Jeżeli szkoda powstanie z innych przyczyn, niż te, ze

względu na które zastrzeżono karę umowną, Zamawiającemu przysługuje prawo do dochodzenia odszkodowania na zasadach ogólnych Kodeksu cywilnego.

§ 6

Wykonywanie Umowy Powierzenia.

1. Z tytułu wykonania Umowy Powierzenia Podwykonawcy nie przysługuje wynagrodzenie.
2. Wykonanie Umowy Powierzenia nie może być podstawą dodatkowych roszczeń Podwykonawcy wobec Zamawiającego.
3. Uprawnienie Zamawiającego względem Podwykonawcy do kary umownej oraz odszkodowań wskazanych w niniejszej Umowie Powierzenia nie wyłącza odpowiedzialności Podwykonawcy w przypadku wystąpienia zdarzenia, o którym mowa w §2 ust. 8 niniejszej Umowy Powierzenia.

§ 7

Postanowienia końcowe.

1. Wszelkie zmiany Umowy Powierzenia dokonywane będą w formie pisemnej pod rygorem nieważności.
2. W sprawach nieuregulowanych Umową Powierzenia mają zastosowanie w szczególności przepisy Kodeksu cywilnego oraz przepisy ogólnego rozporządzenia o ochronie danych.
3. Sądem właściwym dla rozstrzygania sporów powstałych w związku z zawarciem lub wykonywaniem Umowy Powierzenia jest sąd powszechny właściwy dla siedziby Zamawiającego.
4. Wszelka korespondencja w sprawach związanych z Umową Powierzenia będzie kierowana do:
 - a) Administratora na następujące dane kontaktowe: adres (...), tel. (...), e-mail (...);
 - b) Podwykonawcy na następujące dane kontaktowe: adres (...), tel. (...), e-mail (...).
5. Dane przedstawicieli Stron:
 - a) Administratora w kontaktach z Podwykonawcą w zakresie ustaleń Umowy Powierzenia reprezentować będą następujące osoby: (...);
 - b) Podwykonawcę w kontaktach z Administratorem w zakresie ustaleń Umowy Powierzenia reprezentować będą następujące osoby: (...).
6. Zmiana adresów i danych osób wskazanych w ust. 4 i 5 nie stanowi zmiany Umowy Powierzenia. O każdej zmianie powyższych danych Strony powiadomią się na piśmie, za potwierdzeniem odbioru lub drogą elektroniczną.
7. Umowa Powierzenia wchodzi w życie z dniem jej podpisania przez Strony.
8. Umowę Powierzenia sporządzono w 4 jednobrzmiących egzemplarzach – 3 dla Zamawiającego i 1 dla Podwykonawcy.

ZAMAWIAJĄCY

PODWYKONAWCA

.....

.....

ZAŁĄCZNIK NR 16

Podwykonawcy

L.p	Firma (oznaczenie przedsiębiorcy)	Adres	NIP	Zakres prac	Osoba kontaktowa wraz z numerem telefonu i adresem e- mail
1					
2					

ZAŁĄCZNIK NR 17

Polityka Jakości

- 1. Wykonawca oświadcza, że w realizacji Umowy będzie kierować się zasadami, zwanymi dalej Polityką Jakości, mającymi na celu:**
 - 1.1. zapewnienie realizacji Umowy przy zachowaniu najwyższej profesjonalnej staranności właściwej dla czołowych przedsiębiorców w branży IT, przy wykorzystaniu całej posiadanej wiedzy i doświadczenia,
 - 1.2. umożliwienie kontroli jakości realizacji Umowy Zamawiającemu lub podmiotom działającym w jego imieniu zgodnie ze zdefiniowanym w Umowie zakresem, poziomem i metodami ich pomiaru,
 - 1.3. podnoszenie satysfakcji Zamawiającego,
 - 1.4. zapewnienie możliwości monitorowania przez Strony realizacji Umowy poprzez:
 - 1.4.1. jasne określenie ról i odpowiedzialności,
 - 1.4.2. jednoznaczne określenie odpowiedzialności za zakres i jakość wykonywanych Produktów i Usług,
 - 1.4.3. cykliczne raportowanie postępu prac nad realizacją Produktów i Usług oraz wykorzystania budżetu Umowy,
 - 1.4.4. postępowanie zgodnie z odpowiednimi procedurami eskalacyjnymi lub awaryjnymi w przypadku występowania problemów z realizacją Podzadań, Produktów i Usług,
 - 1.4.5. uzgadnianie przez Strony wariantów realizacji Produktów celem wyboru najbardziej optymalnego kosztowo sposobu realizacji,
 - 1.4.6. zapewnienie monitorowania adekwatności wyceny zamawianych Modyfikacji i Zleceń Operacyjnych.
2. Wykonawca przedstawi kompletną dokumentację opisującą procedury zachowania jakości dla wszystkich Usług świadczonych przez Wykonawcę.
3. Wykonawca przedstawi dokumentację Polityki Jakości, o której mowa w ust. 2 w terminie 30 dni od dnia zawarcia Umowy.
4. Wykonawca zobowiązany jest do utrzymania i udostępnienia na żądanie Zamawiającego kompletnej dokumentacji, o której mowa w ust. 2 w terminie określonym przez Strony.
5. Wykonawca zobowiązany jest do umożliwienia audytu procesów realizacji Usług, w tym Modyfikacji lub Zlecenia Operacyjnego na zasadach określonych w Umowie.
6. Wykonawca w Polityce Jakości określi zasady weryfikacji kompletności Dokumentacji w zakresie procedury instalacji oprogramowania.
7. Wykonawca zobowiązuje się w procesie wytwarzania Modyfikacji oraz Zleceń Operacyjnych, a także utrzymania Systemu Informatycznego wykonywać testy regresyjne oraz przedstawić wyniki testów regresji w raporcie z testów wewnętrznych.
8. Wykonawca, w procesie wprowadzania zmian aplikacyjnych na Środowisko Produkcyjne, zobowiązuje się przygotować uniwersalny plan wycofania zmiany lub pakietu zmian, a dla szczególnie skomplikowanych zmian lub pakietów plan indywidualny. Plan taki ważny jest do momentu, gdy technologiczne aspekty użycia Systemu Informatycznego lub kolejne wdrożenia nie zdezaktualizują takiego planu.

9. Dla uniknięcia wątpliwości, żadne postanowienie niniejszego Załącznika nie uchybia dalej idącym obowiązkom Wykonawcy, wynikającym z innych postanowień Umowy.

ZAŁĄCZNIK NR 18

Procedura odbioru

1. Zasady ogólne

- 1.1. Procedury określone w niniejszym Załączniku dotyczą przekazania do odbioru oraz wykonania odbioru:
 - 1.1.1. Produktów o charakterze dokumentu (np. Dokumentacja Modyfikacji, Projekt Techniczny, Analityczny Opis Modyfikacji (AOM), Plan Testów Akceptacyjnych),
 - 1.1.2. Produktów o charakterze oprogramowania,
 - 1.1.3. Modyfikacji /Zleceń Operacyjnych.
- 1.2. Odbiorów w imieniu Zamawiającego dokonywać będzie Koordynator Umowy wraz z właściwym Kierownikiem Obszaru w zakresie Usługi G4U1 (z wyłączeniem Dokumentacji Technicznej i Dokumentacji Administratora, której odbioru dokonuje Koordynator Umowy samodzielnie) oraz Zleceń Operacyjnych.
- 1.3. Zamawiający potwierdzi każde przekazanie podpisując odpowiedni Protokół Przekazania. Przekazanie jest czynnością potwierdzającą datę przekazania, a nie prawidłowość odbieranego Produktu.
- 1.4. Zamawiający potwierdzi każdy odbiór podpisując odpowiedni Protokół Odbioru. Odbiór jest czynnością jednostronną Zamawiającego.
- 1.5. Za datę odbioru uważa się datę podpisania przez Zamawiającego Protokołu Odbioru, chyba że inna data została wskazana w Protokole Odbioru. Protokół Odbioru sporządzony zostanie w formie pisemnej, pod rygorem nieważności, w dwóch egzemplarzach, po jednym dla każdej ze Stron lub w formie elektronicznej, podpisanej kwalifikowanym podpisem elektronicznym. Strony zgodnie oświadczają, że w stosunkach pomiędzy nimi niedopuszczalne są jednostronne Protokoły Odbioru podpisane przez Wykonawcę, a sporządzenie przez Wykonawcę takiego dokumentu nie wywołuje skutków zastrzeżonych dla Protokołu Odbioru na podstawie niniejszej Umowy.
- 1.6. Wszystkie terminy określone w niniejszym Załączniku mogą zostać zastąpione innymi za obopólnym pisemnym porozumieniem Koordynatorów Umowy, w szczególności, jeżeli potrzeba takiej zmiany będzie wynikała ze złożoności odbieranego świadczenia.
- 1.7. Produkty mające charakter dokumentu (np. AOM, Dokumentacja, dokumentacja Zleceń Operacyjnych), uwagi do Produktów lub Zleceń Operacyjnych, odpowiedzi Wykonawcy na uwagi i zastrzeżenia Zamawiającego przekazywane będą między Bibliotekami Projektów Stron. Dokumenty powinny być przekazywane do Biblioteki Projektu Wykonawcy drogą elektroniczną lub w formie faksu. Wykonawca przekaże dokumenty do Biblioteki Projektu Zamawiającego poprzez umieszczenie ich w repozytorium i potwierdzenie faktu telefonicznie, drogą elektroniczną lub w formie faksu/pisemnej, lub prześle pocztą elektroniczną, jeżeli repozytorium nie działa. Kierownicy Modyfikacji lub Kierownicy Utrzymania mogą uzgodnić inną procedurę przekazywania materiałów.
- 1.8. Dla uniknięcia wątpliwości Strony wskazują, że dokonanie odbioru nie wpływa na możliwość skorzystania przez Zamawiającego z uprawnień przysługujących mu na mocy przepisów prawa oraz postanowień Umowy w wypadku nienależytego wykonania Umowy, a w szczególności na prawo naliczenia kar umownych, dochodzenia odszkodowań, odstąpienia od Zamówienia lub wypowiedzenia Umowy.

- 1.9. Zamawiający ma prawo do weryfikacji należytego wykonania Umowy dowolną metodą, w tym także z wykorzystaniem opinii zewnętrznego audytora. W szczególności uzgodnienie określonych scenariuszy testowych nie wyklucza prawa do weryfikacji prac innymi testami.
- 1.10. Odbiór prac wykonanych w trakcie realizacji Umowy polega na weryfikacji, czy przedmiot odbioru spełnia wymagania określone w Umowie, Zamówieniu lub Zleceniu Operacyjnym z uwzględnieniem bardziej szczegółowych wymagań określonych w toku współpracy Stron.
- 1.11. Treść Propozycji lub Zlecenia Operacyjnego nie może zmieniać postanowień Umowy, z zastrzeżeniem, że procedura i zasady odbioru, które zostały uregulowane w Umowie, a w szczególności w niniejszym Załączniku, mogą zostać zmienione w ramach uzgodnienia Koordynatorów Umowy obu Stron wyrażonej w formie dokumentowej.
- 1.12. Na potrzeby prowadzenia procedur odbiorowych określonych w niniejszym Załączniku w odniesieniu do prac wskazanych w punkcie 1.1. Załącznika, Strony ustalają następujące definicje Błędów:

Kategoria Błędu	Definicja Błędu
Błąd Krytyczny	<ol style="list-style-type: none"> 1. W odniesieniu do rezultatów prac Wykonawcy, które mają charakter oprogramowania, jest to wadliwe działanie takich rezultatów prac, w szczególności Produktu, Modyfikacji, Zlecenia Operacyjnego lub ich części: <ol style="list-style-type: none"> 1.1. którego skutkiem jest brak możliwości pełnego zrealizowania scenariusza testowego, jak również wadliwe działanie Produktu lub jego części, które uniemożliwia osiągnięcie celu biznesowego danego Zamówienia lub Zlecenia Operacyjnego; Błędem Krytycznym jest również niekompletność rezultatów prac Wykonawcy dostarczonych do testów; 1.2. jest to również działanie funkcji użytkownika niezgodne z AOM, które uniemożliwia wykonanie pełnego przebiegu tej funkcji opisanego w analitycznym opisie tej funkcji lub powoduje, że dane będące wynikiem działania tej funkcji są niezgodne z analitycznym opisem tej funkcji (przez dane będące wynikiem działania funkcji należy rozumieć dane, które w trakcie wykonywania funkcji zostały zapisane w bazie danych, utrwalone na dokumentach wyjściowych z systemu lub zmagazynowane w plikach zewnętrznych); 1.3. jest to również niedziałanie lub brak funkcji opisanej w AOM (w tym także za niedziałanie funkcji uważa się sytuację, w której występuje brak możliwości zweryfikowania poprawności działania funkcji użytkownika w zakresie w jakim funkcja ta została zmodyfikowana w AOM lub w całym zakresie, jeśli zweryfikowana jest nowa funkcja użytkownika); 1.4. jest to również niezgodność oprogramowania z Projektem Technicznym. 2. W odniesieniu do rezultatów prac Wykonawcy, które mają charakter dokumentacji, jest to niezgodność dokumentacji ze specyfikacją Zamówienia lub Zlecenia Operacyjnego, a po wykonaniu produktu o charakterze oprogramowania – niezgodność z produktem o charakterze oprogramowania; jest to również niespójność z dotychczasową dokumentacją SI.

Błąd Niekrytyczny	<ol style="list-style-type: none"> 1. W odniesieniu do rezultatów prac Wykonawcy, które mają charakter oprogramowania, jest to wadliwe działanie takich rezultatów prac, w szczególności Produktu, Modyfikacji, Zlecenia Operacyjnego lub ich części: <ol style="list-style-type: none"> 1.1. którego skutkiem jest brak możliwości wykonania danego kroku testowego, ale możliwe jest dokończenie scenariusza testowego z pominięciem tego kroku testowego, jak również wadliwe działanie Produktu lub jego części, które uniemożliwia prawidłowe działanie określonej funkcjonalności; 1.2. Błędem Niekrytycznym jest również działanie lub brak działania funkcji użytkownika, którego rezultatem jest to, że dana funkcja nie nadaje się do celu do jakiego została zamówiona i takie działanie lub brak działania nie jest Błędem Krytycznym. 2. W odniesieniu do rezultatów prac Wykonawcy, które mają charakter dokumentacji, jest to nieczytelność, nieprzejrzystość, jak również każda wadliwość dokumentacji inna niż Błąd Krytyczny.
-------------------	--

2. Procedura odbioru Dokumentacji

- 2.1. W terminie przewidzianym w Zamówieniu lub w Zleceniu Operacyjnym, Wykonawca przekaże Dokumentację Zamawiającemu. Zamawiający potwierdzi przekazanie Dokumentacji Modyfikacji lub Zlecenia Operacyjnego w momencie jej otrzymania poprzez podpisanie Protokołu Przekazania.
- 2.2. W terminie 5 Dni Roboczych Zamawiający zbada przekazaną Dokumentację i:
 - 2.2.1. odbierze ją w całości bez uwag, albo
 - 2.2.2. zgłosi Wykonawcy uwagi do Dokumentacji, przy czym jednocześnie ze zgłoszeniem uwag odrzuci Dokumentację podlegającą odbiorom.
- 2.3. Wykonawca ma obowiązek w terminie 5 Dni Roboczych od chwili przekazania uwag przez Zamawiającego przekazać do odbioru poprawioną wersję Dokumentacji a w przypadku nieuwzględnienia uwag przedstawić pisemne stanowisko.
- 2.4. W terminie 2 Dni Roboczych od dnia otrzymania poprawionej Dokumentacji przedstawiciele Stron przystąpią do wyjaśniania zastrzeżeń oraz uzgadniania ostatecznego zakresu Dokumentacji. Jeżeli Strony nie postanowią inaczej, wyjaśnienie zastrzeżeń i ustalenie ostatecznego zakresu Dokumentacji powinno nastąpić w terminie 2 Dni Roboczych od chwili rozpoczęcia uzgodnień. W szczególności w tym celu Strony mogą odbyć spotkanie, przy czym udział w spotkaniu jest obligatoryjny, jeżeli zażąda tego druga Strona. Po uzgodnieniu zakresu zmian i uzupełnień Dokumentacji, Wykonawca w terminie 5 Dni Roboczych ponownie przedstawi Zamawiającemu ujednoliconą wersję Dokumentacji do odbioru wraz z rejestrem zmian. Do chwili dokonania uzgodnień zakresu zmian i uzupełnień Dokumentacji Zamawiający uprawniony jest do zgłaszania dowolnych uwag do Dokumentacji, w tym również niezgłoszonych na poprzednich etapach jej weryfikacji. Jeżeli Zamawiający zgłosi nowe uwagi do Dokumentacji na spotkaniu zorganizowanym w celu wyjaśnienia zastrzeżeń i ustalenia ostatecznego zakresu Dokumentacji lub podczas etapu wyjaśnienia zastrzeżeń i ustalenia ostatecznego zakresu Dokumentacji, to na wniosek Wykonawcy spotkanie to jest kontynuowane lub organizowane nie później niż w ciągu 2 Dni Roboczych.

- 2.5. W przypadku, gdy poprawiona Dokumentacja nie uwzględnia wyników uzgodnień, uwag Zamawiającego, Zamawiający ponownie zgłosi uwagi zgodnie z procedurą opisaną w niniejszym paragrafie.
- 2.6. Jeżeli po zgłoszeniu trzeci raz uwag, Dokumentacja nie spełnia oczekiwań Zamawiającego, Zamawiający może odmówić odbioru Dokumentacji i odstąpić od Zamówienia (w terminie 30 dni od wystąpienia przesłanki uprawniającej do odstąpienia, ale nie później niż w terminie 90 dni od daty wskazanej w Zamówieniu lub Zleceniu Operacyjnym jako data przekazania Dokumentacji). Brak przekazania Dokumentacji w terminie określonym w Zamówieniu lub Zleceniu Operacyjnym uprawnia Zamawiającego do odstąpienia w terminie 30 dni od daty przekazania Dokumentacji określonej w Zamówieniu lub Zleceniu Operacyjnym.
- 2.7. Dokumentację uznaje się za przekazaną przez Wykonawcę Zamawiającemu w terminie (Protokół Przekazania), jeżeli Zamawiający:
 - 2.7.1. odbierze Dokumentację w całości bez uwag,
 - 2.7.2. odbierze wersję Dokumentacji uwzględniającą uwagi, przedstawioną przez Wykonawcę w terminie określonym w punkcie 2.3 lub 2.4 niniejszego Załącznika.
- 2.8. Za zwłokę w dotrzymaniu terminu wykonania Dokumentacji (dotrzymania terminu przekazania zgodnie z Zamówieniem albo zgodnie z zamówionym Zleceniem Operacyjnym) Zamawiający naliczy karę umowną przewidzianą w punkcie 4.7.1. (a w przypadku Dokumentacji Zlecenia Operacyjnego – punkcie 4.8.1.) Załącznika nr 11 do Umowy, począwszy od dnia, w którym Dokumentacja winna zostać przekazana Zamawiającemu do odbioru zgodnie z Zamówieniem. Do zwłoki nie wlicza się okresów weryfikacji Dokumentacji przez Zamawiającego.
- 2.9. Odbiór Dokumentacji następuje w drodze podpisania przez Zamawiającego Protokołu odbioru Produktu w przypadku Modyfikacji lub Protokołu odbioru Zlecenia Operacyjnego po pozytywnej weryfikacji wszystkich elementów składowych Zlecenia Operacyjnego.
- 2.10. Za zgodą Zamawiającego, Wykonawca może uwzględnić uwagi do AOM oraz wyniki uzgodnień w inny sposób niż przedstawiając ujednoliczoną wersję AOM, w szczególności Zamawiający może zgodzić się na przedstawienie jedynie proponowanych zmian w AOM.
- 2.11. W przypadku dokonania przez Zamawiającego odbioru nieujednoliczonej wersji AOM, Wykonawca przekaże Zamawiającemu wersję ujednoliczoną w terminie 3 Dni Roboczych od dnia odbioru. Ujednoliczona wersja AOM podlega weryfikacji przez Zamawiającego w terminie 3 Dni Roboczych od dnia otrzymania wersji ujednoliczonej.
- 2.12. W przypadku rozbieżności pomiędzy uzgodnionym na zasadach określonych w niniejszym rozdziale AOM a jego wersją ujednoliczoną, Zamawiający może odmówić odbioru oprogramowania będącego Produktem Modyfikacji do czasu usunięcia rozbieżności.

3. Procedura odbioru oprogramowania

- 3.1. Podstawą weryfikacji Oprogramowania Bazowego (Modyfikacja lub Zlecenie Operacyjne) jest wykonanie testów określonych w Propozycji lub Zleceniu Operacyjnym. Jeżeli w treści Propozycji lub Zlecenia Operacyjnego jako kryterium odbioru Oprogramowania Bazowego zostały wskazane Testy Akceptacyjne, wówczas Testy Akceptacyjne będą wykonywane zgodnie z Planem Testów Akceptacyjnych (PTA), a warunkiem koniecznym odbioru Oprogramowania Bazowego jest pozytywne zakończenie 100% scenariuszy testowych opisanych w PTA oraz brak Błędów Krytycznych i

występowanie nie więcej niż 15 Błędów Niekrytycznych, chyba że Zamawiający dopuści większą liczbę Błędów Niekrytycznych.

- 3.2. Zamawiający ma prawo przeprowadzić własne testy – w trakcie prowadzonych tur Testów Akceptacyjnych – za pomocą zdefiniowanych samodzielnie scenariuszy testowych. Testy te przeprowadzane są niezależnie od Testów Akceptacyjnych przewidzianych w PTA, przy czym wykonywanie przez Zamawiającego testów własnych nie zwalnia Wykonawcy z obligatoryjnego wykonania testów na podstawie PTA. Błędy wykryte przez Zamawiającego w trakcie testów wykonywanych poza PTA uwzględniane są w ramach kryteriów odbioru Modyfikacji lub Zlecenia Operacyjnego. Jeżeli w trakcie Testów Akceptacyjnych wykryte zostaną Błąd Krytyczny w rozumieniu punktu 2.1.4 Umowy lub Błąd Niekrytyczny w rozumieniu punktu 2.1.5 Umowy, wówczas usunięcie takich Błędów nastąpić może (i) w ramach trwających Testów Akceptacyjnych lub (ii) w ramach Usługi G2U1.
- 3.3. Wykonawca zobowiązany jest każdorazowo do przedstawienia listy scenariuszy dla PTA, która po uzgodnieniu staje się podstawą dla Wykonawcy do przygotowania PTA. Zamawiający zobowiązany jest zgłosić uwagi do listy scenariuszy w terminie 3 Dni Roboczych od otrzymania listy scenariuszy dla PTA oraz może w tym terminie przekazać zakres danych testowych. Akceptacja PTA oraz instrukcji instalacji (nie muszą być przekazywane do odbioru w tym samym terminie) przez Zamawiającego następować będzie zgodnie z procedurą odbioru Dokumentacji.
- 3.4. W ramach PTA przeprowadzone zostaną także testy нефункционалне zgodnie z poniższymi zasadami:
 - 3.4.1. testy нефункционалне powinny odbywać się automatycznie zgodnie z zaprojektowanymi scenariuszami testowymi;
 - 3.4.2. na potrzeby testów Wykonawca będzie zobligowany do przygotowania danych testowych;
 - 3.4.3. obciążenie i gromadzenie wyników będzie odbywać się automatycznie. Szczegółowe wyniki z pomiarów dla funkcji zdefiniowanych w ramach testów нефункционалных powinny być udostępnione Zamawiającemu w pliku .csv. Na podstawie tych danych generowany będzie raport zbiorczy (średni, maksymalny czas, odchylenie standardowe dla badanej funkcji użytkownika), który Wykonawca dostarcza Zamawiającemu;
 - 3.4.4. obciążenie systemu generowane będzie dla wielu użytkowników wraz z pomiarem czasu funkcji dla każdego użytkownika. Na potrzeby testów Wykonawca będzie zobligowany do przygotowania maszyn generujących obciążenie.
- 3.5. Przed przekazaniem oprogramowania Zamawiającemu, Wykonawca ma obowiązek wykonać testy wewnętrzne przewidziane w PTA. Wykonawca przedstawi Zamawiającemu raport z testów wewnętrznych (RTW). Raport powinien zawierać zestawienie przeprowadzonych scenariuszy testowych oraz wyniki testów.
- 3.6. Wykonawca, w terminie określonym w Zamówieniu lub Zleceniu Operacyjnym, przekaże Zamawiającemu oprogramowanie do odbioru, to znaczy przekaże:
 - 3.6.1. kod źródłowy i wynikowy oprogramowania na nośniku,
 - 3.6.2. raport z testów wewnętrznych Wykonawcy wg zatwierdzonego PTA,
 - 3.6.3. Dokumentację Techniczną (jeżeli Wykonawca grupy Usług G4 nie świadczy Usług z grupy Usług G2),
 - 3.6.4. instrukcję instalacji sporządzoną zgodnie z wzorem stanowiącym Załącznik nr 2B1 do Umowy,

- 3.6.5. udostępni oprogramowanie w Środowisku Pomocniczym, jeżeli świadczy usługi z grupy Usług G2,
 - 3.6.6. dane testowe; wraz z przekazaniem oprogramowania Wykonawca winien dostarczyć dane testowe umożliwiające pełną weryfikację wszystkich scenariuszy testowych zawartych w PTA.
- 3.7. Dla potrzeb Testów Akceptacyjnych przyjmuje się klasyfikację Wad przyjętą w Umowie w zakresie ich podziału na Błędy Krytyczne i Błędy Niekrytyczne. Wady objawiające się w trakcie testów będą rejestrowane i opisywane w jednolitym informatycznym rejestrze Wad, zapewnianym przez Zamawiającego.
- 3.8. Nadzór nad Testami Akceptacyjnymi sprawuje Zamawiający. W Testach Akceptacyjnych uczestniczą Kierownicy Testów Stron.
- 3.9. Testy oprogramowania przeprowadzone zostaną w ramach maksymalnie trzech iteracji, pomiędzy którymi Wykonawca będzie dokonywał wgrzywania poprawek, w ten sposób, że:
- 3.9.1. pierwsza tura polegać będzie na przeprowadzeniu wszystkich uzgodnionych w PTA scenariuszy testowych, z wyjątkiem tych, których przeprowadzenie nie będzie możliwe ze względu na występujące Wady blokujące dalsze wykonanie scenariusza testowego;
 - 3.9.2. druga tura odbędzie się, jeżeli podczas pierwszej iteracji zostały wykryte Wady.
- 3.10. Druga tura weryfikacji odbędzie się po usunięciu przez Wykonawcę Wad wykrytych podczas wykonywania scenariuszy testowych w pierwszej iteracji i będzie polegała na:
- 3.10.1. weryfikacji usunięcia Wad przez Wykonawcę i przeprowadzeniu scenariuszy testowych, które w pierwszej turze zakończyły się niepowodzeniem;
 - 3.10.2. wykonaniu testów dowolnych (w ramach testów regresywnych) dla funkcjonalności, na które poprawki mogły mieć wpływ;
 - 3.10.3. przeprowadzeniu scenariuszy testowych, których przeprowadzenie w pierwszej turze nie było możliwe ze względu na występujące Wady.
- 3.11. Trzecia tura odbędzie się, jeśli w drugiej iteracji zostały wykryte Wady i będzie polegała na:
- 3.11.1. weryfikacji usunięcia Wad przez Wykonawcę i przeprowadzeniu scenariuszy testowych, które w pierwszej turze zakończyły się niepowodzeniem;
 - 3.11.2. wykonaniu testów dowolnych (w ramach testów regresywnych) dla funkcjonalności, na które poprawki mogły mieć wpływ;
 - 3.11.3. przeprowadzeniu scenariuszy testowych, których przeprowadzenie nie było możliwe w trakcie poprzednich tur ze względu na występujące Wady.
- 3.12. Wady ujawnione podczas tur Testów Akceptacyjnych będą usuwane przez Wykonawcę niezwłocznie, w terminach ustalonych przez Strony. Wykonawca po każdej turze testów przygotowuje raport z testów i przekaże go Zamawiającemu. Raport powinien zawierać zestawienie przeprowadzonych scenariuszy testowych, wyniki testów oraz zestawienie Wad oprogramowania.
- 3.13. Po każdej przeprowadzonej turze Wykonawca przekaże Zamawiającemu nowe wydanie Oprogramowania, które nie powinno zawierać Wad wykrytych podczas danej tury Testów Akceptacyjnych. Przekazanie zostanie potwierdzone poprzez podpisanie Protokołu Przekazania. Termin na przekazanie poprawionej wersji Oprogramowania po zakończeniu danej tury Testów Akceptacyjnych nie może przekraczać 5 Dni Roboczych.

- 3.14. Jeżeli po zakończeniu trzeciej tury testów raport z testów wykaże, że oprogramowanie nie spełniło kryteriów odbioru, to uznaje się, że oprogramowanie nie zostało odebrane. Wykonawca usunie Wady, które nie pozwoliły na odbiór oprogramowania w terminie ustalonym z Zamawiającym. Procedura odbioru zostanie powtórzona dla poprawionej wersji oprogramowania. W powtarzanej procedurze odbiorowej zostaną powtórzone wszystkie scenariusze testowe określone w PTA.
- 3.15. W szczególnych przypadkach podczas powtarzania procedury odbiorowej Zamawiający może odstąpić od ponownego przeprowadzania wszystkich scenariuszy testowych i wskazać Wykonawcy scenariusze testowe, które mają zostać powtórzone.
- 3.16. W trakcie trwania którejkolwiek z tur Testów Akceptacyjnych Kierownik Testów Zamawiającego może wyrazić zgodę na bieżące wgrywanie poprawek usuwających Wady wykryte podczas testowania, przy czym nie może to wydłużyć czasu trwania tury Testów Akceptacyjnych, ustalonego na etapie Zamówienia.
- 3.17. Oprogramowanie uznaje się za przekazane przez Wykonawcę Zamawiającemu w terminie podpisania Protokołu Przekazania, jeżeli dane oprogramowanie zostało odebrane bez zastrzeżeń najpóźniej w drugiej turze Testów Akceptacyjnych.
- 3.18. Jeżeli Zamawiający zasadnie odmówił odbioru lub zgłosił uwagi, które okazały się zasadne, po drugiej turze odbioru oprogramowania, uznaje się, że termin wykonania Oprogramowania Bazowego (Modyfikacja lub Zlecenie Operacyjne) nie został dotrzymany (termin przekazania zgodnie z Zamówieniem lub harmonogramem ZO). W takim przypadku za dzień wykonania zobowiązań Wykonawcy (dotrzymania terminu przekazania zgodnie z Zamówieniem lub harmonogramem ZO) uznaje się dzień dostarczenia oprogramowania, po którym następuje podpisanie Protokołu Odbioru Produktu lub Protokołu Odbioru Zlecenia Operacyjnego.
- 3.19. Za zwłokę w dotrzymaniu terminu wykonania oprogramowania (dotrzymania terminu przekazania zgodnie z Zamówieniem) Zamawiający naliczy karę umowną przewidzianą w punkcie 4.7.1. Załącznika nr 11 do Umowy, począwszy od dnia, w którym Produkt winien zostać przekazany Zamawiającemu do odbioru zgodnie z Zamówieniem. Za zwłokę w dotrzymaniu terminu wykonania oprogramowania stanowiącego Zlecenie Operacyjne lub jego element (dotrzymania terminu przekazania zgodnie z harmonogramem ZO), Zamawiający naliczy karę umowną przewidzianą w punkcie 4.8.1. Załącznika nr 11 do Umowy, począwszy od dnia, w którym Zlecenie Operacyjne lub jego element winno zostać przekazane Zamawiającemu do odbioru zgodnie z ustalonym przez Strony harmonogramem.
- 3.20. Do zwłoki nie wlicza się okresów testowania oprogramowania przez Zamawiającego.
- 3.21. Jeżeli procedura odbioru oprogramowania nie może się zakończyć z powodu braku spełnienia kryteriów odbioru Oprogramowania Bazowego, Zamawiający może odstąpić od Zamówienia lub Zlecenia Operacyjnego, które jest podstawą do wykonania Oprogramowania Bazowego będącego podstawą do realizacji niniejszej procedury odbioru. Zamawiający może skorzystać z uprawnienia do odstąpienia w terminie 90 dni od daty, w której zgodnie z Zamówieniem lub Zleceniem Operacyjnym, Oprogramowanie Bazowe miało zostać odebrane.

4. Wykonawca jednocześnie świadczy Usługi z Grupy Usług G4 i Usługi z Grupy Usług G2

- 4.1. Poniższe regulacje mają zastosowanie, jeżeli Wykonawca jednocześnie świadczy Usługi z Grupy Usług G4 oraz Usługi z Grupy Usług G2.

- 4.2. Testy Akceptacyjne oprogramowania organizowane i prowadzone są przez Zamawiającego. Wykonawca każdorazowo uczestniczy w Testach Akceptacyjnych wspierając Zamawiającego, w szczególności udzielając mu informacji w zakresie działania Modyfikacji/Zlecenia Operacyjnego.
- 4.3. W trakcie wykonywania Testów Akceptacyjnych wykrywane i zgłaszane są Wady testowanego oprogramowania. Zgłaszanie Wad realizowane jest poprzez ich udokumentowanie w protokole Testów, który jest sporządzany na zakończenie każdego dnia Testów Akceptacyjnych i przekazywany Wykonawcy. Dla każdej zgłoszonej Wady Kierownik Testów Zamawiającego określa jej rodzaj.
- 4.4. Oprogramowanie, które przejdzie pozytywnie Testy Akceptacyjne uznaje się za prawidłowo wykonane i na tej podstawie Zamawiający podpisuje odpowiednio Protokół odbioru Produktu w przypadku Modyfikacji lub Protokół odbioru Zlecenia Operacyjnego po pozytywnej weryfikacji wszystkich elementów składowych Zlecenia Operacyjnego. Jeżeli po przeprowadzeniu Testów Akceptacyjnych oprogramowanie nie spełni kryteriów odbioru, Zamawiający odmawia jego odbioru wskazując Wady.
- 4.5. Jeżeli Zamawiający odmówi odbioru oprogramowania w trzeciej turze Testów Akceptacyjnych, to Zamawiający ma prawo do odstąpienia od Zamówienia lub Zlecenia Operacyjnego. Prawo odstąpienia wskazane w zdaniu poprzednim może zostać wykonane w terminie 180 dni od dnia, w którym oprogramowanie powinno zostać odebrane zgodnie z postanowieniami Zamówienia lub Zlecenia Operacyjnego.
- 4.6. Odbiór oprogramowania następuje w drodze podpisania przez Zamawiającego Protokołu Odbioru Produktu w przypadku Modyfikacji lub Zlecenia Operacyjnego po pozytywnej weryfikacji wszystkich elementów składowych Zlecenia Operacyjnego.

5. Wykonawca nie świadczy Usług z Grupy Usług G2

- 5.1. Poniższe regulacje mają zastosowanie, jeżeli Wykonawca nie świadczy Usług z Grupy Usług G2.
- 5.2. Testy Akceptacyjne oprogramowania organizowane i prowadzone są przez wykonawcę grupy Usług G2, który dokonuje certyfikacji oprogramowania. Przedstawiciele Zamawiającego oraz wykonawcy grupy Usług G4 biorą udział w Testach Akceptacyjnych, przy czym Zamawiający ma prawo zgłaszania Wad. W szczególnych przypadkach Zamawiający może podjąć decyzję o odstąpieniu od udziału własnego lub wykonawcy grupy Usług G4 w Testach Akceptacyjnych.
- 5.3. Oprogramowanie, które przejdzie pozytywnie proces certyfikacji uznaje się za prawidłowo wykonane i na tej podstawie Zamawiający podpisuje odpowiednio Protokół odbioru Produktu w przypadku Modyfikacji lub Protokół odbioru Zlecenia Operacyjnego po pozytywnej weryfikacji wszystkich elementów składowych Zlecenia Operacyjnego.
- 5.4. W trakcie wykonywania Testów Akceptacyjnych wykrywane i zgłaszane są Wady testowanego oprogramowania. Zgłaszanie Wad realizowane jest poprzez ich udokumentowanie w protokole Testów, który jest sporządzany na zakończenie każdego dnia Testów Akceptacyjnych i przekazywany wykonawcy grupy Usług G4. Dla każdej zgłoszonej Wady Kierownik Testów określa jej rodzaj.
- 5.5. Jeżeli po przeprowadzeniu Testów Akceptacyjnych oprogramowanie otrzyma certyfikację w ramach grupy Usług G2 Zamawiający dokonuje jego odbioru podpisując Protokół odbioru Produktu lub Zlecenia Operacyjnego po pozytywnej weryfikacji wszystkich elementów składowych Zlecenia Operacyjnego. Jeżeli po przeprowadzeniu Testów Akceptacyjnych oprogramowanie nie uzyska certyfikacji, Zamawiający odmawia jego odbioru wskazując Wady.
- 5.6. Jeżeli Zamawiający odmówi odbioru oprogramowania w trzeciej turze Testów Akceptacyjnych, to Zamawiający ma prawo do odstąpienia od Zamówienia lub Zlecenia Operacyjnego. Prawo odstąpienia

wskazane w zdaniu poprzednim może zostać wykonane w terminie 180 dni od dnia, w którym oprogramowanie powinno zostać odebrane zgodnie z postanowieniami Zamówienia lub Zlecenia Operacyjnego

- 5.7. Odbiór oprogramowania następuje w drodze podpisania przez Zamawiającego Protokołu odbioru Produktu w przypadku Modyfikacji lub Zlecenia Operacyjnego po pozytywnej weryfikacji wszystkich elementów składowych Zlecenia Operacyjnego.
- 5.8. Zamawiający może zdecydować o odbiorze Modyfikacji /Zlecenia Operacyjnego z Błędami Niekrytycznymi. W takim wypadku Zamawiający odbierze Modyfikację/Zlecenie Operacyjne zawierające Błędy Niekrytyczne, przy czym wynagrodzenie Wykonawcy ulega obniżeniu o 3% wynagrodzenia przewidzianego za realizację danego Zamówienia /Zlecenia Operacyjnego.

6. Procedura odbioru Modyfikacji/Zlecenia Operacyjnego

- 6.1. Po dokonaniu odbioru Produktów wchodzących w skład Modyfikacji lub wszystkich elementów Zlecenia Operacyjnego, Zamawiający dokona, w terminie 3 Dni Roboczych, odbioru Modyfikacji poprzez podpisanie Protokołu Odbioru Modyfikacji lub odbioru Zlecenia Operacyjnego poprzez podpisanie Protokołu Odbioru Zlecenia Operacyjnego.
- 6.2. Po odbiorze Oprogramowania wszelkie Wady Systemu Informatycznego spowodowane przez Modyfikację lub Zlecenie Operacyjne będą usuwane zgodnie z zasadami przewidzianymi dla Usługi G2U1. Zgłoszenie Błędów Oprogramowania, które nie warunkowały odbioru Oprogramowania w ramach Modyfikacji lub Zlecenia Operacyjnego uważa się za dokonane w ramach Usługi G2U1 w dacie podpisania Protokołu Odbioru Oprogramowania Modyfikacji lub Zlecenia Operacyjnego.

ZAŁĄCZNIK NR 19

Minimalne wymagane kompetencje zespołu Wykonawcy

1. Zasady ogólne

- 1.1. Minimalny zespół pracowników i współpracowników w składzie, który będzie posiadał kompetencje i certyfikaty zgodne z wymaganiami jakościowymi i ilościowymi określone zostały w niniejszym Załączniku.
- 1.2. Wykonawca zobowiązany jest zapewnić Zamawiającemu możliwość komunikacji z członkami zespołu w języku polskim, zarówno w mowie, jak i w piśmie.
- 1.3. Jeżeli Zamawiający wypowie lub zawiesi świadczenie Usługi lub Usług, wówczas Wykonawca zwolniony jest z obowiązku utrzymywania w ramach zespołu pracowników i współpracowników Wykonawcy tej roli lub ról, które związane były wyłącznie z Usługą lub Usługami, które zostały przez Zamawiającego wypowiedziane lub zawieszane.

ROLA	ILOŚĆ	MINIMALNE WYMAGANIA
USŁUGI UTRZYMANIA ŚRODOWISK		
Administrator baz danych Oracle	1	a) co najmniej 4-letnie, ugruntowane doświadczenie w administracji bazami danych Oracle Enterprise Edition b) certyfikat Oracle Database 11g Administrator Certified Professional lub równoważny, c) uczestnictwo w co najmniej 2 projektach informatycznych wykorzystujących bazy danych Oracle Enterprise Edition w ciągu ostatnich 3 lat, gdzie przedmiotowy system spełniał następujące wymagania: <ul style="list-style-type: none"> • system został wykonany w technologii wielowarstwowej. • system został wykonany z wykorzystaniem relacyjnej bazy danych. • system wykorzystywany był lub jest przez pracujących równocześnie minimum 300 użytkowników oraz posiadał ponad 3000 użytkowników.
Administrator baz danych EnterpriseDB Postgres	1	a) co najmniej 3-letnie, ugruntowane doświadczenie w administracji bazami danych EnterpriseDB Postgres, b) certyfikat EDB Postgres Advanced Server 9.x Professional lub równoważny, c) uczestnictwo w co najmniej 2 projektach informatycznych wykorzystujących bazy danych EnterpriseDB Postgres w ciągu ostatnich 3 lat, gdzie przedmiotowy system spełniał następujące wymagania: <ul style="list-style-type: none"> • system został wykonany w technologii wielowarstwowej. • system został wykonany z wykorzystaniem relacyjnej bazy danych. • system wykorzystywany był lub jest przez pracujących równocześnie minimum 300 użytkowników oraz posiadał ponad 3000 użytkowników.
Administrator systemów operacyjnych Red Hat Enterprise Linux	2	a) co najmniej 4-letnie, ugruntowane doświadczenie w administracji systemami operacyjnym Red Hat Enterprise Linux 6.0 lub wyższy, b) certyfikat Red Hat Certified Engineer lub równoważny, c) uczestnictwo w co najmniej 2 projektach informatycznych wykorzystujących Red Hat Enterprise Linux 6.0 lub wyższy w ciągu ostatnich 3 lat, gdzie przedmiotowy system spełniał następujące wymagania: <ul style="list-style-type: none"> • system został wykonany w technologii wielowarstwowej. • system został wykonany z wykorzystaniem relacyjnej bazy danych. • system wykorzystywany był lub jest przez pracujących równocześnie minimum 300 użytkowników oraz posiadał ponad 3000 użytkowników.
Administrator systemów operacyjnych Windows Server	1	a) co najmniej 4-letnie, ugruntowane doświadczenie w administracji systemami operacyjnym Windows Server 2012 lub wyższy, b) certyfikat Microsoft Certified Solutions Associate lub równoważny, c) uczestnictwo w co najmniej 2 projektach informatycznych wykorzystujących Windows Server 2012 lub wyższy w ciągu ostatnich 3 lat, gdzie przedmiotowy system spełniał następujące wymagania: <ul style="list-style-type: none"> • system został wykonany w technologii wielowarstwowej. • system został wykonany z wykorzystaniem relacyjnej bazy danych. • system wykorzystywany był lub jest przez pracujących równocześnie minimum 300 użytkowników oraz posiadał ponad 3000 użytkowników.
Administrator systemowy	1	a) co najmniej 2-letnie, ugruntowane doświadczenie w administracji serwerami NGINX, b) certyfikat w zakresie administracji i konfiguracji produktów NGINX,
Administrator warstwy middleware JBoss	3	a) co najmniej 4-letnie, ugruntowane doświadczenie w administracji serwerami JBoss Application Server, b) certyfikat Red Hat Certified JBoss Administrator lub równoważny, c) uczestnictwo w co najmniej 2 projektach informatycznych wykorzystujących rozwiązania JBoss Application Server w ciągu ostatnich 3 lat, gdzie przedmiotowy system spełniał następujące wymagania: <ul style="list-style-type: none"> • system został wykonany w technologii wielowarstwowej. • system został wykonany z wykorzystaniem relacyjnej bazy danych.

		<ul style="list-style-type: none"> system wykorzystywany był lub jest przez pracujących równocześnie minimum 300 użytkowników oraz posiadał ponad 3000 użytkowników.
Administrator OpenShift	1	<p>a) ...-letnie, doświadczenie (zgodnie z ofertą Wykonawcy) w roli administratora OpenShift rozwiązań informatycznych przy realizacji zamówień o zakresie polegającym na: wykonaniu analizy, zaprojektowaniu i wytworzeniu oprogramowania systemu informatycznego lub na (ii) rozbudowie systemu informatycznego obejmującej wykonanie analizy i wytworzenie oprogramowania, gdzie system w obu tych przypadkach (i) – (ii) spełniał łącznie następujące wymagania:</p> <ul style="list-style-type: none"> system został wykonany w technologii wielowarstwowej. system został wykonany z wykorzystaniem relacyjnej bazy danych. system wykorzystywany był lub jest przez pracujących równocześnie minimum 300 użytkowników oraz posiadał ponad 3000 użytkowników, <p>lub przy realizacji zamówień świadczonych nieprzerwanie przez okres co najmniej 12 miesięcy w ramach, których świadczone były co najmniej następujące usługi:</p> <ol style="list-style-type: none"> obsługa zgłoszeń incydentów od użytkowników systemu, usuwanie wad w utrzymywanym systemie, weryfikacja skuteczności wytworzonych poprawek przed wdrożeniem na środowisko produkcyjne, monitorowanie pracy systemu, administracja środowiskami (do poziomu systemu operacyjnego włącznie), na których zainstalowany był utrzymywany system, administracja uprawnieniami w aplikacji, wprowadzanie poprawek i modyfikacji oprogramowania na środowiska zamawiającego, odtworzenie systemu z kopii bezpieczeństwa zamawiającego, zapewnienie odpowiedniego poziomu świadczenia usług, zmiana wersji oprogramowania wspomagającego na środowiskach zamawiającego (np. baza danych, serwer aplikacyjny, system operacyjny), gdzie system spełniał łącznie następujące wymagania: <ul style="list-style-type: none"> system został wykonany w technologii wielowarstwowej. system został wykonany z wykorzystaniem relacyjnej bazy danych. system wykorzystywany był lub jest przez pracujących równocześnie minimum 300 użytkowników oraz posiadał ponad 3000 użytkowników <p>b) certyfikat Red Hat Certified Specialist in OpenShift lub równoważny</p>
Administrator Camunda	1	<p>a) co najmniej 2-letnie doświadczenie w roli Administratora rozwiązań Camunda przy realizacji zamówień świadczonych nieprzerwanie przez okres co najmniej 12 miesięcy w ramach, których świadczone były co najmniej następujące usługi:</p> <ol style="list-style-type: none"> obsługa zgłoszeń incydentów od użytkowników systemu, usuwanie wad w utrzymywanym systemie, weryfikacja skuteczności wytworzonych poprawek przed wdrożeniem na środowisko produkcyjne, monitorowanie pracy systemu, administracja środowiskami (do poziomu systemu operacyjnego włącznie), na których zainstalowany był utrzymywany system, administracja uprawnieniami w aplikacji, wprowadzanie poprawek i modyfikacji oprogramowania na środowiska zamawiającego, odtworzenie systemu z kopii bezpieczeństwa zamawiającego, zapewnienie odpowiedniego poziomu świadczenia usług, zmiana wersji oprogramowania wspomagającego na środowiskach zamawiającego (np. baza danych, serwer aplikacyjny, system operacyjny), gdzie system spełniał łącznie następujące wymagania: <ul style="list-style-type: none"> system został wykonany w technologii wielowarstwowej. system został wykonany z wykorzystaniem relacyjnej bazy danych. system wykorzystywany był lub jest przez pracujących równocześnie minimum 300 użytkowników oraz posiadał ponad 3000 użytkowników,

USŁUGI ZAPEWNIENIA JAKOŚCI		
Programista Java Enterprise Edition	4	a) co najmniej 3-letnie, ugruntowane doświadczenie w programowaniu przy użyciu języka programowania Java EE, b) certyfikat Oracle Certified Professional, Java SE 6 Programmer (lub wyższy) lub równoważny, c) uczestnictwo w co najmniej 2 projektach informatycznych wykorzystujących Java w ciągu ostatnich 3 lat, d) umiejętność projektowania i pisania kodu źródłowego systemu istniejącego lub tworzonoego od podstaw, e) umiejętność pisania testów jednostkowych (pokrywanie kodu źródłowego testami jednostkowymi)
Programista JavaScript / WEB	1	a) co najmniej 2-letnie, ugruntowane doświadczenie w programowaniu przy użyciu języka programowania JavaScript, HTML i CSS.
Analityk systemowy	2	a) co najmniej 3-letnie, ugruntowane doświadczenie przy rozwoju systemów w roli analityka systemowego, b) uczestnictwo w co najmniej 2 projektach informatycznych w ciągu ostatnich 3 lat, gdzie przedmiotowy system spełniał następujące wymagania: <ul style="list-style-type: none"> • system został wykonany w technologii wielowarstwowej. • system został wykonany z wykorzystaniem relacyjnej bazy danych. • system wykorzystywany był lub jest przez pracujących równocześnie minimum 300 użytkowników oraz posiadał ponad 3000 użytkowników. c) znajomość języka UML, d) umiejętność przygotowywania analiz systemowych (w tym umiejętność tworzenia między innymi przypadków użycia, mockupów, modeli danych), e) praktyczna wiedza z zakresu analizy danych oraz modelowania procesów biznesowych, f) znajomość narzędzia Enterprise Architect, g) dobre umiejętności komunikacyjne i interpersonalne.
Analityk GIS	1	a) co najmniej 3-letnie, ugruntowane doświadczenie przy rozwoju systemów w roli analityka systemowego rozwiązań GIS (geographic information system), b) uczestnictwo w co najmniej 2 projektach informatycznych w ciągu ostatnich 3 lat, gdzie przedmiotowy system spełniał następujące wymagania: <ul style="list-style-type: none"> • system posiadał funkcjonalności umożliwiające wprowadzanie, gromadzenie, przetwarzanie oraz wizualizację danych geograficznych, • system został wykonany w technologii wielowarstwowej, • system wykorzystywany był lub jest przez pracujących równocześnie minimum 300 użytkowników oraz posiadał ponad 3000 użytkowników. c) znajomość w zakresie rozwiązań LIDS i GeoServer, d) znajomość języka UML e) znajomość narzędzia Enterprise Architect, f) dobre umiejętności komunikacyjne i interpersonalne.
USŁUGI ROZWOJU		
Programista Java Enterprise Edition	2	a) ...-letnie doświadczenie – 1 osoba oraz ...-letnie doświadczenie – 1 osoba (zgodnie z ofertą Wykonawcy) jako Programista Java rozwiązań informatycznych przy realizacji zamówień o zakresie polegającym na: wykonaniu analizy, zaprojektowaniu i wytworzeniu oprogramowania systemu informatycznego lub na (ii) rozbudowie systemu informatycznego obejmującej wykonanie analizy i wytworzenie oprogramowania, gdzie system w obu tych przypadkach (i) – (ii) spełniał łącznie następujące wymagania: <ul style="list-style-type: none"> • system został wykonany w technologii wielowarstwowej. • system został wykonany z wykorzystaniem relacyjnej bazy danych. • system wykorzystywany był lub jest przez pracujących równocześnie minimum 300 użytkowników oraz posiadał ponad 3000 użytkowników,

		<p>lub przy realizacji zamówień świadczonych nieprzerwanie przez okres co najmniej 12 miesięcy w ramach, których świadczone były co najmniej następujące usługi:</p> <ol style="list-style-type: none"> i. obsługa zgłoszeń incydentów od użytkowników systemu, ii. usuwanie wad w utrzymywanym systemie, iii. weryfikacja skuteczności wytworzonych poprawek przed wdrożeniem na środowisko produkcyjne, iv. monitorowanie pracy systemu, v. administracja środowiskami (do poziomu systemu operacyjnego włącznie), na których zainstalowany był utrzymywany system, vi. administracja uprawnieniami w aplikacji, vii. wprowadzanie poprawek i modyfikacji oprogramowania na środowiska zamawiającego, viii. odtwarzanie systemu z kopii bezpieczeństwa zamawiającego, ix. zapewnienie odpowiedniego poziomu świadczenia usług, x. zmiana wersji oprogramowania wspomagającego na środowiskach zamawiającego (np. baza danych, serwer aplikacyjny, system operacyjny), gdzie system spełniał łącznie następujące wymagania: <ul style="list-style-type: none"> • system został wykonany w technologii wielowarstwowej. • system został wykonany z wykorzystaniem relacyjnej bazy danych. • system wykorzystywany był lub jest przez pracujących równocześnie minimum 300 użytkowników oraz posiadał ponad 3000 użytkowników <p>b) certyfikat Oracle Certified Professional, Java SE 6 Programmer (lub wyższy) lub równoważny,</p> <p>c) umiejętność projektowania i pisania kodu źródłowego systemu istniejącego lub tworzonego od podstaw,</p> <p>d) umiejętność pisania testów jednostkowych (pokrywanie kodu źródłowego testami jednostkowymi),</p>
Programista Java Enterprise Edition	3	<p>a) co najmniej 3-letnie, ugruntowane doświadczenie w programowaniu przy użyciu języka programowania Java EE,</p> <p>b) certyfikat Oracle Certified Professional, Java SE 6 Programmer (lub wyższy) lub równoważny,</p> <p>c) uczestnictwo w co najmniej 2 projektach informatycznych wykorzystujących Java w ciągu ostatnich 3 lat, gdzie przedmiotowy system spełniał następujące wymagania: <ul style="list-style-type: none"> • system został wykonany w technologii wielowarstwowej. • system został wykonany z wykorzystaniem relacyjnej bazy danych. • system wykorzystywany był lub jest przez pracujących równocześnie minimum 300 użytkowników oraz posiadał ponad 3000 użytkowników. </p> <p>d) umiejętność projektowania i pisania kodu źródłowego systemu istniejącego lub tworzonego od podstaw,</p> <p>e) umiejętność pisania testów jednostkowych (pokrywanie kodu źródłowego testami jednostkowymi)</p>
Programista baz danych	2	<p>a) co najmniej 2-letnie, ugruntowane doświadczenie w pracy na stanowisku programisty PL/SQL</p>
Programista JavaScript / WEB	1	<p>a) co najmniej 2-letnie, ugruntowane doświadczenie w programowaniu przy użyciu języka programowania JavaScript, HTML i CSS.</p>
Programista C# / .NET	1	<p>a) co najmniej 3-letnie, ugruntowane doświadczenie przy realizacji systemów wykonywanych przy użyciu języka programowania C# oraz platformy .NET,</p> <p>b) uczestnictwo w co najmniej 2 projektach informatycznych wykorzystujących język C# w ciągu ostatnich 3 lat, gdzie przedmiotowy system spełniał następujące wymagania: <ul style="list-style-type: none"> • system został wykonany w technologii wielowarstwowej. • system został wykonany z wykorzystaniem relacyjnej bazy danych. • system wykorzystywany był lub jest przez pracujących równocześnie minimum 300 użytkowników oraz posiadał ponad 3000 użytkowników. </p> <p>c) umiejętność projektowania i pisania kodu źródłowego systemu istniejącego lub tworzonego od podstaw,</p>

		d) umiejętność pisania testów jednostkowych (pokrywanie kodu źródłowego testami jednostkowymi)
Analityk systemowy	2	<p>a) ...-letnie doświadczenie – 1 osoba oraz ...-letnie doświadczenie – 1 osoba (zgodnie z ofertą Wykonawcy) w zakresie prowadzenia analizy systemów informatycznych przy realizacji zamówień o zakresie polegającym na: wykonaniu analizy, zaprojektowaniu i wytworzeniu oprogramowania systemu informatycznego lub na (ii) rozbudowie systemu informatycznego obejmującej wykonanie analizy i wytworzenie oprogramowania, gdzie system w obu tych przypadkach (i) – (ii) spełniał łącznie następujące wymagania:</p> <ul style="list-style-type: none"> • system został wykonany w technologii wielowarstwowej. • system został wykonany z wykorzystaniem relacyjnej bazy danych. • system wykorzystywany był lub jest przez pracujących równocześnie minimum 300 użytkowników oraz posiadał ponad 3000 użytkowników, <p>lub przy realizacji zamówień świadczonych nieprzerwanie przez okres co najmniej 12 miesięcy w ramach, których świadczone były co najmniej następujące usługi:</p> <ol style="list-style-type: none"> i. obsługa zgłoszeń incydentów od użytkowników systemu, ii. usuwanie wad w utrzymywanym systemie, iii. weryfikacja skuteczności wytworzonych poprawek przed wdrożeniem na środowisko produkcyjne, iv. monitorowanie pracy systemu, v. administracja środowiskami (do poziomu systemu operacyjnego włącznie), na których zainstalowany był utrzymywany system, vi. administracja uprawnieniami w aplikacji, vii. wprowadzanie poprawek i modyfikacji oprogramowania na środowiska zamawiającego, viii. odtwarzanie systemu z kopii bezpieczeństwa zamawiającego, ix. zapewnienie odpowiedniego poziomu świadczenia usług, x. zmiana wersji oprogramowania wspomagającego na środowiskach zamawiającego (np. baza danych, serwer aplikacyjny, system operacyjny), gdzie system spełniał łącznie następujące wymagania: <ul style="list-style-type: none"> • system został wykonany w technologii wielowarstwowej. • system został wykonany z wykorzystaniem relacyjnej bazy danych. • system wykorzystywany był lub jest przez pracujących równocześnie minimum 300 użytkowników oraz posiadał ponad 3000 użytkowników <p>b) znajomość języka UML,</p> <p>c) umiejętność przygotowywania analiz systemowych (w tym umiejętność tworzenia między innymi przypadków użycia, mockup'ów, modeli danych),</p> <p>d) praktyczna wiedza z zakresu analizy danych oraz modelowania procesów biznesowych,</p> <p>e) znajomość narzędzia Enterprise Architect,</p> <p>f) dobre umiejętności komunikacyjne i interpersonalne.</p>
Analityk systemowy	2	<p>a) co najmniej 3-letnie ugruntowane doświadczenie przy rozwoju systemów w roli analityka systemowego,</p> <p>b) uczestnictwo w co najmniej 2 projektach informatycznych w ciągu ostatnich 3 lat, gdzie przedmiotowy system spełniał następujące wymagania:</p> <ul style="list-style-type: none"> • system został wykonany w technologii wielowarstwowej. • system został wykonany z wykorzystaniem relacyjnej bazy danych. • system wykorzystywany był lub jest przez pracujących równocześnie minimum 300 użytkowników oraz posiadał ponad 3000 użytkowników. <p>c) znajomość języka UML,</p> <p>d) umiejętność przygotowywania analiz systemowych (w tym umiejętność tworzenia między innymi przypadków użycia, mockup'ów, modeli danych),</p> <p>e) praktyczna wiedza z zakresu analizy danych oraz modelowania procesów biznesowych,</p> <p>f) znajomość narzędzia Enterprise Architect,</p> <p>g) dobre umiejętności komunikacyjne i interpersonalne.</p>

<p>Analitik GIS</p>	<p>2</p>	<p>a) ...-letnie doświadczenie (zgodnie z ofertą Wykonawcy) w roli analityka systemowego rozwiązań informatycznych GIS rozwiązań informatycznych przy realizacji zamówień o zakresie polegającym na: wykonaniu analizy, zaprojektowaniu i wytworzeniu oprogramowania systemu informatycznego lub na (ii) rozbudowie systemu informatycznego obejmującej wykonanie analizy i wytworzenie oprogramowania, gdzie system w obu tych przypadkach (i) – (ii) spełniał łącznie następujące wymagania:</p> <ul style="list-style-type: none"> • system został wykonany w technologii wielowarstwowej. • system został wykonany z wykorzystaniem relacyjnej bazy danych. • system wykorzystywany był lub jest przez pracujących równocześnie minimum 300 użytkowników oraz posiadał ponad 3000 użytkowników, <p>lub przy realizacji zamówień świadczonych nieprzerwanie przez okres co najmniej 12 miesięcy w ramach, których świadczone były co najmniej następujące usługi:</p> <ol style="list-style-type: none"> i. obsługa zgłoszeń incydentów od użytkowników systemu, ii. usuwanie wad w utrzymywanym systemie, iii. weryfikacja skuteczności wytworzonych poprawek przed wdrożeniem na środowisko produkcyjne, iv. monitorowanie pracy systemu, v. administracja środowiskami (do poziomu systemu operacyjnego włącznie), na których zainstalowany był utrzymywany system, vi. administracja uprawnieniami w aplikacji, vii. wprowadzanie poprawek i modyfikacji oprogramowania na środowiska zamawiającego, viii. odtwarzanie systemu z kopii bezpieczeństwa zamawiającego, ix. zapewnienie odpowiedniego poziomu świadczenia usług, x. zmiana wersji oprogramowania wspomagającego na środowiskach zamawiającego (np. baza danych, serwer aplikacyjny, system operacyjny), gdzie system spełniał łącznie następujące wymagania: <ul style="list-style-type: none"> • system został wykonany w technologii wielowarstwowej. • system został wykonany z wykorzystaniem relacyjnej bazy danych. • system wykorzystywany był lub jest przez pracujących równocześnie minimum 300 użytkowników oraz posiadał ponad 3000 użytkowników <p>b) znajomość w zakresie rozwiązań LIDS i GeoServer,</p> <p>c) znajomość języka UML,</p> <p>d) znajomość narzędzia Enterprise Architect,</p> <p>e) dobre umiejętności komunikacyjne i interpersonalne.</p>
<p>Administrator baz danych Oracle</p>	<p>1*</p>	<p>a) co najmniej 4-letnie, ugruntowane doświadczenie w administracji bazami danych Oracle Enterprise Edition</p> <p>b) certyfikat Oracle Database 11g Administrator Certified Professional lub równoważny,</p> <p>c) uczestnictwo w co najmniej 2 projektach informatycznych wykorzystujących bazy danych Oracle Enterprise Edition w ciągu ostatnich 3 lat, gdzie przedmiotowy system spełniał następujące wymagania:</p> <ul style="list-style-type: none"> • system został wykonany w technologii wielowarstwowej. • system został wykonany z wykorzystaniem relacyjnej bazy danych. • system wykorzystywany był lub jest przez pracujących równocześnie minimum 300 użytkowników oraz posiadał ponad 3000 użytkowników.
<p>Administrator baz danych EnterpriseDB Postgres</p>	<p>1*</p>	<p>a) co najmniej 3-letnie, ugruntowane doświadczenie w administracji bazami danych EnterpriseDB Postgres,</p> <p>b) certyfikat EDB Postgres Advanced Server 9.x Professional lub równoważny,</p> <p>c) uczestnictwo w co najmniej 2 projektach informatycznych wykorzystujących bazy danych EnterpriseDB Postgres w ciągu ostatnich 3 lat, gdzie przedmiotowy system spełniał następujące wymagania:</p> <ul style="list-style-type: none"> • system został wykonany w technologii wielowarstwowej. • system został wykonany z wykorzystaniem relacyjnej bazy danych. • system wykorzystywany był lub jest przez pracujących równocześnie minimum 300 użytkowników oraz posiadał ponad 3000 użytkowników.

Administrator warstwy middleware JBoss	1*	a) co najmniej 4-letnie, ugruntowane doświadczenie w administracji serwerami JBoss Application Server, b) certyfikat Red Hat Certified JBoss Administrator lub równoważny, c) uczestnictwo w co najmniej 2 projektach informatycznych wykorzystujących rozwiązania JBoss Application Server w ciągu ostatnich 3 lat, gdzie przedmiotowy system spełniał następujące wymagania: <ul style="list-style-type: none"> • system został wykonany w technologii wielowarstwowej. • system został wykonany z wykorzystaniem relacyjnej bazy danych. • system wykorzystywany był lub jest przez pracujących równocześnie minimum 300 użytkowników oraz posiadał ponad 3000 użytkowników.
Tester	3	a) co najmniej 3-letnie, ugruntowane doświadczenie w roli testera oprogramowania (testy manualne, regresyjne, automatyzacja testów, udział w procesie testów akceptacyjnych oprogramowania itd.). b) certyfikat ISTQB lub równoważny, c) co najmniej roczne doświadczenie w automatyzacji testów,
Architekt rozwiązań ESB, JEE, BPM, mikrousługowych	1	a) ...-letnie doświadczenie (zgodnie z ofertą Wykonawcy) w projektowaniu systemów informatycznych w roli Architekta rozwiązań ESB, JEE, BPM, mikrousługowych przy realizacji zamówień o zakresie polegającym na: wykonaniu analizy, zaprojektowaniu i wytworzeniu oprogramowania systemu informatycznego lub na (ii) rozbudowie systemu informatycznego obejmującej wykonanie analizy i wytworzenie oprogramowania, gdzie system w obu tych przypadkach (i) – (ii) spełniał łącznie następujące wymagania: <ul style="list-style-type: none"> • system został wykonany w technologii wielowarstwowej. • system został wykonany z wykorzystaniem relacyjnej bazy danych. • system wykorzystywany był lub jest przez pracujących równocześnie minimum 300 użytkowników oraz posiadał ponad 3000 użytkowników, lub przy realizacji zamówień świadczonych nieprzerwanie przez okres co najmniej 12 miesięcy w ramach, których świadczone były co najmniej następujące usługi: <ol style="list-style-type: none"> i. obsługa zgłoszeń incydentów od użytkowników systemu, ii. usuwanie wad w utrzymywanym systemie, iii. weryfikacja skuteczności wytworzonych poprawek przed wdrożeniem na środowisko produkcyjne, iv. monitorowanie pracy systemu, v. administracja środowiskami (do poziomu systemu operacyjnego włącznie), na których zainstalowany był utrzymywany system, vi. administracja uprawnieniami w aplikacji, vii. wprowadzanie poprawek i modyfikacji oprogramowania na środowiska zamawiającego, viii. odtwarzanie systemu z kopii bezpieczeństwa zamawiającego, ix. zapewnienie odpowiedniego poziomu świadczenia usług, x. zmiana wersji oprogramowania wspomagającego na środowiskach zamawiającego (np. baza danych, serwer aplikacyjny, system operacyjny), gdzie system spełniał łącznie następujące wymagania: <ul style="list-style-type: none"> • system został wykonany w technologii wielowarstwowej. • system został wykonany z wykorzystaniem relacyjnej bazy danych. • system wykorzystywany był lub jest przez pracujących równocześnie minimum 300 użytkowników oraz posiadał ponad 3000 użytkowników b) co najmniej 3-letnie doświadczenie projektowe (projektant-programista lub programista) w zakresie wdrażania systemów opartych o stos Java EE, c) praktyczną znajomość technologii i rozwiązań Business Process Management (BPM), Enterprise Service Bus (ESB), Enterprise Content Management (ECM).

<p>Architekt rozwiązań GIS</p>	<p>1</p>	<p>a) ...-letnie doświadczenie (zgodnie z ofertą Wykonawcy) w projektowaniu systemów informatycznych GIS w roli Architekta rozwiązań GIS przy realizacji zamówień o zakresie polegającym na: wykonaniu analizy, zaprojektowaniu i wytworzeniu oprogramowania systemu informatycznego lub na (ii) rozbudowie systemu informatycznego obejmującej wykonanie analizy i wytworzenie oprogramowania, gdzie system w obu tych przypadkach (i) – (ii) spełniał łącznie następujące wymagania:</p> <ul style="list-style-type: none"> • system został wykonany w technologii wielowarstwowej. • system został wykonany z wykorzystaniem relacyjnej bazy danych. • system wykorzystywany był lub jest przez pracujących równocześnie minimum 300 użytkowników oraz posiadał ponad 3000 użytkowników, lub przy realizacji zamówień świadczonych nieprzerwanie przez okres co najmniej 12 miesięcy w ramach, których świadczone były co najmniej następujące usługi: <ul style="list-style-type: none"> i. obsługa zgłoszeń incydentów od użytkowników systemu, ii. usuwanie wad w utrzymywanym systemie, iii. weryfikacja skuteczności wytworzonych poprawek przed wdrożeniem na środowisko produkcyjne, iv. monitorowanie pracy systemu, v. administracja środowiskami (do poziomu systemu operacyjnego włącznie), na których zainstalowany był utrzymywany system, vi. administracja uprawnieniami w aplikacji, vii. wprowadzanie poprawek i modyfikacji oprogramowania na środowiska zamawiającego, viii. odtwarzanie systemu z kopii bezpieczeństwa zamawiającego, ix. zapewnienie odpowiedniego poziomu świadczenia usług, x. zmiana wersji oprogramowania wspomagającego na środowiskach zamawiającego (np. baza danych, serwer aplikacyjny, system operacyjny), gdzie system spełniał łącznie następujące wymagania: <ul style="list-style-type: none"> • system został wykonany w technologii wielowarstwowej. • system został wykonany z wykorzystaniem relacyjnej bazy danych. system wykorzystywany był lub jest przez pracujących równocześnie minimum 300 użytkowników oraz posiadał ponad 3000 użytkowników <p>b) znajomość technologii GIS (rozwiązania Open Source) potwierdzona praktycznymi wdrożeniami,</p> <p>c) znajomość rozszerzeń technologii bazodanowej ORACLE oraz PostgreSQL w zakresie GIS (w szczególności wykorzystanie komponentów Spatial oraz PostGIS),</p> <p>d) umiejętność projektowania złożonych systemów GIS (np. kilkuset użytkowników końcowych, rozbudowana struktura przestrzennych baz danych, integracja z zewnętrznymi źródłami zasilania),</p> <p>e) praktyczna wiedzę z zakresu analizy procesów biznesowych – umiejętność modelowanie procesów, danych, oraz przepływów i relacji za pomocą ogólnie uznanych technik i narzędzi do modelowania.</p>
<p>Specjalista ds. szacowania złożoności oprogramowania</p>	<p>1</p>	<p>a) ...-letnie doświadczenie (zgodnie z ofertą Wykonawcy) na stanowisku związanym z wyceną oraz szacowaniem złożoności oprogramowania systemów informatycznych,</p> <p>b) praktyczna umiejętność szacowania złożoności oprogramowania z wykorzystaniem metodologii IFPUG,</p> <p>c) co najmniej 3-letnie doświadczenie projektowe w roli analityka systemu IT,</p> <p>d) praktyczna wiedza z zakresu analizy danych, modelowania baz danych oraz modelowania procesów biznesowych,</p> <p>e) znajomość oprogramowania służącego do szacowania złożoności oprogramowania,</p> <p>f) dobre umiejętności komunikacyjne i interpersonalne.</p>

Programista Camunda	1	<p>a) co najmniej 2-letnie doświadczenie jako Programista Camunda rozwiązań informatycznych przy realizacji zamówień o zakresie polegającym na: wykonaniu analizy, zaprojektowaniu i wytworzeniu oprogramowania systemu informatycznego lub na (ii) rozbudowie systemu informatycznego obejmującej wykonanie analizy i wytworzenie oprogramowania, gdzie system w obu tych przypadkach (i) – (ii) spełniał łącznie następujące wymagania:</p> <ul style="list-style-type: none"> • system został wykonany w technologii wielowarstwowej. • system został wykonany z wykorzystaniem relacyjnej bazy danych. • system wykorzystywany był lub jest przez pracujących równocześnie minimum 300 użytkowników oraz posiadał ponad 3000 użytkowników, <p>lub przy realizacji zamówień świadczonych nieprzerwanie przez okres co najmniej 12 miesięcy w ramach, których świadczone były co najmniej następujące usługi:</p> <ol style="list-style-type: none"> i. obsługa zgłoszeń incydentów od użytkowników systemu, ii. usuwanie wad w utrzymanym systemie, iii. weryfikacja skuteczności wytworzonych poprawek przed wdrożeniem na środowisko produkcyjne, iv. monitorowanie pracy systemu, v. administracja środowiskami (do poziomu systemu operacyjnego włącznie), na których zainstalowany był utrzymywany system, vi. administracja uprawnieniami w aplikacji, vii. wprowadzanie poprawek i modyfikacji oprogramowania na środowiska zamawiającego, viii. odtwarzanie systemu z kopii bezpieczeństwa zamawiającego, ix. zapewnienie odpowiedniego poziomu świadczenia usług, x. zmiana wersji oprogramowania wspomagającego na środowiskach zamawiającego (np. baza danych, serwer aplikacyjny, system operacyjny), gdzie system spełniał łącznie następujące wymagania: <ul style="list-style-type: none"> • system został wykonany w technologii wielowarstwowej. • system został wykonany z wykorzystaniem relacyjnej bazy danych. • system wykorzystywany był lub jest przez pracujących równocześnie minimum 300 użytkowników oraz posiadał ponad 3000 użytkowników
REALIZACJA UMOWY		
Kierownik Projektu	1	<p>a) co najmniej 3-letnie doświadczenie na stanowisku Kierownika Projektu przy realizacji projektu o wartości nie mniejszej niż 5 000 000,00 zł brutto (bez kosztów infrastruktury sprzętowej i licencji), polegającego na wykonaniu analizy, zaprojektowaniu i wytworzeniu oprogramowania systemu informatycznego lub na rozbudowie systemu obejmującego wykonanie analizy i wytworzenie oprogramowania, gdzie system spełniał następujące wymagania:</p> <ul style="list-style-type: none"> • system został wykonany w technologii wielowarstwowej. • system został wykonany z wykorzystaniem relacyjnej bazy danych. • system wykorzystywany był lub jest przez pracujących równocześnie minimum 300 użytkowników oraz posiadał ponad 3000 użytkowników. <p>b) certyfikat Prince 2 Practitioner lub równoważny, c) certyfikat ITIL Foundation lub równoważny, d) wykształcenie wyższe.</p>
Kierownik Projektu	1	<p>a) ...-letnie doświadczenie (zgodnie z ofertą Wykonawcy) na stanowisku Kierownika Projektu przy realizacji zamówień o zakresie polegającym na: wykonaniu analizy, zaprojektowaniu i wytworzeniu oprogramowania systemu informatycznego lub na (ii) rozbudowie systemu informatycznego obejmującej wykonanie analizy i wytworzenie oprogramowania, gdzie system w obu tych przypadkach (i) – (ii) spełniał łącznie następujące wymagania:</p> <ul style="list-style-type: none"> • system został wykonany w technologii wielowarstwowej. • system został wykonany z wykorzystaniem relacyjnej bazy danych. • system wykorzystywany był lub jest przez pracujących równocześnie minimum 300 użytkowników oraz posiadał ponad 3000 użytkowników <p>lub przy realizacji zamówień świadczonych nieprzerwanie przez okres co najmniej 12 miesięcy w ramach, których świadczone były co najmniej następujące usługi:</p>

		<ul style="list-style-type: none"> i. obsługa zgłoszeń incydentów od użytkowników systemu, ii. usuwanie wad w utrzymywanym systemie, iii. weryfikacja skuteczności wytworzonych poprawek przed wdrożeniem na środowisko produkcyjne, iv. monitorowanie pracy systemu, v. administracja środowiskami (do poziomu systemu operacyjnego włącznie), na których zainstalowany był utrzymywany system, vi. administracja uprawnieniami w aplikacji, vii. wprowadzanie poprawek i modyfikacji oprogramowania na środowiska zamawiającego, viii. odtwarzanie systemu z kopii bezpieczeństwa zamawiającego, ix. zapewnienie odpowiedniego poziomu świadczenia usług, x. zmiana wersji oprogramowania wspomagającego na środowiskach zamawiającego (np. baza danych, serwer aplikacyjny, system operacyjny), gdzie system spełniał łącznie następujące wymagania: <ul style="list-style-type: none"> • system został wykonany w technologii wielowarstwowej. • system został wykonany z wykorzystaniem relacyjnej bazy danych. • system wykorzystywany był lub jest przez pracujących równocześnie minimum 300 użytkowników oraz posiadał ponad 3000 użytkowników <ul style="list-style-type: none"> b) certyfikat Prince 2 Practitioner lub równoważny, c) certyfikat ITIL Foundation lub równoważny, d) wykształcenie wyższe.
Pracownik HelpDesk	5	<ul style="list-style-type: none"> a) co najmniej 2-letnie ugruntowane doświadczenie w obsłudze I linii wsparcia gdzie przedmiotowy system wykorzystywany był lub jest przez pracujących równocześnie minimum 300 użytkowników oraz posiadał ponad 3000 użytkowników, b) doświadczenie przy wykorzystaniu systemu obsługi zgłoszeń (na przykład Jira Service Desk), c) dobre umiejętności komunikacyjne i interpersonalne.
SUMA	48	

** Role nie zostały uwzględnione w sumie zespołu ponieważ Zamawiający dopuszcza możliwość współdzielenia ekspertów wskazanych w zakresie USŁUGI UTRZYMANIA ŚRODOWISK wskazanych w tabeli powyżej. W przypadku przekazania odpowiedzialności za USŁUGI UTRZYMANIA ŚRODOWISK innemu wykonawcy lub Zamawiającemu, Wykonawca zobowiązany jest utrzymać dane kompetencje.*

ZAŁĄCZNIK NR 20

Założenia Modyfikacji

Dane dokumentu

Nazwa modyfikacji: [Założenia Modyfikacji (PZM)]	
Autor: Autor dokumentu	Numer wersji: 01.00
Stanowisko:	Data wersji: XXXX-XX-X
Sprawdził: [Osoba weryfikująca]	Data przeglądu: [Data weryfikacji]

Historia wersji (zmian) dokumentu

Nr wersji	Data wersji	Zmiany wprowadził(a)	Opis	Nazwa pliku
[Numer wersji]	[Data wersji]		[Opis zmiany – np. numer UP]	

Spis Treści

1	Tło.....	387
2	Cele.....	387
3	Zakres, wyłączenia i interfejsy.....	387
4	Koncepcja/architektura/założenia technologiczne systemu.....	387
5	Szkic produktów.....	387
6	Ograniczenia.....	387
7	Założenia biznesowe.....	387
8	Zarys uzasadnienia biznesowego (korzyści biznesowych).....	387
9	Wstępne oszacowanie ryzyka.....	387
10	Oczekiwania dotyczące jakości.....	387
11	Kryteria akceptacji.....	387
12	Zarys planu realizacji modyfikacji.....	388
13	Wymagania finansowe / budżetowe.....	388
14	Czas rozpoczęcia.....	388
15	Komentarz dodatkowy.....	388

h

1 Tło

Z czego wynika Modyfikacja jakie są podstawy prawne obszaru który ma obsługiwać.

Wymagania dostarczone przez Zamawiającego.

Uwarunkowania biznesowe, prawne i techniczne.

2 Cele

Główne cele stojące przed Modyfikacją.

Wymierne parametry pozwalające ocenić sukces Modyfikacji na jej zakończenie.

3 Zakres, wyłączenia i interfejsy

Określenie zakresu prac, wykorzystania istniejących komponentów i niezbędnych do zbudowania interfejsów dla innych systemów aplikacyjnych.

4 Koncepcja/architektura/założenia technologiczne systemu

Opis planowanych do wykorzystania technologii (już wykorzystywanych lub nowych). Budowanych i rozbudowywanych komponentów oraz ich wzajemnych relacji.

W przypadku zastosowania nowych rozwiązań lub technologii, dużej komplikacji technicznej rozwiązania możliwe jest wskazanie na zewnętrzny dokument koncepcji architektury rozwiązania.

5 Szkic produktów

Określenie produktów bazowych/aplikacyjnych (implementacja rozwiązań technicznych) oraz biznesowych (komponenty implementujące obsługę procesów biznesowych).

6 Ograniczenia

Ograniczenia organizacyjne i technologiczne mające potencjalny lub rzeczywisty wpływ na realizację Modyfikacji (czas, finanse, infrastruktura, inne projekty, itp.).

7 Założenia biznesowe

Założenia i wymagania biznesowe. W przypadku dużych rozwiązań i modyfikacji możliwe jest załączenie pliku z wymaganiami biznesowymi.

8 Zarys uzasadnienia biznesowego (korzyści biznesowych)

Uzasadnienie biznesowe realizacji rozwiązania. Korzyści finansowe, zwiększenie wydajności, poprawienie ergonomii, itp.

9 Wstępne oszacowanie ryzyka

Zidentyfikowanie ryzyk, prawdopodobieństwo ich wystąpienia, wpływ na osiągnięcie celów Modyfikacji, planowane reakcje na ryzyko.

10 Oczekiwania dotyczące jakości

Oczekiwania dotyczące zapewnienia jakości produktu w trakcie jego realizacji. Sposób zarządzania jakością produktu, zarządzanie jakością kodu.

11 Kryteria akceptacji

Przedstawienie kryteriów akceptacji projektu

12 Zarys planu realizacji modyfikacji

Szkic harmonogramu, kamienie milowe, etapy.

13 Wymagania finansowe / budżetowe

Szacowanie kosztów realizacji Modyfikacji z wyszczególnieniem szacowanej rozbudowy infrastruktury, rozszerzenia ilości produktów licencjonowanych oraz wytworzenie oprogramowania i dokumentacji.

14 Czas rozpoczęcia

Oczekiwany termin rozpoczęcia prac nad Modyfikacją

15 Komentarz dodatkowy

Dodatkowe informacje nie mieszczące się w poprzednich punktach, a mające znaczenie i wpływ na realizację Modyfikacji.

Załącznik nr 21

Klauzule informacyjne w zakresie przetwarzania danych osobowych

Klauzula informacyjna w zakresie przetwarzania danych osobowych¹⁰

W związku z treścią z art. 13 Rozporządzenia Parlamentu Europejskiego i Rady (UE) 2016/679 z dnia 27 kwietnia 2016 r. w sprawie ochrony osób fizycznych w związku z przetwarzaniem danych osobowych i w sprawie swobodnego przepływu takich danych oraz uchylenia dyrektywy 95/46/WE (ogólne rozporządzenie o ochronie danych) (Dz. Urz. UE L 119 z 04.05.2016, str. 1, Dz. Urz. UE L 127 z 23.05.2018, str. 2 oraz Dz. Urz. UE L 74 z 04.03.2021, str. 35), dalej: „RODO”, Zamawiający informuje, że:

1. Administratorem Pani/Pana danych osobowych (dalej: Administrator) pozyskanych w związku z zawarciem umowy jest Agencja Restrukturyzacji i Modernizacji Rolnictwa z siedzibą w Warszawie, Al. Jana Pawła II 70, 00-175 Warszawa. Z Administratorem można kontaktować się poprzez e-mail: info@arimr.gov.pl lub pisemnie na adres korespondencyjny Centrali Agencji Restrukturyzacji i Modernizacji Rolnictwa: ul. Poleczki 33, 02-822 Warszawa.
2. Administrator wyznaczył inspektora ochrony danych, z którym można kontaktować się w sprawach dotyczących przetwarzania danych osobowych oraz korzystania z praw związanych z przetwarzaniem danych, poprzez adres e-mail: iod@arimr.gov.pl lub pisemnie na adres korespondencyjny Administratora, wskazany w pkt 1.
3. Dane osobowe pozyskane przez Administratora przetwarzane będą na podstawie art. 6 ust. 1 lit. b i c RODO w zw. z art. 431 i nast. ustawy z dnia 11 września 2019 r. Prawo zamówień publicznych (Dz. U. z 2021 r. poz. 1129 z późn. zm.), tj. w celu zawarcia oraz wykonania niniejszej umowy.
4. Odbiorcami Pani/Pana danych osobowych mogą być:
 - 1) organy kontrolne,
 - 2) osoby lub podmioty, którym Administrator udzieli informacji publicznej zgodnie z ustawą z dnia 6 września 2001 r. o dostępie do informacji publicznej (Dz. U. z 2020 r. poz. 2176 z późn. zm.),
 - 3) podmioty uprawnione do przetwarzania danych osobowych na podstawie przepisów powszechnie obowiązującego prawa,
 - 4) podmioty przetwarzające w imieniu Administratora na mocy zawartej umowy, m. in. dostawcy IT.
5. Pani/Pana dane osobowe będą przechowywane przez okres obowiązywania umowy, zawartej z Agencją Restrukturyzacji i Modernizacji Rolnictwa. Okres przechowywania danych zostanie każdorazowo przedłużony o okres przedawnienia roszczeń, jeżeli przetwarzanie danych będzie niezbędne do dochodzenia roszczeń lub do obrony przed takimi roszczeniami przez Administratora. Ponadto, okres przechowywania danych zostanie przedłużony o okres 5 lat, na potrzeby archiwizacji.
6. Przysługuje Pani/Panu prawo do dostępu do Pani/Pana danych osobowych, ich sprostowania, usunięcia, prawo żądania ograniczenia przetwarzania Pani/Pana danych osobowych oraz prawo do przenoszenia danych, w przypadkach określonych w RODO.
7. W przypadku uznania, że przetwarzanie danych osobowych narusza przepisy RODO, przysługuje Pani/Panu prawo wniesienia skargi do Prezesa Urzędu Ochrony Danych Osobowych.
8. Podanie przez Panią/Pana danych osobowych jest konieczne w celu określonym w pkt 3 powyżej, dla zawarcia i wykonania umowy, zawartej z Agencją Restrukturyzacji i Modernizacji Rolnictwa, a konsekwencją niepodania Pani/Pana danych osobowych będzie brak możliwości zawarcia umowy.

¹⁰ Klauzula informacyjna w zakresie przetwarzania danych osobowych, która znajdzie zastosowanie w przypadku bezpośredniego pozyskania danych drugiej strony umowy będącej osobą fizyczną.

Oświadczenie o wypełnieniu obowiązków informacyjnych przewidzianych w art. 13 lub art. 14 RODO

..... zwaną dalej „Wykonawcą”, którą reprezentuje:

.....

oświadczam, że wypełniłem obowiązki informacyjne przewidziane w art. 13 lub art. 14 RODO¹¹ wobec osób fizycznych, od których dane osobowe bezpośrednio lub pośrednio pozyskałem w celu zawarcia oraz wykonania Umowy¹².

(podpisy)

.....

.....

¹¹ Rozporządzenie Parlamentu Europejskiego i Rady (UE) 2016/679 z dnia 27 kwietnia 2016 r. w sprawie ochrony osób fizycznych w związku z przetwarzaniem danych osobowych i w sprawie swobodnego przepływu takich danych oraz uchylenia dyrektywy 95/46/WE (ogólne rozporządzenie o ochronie danych) (Dz. Urz. UE L 119 z 04.05.2016, str. 1, Dz. Urz. UE L 127 z 23.05.2018, str. 2 oraz Dz. Urz. UE L 74 z 04.03.2021, str. 35).

¹² W przypadku, gdy Wykonawca nie przekazuje danych osobowych innych niż bezpośrednio jego dotyczących lub zachodzi wyłączenie stosowania obowiązku informacyjnego, stosownie do art. 13 ust. 4 lub art. 14 ust. 5 RODO treści oświadczenia Wykonawca nie składa.

Klauzula informacyjna w zakresie przetwarzania danych osobowych¹³

W związku z treścią z art. 14 Rozporządzenia Parlamentu Europejskiego i Rady (UE) 2016/679 z dnia 27 kwietnia 2016 r. w sprawie ochrony osób fizycznych w związku z przetwarzaniem danych osobowych i w sprawie swobodnego przepływu takich danych oraz uchylenia dyrektywy 95/46/WE (ogólne rozporządzenie o ochronie danych) (Dz. Urz. UE L 119 z 04.05.2016, str. 1, Dz. Urz. UE L 127 z 23.05.2018, str. 2 oraz Dz. Urz. UE L 74 z 04.03.2021, str. 35), dalej: „RODO”, Zamawiający informuje, że:

1. Administratorem Pani/Pana danych osobowych (dalej: Administrator) pozyskanych w związku z zawarciem umowy jest Agencja Restrukturyzacji i Modernizacji Rolnictwa z siedzibą w Warszawie, Al. Jana Pawła II 70, 00-175 Warszawa. Z Administratorem można kontaktować się poprzez e-mail: info@arimr.gov.pl lub pisemnie na adres korespondencyjny Centrali Agencji Restrukturyzacji i Modernizacji Rolnictwa: ul. Poleczki 33, 02-822 Warszawa.
2. Administrator wyznaczył inspektora ochrony danych, z którym można kontaktować się w sprawach dotyczących przetwarzania danych osobowych oraz korzystania z praw związanych z przetwarzaniem danych, poprzez adres e-mail: iod@arimr.gov.pl lub pisemnie na adres korespondencyjny Administratora, wskazany w pkt 1.
3. Dane osobowe pozyskane przez Administratora przetwarzane będą na podstawie art. 6 ust. 1 lit. c RODO w zw. z art. 431 i nast. ustawy z dnia 11 września 2019 r. Prawo zamówień publicznych (Dz. U. z 2021 r. poz. 1129 z późn. zm.) w zw. z art. 98 i nast. ustawy z dnia 23 kwietnia 1964 r. Kodeks cywilny (Dz. U. z 2020 r. poz. 1740 z późn. zm.) oraz w zw. z ustawą z 15 września 2000 r. Kodeks spółek handlowych (Dz. U. z 2020 r. poz. 1526 z późn. zm.), tj. w celu zawarcia oraz wykonania niniejszej umowy.
4. Administrator będzie przetwarzał następujące kategorie Pani/Pana danych: dane identyfikacyjne oraz dane kontaktowe.
5. Odbiorcami Pani/Pana danych osobowych mogą być:
 - 1) organy kontrolne,
 - 2) osoby lub podmioty, którym Administrator udzieli informacji publicznej zgodnie z ustawą z dnia 6 września 2001 r. o dostępie do informacji publicznej (Dz. U. z 2020 r. poz. 2176 z późn. zm.),
 - 3) podmioty uprawnione do przetwarzania danych osobowych na podstawie przepisów powszechnie obowiązującego prawa,
 - 4) podmioty przetwarzające w imieniu Administratora na mocy zawartej umowy, m. in. dostawcy IT.
6. Pani/Pana dane osobowe będą przechowywane przez okres obowiązywania umowy, zawartej z Agencją Restrukturyzacji i Modernizacji Rolnictwa. Okres przechowywania danych zostanie każdorazowo przedłużony o okres przedawnienia roszczeń, jeżeli przetwarzanie danych będzie niezbędne do dochodzenia roszczeń lub do obrony przed takimi roszczeniami przez Administratora. Ponadto, okres przechowywania danych zostanie przedłużony o okres 5 lat, na potrzeby archiwizacji.
7. Przysługuje Pani/Panu prawo do dostępu do Pani/Pana danych osobowych, ich sprostowania, usunięcia oraz prawo żądania ograniczenia przetwarzania Pani/Pana danych osobowych, w przypadkach określonych w RODO.
8. W przypadku uznania, że przetwarzanie danych osobowych narusza przepisy RODO, przysługuje Pani/Panu prawo wniesienia skargi do Prezesa Urzędu Ochrony Danych Osobowych.
9. Pani/Pana dane Administrator uzyskał od*

*należy wskazać źródło pozyskania danych [np. firmę przedsiębiorcy, od którego Administrator pozyskał dane].

¹³ Niniejsza klauzula znajdzie zastosowanie w przypadku pośredniego pozyskania danych: pełnomocników, prokurenta oraz reprezentantów drugiej strony umowy będącej spółką prawa handlowego.

Klauzula informacyjna w zakresie przetwarzania danych osobowych¹⁴

W związku z treścią z art. 13 Rozporządzenia Parlamentu Europejskiego i Rady (UE) 2016/679 z dnia 27 kwietnia 2016 r. w sprawie ochrony osób fizycznych w związku z przetwarzaniem danych osobowych i w sprawie swobodnego przepływu takich danych oraz uchylenia dyrektywy 95/46/WE (ogólne rozporządzenie o ochronie danych) (Dz. Urz. UE L 119 z 04.05.2016, str. 1, Dz. Urz. UE L 127 z 23.05.2018, str. 2 oraz Dz. Urz. UE L 74 z 04.03.2021, str. 35), dalej: „RODO”, Zamawiający informuje, że:

1. Administratorem Pani/Pana danych osobowych (dalej: Administrator) pozyskanych w związku z zawarciem umowy jest Agencja Restrukturyzacji i Modernizacji Rolnictwa z siedzibą w Warszawie, Al. Jana Pawła II 70, 00-175 Warszawa. Z Administratorem można kontaktować się poprzez e-mail: info@arimr.gov.pl lub pisemnie na adres korespondencyjny Centrali Agencji Restrukturyzacji i Modernizacji Rolnictwa: ul. Poleczki 33, 02-822 Warszawa.
2. Administrator wyznaczył inspektora ochrony danych, z którym można kontaktować się w sprawach dotyczących przetwarzania danych osobowych oraz korzystania z praw związanych z przetwarzaniem danych, poprzez adres e-mail: iod@arimr.gov.pl lub pisemnie na adres korespondencyjny Administratora, wskazany w pkt 1.
3. Dane osobowe pozyskane przez Administratora przetwarzane będą na podstawie art. 6 ust. 1 lit. c RODO w zw. z art. 431 i nast. ustawy z dnia 11 września 2019 r. Prawo zamówień publicznych (Dz. U. z 2021 r. poz. 1129 z późn. zm.) w zw. z art. 98 i nast. ustawy z dnia 23 kwietnia 1964 r. Kodeks cywilny (Dz. U. z 2020 r. poz. 1740 z późn. zm.) oraz w zw. z ustawą z 15 września 2000 r. Kodeks spółek handlowych (Dz. U. z 2020 r. poz. 1526 z późn. zm.), tj. w celu zawarcia oraz wykonania niniejszej umowy.
4. Odbiorcami Pani/Pana danych osobowych mogą być:
 - 1) organy kontrolne,
 - 2) osoby lub podmioty, którym Administrator udzielił informacji publicznej zgodnie z ustawą z dnia 6 września 2001 r. o dostępie do informacji publicznej (Dz. U. z 2020 r. poz. 2176 z późn. zm.),
 - 3) podmioty uprawnione do przetwarzania danych osobowych na podstawie przepisów powszechnie obowiązującego prawa,
 - 4) podmioty przetwarzające w imieniu Administratora na mocy zawartej umowy, m. in. dostawcy IT.
5. Pani/Pana dane osobowe będą przechowywane przez okres obowiązywania umowy, zawartej z Agencją Restrukturyzacji i Modernizacji Rolnictwa. Okres przechowywania danych zostanie każdorazowo przedłużony o okres przedawnienia roszczeń, jeżeli przetwarzanie danych będzie niezbędne do dochodzenia roszczeń lub do obrony przed takimi roszczeniami przez Administratora. Ponadto, okres przechowywania danych zostanie przedłużony o okres 5 lat, na potrzeby archiwizacji.
6. Przysługuje Pani/Panu prawo do dostępu do Pani/Pana danych osobowych, ich sprostowania, usunięcia oraz prawo żądania ograniczenia przetwarzania Pani/Pana danych osobowych, w przypadkach określonych w RODO.
7. W przypadku uznania, że przetwarzanie danych osobowych narusza przepisy RODO, przysługuje Pani/Panu prawo wniesienia skargi do Prezesa Urzędu Ochrony Danych Osobowych.
8. Podanie przez Panią/Pana danych osobowych jest konieczne w celu określonym w pkt 3 powyżej, dla zawarcia i wykonania umowy, zawartej z Agencją Restrukturyzacji i Modernizacji Rolnictwa, a konsekwencją niepodania Pani/Pana danych osobowych będzie brak możliwości zawarcia umowy.

¹⁴ Niniejsza klauzula znajdzie zastosowanie w przypadku bezpośredniego pozyskania danych: pełnomocnika, prokurenta oraz reprezentantów drugiej strony umowy będącej spółką prawa handlowego.

Klauzula informacyjna w zakresie przetwarzania danych osobowych¹⁵

W związku z treścią z art. 14 Rozporządzenia Parlamentu Europejskiego i Rady (UE) 2016/679 z dnia 27 kwietnia 2016 r. w sprawie ochrony osób fizycznych w związku z przetwarzaniem danych osobowych i w sprawie swobodnego przepływu takich danych oraz uchylenia dyrektywy 95/46/WE (ogólne rozporządzenie o ochronie danych) (Dz. Urz. UE L 119 z 04.05.2016, str. 1, Dz. Urz. UE L 127 z 23.05.2018, str. 2 oraz Dz. Urz. UE L 74 z 04.03.2021, str. 35), dalej: „RODO”, Zamawiający informuje, że:

1. Administratorem Pani/Pana danych osobowych (dalej: Administrator) pozyskanych w związku z zawarciem umowy jest Agencja Restrukturyzacji i Modernizacji Rolnictwa z siedzibą w Warszawie, Al. Jana Pawła II 70, 00-175 Warszawa. Z Administratorem można kontaktować się poprzez e-mail: info@arimr.gov.pl lub pisemnie na adres korespondencyjny Centrali Agencji Restrukturyzacji i Modernizacji Rolnictwa: ul. Poleczki 33, 02-822 Warszawa.
2. Administrator wyznaczył inspektora ochrony danych, z którym można kontaktować się w sprawach dotyczących przetwarzania danych osobowych oraz korzystania z praw związanych z przetwarzaniem danych, poprzez adres e-mail: iod@arimr.gov.pl lub pisemnie na adres korespondencyjny Administratora, wskazany w pkt 1.
3. Dane osobowe pozyskane przez Administratora przetwarzane będą na podstawie art. 6 ust. 1 lit. c RODO w zw. z art. 431 i nast. ustawy z dnia 11 września 2019 r. Prawo zamówień publicznych (Dz. U. z 2021 r. poz. 1129 z późn. zm.), tj. w celu zawarcia oraz wykonania niniejszej umowy.
4. Administrator będzie przetwarzał następujące kategorie Pani/Pana danych: dane identyfikacyjne, dane kontaktowe oraz dane związane z zatrudnieniem.
5. Odbiorcami Pani/Pana danych osobowych mogą być:
 - 1) organy kontrolne,
 - 2) osoby lub podmioty, którym Administrator udzielił informacji publicznej zgodnie z ustawą z dnia 6 września 2001 r. o dostępie do informacji publicznej (Dz. U. z 2020 r. poz. 2176 z późn. zm.),
 - 3) podmioty uprawnione do przetwarzania danych osobowych na podstawie przepisów powszechnie obowiązującego prawa,
 - 4) podmioty przetwarzające w imieniu Administratora na mocy zawartej umowy, m. in. dostawcy IT.
6. Pani/Pana dane osobowe będą przechowywane przez okres obowiązywania umowy, zawartej z Agencją Restrukturyzacji i Modernizacji Rolnictwa. Okres przechowywania danych zostanie każdorazowo przedłużony o okres przedawnienia roszczeń, jeżeli przetwarzanie danych będzie niezbędne do dochodzenia roszczeń lub do obrony przed takimi roszczeniami przez Administratora. Ponadto, okres przechowywania danych zostanie przedłużony o okres 5 lat, na potrzeby archiwizacji.
7. Przysługuje Pani/Panu prawo do dostępu do Pani/Pana danych osobowych, ich sprostowania, usunięcia oraz prawo żądania ograniczenia przetwarzania Pani/Pana danych osobowych, w przypadkach określonych w RODO.
8. W przypadku uznania, że przetwarzanie danych osobowych narusza przepisy RODO, przysługuje Pani/Panu prawo wniesienia skargi do Prezesa Urzędu Ochrony Danych Osobowych.
9. Pani/Pana dane Administrator uzyskał od.....*

*należy wskazać źródło pozyskania danych [np. firmę przedsiębiorcy, od którego Administrator pozyskał dane].

¹⁵ Niniejsza klauzula dotyczy osób, których dane Administrator pozyskuje w sposób pośredni, w szczególności podwykonawców oraz osób wyznaczonych do kontaktów roboczych oraz odpowiedzialnych za koordynację i realizację umowy.