

Jednostka projektowa:	Biuro Obsługi Inwestycji Paweł Majkowski ul. Licznerskiego 8/14, 85-796 Bydgoszcz NIP 554-28-37-990, tel. 503-177-282, e-mail: pawelm.majkowski@gmail.com
-----------------------	--

UKŁAD MIASIA
Bydgoszcz
Urząd Administracji Budowlanej

PROJEKT BUDOWLANY

mgr inż. Paweł Majkowski
Uprawnienia budowlane do projektowania
bez ograniczeń w specjalności
konstrukcyjno-budowlanej
Nr ewid. KUP/0006/PBKb/16

Temat:	Rozbiórka budynku oficyny mieszkalnej oraz pomieszczenia gospodarczego przy ul. Dworcowej 35 w Bydgoszczy
Adres inwestycji:	Bydgoszcz, ul. Dworcowa 35, działka nr 119/2 oraz 119/4 obręb 128
Inwestor:	ADMINISTRACJA DOMÓW MIEJSKICH „ADM” Sp z o.o. Ul. Śniadeckich 1, 85-011 Bydgoszcz

Autor	mgr inż. Paweł Majkowski uprawnienia do projektowania bez ograniczeń w specjalności konstrukcyjno - budowlanej nr KUP/0006/PBKb/16	mgr inż. Paweł Majkowski Upewnienia budowlane do projektowania bez ograniczeń w specjalności konstrukcyjno-budowlanej Nr ewid. KUP/0006/PBKb/16
Data	27 Czerwiec 2019 r.	

**Kategoria obiektu
budowlanego: VIII**

Zawartość opracowania

Zawartość opracowania	2
Uprawnienia projektanta	3
Zaświadczenie z izby	5
Oświadczenie	6
1. Przedmiot opracowania.....	7
2. Określenie celu i zakresu opracowania	7
3. Usytuowanie i charakterystyka obiektu podlegającego rozbiórce	8
3.1. Usytuowanie, przeznaczenie i program użytkowy obiektu	8
3.1.1 Obszar oddziaływania, wpływ rozbiórki na stan tech. oraz użytk. obiektów sąsiednich..	8
3.2. Konstrukcja i parametry techniczne obiektu	9
3.3. Ocena stanu technicznego obiektu	10
3.4. Ochrona konserwatorska.....	11
3.5. Wnioski.....	11
3.6. Dokumentacja fotograficzna	12
4. Zakres i sposób prowadzenia prac rozbiórkowych	15
4.9. Uporządkowanie terenu rozbiórki	21
4.10. Zagospodarowanie materiałów z rozbiórki	21
4.11. Oddziaływanie na środowisko.....	22
5. Sposób zapewnienia bezpieczeństwa ludzi i mienia	22
6. Warunki ppoż.	24
7. Informacja BiOZ	24
8. Część rysunkowa.....	27

UPRAWNIENIA PROJEKTANTA

Urząd Miasta
Bydgoszcz
Wydział Administracji Budowlanej

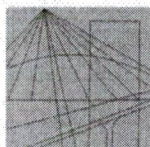

KUJAWSKO
POMORSKA
OKRĘGOWA
IZBA
INŻYNIERÓW
BUDOWNICTWA

OKRĘGOWA KOMISJA KWALIFIKACYJNA

Sygn. akt: KUPOIIB/KK-0054-0011/16

Bydgoszcz, dnia 15 czerwca 2016 r.

DECYZJA

Na podstawie art. 24 ust. 1 pkt 2 ustawy z dnia 15 grudnia 2000 r. o samorządach zawodowych architektów oraz inżynierów budownictwa (Dz. U. z 2014 r., poz. 1946), art. 12 ust. 1 pkt 1, ust. 2, ust. 3 i ust. 4c pkt 1, art. 13 ust. 1, ust. 2 i ust. 4, art. 14 ust. 1 pkt 2 i ust. 3 pkt 1 ustawy z dnia 7 lipca 1994 r. - Prawo budowlane (Dz. U. z 2013 r., poz. 1409 z późn. zm.) oraz § 10 i § 12 ust. 1 rozporządzenia Ministra Infrastruktury i Rozwoju z dnia 11 września 2014 r. w sprawie samodzielnych funkcji technicznych w budownictwie (Dz. U. z 2014 r., poz. 1278) w związku z art. 104 Kodeksu postępowania administracyjnego (Dz. U. z 2013 r., poz. 267), po ustaleniu, że zostały spełnione warunki w zakresie przygotowania zawodowego oraz po złożeniu egzaminu na uprawnienia budowlane z wynikiem pozytywnym,

Pan Paweł Krzysztof Majkowski
magister inżynier o kierunku budownictwo
ur. dnia 09 kwietnia 1987 r. w Starogardzie Gdańskim

otrzymuje

UPRAWNIENIA BUDOWLANE

numer ewidencyjny KUP/0006/PBKb/16

do projektowania bez ograniczeń
w specjalności konstrukcyjno - budowlanej

UZASADNIENIE

W związku z uwzględnieniem w całości żądania strony, na podstawie art. 107 § 4 Kodeksu postępowania administracyjnego (Dz. U. z 2013 r., poz. 267) odstępuje się od uzasadnienia decyzji. Zakres nadanych uprawnień budowlanych wskazano na odwrocie decyzji.

Pouczenie

1. Zgodnie z art. 12 ust. 7 ww. ustawy Prawo budowlane - podstawę do wykonywania samodzielnych funkcji technicznych w budownictwie stanowi wpis do centralnego rejestru Głównego Inspektora Nadzoru Budowlanego oraz wpis na listę członków właściwej izby samorządu zawodowego.
2. Od niniejszej decyzji służy odwołanie do Krajowej Komisji Kwalifikacyjnej Polskiej Izby Inżynierów Budownictwa w Warszawie, za pośrednictwem Kujawsko-Pomorskiej Okręgowej Izby Inżynierów Budownictwa w Bydgoszczy w terminie 14 dni od daty jej doręczenia.

Skład Orzekający
Okręgowej Komisji Kwalifikacyjnej

mgr inż. Jacek Kołodziej

inż. Wojciech Klatecki

inż. Paweł Gonczewicz

Otrzymują:

1. Pan Paweł Krzysztof Majkowski
ul. Licznerskiego 8/14
85-796 Bydgoszcz
2. Okręgowa Rada Izby
3. Główny Inspektor
Nadzoru Budowlanego
4. a/a

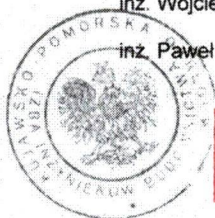

Za zgodność
z oryginałem

17.06.16
[Signature]

Szczegółowy zakres uprawnień budowlanych

Na podstawie art. 12 ust. 1 pkt 1 i art. 13 ust. 4 ustawy Prawo budowlane w związku z § 10 i § 12 ust. 1 rozporządzenia Ministra Infrastruktury i Rozwoju z dnia 11 września 2014 r. w sprawie samodzielnych funkcji technicznych w budownictwie, Pan **Paweł Krzysztof Majkowski** jest upoważniony w specjalności **konstrukcyjno - budowlanej** do:

- projektowania, sprawdzania projektów architektoniczno - budowlanych i sprawowania nadzoru autorskiego,
 - sprawowania kontroli technicznej utrzymania obiektów budowlanych,
 - projektowania konstrukcji obiektu,
 - sporządzania projektu zagospodarowania działki lub terenu, w zakresie specjalności konstrukcyjno - budowlanej,
- bez ograniczeń.**

Skład Orzekający Okręgowej Komisji Kwalifikacyjnej

mgr inż. Jacek Kołodziej

inż. Wojciech Klatecki

inż. Paweł Gonczewicz



Za zgodność
z oryginałem

27.06.18

ZAŚWIADCZENIE Z IZBY

UKŁAD WIAZANIA
Bydgoszcz
Wydział Administracyjny Budownictwa

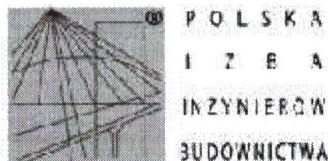

Zaświadczenie
o numerze weryfikacyjnym:
KUP-GZS-DRA-WCQ *

Pan Paweł Majkowski o numerze ewidencyjnym KUP/BO/0083/16
adres zamieszkania ul. Licznarskiego 8/14, 85-796 Bydgoszcz
jest członkiem Kujawsko-Pomorskiej Okręgowej Izby Inżynierów Budownictwa i posiada
wymagane ubezpieczenie od odpowiedzialności cywilnej.
Niniejsze zaświadczenie jest ważne do dnia 2020-05-31.

Zaświadczenie zostało wygenerowane elektronicznie i opatrzone bezpiecznym podpisem elektronicznym
weryfikowanym przy pomocy ważnego kwalifikowanego certyfikatu w dniu 2019-05-07 roku przez:

Renata Staszak, Przewodniczący Rady Kujawsko-Pomorskiej Okręgowej Izby Inżynierów Budownictwa.

(Zgodnie art. 3 ust 2 ustawy z dnia 18 września 2001 r. o podpisie elektronicznym (Dz. U. 2001 Nr 130 poz. 1430) dane w postaci elektronicznej opatrzone bezpiecznym podpisem elektronicznym weryfikowanym przy pomocy ważnego kwalifikowanego certyfikatu są równoważne pod względem skutków prawnych dokumentom opatrzonym podpisami własnoręcznymi.)

Za zgodność
z oryginałem

27.06.19
[signature]

* Weryfikację poprawności danych w niniejszym zaświadczeniu można sprawdzić za pomocą numeru weryfikacyjnego zaświadczenia na stronie Polskiej Izby Inżynierów Budownictwa www.piiib.org.pl lub kontaktując się z biurem właściwej Okręgowej Izby Inżynierów Budownictwa.

Proszę nie podpisywać

mgr inż. Paweł Majkowski
Uprawnienia budowlane do projektowania
bez ograniczeń w dziedzinie
konstrukcji i budowlanej
Nr ewid. KUP/0006/PBKb/16

Rozbiórka budynku oficyny mieszkalnej oraz pomieszczenia gospodarczego przy ul. Dworcowej 35 w Bydgoszczy

OŚWIADCZENIE

Projektant oświadcza, że niniejszy projekt został sporządzony zgodnie z obowiązującymi przepisami oraz zasadami wiedzy technicznej.

Zespół projektowy	Imię i Nazwisko	nr uprawnień	specjalność	Podpis data
Projektant	mgr inż. Paweł Majkowski	KUP/0006/PBKb/16	Konstrukcyjna bez ograniczeń	mgr inż. Paweł Majkowski Uprawnienia budowlane do projektowania bez ograniczeń w dziedzinie konstrukcji i budowlanej Nr ewid. KUP/0006/PBKb/16 27.06.19

Bydgoszcz, 27 Czerwiec 2019

1. Przedmiot opracowania

Przedmiotem opracowania jest rozbiórka budynku oficyny mieszkalnej oraz pomieszczenia gospodarczego przy ul. Dworcowej 35 w Bydgoszczy.

UKŁAD WYKONANO
Bydgoszcz
Wydział Administracji Rodowodu

mgr inż. Paweł Majkowski
Uprawnienia budowlane do projektowania
bez ograniczeń w specjalności
konstrukcyjnej - budowlanej
Nr ewid. KUP/0006/PBK5/16

Podstawa opracowania

- Zlecenie Zamawiającego
- Inwentaryzacja własna obiektu wykonana zgodnie z wytycznymi normy PN-ISO 9836:1997 sporządzona w dniu 23.06.2019 r.,
- Dokumentacja fotograficzna obiektu sporządzona w dniu 23.06.2019 r.,
- Ustawa Prawo budowlane z dnia 7 lipca 1994 r. (Dz. U. z 2003 r. Nr 207, poz. 2016 z późniejszymi zmianami);
- Rozporządzenie Ministra Infrastruktury z dnia 6 lutego 2003 r. w sprawie bezpieczeństwa i higieny pracy podczas wykonywania robót budowlanych (Dz. U. z 2003 r. nr 47, poz. 401).
- Rozporządzenie Ministra Pracy i Polityki Socjalnej z dnia 26 września 1997 r. w sprawie ogólnych przepisów bezpieczeństwa i higieny pracy (Dz.U. 2003 nr 169 poz. 1650).
- Rozporządzenie Ministra Środowiska z dnia 27 września 2001 r. w sprawie katalogu odpadów (Dz. U. nr 112, poz. 1206).
- Rozporządzenie Ministra Środowiska z dnia 13 maja 2004 r. w sprawie warunków, w których uznaje się, że odpady nie są niebezpieczne (Dz. U. z 2004 r., nr 128, poz. 1347).
- Ustawa z dnia 27 kwietnia 2001 r. o odpadach (Dz. U. z 2001 r., nr 62, poz. 628),

2. Określenie celu i zakresu opracowania

Celem niniejszego opracowania jest wykonanie projektu robót rozbiórkowych budynku oficyny mieszkalnej oraz pomieszczenia gospodarczego przy ul. Dworcowej 35 w Bydgoszczy.

mgr inż. Paweł Majkowski
Uprawnienia budowlane do projektowania
bez ograniczeń w specjalności
konstrukcyjnej - budowlanej
Nr ewid. KUP/0006/PBK5/16

Zakres opracowania obejmuje:

-projekt rozbiórki budynku oficyny mieszkalnej oraz pomieszczenia gospodarczego przy ul. Dworcowej 35 w Bydgoszczy.

mgr inż. Paweł Majkowski
Uprawnienia budowlane do projektowania
bez ograniczeń w specjalności
konstrukcyjnej - budowlanej
Nr ewid. KUP/0006/PBK5/16

3. *Usytuowanie i charakterystyka obiektu podlegającego rozbiórce*

3.1. *Usytuowanie, przeznaczenie i program użytkowy obiektu*

Budynek oficyny, zlokalizowany w podwórzu nieruchomości pod adresem Dworcowa 35, dwukondygnacyjny. Budynek sąsiadujący z kamienicą frontową pod adresem Dworcowa 35 oraz zabudowaniami o charakterze handlowym na nieruchomości sąsiedniej (działka nr 118/1). W trakcie wizji lokalnej stwierdzono występowanie częściowego podpiwniczenia obiektu przewidzianego do rozbiórki – podpiwniczenie występuje pod klatką schodową zlokalizowaną w centralnej części budynku do głębokości ok 2,0 m.

Budynek pełniący w przeszłości funkcję mieszkalną – w obiekcie wydzielono 4 mieszkania z niezależnymi wejściami z klatki schodowej zlokalizowanej w środku budynku, do budynku przylega pomieszczenie gospodarcze również przewidziane do rozbiórki w ramach niniejszej inwestycji. Budynek oficyny obecnie opuszczony, w znacznej mierze zdegradowany na skutek zaprzestania użytkowania obiektu oraz pożaru.

Otoczający budynek teren działki częściowo utwardzony. Teren działki ogrodzony – w części zlokalizowano ogrodzenie, pozostałe granice nieruchomości wyznaczone przez istniejące obiekty.

W trakcie wizji lokalnej stwierdzono występowanie częściowego podpiwniczenia budynku, jednak z uwagi na znaczny wiek budynku, brak dostępnej dokumentacji budowlanej archiwalnej oraz nieznany przebieg remontów i zmian aranżacji obiektu prowadząc roboty budowlane związane z jego rozbiórką należy mieć na uwadze możliwość odkrycia podpiwniczenia większej części lub całości budynku. Mając powyższe na uwadze, nie należy zarówno obciążać posadzki parteru ciężkimi sprzętami, składowaniem materiałów z rozbiórki itd., jak i zaleca się zachować odpowiednią bezpieczną odległość ciężkich sprzętów od ścian budynku uwzględniając możliwość jego podpiwniczenia (tj. jak dla wykopów otwartych przy zastanej głębokości podpiwniczenia – ewentualne ściany piwnic grożą utratą stateczności w skutek obciążenia naziemu ciężarem sprzętu używanego do robót rozbiórkowych i w efekcie niekontrolowanym zawaleniem).

3.1. 1 *Obszar oddziaływania, wpływ rozbiórki na stan techniczny oraz użytkowanie obiektów sąsiednich*

Obszar oddziaływania planowanej rozbiórki stanowią działki nr 119/2, 119/3, 119/4, 118/1 oraz 117/4 (obręb 128, m. Bydgoszcz).

W najbliższym otoczeniu budynków znajdują się:

- kamienica frontowa pod adresem Dworcowa 35 – obiekt sąsiadujący z budynkiem przewidzianym do rozbiórki – na podstawie przeprowadzonej odkrywki stwierdzono, że budynek przewidziany do rozbiórki w miejscu połączenia obiektów nie posiada własnej ściany – budynek dołączono do ściany kamienicy frontowej. Prowadząc roboty rozbiórkowe nie można dopuścić do jakiegokolwiek ingerencji w

...cowa 35. Przed
...mienicy frontowej
...tracji: zwiędnięć

- Nie projektuje się rozbiórki fundamentów budynku, w trakcie wizji lokalnej stwierdzono występowanie częściowego podpiwniczenia obiektu przewidzianego do rozbiórki. Po uporządkowaniu wnętrza budynku, przed przystąpieniem do wykonania robót rozbiórkowych należy upewnić się, że rozmiar podpiwniczenia nie jest większy niż zakłada dokumentacja projektowa.

W trakcie oględzin wizualnych oraz sprawdzeń wymiarowych, stwierdzono, że budynek przewidziany do rozbiórki oraz zabudowania otaczające posiadają niezależne ściany nośne. Przyjęte założenie potwierdzić przed przystąpieniem do robót rozbiórkowych wykonując stosowne odkrywki – w przypadku wystąpienia rozbieżności zawiadomić autora opracowania celem uzgodnienia sposobu i zakresu robót rozbiórkowych i/lub zabezpieczających.

3.2. Konstrukcja i parametry techniczne obiektu

Budynek oficyny mieszkalnej – zadaszenie budynku kryte papą, więźba dachowa drewniana. Ściany murowane , malowane lub wykończone płytkami. Elewacja wykończona tynkiem, schody wewnętrzne drewniane.

Budynek

Pomieszczenie gospodarcze – dach kryty papą, więźba dachowa drewniana, ściany murowane.

mgr inż. Paweł Majkowski
Urządzenia budowlane i elektryczne
bez ograniczeń
konstrukcyjne i budowlane
Nr ewid. KUR/0001/PK/05

Strona | 9

Budynek wyposażony w instalację elektryczną, gazową.

Dane liczbowe:	- powierzchnia użytkowa:	101,98 [m ²]
	- powierzchnia zabudowy:	217,25 [m ²]
	- kubatura:	ca. 508,00 [m ³]

3.3. Ocena stanu technicznego obiektu

Dla celu oceny stanu technicznego obiektów lub ich elementów wprowadza się pięciostopniową skalę zgodnie z poniższą tabelą:

Stan techniczny	Stopień zużycia [%]	opis
Dobry	Od 0% do 15%	Stan techniczny obiektu lub elementu nie budzi zastrzeżeń.
Zadawalający	Od 16% do 30%	Obiekt lub element utrzymany należyście, wymagane niewielkie prace konserwacyjne, bieżące naprawy lub drobne prace remontowe.
Średni	Od 31% do 50%	Obiekt lub element noszący normalne ślady zużycia, wymagające podjęcia prac remontowych lub serwisowych.
Zły	Od 51% do 70%	Obiekt lub element znacznie zużyty, uszkodzenia, ubytki i wady wymagają podjęcia kompleksowych robót remontowych/naprawczych celem poprawy stanu technicznego.
Awaryjny	Od 71% do 100%	Obiekt lub element po awarii konstrukcji lub w stanie zagrażającym bezpieczeństwu konstrukcji, wymagane podjęcie działań zabezpieczających lub gruntownych prac naprawczych.

Budynek oficyny mieszkalnej, w przeszłości pełniący funkcję mieszkaniową – w budynku znajdowały się cztery niezależne mieszkania, obecnie nieużytkowany-opuszczony.

Dach budynku kryty papą, z kompletnymi obróbkami blacharskimi – brak widocznych istotnych uszkodzeń lub ubytków poszycia dachowego.

Elewacja budynku w znacznym stopniu zdegradowana, występujące liczne ubytki tynku oraz widoczne zarysowania i spękania obiektu.

Wnętrze budynku w szczególności 1 piętro nie zdatne do dalszego użytkowania w skutek pożaru – widoczne naruszenie elementów nośnych budynku – więźby dachowej oraz ścian, a także znaczna degradacja elementów wykończenia wnętrz takich jak sufity podwieszane (w większości naderwane, grożące upadkiem), elementy wyposażenia, schody (w szczególności do piwnicy) itd.

W piwnicy oraz w poziomie parteru widoczne zawilgocenia ścian, mogące świadczyć o braku lub degradacji izolacji przeciwwilgociowej fundamentów.

Ogólny stan obiektu ocenia się jako awaryjny – mogący stwarzać zagrożenie dla osób przebywających wewnątrz obiektu, będący w szczególności skutkiem pożaru obiektu a także znacznego wieku i wyeksploatowania budynku.

W trakcie prowadzenia robót rozbiórkowych należy zachować szczególną ostrożność, mając na uwadze możliwość występowania elementów w stanie technicznym awaryjnym.

3.4. Ochrona konserwatorska

Przedmiotowy obiekt przewidziany do rozbiórki nie widnieje w gminnej ewidencji zabytków ani w rejestrze zabytków, jednakże zgodnie z Uchwałą nr XII/185/15 Rady Miasta Bydgoszczy z dnia 27 maja 2015 roku w sprawie miejscowego planu zagospodarowania przestrzennego „Śródmieście – Dworcowa – Zduny”, obszar w którym zlokalizowano obiekt położony jest w granicy strefy „B” ochrony konserwatorskiej oraz w strefie „W” ochrony archeologicznej obejmującej cały obszar planu. W związku z powyższym, roboty rozbiórkowe należy prowadzić ściśle w oparciu o zapisy zawarte w ww. planie miejscowym oraz w oparciu o uzgodnienia z właściwymi konserwatorami zabytków.

Ponadto, kamienica frontowa pod adresem Dworcowa 35 sąsiadująca z budynkiem przewidzianym do rozbiórki wpisana jest do gminnej ewidencji zabytków - zabrania się w trakcie prowadzenia robót rozbiórkowych jakiegokolwiek ingerencji/naruszenia architektury oraz konstrukcji przedmiotowego obiektu. Po zakończeniu robót rozbiórkowych uzupełnić wykończenie ściany kamienicy w miejscu rozebranego budynku w technologii lekkiej-mokrej w kolorystyce i grubości wykończenia analogicznej do pozostałych elementów.

Wszelkie przedmioty, fragmenty budynków oraz inne znaleziska archeologiczne odkryte w trakcie prowadzenia robót rozbiórkowych należy niezwłocznie zgłosić właściwemu konserwatorowi zabytków, przerywając prowadzone roboty w trybie przewidzianym w Prawie Budowlanym.

3.5. Wnioski

Roboty rozbiórkowe należy prowadzić przy zachowaniu szczególnej ostrożności należycie zabezpieczając wszelkie mogące ulec zniszczeniu elementy otaczającego zagospodarowania terenu – w szczególności otaczające budynki, w sposób nie rozprzestrzeniający nadmiernego uciążliwego hałasu ani zapylenia, mając na uwadze mogące występować elementy budynku grożące awarią w trakcie robót rozbiórkowych.

3.6. Dokumentacja fotograficzna



fot. nr 1 Widok ogólny budynku oficyny mieszkalnej przewidzianej do rozbiórki – widoczne uszkodzenia elewacji frontowej.



fot. nr 2 Widok ogólny pomieszczenia gospodarczego przewidzianego do rozbiórki.

Cielinski
mgr inż. Paweł Majkowski
Uprawnienia budowlane do projektowania
bez ograniczeń w dziedzinie
konstrukcji i budowlanej
Nr ewid. KUP/0300/PEKb/16



URZĄD MIAST
Bydgoszczy
Wydział Administracji i Gospodarki

fot. nr 3 Wnętrze budynku oficyny mieszkalnej – spalone wnętrze mieszkania na 1 piętrze.

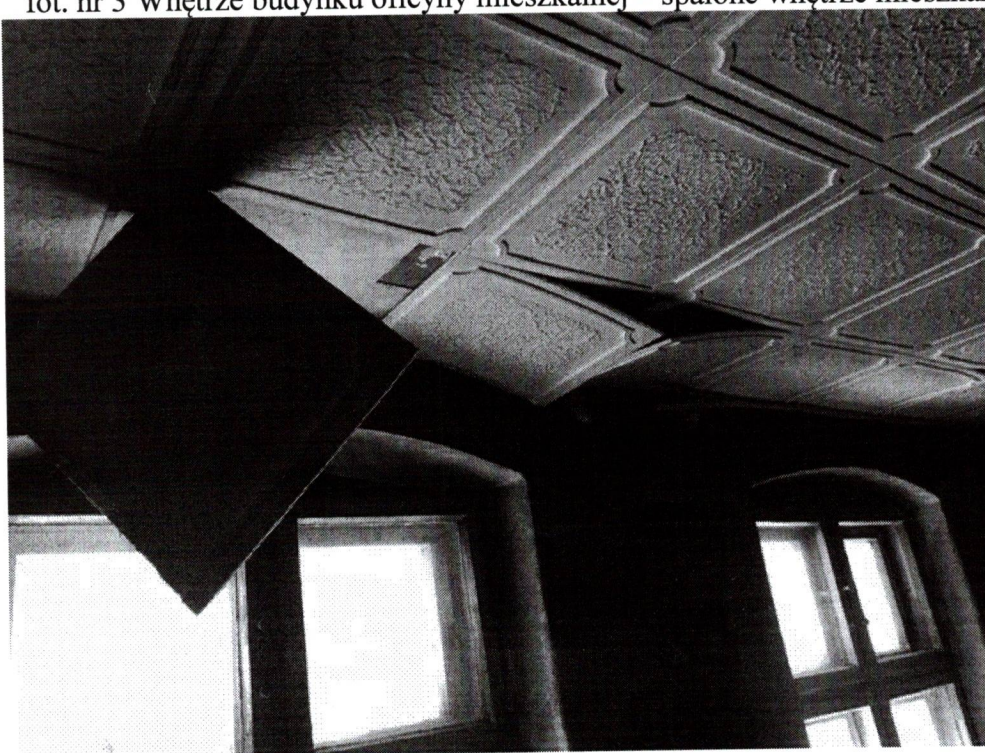

fot. nr 4 Wnętrze budynku oficyny mieszkalnej – uszkodzony sufit podwieszany, nadpalone ściany wewnątrz budynku.



fot. nr 5 Wnętrze budynku oficyny mieszkalnej – klatka schodowa budynku – uszkodzone okładziny ścienne, naruszone wskutek pożaru elementy nośne budynku.



fot. nr 6 Wnętrze budynku oficyny mieszkalnej – piwnica – znaczne zużycie tego obszaru obiektu, występujące zawilgocenia oraz uszkodzenia elementów nośnych stropu piwnicy.

4. Zakres i sposób prowadzenia prac rozbiórkowych

Projektuje się ostrożną rozbiórkę budynków sposobem ręcznym lub z użyciem elektronarzędzi ręcznych. W trakcie prowadzenia robót rozbiórkowych należy stosować zasadę usuwania elementów budynku w kolejności odwrotnej do ich wznoszenia, tj. stopniowego odciążania elementów konstrukcyjnych. Wszelkie elementy odpowiadające za stateczność obiektu należy demontować jako ostatnie. Zabrania się prowadzenia robót rozbiórkowych w sposób zagrażający bezpieczeństwu uczestników procesu rozbiórki, osób postronnych i mienia tj. m in. poprzez przewracanie budynku, poprzez podcinanie ścian lub podkopywanie fundamentów, z użyciem ciężkich maszyn wyburzeniowych, materiałów wybuchowych itd.

W zakresie całego zadania objętego niniejszym projektem, zabrania się obciążania stropów oraz dachów budynku składowaniem materiałów z rozbiórki, ustawianiem sprzętu budowlanego, rusztowań itd. a także opierania o ściany budynku ww. elementów.

Projektuje się następujący zakres i kolejność wykonywania robót rozbiórkowych:

- roboty przygotowawcze,
- rozbiórka urządzeń i instalacji,
- rozbiórka okien i drzwi,
- rozbiórka pokrycia dachu wraz z wieżbą dachową oraz kominów,
- rozbiórka ścian wewnętrznych, zewnętrznych wraz z kominami murowanymi – poziom poddasza,
- rozbiórka stropu 1 piętra,
- rozbiórka ścian wewnętrznych, zewnętrznych wraz z kominami murowanymi – poziom 1 piętra,
- rozbiórka stropu parteru,
- rozbiórka ścian wewnętrznych, zewnętrznych wraz z kominami murowanymi – poziom parteru,
- zasypanie piwnicy obiektu,
- rozbiórka stropu piwnicy, posadzek parteru, niwelacja terenu
- uporządkowanie terenu rozbiórki.

Przed przystąpieniem do rozbiórki poszczególnych elementów konstrukcji należy usunąć warstwy wykończeniowe zewnętrzne oraz wewnętrzne tj. tynki, okładziny, wykładziny, ceramikę, warstwy dociepleniowe itd.

4.1 Roboty przygotowawcze

Projektuje się następującą kolejność robót przygotowawczych na całym terenie inwestycji:

- szczelne wyгородzenie i należyte oznakowanie terenu rozbiórki,

- wyznaczenie miejsca na zaplecze socjalno - biurowe placu rozbiórki,
- ustawienie toalet przenośnych,
- zabezpieczenie przed uszkodzeniem wszystkich elementów zagospodarowania terenu oraz sąsiednich obiektów w szczególności budynku kamienicy frontowej pod adresem Dworcowa 35 oraz zabudowań handlowych na terenie nieruchomości sąsiedniej działka 118/1,
- szczegółowa oględziny i zabezpieczenie (podparcie/podstemplowanie) przed niekontrolowanym zawaleniem ścian, stropów oraz dachu budynku przewidzianego do rozbiórki oraz elementów zabudowań sąsiednich w szczególności budynku kamienicy frontowej pod adresem Dworcowa 35 oraz zabudowań handlowych na terenie nieruchomości sąsiedniej działka 118/1,
- wykonanie odkrywek oraz ocena stanu technicznego elementów zakrytych:

Wykonawca Robót rozbiórkowych zobowiązany jest przed przystąpieniem do robót rozbiórkowych do przeprowadzenia stosownych odkrywek oraz oceny stanu technicznego następujących elementów:

- dokonania rozbiórki elementów obróbek blacharskich w miejscach połączeń budynku przewidzianego do rozbiórki z zabudowaniami sąsiednimi – celem potwierdzenia założeń przyjętych w dokumentacji dotyczących posiadania przez obiekty otaczające (kamienicy frontowej pod adresem Dworcowa 35 oraz zabudowań handlowych na terenie nieruchomości sąsiedniej działka 118/1) – własnych, niezależnych ścian nośnych mogących funkcjonować samodzielnie,

Fakt wykonania odkrywek oraz potwierdzenia przydatności poszczególnych elementów do dalszej eksploatacji zgodnie z stanem projektowanym należy potwierdzić wpisem do Dziennika Rozbiórki. W przypadku wystąpienia jakichkolwiek niezgodności z przyjętymi w projekcie założeniami wstrzymać roboty, odkrywki zabezpieczyć oraz zawiadomić autora opracowania celem uzgodnienia zakresu i sposobu rozbiórki.

- wyznaczenie miejsc składowania materiałów z rozbiórki.

Do rozpoczęcia jakichkolwiek robót rozbiórkowych można przystąpić jedynie po wykonaniu i skontrolowaniu przez Kierownika Rozbiórki poprawności/kompletności wykonania wszystkich czynności przewidzianych w ramach robót przygotowawczych.

4.2 Rozbiórka urządzeń i instalacji

Do demontażu instalacji elektrycznej, gazowej oraz ewentualnych innych doprowadzonych do budynku sieci można przystąpić dopiero po stwierdzeniu, że zostały one odłączone od sieci zewnętrznych przez pracowników właściwych

instytucji i/lub do tego uprawnionych oraz uzyskaniu pisemnego potwierdzenia przedstawiciela Zamawiającego (ADM sp. z o.o.) o odłączeniu budynku od wszelkich mediów.

Fakt odłączenia należy potwierdzić odpowiednim wpisem w dzienniku rozbiórki. Demontaż instalacji powinni wykonać pracownicy do tego uprawnieni.

Do prac rozbiórkowych ujętych w niniejszym opracowaniu można przystąpić tylko i wyłącznie po uprzednim odłączeniu i demontażu wszelkich instalacji w budynku.

Przed przystąpieniem do robót ziemnych wykonawca zobowiązany jest zapoznać się z aktualną mapą uzbrojenia terenu. Roboty ziemne prowadzić ostrożnie, nie uszkadzając instalacji ujętych na mapie oraz zachować środki zapobiegawcze pozwalające uniknąć naruszenia ewentualnego niezinventaryzowanego uzbrojenia terenu.

4.3 Rozbiórka okien i drzwi

Przed demontażem stolarki okiennej i drzwiowej należy sprawdzić czy w skutek osiadania lub uszkodzenia nadproży ich ościeżnice nie spełniają funkcji podpory ściany. Jeżeli stwierdzi się zaistnienie takiego faktu należy stolarkę rozbierać podczas rozbiórki ściany. Ościeżnice wbudowane podczas murowania ścian należy demontować podczas rozbiórki ścian.

4.4 Rozbiórka pokrycia dachu wraz z więźbą dachową oraz kominów wystających ponad dach

Do rozbiórki dachu można przystąpić po usunięciu obróbek blacharskich i potwierdzeniu założeń opisanych w punkcie 4.1. – roboty przygotowawcze.

Przed przystąpieniem do rozbiórki dachu, należy rozebrać kominy murowane w części wystającej ponad dach obiektów – w trakcie rozbiórki należy zachować szczególną ostrożność oraz zabezpieczyć obiekty sąsiednie przed zniszczeniem lub uszkodzeniem.

Przed przystąpieniem do rozbiórki jakichkolwiek elementów dachu należy dokładnie rozpoznać jego stan techniczny, tj. dokonać przeglądu elementów więźby, sprawdzić czy nie występują niepokojące pęknięcia, rozwarstwienia itp. mogące zagrażać awarią konstrukcji w czasie rozbiórki – ewentualne elementy naruszone należy zabezpieczyć przed wystąpieniem awarii konstrukcji. Cały dach budynków oraz ściany należy podeprzeć (podstemplować) przed przystąpieniem do demontażu więźby dachowej. Przed wykonaniem podstemplowania dachu należy wykonać wcześniej stemplowanie niższych kondygnacji tj. stropów poddasza, parteru oraz piwnicy.

Rozbiórkę więźby dachowej wykonać za pomocą elektronarzędzi oraz ręcznie.

Rozbiórkę dachu należy przeprowadzić warstwami, w pierwszej kolejności należy rozebrać wszelkie elementy obróbek blacharskich oraz pokrycia (papa), następnie należy przystąpić do demontażu elementów stanowiących warstwę nośną dla warstw wykończeniowych.

Po wykonaniu powyższych robót należy przystąpić do ostrożnej rozbiórki elementów nośnych dachu.

Zabrania się składowania materiałów z rozbiórki na stropie parteru, 1 piętra oraz piwnicy.

Podparcie ścian, schodów oraz stropów wykonane przed przystąpieniem do rozbiórki dachu utrzymywać do momentu zakończenia rozbiórki ww. elementów.

W miejscach występowania stropu poddasza, rozebrać w trakcie demontażu więźby dachowej.

4.5 Rozbiórka ścian wewnętrznych, zewnętrznych wraz z kominami murowanymi poziom poddasza

Ściany zewnętrzne, wewnętrzne oraz kominy murowane w poziomie poddasza rozbierać warstwami - ręcznie, równomiernie w obrębie całego budynku. Do rozbiórki ścian oraz kominów używać lekkiego rusztowania przestawnego. Ściany rozbieranego budynku oraz obiektów sąsiednich powinny być podstemplowane przez cały czas prowadzenia robót rozbiórkowych. Nie projektuje się jakiegokolwiek ingerencji w konstrukcję zabudowań sąsiednich – kamienicy frontowej pod adresem Dworcowa 35 oraz zabudowań handlowych na terenie działki nr 118/1

- I. Rozbiórka ścian budynku równoległych do zabudowań na działce nr 118/1** - Ścianę budynku przewidzianego do rozbiórki równoległą do zabudowań na działce nr 118/1 rozbierać wyłącznie ręcznie nie powodując naruszenia konstrukcji nośnej oraz fundamentów zabudowań na działce sąsiedniej. Na podstawie przeprowadzonej wizji lokalnej przyjęto założenie, że zabudowania na działce 118/1 posiadają własne, niezależne ściany nośne oddzielone szczeliną dylatacyjną. Celem potwierdzenia założenia, że ściany obu obiektów są konstrukcyjnie niezależne, ścianę sąsiadującą z budynkami na działce 118/1 rozbierać kolejno od góry warstwami po maksymalnie 20 cm. Po rozbiórce każdej warstwy muru należy sprawdzać, czy w odkrytej warstwie nie występuje połączenie konstrukcyjne pomiędzy obiektami lub stan techniczny odkrywanej ściany budynku na działce nr 118/1 zagraża awarii konstrukcji budynku (w razie konieczności dokonywać niezbędnych napraw).

W przypadku odkrycia połączenia konstrukcyjnego ścian obu obiektów tj. np. wspólnej ściany murowanej lub żelbetowej, kotew, zbrojenia itp. rozbiórkę ściany budynku przerwać, rozebrany mur odtworzyć do ostatniej odkrytej warstwy, a ściany prostopadłe pozostawić bez rozbiórki w formie przypór ścięte pod kątem 30 stopni.

- II. Pozostawienie bez rozbiórki ściany zewnętrznej budynku kamienicy frontowej pod adresem Dworcowa 35** - Ścianę wspólną z obiektem

UKŁAD WYKONANO
W BUDGOSZCZY
Urząd Adm. Budowlano-Geodezyjny

kamienicy frontowej pozostawić bez rozbiórki, utrzymując zabezpieczoną do momentu zakończenia robót, w przypadku stwierdzenia występowania połączenia konstrukcyjnego pomiędzy przedmiotową ścianą, a ścianami prostopadłymi budynku oficyny przewidzianego do rozbiórki, tj. np. wspólnej ściany murowanej lub żelbetowej, kotew, zbrojenia itp. rozbiórkę ściany budynku przerwać, rozebrany mur odtworzyć do ostatniej odkrytej warstwy, a ściany prostopadłe pozostawić bez rozbiórki w formie przypór ścięte pod kątem 30 stopni.

Po zakończeniu rozbiórki należy dokonać szczegółowych oględzin stanu technicznego pozostawionych ścian zabudowań sąsiednich oraz dokonać niezbędnych napraw tj. w szczególności zabezpieczenia przeciwwodnego dolnych partii ścian, uzupełnienia spoinowania ściany, uzupełnienia ubytków muru, uzupełnienia obróbki blacharskiej wierzchu muru, uzupełnienia tynku/wyprawy w technologii analogicznej do pozostałych ścian poszczególnych budynków. Pozostawione ściany po zakończeniu robót wykończyć oraz pomalować w wykończeniu analogicznym do istniejącego dla danego budynku. Stemplowanie ścian usunąć dopiero po zakończeniu napraw oraz protokolarnym stwierdzeniu w dzienniku budowy przez Kierownika Rozbiórki zapewnienia należytej stateczności ww. elementów oraz przydatności przedmiotowych ścian do pełnienia funkcji zewnętrznej ściany nośnej poszczególnych obiektów

4.6 Rozbiórka konstrukcji stropu 1 piętra

Po uprzednim demontażu ścian poddasza, można przystąpić do rozbiórki stropu 1 piętra. Stemplowanie stropu oraz ścian wykonane na czas rozbiórki elementów wyższych kondygnacji należy utrzymać na czas rozbiórki stropu oraz ścian budynku. Rozbiórkę należy prowadzić ostrożnie. Zabrania się składowania materiałów z rozbiórki na stropie parteru, piwnicy oraz posadzce parteru.

4.7 Rozbiórka ścian wewnętrznych, zewnętrznych wraz z kominami murowanymi poziom pierwszego piętra

Ściany zewnętrzne, wewnętrzne oraz kminy murowane w poziomie pierwszego piętra rozbierać warstwami - ręcznie, równomiernie w obrębie całego budynku. Do rozbiórki ścian oraz kominów używać lekkiego rusztowania przestawnego. Ściany rozbieranego budynku oraz obiektów sąsiednich powinny być podstemplowane przez cały czas prowadzenia robót rozbiórkowych. Nie projektuje się jakiegokolwiek ingerencji w konstrukcję zabudowań sąsiednich – kamienicy frontowej pod adresem Dworcowa 35 oraz zabudowań handlowych na terenie działki nr 118/1

I. Rozbiórka ścian budynku równoległych do zabudowań na działce nr 118/1 - Ścianę budynku przewidzianego do rozbiórki równoległą do

zabudowań na działce nr 118/1 rozbierać wyłącznie ręcznie nie powodując naruszenia konstrukcji nośnej oraz fundamentów zabudowań na działce sąsiedniej. Na podstawie przeprowadzonej wizji lokalnej przyjęto założenie, że zabudowania na działce 118/1 posiadają własne, niezależne ściany nośne oddzielone szczeliną dylatacyjną. Celem potwierdzenia założenia, że ściany obu obiektów są konstrukcyjnie niezależne, ścianę sąsiadującą z budynkami na działce 118/1 rozbierać kolejno od góry warstwami po maksymalnie 20 cm. Po rozbiórce każdej warstwy muru należy sprawdzać, czy w odkrytej warstwie nie występuje połączenie konstrukcyjne pomiędzy obiektami lub stan techniczny odkrywanej ściany budynku na działce nr 118/1 zagraża awarii konstrukcji budynku (w razie konieczności dokonywać niezbędnych napraw).

W przypadku odkrycia połączenia konstrukcyjnego ścian obu obiektów tj. np. wspólnej ściany murowanej lub żelbetowej, kotew, zbrojenia itp. rozbiórkę ściany budynku przerwać, rozebrany mur odtworzyć do ostatniej odkrytej warstwy, a ściany prostopadłe pozostawić bez rozbiórki w formie przypór ścięte pod kątem 30 stopni.

- II. Pozostawienie bez rozbiórki ściany zewnętrznej budynku kamienicy frontowej pod adresem Dworcowa 35** - Ścianę wspólną z obiektem kamienicy frontowej pozostawić bez rozbiórki, utrzymując zabezpieczoną do momentu zakończenia robót, w przypadku stwierdzenia występowania połączenia konstrukcyjnego pomiędzy przedmiotową ścianą, a ścianami prostopadłymi budynku oficyny przewidzianego do rozbiórki, tj. np. wspólnej ściany murowanej lub żelbetowej, kotew, zbrojenia itp. rozbiórkę ściany budynku przerwać, rozebrany mur odtworzyć do ostatniej odkrytej warstwy, a ściany prostopadłe pozostawić bez rozbiórki w formie przypór ścięte pod kątem 30 stopni.

Po zakończeniu rozbiórki należy dokonać szczegółowych oględzin stanu technicznego pozostawionych ścian zabudowań sąsiednich oraz dokonać niezbędnych napraw tj. w szczególności zabezpieczenia przeciwwodnego dolnych partii ścian, uzupełnienia spoinowania ściany, uzupełnienia ubytków muru, uzupełnienia obróbki blacharskiej wierzchu muru, uzupełnienia tynku/wyprawy w technologii analogicznej do pozostałych ścian poszczególnych budynków. Pozostawione ściany po zakończeniu robót otynkować oraz pomalować w wykończeniu analogicznym do istniejącego dla danego budynku. Stemplowanie ścian usunąć dopiero po zakończeniu napraw oraz protokolarnym stwierdzeniu w dzienniku budowy przez Kierownika Rozbiórki zapewnienia należytej stateczności ww. elementów oraz przydatności przedmiotowych ścian do pełnienia funkcji zewnętrznej ściany nośnej poszczególnych obiektów

4.8 *Rozbiórka konstrukcji stropu parteru*

Po uprzednim demontażu ścian pierwszego piętra, można przystąpić do rozbiórki stropu parteru. Stemplowanie stropu oraz ścian wykonane na czas rozbiórki elementów wyższych kondygnacji należy utrzymać na czas rozbiórki stropu oraz ścian budynku. Rozbiórkę należy prowadzić ostrożnie. Zabrania się składowania materiałów z rozbiórki na stropie parteru, piwnicy oraz posadzce parteru.

4.9 *Rozbiórka ścian wewnętrznych, zewnętrznych wraz z kominami murowanymi poziom parteru*

Ściany zewnętrzne, wewnętrzne oraz kominy murowane w poziomie parteru rozbierać warstwami - ręcznie, równomiernie w obrębie całego budynku. Do rozbiórki ścian oraz kominów używać lekkiego rusztowania przestawnego. Ściany rozbieranego budynku oraz obiektów sąsiednich powinny być podstemplowane przez cały czas prowadzenia robót rozbiórkowych. Nie projektuje się jakiegokolwiek ingerencji w konstrukcję zabudowań sąsiednich – kamienicy frontowej pod adresem Dworcowa 35 oraz zabudowań handlowych na terenie działki nr 118/1

I. Rozbiórka ścian budynku równoległych do zabudowań na działce nr 118/1 - Ścianę budynku przewidzianego do rozbiórki równoległą do zabudowań na działce nr 118/1 rozbierać wyłącznie ręcznie nie powodując naruszenia konstrukcji nośnej oraz fundamentów zabudowań na działce sąsiedniej. Na podstawie przeprowadzonej wizji lokalnej przyjęto założenie, że zabudowania na działce 118/1 posiadają własne, niezależne ściany nośne oddzielone szczeliną dylatacyjną. Celem potwierdzenia założenia, że ściany obu obiektów są konstrukcyjnie niezależne, ścianę sąsiadującą z budynkami na działce 118/1 rozbierać kolejno od góry warstwami po maksymalnie 20 cm. Po rozbiórce każdej warstwy muru należy sprawdzać, czy w odkrytej warstwie nie występuje połączenie konstrukcyjne pomiędzy obiektami lub stan techniczny odkrywanej ściany budynku na działce nr 118/1 zagraża awarii konstrukcji budynku (w razie konieczności dokonywać niezbędnych napraw).

W przypadku odkrycia połączenia konstrukcyjnego ścian obu obiektów tj. np. wspólnej ściany murowanej lub żelbetowej, kotew, zbrojenia itp. rozbiórkę ściany budynku przerwać, rozebrany mur odtworzyć do ostatniej odkrytej warstwy, a ściany prostopadłe pozostawić bez rozbiórki w formie przypór ścięte pod kątem 30 stopni.

II. Pozostawienie bez rozbiórki ściany zewnętrznej budynku kamienicy frontowej pod adresem Dworcowa 35 - Ścianę wspólną z obiektem kamienicy frontowej pozostawić bez rozbiórki, utrzymując zabezpieczoną do momentu zakończenia robót, w przypadku stwierdzenia występowania

połączenia konstrukcyjnego pomiędzy przedmiotową ścianą, a ścianami prostopadłymi budynku oficyny przewidzianego do rozbiórki, tj. np. wspólnej ściany murowanej lub żelbetowej, kotew, zbrojenia itp. rozbiórkę ściany budynku przerwać, rozebrany mur odtworzyć do ostatniej odkrytej warstwy, a ściany prostopadłe pozostawić bez rozbiórki w formie przypór ścięte pod kątem 30 stopni.

Po zakończeniu rozbiórki należy dokonać szczegółowych oględzin stanu technicznego pozostawionych ścian zabudowań sąsiednich oraz dokonać niezbędnych napraw tj. w szczególności zabezpieczenia przeciwwodnego dolnych partii ścian, uzupełnienia spoinowania ściany, uzupełnienia ubytków muru, uzupełnienia obróbki blacharskiej wierzchu muru, uzupełnienia tynku/wyprawy w technologii analogicznej do pozostałych ścian poszczególnych budynków. Pozostawione ściany po zakończeniu robót otynkować oraz pomalować w wykończeniu analogicznym do istniejącego dla danego budynku. Stemplowanie ścian usunąć dopiero po zakończeniu napraw oraz protokolarnym stwierdzeniu w dzienniku budowy przez Kierownika Rozbiórki zapewnienia należytej stateczności ww. elementów oraz przydatności przedmiotowych ścian do pełnienia funkcji zewnętrznej ściany nośnej poszczególnych obiektów

4.10 Rozbiórka stropu piwnicy, posadzek parteru, niwelacja terenu

Projektuje się pozostawienie fundamentów oraz ścian podpiwniczenia budynków w całości bez rozbiórki, projektuje się jedynie rozbiórkę stropu podpiwniczenia oraz usunięcie warstw posadzki parteru celem wykonania niwelacji terenu.

Projektuje się następującą kolejność robót rozbiórkowych:

- przed przystąpieniem do robót rozbiórkowych stropu podpiwniczenia należy przeprowadzić dokładne oględziny oraz zabezpieczenie ścian oraz stropu podpiwniczenia celem uniknięcia ich niekontrolowanego zawalenia – ściany oraz strop podstemplować (stemplowanie tracone – nie przewiduje się odzysku ww. elementów). Następnie należy przystąpić do zasypania z zagęszczeniem podpiwniczenia do poziomu spodu stropu piwnicy.

UWAGA: Zabudowania gospodarcze na działce sąsiedniej posadowione powyżej poziomu posadowienia budynków przewidzianych do rozbiórki (niepodpiwniczone) – należy zachować szczególną ostrożność celem uniknięcia naruszenia posadowienia budynków na działce nr 118/1 lub utraty stateczności ściany podpiwniczenia przy granicy z działką nr 118/1.

- Po zakończeniu zasyпки należy przystąpić do rozbiórki stropu podpiwniczenia oraz posadzek parteru - przy prowadzeniu robót ziemnych przy pomocy ciężkiego sprzętu należy zapewnić odpowiednią bezpieczną odległość sprzętu od ścian piwnic i stropu

uwzględniając możliwość utraty stateczności ścian wskutek obciążenia nażimem sprzętem mechanicznym,

- Po zakończeniu rozbiórki stropu podpiwniczenia, usunąć warstwy posadzkowe parteru celem wykonania niwelacji działki, roboty ziemne prowadzić w sposób nie zagrażający pobliskim drzewom i ich korzeniom oraz fundamentom otaczających obiektów. Teren po rozbiórce po zakończeniu niwelacji należy zagęścić do $I_s=0,98$.

4.11 Uporządkowanie terenu rozbiórki – teren całej inwestycji

Projektuje się następującą kolejność robót porządkowych:

- segregacja i wywóz odpadów z rozbiórki,
- dowóz ziemi oraz niwelacja terenu całej działki,
- usunięcie zaplecza socjalno – biurowego oraz toalet tymczasowych,
- usunięcie wszystkich zabezpieczeń z elementów zagospodarowania terenu,
- przekazanie placu rozbiórki Inwestorowi po uprzednim uporządkowaniu terenu i oczyszczeniu dróg.

4.12 Zagospodarowanie materiałów z rozbiórki

Inwestor zobowiązany jest do postępowania z odpadami w sposób zgodny z zasadami gospodarowania odpadami oraz wymogami ochrony środowiska. Materiały z rozbiórki powinny być segregowane w miejscu demontażu i magazynowane selektywnie do czasu wywozu z placu rozbiórki. Zgodnie z Rozporządzeniem Ministra Środowiska z dnia 27 września 2001 r. w sprawie katalogu odpadów (Dz.U. nr 112, poz. 1206) materiały z rozbiórki obiektu należą do grupy 17 (odpady z budowy, remontów i demontażu obiektów budowlanych oraz infrastruktury drogowej).

W procesie rozbiórki wytworzone zostaną następujące rodzaje odpadów:

- 17 01 01 – gruz betonowy,
- 17 01 02 – gruz ceglany,
- 17 01 03 – odpady innych materiałów ceramicznych i elementów wyposażenia,
- 17 01 80 – usunięte tynki,
- 17 02 01 - drewno
- 17 02 02 – szkło,
- 17 02 03 – tworzywa sztuczne,
- 17 03 80 – odpadowa papa,
- 17 04 05 – żelazo i stal,
- 17 04 07 – mieszaniny metali
- 17 09 04 – zmieszane odpady z demontażu i inne niż 17 09 01, 17 09 02 i 17 09 03.

Z rozbiórki obiektu powstaną odpady obojętne, nie powodujące zanieczyszczenia środowiska lub zagrożenia dla zdrowia ludzi. Z wytworzonych odpadów należy oddzielić takie, które mogą stwarzać zagrożenie dla środowiska. Pozostałe odpady podlegają składowaniu na składowisku odpadów komunalnych.

- Z uwagi na możliwe zmiany aranżacji budynku a także zakryty charakter wielu elementów składowych budynku, nie można jednoznacznie wykluczyć występowania w obiekcie materiałów niebezpiecznych takich jak np. azbest. W przypadku odkrycia w trakcie prowadzenia robót rozbiórkowych jakichkolwiek materiałów niebezpiecznych należy przeprowadzić procedurę usunięcia ww. elementów zgodnie z obowiązującymi w tym zakresie przepisami

4.13 Oddziaływanie na środowisko

W trakcie prowadzenia robót rozbiórkowych należy zabezpieczyć przed zniszczeniem lub uszkodzeniem drzewa oraz wszelką roślinność otaczającą budynek.

Bezpośrednio przed przystąpieniem do rozbiórki należy dokonać oględzin budynku, celem stwierdzenia, że w budynku nie znajdują się gniazda ptaków lub nietoperzy. W przypadku stwierdzenia występowania gniazd ww. gatunków należy skontaktować się z specjalistą ornitologiem celem uzgodnienia dalszego postępowania.

5. Sposób zapewnienia bezpieczeństwa ludzi i mienia

Prace należy wykonywać zgodnie z obowiązującymi przepisami w zakresie bezpieczeństwa i higieny pracy, w szczególności:

- Rozporządzenie Ministra Infrastruktury z dnia 6 lutego 2003 r. w sprawie bezpieczeństwa

i higieny pracy podczas wykonywania robót budowlanych (Dz. U. z 2003 r. nr 47, poz. 401).

- Rozporządzenie Ministra Pracy i Polityki Socjalnej z dnia 26 września 1997 r. w sprawie ogólnych przepisów bezpieczeństwa i higieny pracy (Dz.U. 2003 nr 169 poz. 1650).

Przed przystąpieniem do rozbiórki należy bezwzględnie sprawdzić czy obiekt jest odłączony od sieci zewnętrznej energetycznej, wodociągowej, kanalizacyjnej i gazowej. Fakt odłączenia wymaga pisemnego potwierdzenia przez Zamawiającego.

Teren, na którym odbywała się będzie rozbiórka należy szczelnie ogrodzić w celu uniemożliwienia wejścia przez osoby postronne, oraz uniemożliwienia przejścia lub przejazdu w jego bezpośrednim sąsiedztwie; należy także oznakować teren rozbiórki tablicami ostrzegawczymi i tablicą informacyjną.

Wszelkie ciągi piesze i/lub jezdne w bezpośrednim sąsiedztwie budynku należy obudować lub tymczasowo zamknąć na czas wykonywania robót mogących stwarzać jakiegokolwiek zagrożenie spowodowania szkód osób lub mienia.

Należy na bieżąco prowadzić dziennik rozbiórki a w szczególności zapisy:

- potwierdzenie wykonania i skontrolowania poprawności wykonania robót przygotowawczych tj. w szczególności: wygrodzenia terenu, zabezpieczenia ciągów pieszych i jezdnych w sąsiedztwie budynku, zabezpieczenia sąsiednich budynków, zabezpieczenia ścian i stropu poprzez podparcia przed niekontrolowanym zawaleniem,
- kolejność i sposób wykonywania robót itd.,
- protokolarne stwierdzenie czy ściany, strop, stropodach oraz inne części budynku, przy/na których będą pracowali robotnicy mają dostateczną wytrzymałość,
- opis środków zabezpieczających użytych przy rozbiórce,
- opis okoliczności towarzyszących rozbiórce i mających wpływ na przebieg robót i bezpieczeństwo ludzi.

Przed przystąpieniem do robót rozbiórkowych pracownicy powinni zostać zapoznani z programem rozbiórki i poinstruowani o bezpiecznym sposobie jej wykonania.

Usuwanie jednego elementu nie może wywołać nieprzewidzianego spadania lub zawalenia innego elementu.

Prowadzenie robót rozbiórkowych, jeżeli zachodzi możliwość przewrócenia części konstrukcji przez wiatr, jest zabronione.

Roboty rozbiórkowe należy prowadzić ręcznie przy użyciu narzędzi pneumatycznych. Kierownik Rozbiórki zobowiązany jest do sporządzenia planu BIOZ oraz Instrukcji Bezpiecznego Wykonania Robót oraz zapoznania wszystkich pracowników z treścią ww. dokumentów, fakt zapoznania z ww. dokumentami wszyscy pracownicy zobowiązani są potwierdzić w formie pisemnej.

6. *Warunki ppoż.*

Roboty należy organizować i prowadzić w sposób nie stwarzający zagrożenia pożarowego w ramach terenu rozbiórki, a także obiektów sąsiadujących (w tym w szczególności obiektów otaczających tj. budynków, zieleni, elementów małej architektury itd.). Szczególną ostrożność należy zachować przy prowadzeniu robót z użyciem elektronarzędzi, palników acetylenowo-tlenowych, wykorzystywania agregatów prądotwórczych (spalinowych), wszelkich narzędzi i sprzętów spalinowych oraz w trakcie wszelkich innych robót pożarowo-niebezpiecznych.

Na terenie budowy należy zapewnić sprzęt i materiały gaśnicze pozwalające na doraźne niwelowanie skutków pożaru tj. gaśnicę, koc gaśniczy itd.

W sytuacji awaryjnej tj. zaistnienia pożaru należy niezwłocznie zawiadomić Państwową Straż Pożarną oraz Kierownika Rozbiórki, który zobowiązany jest ocenić sytuację i podjąć odpowiednie decyzje.

Opis postępowania na wypadek pożaru należy zawrzeć w planie BIOZ oraz Instrukcji Bezpiecznego Wykonania Robót.

7. *Informacja BiOZ*

7.1. *Charakterystyka obiektu*

Budynek oficyny, zlokalizowany w podwórzu nieruchomości pod adresem Dworcowa 35, dwukondygnacyjny z przybudówką – budynkiem gospodarczym.

7.2. Otoczenie

Budynek sąsiadujący z kamienicą frontową pod adresem Dworcowa 35 oraz zabudowaniami o charakterze handlowym na nieruchomości sąsiedniej (działka nr 118/1)

7.3. Zakres i kolejność prowadzenia robót

Rozbiórka budynku oficyny mieszkalnej oraz budynku gospodarczego:

- roboty przygotowawcze,
- rozbiórka urządzeń i instalacji,
- rozbiórka okien i drzwi,
- rozbiórka pokrycia dachu wraz z więźbą dachową oraz kominów,
- rozbiórka ścian wewnętrznych, zewnętrznych wraz z kominami murowanymi – poziom poddasza,
- rozbiórka stropu 1 piętra,
- rozbiórka ścian wewnętrznych, zewnętrznych wraz z kominami murowanymi – poziom 1 piętra,
- rozbiórka stropu parteru,
- rozbiórka ścian wewnętrznych, zewnętrznych wraz z kominami murowanymi – poziom parteru,
- zasypanie piwnicy obiektu,
- rozbiórka stropu piwnicy, posadzek parteru, niwelacja terenu
- uporządkowanie terenu rozbiórki.

7.4. Instrukcja pracowników przed przystąpieniem do realizacji robót szczególnie niebezpiecznych

Należy zapewnić szkolenie wszystkich pracowników biorących udział w robotach rozbiórkowych w zakresie BHP, omówić należy w szczególności:

- zasady postępowania w sytuacjach awaryjnych,
- zasady bezpośredniego nadzoru nad pracami szczególnie niebezpiecznymi przez wykwalifikowany personel,
- zasady stosowania przez pracowników środków ochrony indywidualnej, w tym odzieży roboczej i ochronnej,
- zasady prowadzenia robót szczególnie niebezpiecznych m.in. robót rozbiórkowych, prac na wysokości itd.

Kierownik Rozbiórki zobowiązany jest sporządzić Instrukcję Bezpiecznego Wykonania Robót oraz zapoznać z jej treścią wszystkich pracowników biorących udział w robotach rozbiórkowych.

Fakt przeszkolenia, zapoznania z planem BIOZ i IBWR pracowników należy potwierdzić pisemnie podpisem wszystkich pracowników oraz wydaniem odpowiedniego zaświadczenia przez Kierownika Rozbiórki.

Każdorazowo przed dopuszczeniem pracownika do wykonywania robót należy upewnić się, że pracownik posiada aktualne badania lekarskie, odbył wymagane szkolenia oraz sprawdzić ważność przedłożonych dokumentów.

7.5. Ocena zagrożeń na jakie narażeni będą pracownicy w trakcie prowadzenia robót rozbiórkowych

- upadki z wysokości,
- potrącenie pracownika przez środki transportu oraz sprzęt mechaniczny zaangażowany w prace rozbiórkowe i porządkowe,
- przygniecenie pracownika przez nieodpowiednio składowane materiały z rozbiórki, spadające z wysokości elementy rozbieranego obiektu, nieprawidłowo transportowane materiały z rozbiórki,
- uderzenie/przygniecenie obrotowymi elementami maszyn budowlanych,
- porażenie prądem elektrycznym w trakcie używania elektronarzędzi lub wynikające z niewłaściwej kolejności prowadzenia prac rozbiórkowych i nie sprawdzenia odłączenia instalacji przed przystąpieniem do rozbiórki,
- potrącenie przez pojazdy poruszające się na terenie inwestycji,
- przygniecenie pracownika przez elementy budynku np. fragmenty ścian lub więźby dachowej na skutek braku lub nieprawidłowego podparcia/podstemplowania więźby dachowej oraz ścian.

7.6. Środki organizacyjne i techniczne niezbędne do wprowadzenia w trakcie prowadzenia robót rozbiórkowych

- szczelne wyгородzenie terenu rozbiórki wraz z jego należyтым oznakowaniem,
- zapewnienie i właściwe oznakowanie wjazdu dla sprzętu mechanicznego na teren rozbiórki,
- zapewnienie i właściwe oznakowanie wejścia dla pracowników na teren rozbiórki oraz ciągu pieszego stanowiącego dośście do stanowisk pracy,
- wyznaczenie miejsca składowania materiałów z rozbiórki umożliwiającego ich odpowiednią segregację,
- zapewnienie zaplecza higieniczno-sanitarnego dla pracowników,
- w przypadku wykorzystywania sprzętu mechanicznego do prac rozbiórkowych wyznaczenie strefy niebezpiecznej z uwzględnieniem pobliskiej drogi w pasie ulicy Zielonej oraz sąsiadujących budynków wraz z infrastrukturą (m.in. podjazd),
- zapewnienie środków ochrony zbiorowej dla pracowników chroniących m.in. przed upadkiem z wysokości,
- wyznaczenie miejsca pierwszej pomocy na terenie rozbiórki, zawierającego adresy i numery telefonów najbliższych jednostek straży pożarnej, pogotowia ratunkowe, policji,
- ustanowienie Kierownika Rozbiórki nadzorującego bezpośrednio prowadzone roboty pod kątem technicznym oraz BHP, posiadającego niezbędne kwalifikacje zawodowe i doświadczenie. Zabrania się prowadzenia jakichkolwiek robót pod nieobecność Kierownika Rozbiórki posiadającego stosowne uprawnienia budowlane do kierowania robotami.

7.7. Dopuszczenie pracowników do wykonywania robót

Pracownicy przed dopuszczeniem do wykonywania robót muszą bezwzględnie:

- posiadać niezbędną wiedzę i wymagane kwalifikacje zawodowe potwierdzone odpowiednimi dokumentami,
- posiadać wymagane i aktualne szkolenia BHP – wstępne, okresowe
- posiadać wymagane i aktualne badania lekarskie, poświadczone przez uprawnionego do tego lekarza, potwierdzające należyty stan zdrowia do wykonywania robót,
- zostać zapoznani z instrukcją bezpiecznego wykonywania powierzonych robót,
- zostać zapoznani z instrukcjami stanowiskowymi i poinformowani o miejscu ich przechowywania,
- zostać wyposażeni w środki ochrony indywidualnej i poinstruowani o konieczności ich stosowania,
- zostać zapoznani z planem ewakuacji i postępowania w sytuacjach awaryjnych,
- zostać zapoznani z planem BIOZ inwestycji,

Bezpośredni nadzór nad bezpieczeństwem na placu budowy sprawuje Kierownik Rozbiórki oraz nadzór niższego szczebla według zakresu delegowanych obowiązków.

7.8. Zapobieganie niebezpieczeństwom i działania interwencyjne

Na terenie rozbiórki należy wyznaczyć miejsce udzielania pierwszej pomocy wyposażone w apteczkę oraz inne akcesoria niezbędne do udzielenia pierwszej pomocy na budowie. W wyznaczonym miejscu należy zamontować tablicę zawierającą adresy i numery telefonów najbliższych jednostek straży pożarnej, pogotowia ratunkowe, policji.

Na terenie rozbiórki należy wyznaczyć drogę ewakuacji, odpowiednio ją oznaczyć i zapoznać pracowników z jej usytuowaniem.

W przypadku zaistnienia sytuacji awaryjnej należy niezwłocznie powiadomić Kierownika Rozbiórki, pracownika sprawującego nadzór nad brygadą oraz zawiadomić odpowiednie służby.

7.9. Uwagi końcowe

Wykonawca robót rozbiórkowych zobowiązany jest do stworzenia planu BIOZ oraz Instrukcji Bezpiecznego Wykonania Robót, zapoznania z ww. dokumentami wszystkich pracowników wraz z pisemnym potwierdzeniem osoby która przyjęła szkolenie oraz prowadzenia wszelkich robót rozbiórkowych w oparciu o obowiązujące przepisy w zakresie BHP.

Opracował:

mgr inż. Paweł Majkowski
Uprawnienia budowlane do projektowania
bez ograniczeń w specjalności
konstruktjno-budowlanej
Nr ewid. KUP/0006/PBKb/16
mgr inż. P. Majkowski

8. CZĘŚĆ RYSUNKOWA

K.B. 001 – SZKIC LOKALIZACYJNY

Szkic lokalizacyjny
skala 1:500

Urząd Miasta Bydgoszczy
Wydział Administracji Budowlanej

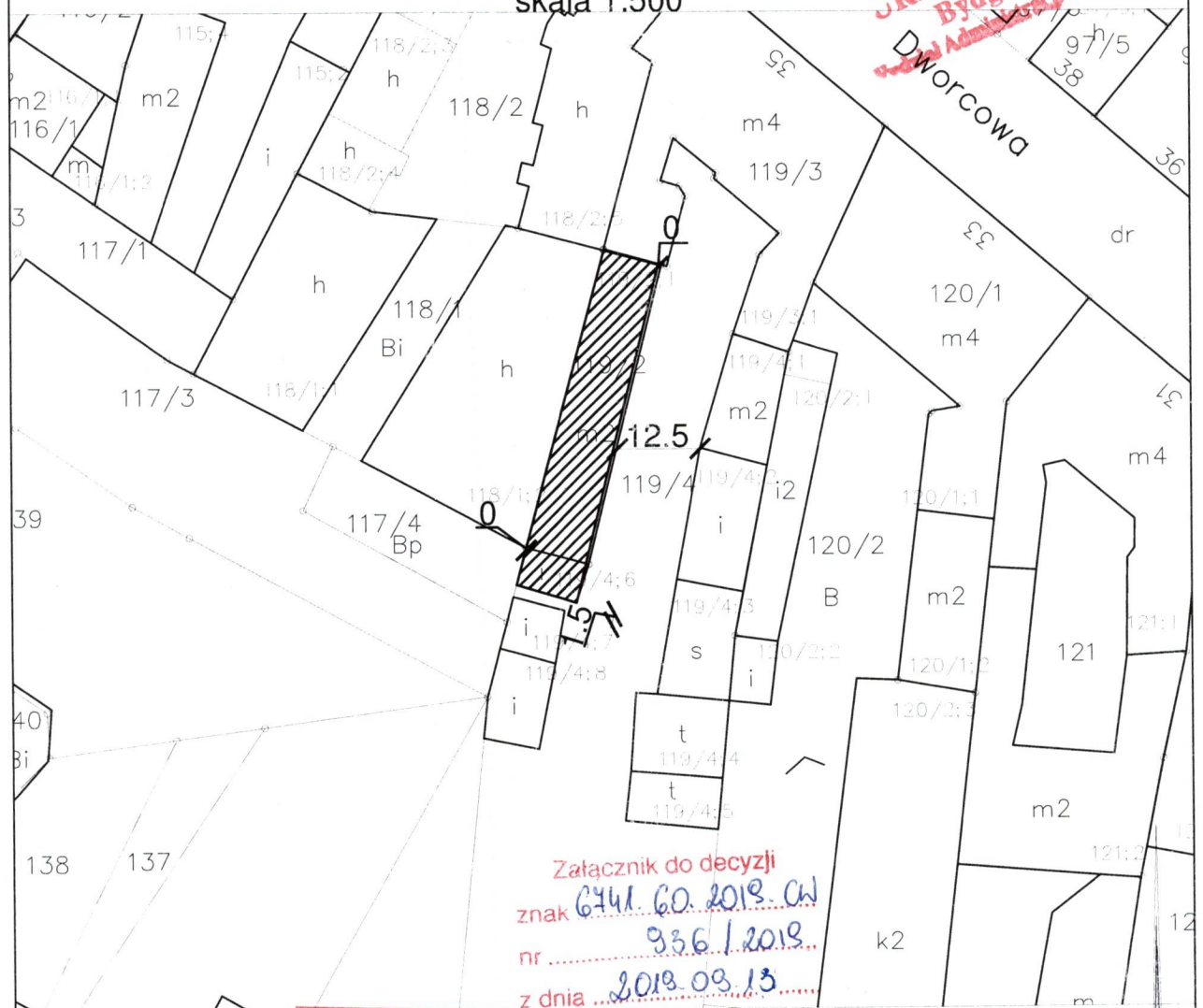

Załącznik do decyzji
znak 6441.60.2018.CW
nr 936/2018
z dnia 2018.08.13

Za zgodność
z oryginałem

27.06.19
[Signature]

LEGENDA:



- Budynki przewidziane do rozbiórki

MIEJSKA PRACOWNIA GEODEZYJNA
w BYDGOSZCZY

MAPA ewidencyjna
m. Bydgoszcz
PUWG 2000 s.6 ukł. odnies. Amsterdam
MPG.D.417.0943.2019
Bydgoszcz, dnia 03-06-2019 r.
Wykonał:

Leszek Cieślak
mgr inż. Paweł Majkowski
Uprawnienia budowlane do projektowania

<p>JEDNOSTKA PROJEKTOWA:</p> <p>BIURO OBSŁUGI INWESTYCJI PAWEŁ MAJKOWSKI UL. LICZERSKIEGO 8/14 85-796 BYDGOSZCZ</p> <p>© COPYRIGHT Niniejszy rysunek nie może być reprodukowany bez zgody Projektanta. Nie wolno skalować z rysunku. Niniejszy rysunek musi być czytany w łączności ze wszystkimi odpowiednimi rysunkami i specyfikacjami. Wszystkie wymiary należy sprawdzić na budowie przed przystąpieniem do prac. W przypadku wystąpienia jakichkolwiek rozbieżności pomiędzy rysunkami wykonawca powinien niezwłocznie poinformować Projektanta.</p>	<p>INWESTOR: Administracja Domów Miejskich "ADM" Sp. z o.o. ul. Śniadeckich 1, 85-011 Bydgoszcz</p> <p>TEMAT: Rozbiórka budynku oficyny mieszkalnej oraz pomieszczenia gospodarczego przy ul. Dworcowej 35 w Bydgoszczy, działka nr 119/2 oraz 119/4, obręb 128.</p>	
	<p>NAZWA RYSUNKU: Szkic lokalizacyjny</p> <p>OPRACOWANIE: DANE OSOBOWE I NR UPRAWNIENI: PODPIS:</p> <p>PROJEKTANT: mgr inż. Paweł Majkowski upr. nr KUP/0006/PBKb/16 do proj. w specj. konstr.-bud.</p>	<p>BRANŻA: KONSTRUKCJA STADIUM: PROJ. BUDOWLANY</p> <p>DATA : 27.06.2019 SKALA: 1:500</p> <p>NR RYSUNKU: K.B.001</p>

