

## Załącznik 5. Dokumenty opisujące współpracę z Operatorem Systemu Dystrybucji Energii Elektrycznej



Wydział Administracyjno – Gospodarczy  
Komendy Stołecznej Policji

WAG - 988...../20

*P. P. Swistak*  
*SH*

04 LUT. 2020

Warszawa, dnia 04.02.2020 r.

Wydział Inwestycji i Remontów  
Komendy Stołecznej Policji

Wpi  
dn. 04-04-2020

(22) Nr 683/20. zeb. 4.

NACZELNIK  
WYDZIAŁU INWESTYCJI I REMONTÓW  
KOMENDY STOŁECZNEJ POLICJI  
Pani Agnieszka Zielińska

W nawiązaniu do pism l.dz. WAG - 815/20 oraz 896/20 Wydział Administracyjno – Gospodarczy  
przesyła kserokopie n/wym. dokumentów:

- umowa o świadczenie usług dystrybucji energii elektrycznej – str.7,
- aneks nr 7 do umowy – str.2,
- charakterystyka poboru mocy – str.1,
- charakterystyka elektroenergetyczna obiektu – str. 4..

Wyk. w 1 egz.  
egz.1 – fax./aa,

ZASTĘPCA NACZELNIKA  
Wydziału Administracyjno-Gospodarczego  
Komendy Stołecznej Policji  
*MAŁECKI*  
Marek MAŁECKI

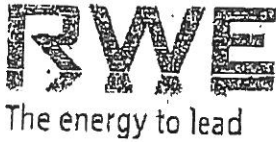

PH: \_\_\_\_\_  
 KU: \_\_\_\_\_  
 L: \_\_\_\_\_

WN

# UMOWA O ŚWIADCZENIE USŁUG DYSTRYBUCJI

## ENERGII ELEKTRYCZNEJ nr ND/07/2010

zawarta w dniu 07/01/2010 w Warszawie pomiędzy:

**Komendant Stoleczny Policji**  
 ul. Nowośląska  
 00-150 Warszawa

Adres do korespondencji:

Komenda Stoleczna Policji

ul. Nowośląska

00-150 Warszawa

wpisana do rejestru przedsiębiorców przez Sąd Rejonowy dla m. st. Warszawy, Wydział Gospodarczy Krajowego Rejestru Sądowego,

Numer KRS [redacted], nr NIP [redacted], Regon [redacted]

konto nr [redacted] w banku [redacted]

zwanym dalej Odbiorcą, reprezentowanym przez

- 1) *[redacted]*
- 2) *[redacted]*

a

RWE Stoen Operator Spółka z ograniczoną odpowiedzialnością, ul. Płakna 46, 00-672 Warszawa, wpisana do rejestru przedsiębiorców przez Sąd Rejonowy dla m.st. Warszawy XII Wydział Gospodarczy Krajowego Rejestru Sądowego,

nr KRS 0000270640, nr NIP 525-238-60-94, REGON 140787730, kapitał zakładowy: 2.628.938.750,00 zł

zwanym dalej Operatorem Systemu Dystrybucyjnego elektroenergetycznego, w skrócie OSD, na rzecz którego, na podstawie pełnomocnictw, działają:

- 1) *[redacted]* Prokurent
- 2) *[redacted]* Menadżer

dalej zwane łącznie Stronami.

Strony, mając na uwadze zasadę ekwiwalentności wzajemnych świadczeń, ustaliły następujące zasady i warunki świadczenia usług dystrybucji energii elektrycznej:

### § 1

#### Postanowienia wstępne

1. OSD świadczy usługi dystrybucji energii elektrycznej na podstawie koncesji na dystrybucję energii elektrycznej nr DEE/41/13824/W/2007/ST, wydanej przez Prezesa Urzędu Regulacji Energetyki (URE) w dniu 29 maja 2007 r.
2. Odbiorca oświadcza, że dysponuje tytułem prawnym do obiektów, do których dostarczana będzie energia elektryczna.
3. Niniejsza umowa stanowi podstawę do świadczenia przez OSD usług dystrybucji energii elektrycznej na rzecz Odbiorcy zgodnie z obowiązującymi przepisami.

Umrażwia Odbiorcy skorzystanie z prawa wyboru Sprzedawcy energii elektrycznej oraz uczestniczenie poprzez wybranego przez Sprzedawcę Uczestnika Rynku Bilansującego (zwanego dalej URB) w procesie bilansowania handlowego.

4. Realizacja niniejszej Umowy jest możliwa przy jednoczesnym obowiązywaniu:

- 1) umów generalnych o świadczenie usług dystrybucji energii elektrycznej zawartych pomiędzy Sprzedawcami wymienionymi w Załączniku nr 1 a OSD,
- 2) umowy o świadczenie usług przesyłania pomiędzy OSP a OSD,

UMOWA O ŚWIADCZENIE USŁUG DYSTRYBUCJI nr ND-07/2010.		
OSD	ODBIORCA	Strona 1 z 1
<i>[Signature]</i>	<i>[Signature]</i>	<i>[Signature]</i>

- 3) umów o świadczenie usług dystrybucji zawartych pomiędzy podmiotami odpowiedzialnymi za bilansowanie handlowe a OSD,
5. Strony przyjmują, że podstawą do ustalenia i realizacji warunków Umowy stanowią:
- 1) Ustawa z dnia 10 kwietnia 1997 r. - Prawo energetyczne, tekst jednolity: Dz. U. z 2006 r., Nr. 89, poz. 625, z późn. zm. (Prawo energetyczne),
  - 2) Instrukcja Ruchu i Eksploatacji Sieci Dystrybucyjnej OSD (IRIESD),
  - 3) Instrukcja Ruchu i Eksploatacji Sieci Przesyłowej dotyczącej bilansowania, systemu i zarządzania ograniczeniami systemowymi (IRIESP) PSE-Operator SA w zakresie wynikającym z zapisów IRIESD,
  - 4) Taryfa dla dystrybucji energii elektrycznej OSD zatwierdzona decyzją Prezesa Urzędu Regulacji Energetyki (Taryfa).
6. Grupy taryfowe właściwe dla poszczególnych miejsc dostarczania energii elektrycznej do Odbiorcy, określone zgodnie z Taryfą przedstawiono w Załączniku nr 3,
7. OSD nadaje punktom dostarczania/odbierania energii Odbiorcy kody identyfikacyjne wymienione w Załączniku nr 6. Powyższe kody są podstawowym identyfikatorem tych punktów w komunikacji pomiędzy: Odbiorcą, Sprzedawcą, URB oraz OSD,
8. Strony zobowiązują się do stosowania w pełnym zakresie ich obowiązującym zapleć IRIESD,
9. IRIESD jest regulaminem w rozumieniu art. 384 § 1 kodeksu cywilnego i określa szczegółowe warunki korzystania z sieci dystrybucyjnej OSD.
10. Użyte w umowie nie wyjaśnione aktry lub terminy posiadają znaczenie nadane im w dokumentach przywołanych w § 1 ust. 5.
11. Odbiorca oświadcza, że w dniu podpisania niniejszej Umowy otrzymał egzemplarz aktualnej IRIESD,
12. Aktualizacja IRIESD nie wymaga zmiany umowy oraz dokonywana jest zgodnie z zasadami zawartymi w obowiązującym prawie w trybie zawartym w IRIESD. Strony akceptują, że przyjęły przez OSD środkiem informowania Odbiorcy o nowej IRIESD lub jej zmianach, tj. opublikowanie nowych zapisów IRIESD na stronie internetowej OSD ([www.rwestooperator.pl](http://www.rwestooperator.pl)), o czym OSD nie będzie musiał dodatkowo informować Odbiorcy, a Odbiorca się na to godzi.
13. Aktualna treść IRIESD jest dostępna w Centrach Obsługi Klientów OSD oraz na stronie internetowej OSD ([www.rwestooperator.pl](http://www.rwestooperator.pl)).

## § 2

## Przedmiot Umowy

1. Przedmiotem niniejszej Umowy jest:
- 1) świadczenie na rzecz Odbiorcy przez OSD - usług dystrybucji energii elektrycznej  
oraz
  - 2) uregulowanie odpowiedzialności za bilansowanie handlowe w przypadku zaprzestania funkcjonowania na rynku bilansującym przez podmiot odpowiedzialny za bilansowanie wybranego przez Sprzedawcę lub/oraz Sprzedawcę Rezerwowego,
2. Przez świadczenie usług dystrybucji energii elektrycznej rozumie się:
- 1) dystrybucję energii elektrycznej siecią dystrybucyjną OSD w planowanej ilości określonej przez Odbiorcę na podstawie zawartych przez Odbiorcę ze Sprzedawcą umów sprzedaży energii elektrycznej, w celu ich dostarczenia Odbiorcy,
  - 2) utrzymywanie przez OSD ciągłości i niezawodności dostaw energii elektrycznej, na warunkach standardowych określonych w umowie oraz w IRIESD,
  - 3) uczestnictwo OSD w procesach bilansowania handlowego poprzez:
    - a) konfigurację i przyporządkowanie Odbiorcy do miejsc bilansowania, zgodnie z zapisami IRIESD i IRIESP,
    - b) przekazywanie do OSP danych niezbędnych do konfigurowania miejsc bilansowania,
    - c) wyznaczanie i przekazywanie do OSP oraz udostępnianie Odbiorcy (na fakturach), upoważnionym Sprzedawcom oraz podmiotom odpowiedzialnym za bilansowanie wybranym przez Sprzedawcę i Sprzedawcę Rezerwowego w rozumieniu art. 5a ustawy danych pomiarowych o dostarczonych do Odbiorcy ilościach dostaw energii elektrycznej,
    - d) prowadzenie przez OSD rozliczeń w zakresie świadczonych usług dystrybucji.
3. Dla odbiorców zaliczonych do II i III grupy przyłączeniowej przedmiotem Umowy jest również określenie zakresu i sposobu współpracy służb dyspozytorskich OSD oraz Odbiorcy. Uzgodniona przez Strony Instrukcja Współpracy Ruchowej stanowią Załącznik A do niniejszej umowy. Strony zobowiązują się ponadto do:
- 1) uzgadniać na bieżąco Instrukcję Współpracy Ruchowej,
  - 2) aktualizować Instrukcję Współpracy Ruchowej do zmieniających się warunków technicznych oraz formalno prawnych,
  - 3) stosować Instrukcję Współpracy Ruchowej
- jako warunków koniecznych do świadczenia usług dystrybucji energii elektrycznej przez OSD na rzecz Odbiorcy.
4. Strony przyjmują, że w przypadku zaprzestania działalności na rynku bilansującym, przez podmiot odpowiedzialny za bilansowanie wskazanego przez Sprzedawcę, bilansowanie handlowe prowadzi podmiot odpowiedzialny za bilansowanie sprzedawcy rezerwowego w rozumieniu art. 5a ustawy prawo energetyczne.
5. Odbiorca wskazuje w Załączniku nr 1 podmiot będący dla Odbiorcy Sprzedawcą Rezerwowym. Sprzedawcą Rezerwowym, w rozumieniu niniejszej Umowy jest przedsiębiorstwo energetyczne posiadające koncesję na obrót energią elektryczną oraz zawarła umowę, o której mowa w § 1 ust. 4 pkt 1), które będzie sprzedawcą energii elektrycznej dla Odbiorcy w przypadku zaprzestania dostarczania tej energii przez wybranego przez Odbiorcę dotychczasowego Sprzedawcę.
6. Odbiorca wyraża zgodę i upoważnia OSD do:
- 1) zawarcia na jego rzecz i w jego imieniu, umowy sprzedaży energii elektrycznej ze Sprzedawcą Rezerwowym wskazanym w Załączniku nr 1
  - 2) zawarcia na jego rzecz i w jego imieniu przez OSD umowy sprzedaży energii elektrycznej z wybranym przez OSD innym Sprzedawcą, na warunkach określonych przez tego Sprzedawcę, w przypadku braku zgody lub zaprzestania działalności przez wskazanego przez Odbiorcę Sprzedawcę Rezerwowego.
7. Odbiorca akceptuje, że OSD nie będzie ponosić jakiegokolwiek odpowiedzialności wobec Odbiorcy za warunki (w tym cenę) umowy sprzedaży, na jakich odbywał się będzie sprzedaż rezerwowa świadczona przez Sprzedawcę Rezerwowego, o którym mowa w ust. 6, w okolicznościach, o których mowa w ust. 6 pkt 1) powyżej.
8. OSD nie będzie również ponosić żadnej odpowiedzialności wobec Odbiorcy w przypadku, gdy Sprzedawca Rezerwowy odmówi zawarcia lub z innego powodu nie zawrze Umowy sprzedaży rezerwowej określonej w ust. 6 pkt 1) powyżej.
9. Odbiorca jest uprawniony do samodzielnego ustalenia warunków sprzedaży rezerwowej ze Sprzedawcą Rezerwowym, jak również do zawarcia tej umowy ze Sprzedawcą Rezerwowym wskazanym w Załączniku nr 1 zawierając tym OSD z tego obowiązku, o czym Odbiorca jest zobowiązany poinformować OSD niezwłocznie.

UMOWA O ŚWIADCZENIE USŁUG DYSTRYBUCJI nr ND-DX...87.../.../2010.....

OSD

ODBIORCA

Strona

## § 3

## Zobowiązania Stron

1. OSD zobowiązuje się do świadczenia na rzecz Odbiorcy usług dystrybucji energii elektrycznej, o których mowa w § 2. Zobowiązanie to obejmuje:
  - 1) dostarczanie energii elektrycznej do miejsc dostarczania energii elektrycznej, określonych w Załączniku nr 4,
  - 2) dotrzymanie standardów jakościowych i niezawodnościowych dostarczanej energii elektrycznej określonych w Umowie IRIESD,
  - 3) prowadzenie rozliczeń zgodnie z Taryfą oraz Załącznikiem nr 2,
  - 4) przekazywanie informacji mających wpływ na świadczone usługi dystrybucji energii elektrycznej,
  - 5) niezwłoczne informowanie Odbiorcy o zauważonych wadach lub usterkach w układach pomiarowo - rozliczeniowych i o innych okolicznościach mających wpływ na możliwość dokonania niewłaściwych rozliczeń,
  - 6) zachowanie tajemnicy handlowej w zakresie niniejszej Umowy oraz umów o których mowa w § 3 ust. 2 pkt. 2,
  - 7) udostępnianie danych pomiarowo rozliczeniowych Odbiorcy, upoważnionemu Sprzedawcy lub Sprzedawcom, których lista zawarta jest w Załączniku 1, oraz podmiotom odpowiedzialnym za bilansowanie handlowe wybranym przez ww. sprzedawców,
  - 8) przekazywanie na zlecenie IRIESP oraz IRIESD danych pomiarowych do OSP,
  - 9) obsługę i utrzymanie z należytą starannością urządzeń sieci dystrybucyjnej, w tym urządzeń przyłączy, w części stanowiącej sieć OSD oraz układów pomiarowo rozliczeniowych stanowiących własność OSD,
  - 10) przyjmowanie zgłoszeń o zawartych umowach sprzedaży/zakupu energii elektrycznej przez Odbiorcę, ich weryfikacja oraz udzielanie informacji zgodnie z regulacjami IRIESD. Wykaz aktualnie realizowanych umów sprzedaży zawiera Załącznik nr 1 niniejszej Umowy. Zgłoszone nowe umowy przyjęte do realizacji przez OSD – stanowią integralną część Umowy i są dołączane do Załącznika nr 1 bez konieczności aneksowania niniejszej Umowy.
2. Odbiorca korzystający z usług dystrybucji energii elektrycznej świadczonych przez OSD zobowiązuje się w szczególności do:
  - 1) odbioru energii elektrycznej z miejsc dostarczania, określonych w Załączniku nr 4, zgodnie z obowiązującymi przepisami i warunkami niniejszej Umowy,
  - 2) zgłaszania do OSD umów sprzedaży energii elektrycznej zawartych ze Sprzedawcą na zasadach określonych w IRIESD i niniejszej Umowie,
  - 3) terminowego dokonywania płatności za świadczone usługi dystrybucji,
  - 4) spełnienia przez okres obowiązywania niniejszej Umowy wymagań technicznych dla układów pomiarowo - rozliczeniowych, systemów zdalnej składowości energii elektrycznej, układów transmisji danych pomiarowych,
  - 5) terminowego przekazywania do OSD, zgodnie z zasadami określonymi w IRIESD i niniejszej Umowie, danych oraz informacji w zakresie niezbędnym do planowania i prowadzenia ruchu sieciowego oraz eksploatacji sieci elektroenergetycznej będącej własnością OSD,
  - 6) prowadzenia eksploatacji swoich urządzeń i instalacji zgodnie z zasadami określonymi w IRIESD, w tym szczególnie zgłaszanie zapotrzebowania na wyłączenia planowe posiadanych urządzeń i instalacji (w zakresie urządzeń i sieci wpływających na pracę sieci dystrybucyjnej i innych odbiorców). Posiadanie dokumentacji technicznej i prawnej oraz na bieżąco prowadzenia ocen stanu technicznego zgodnie z wymaganiami IRIESD oraz odrębnych

przepisów. Wprowadzenie innych standardów eksploatacji urządzeń i instalacji wymaga wcześniejszego uzgodnienia z OSD,

- 7) ograniczenia poboru energii elektrycznej w przypadkach i na zasadach określonych w § 5 ust. 8, oraz realizacji poleceń OSD w przypadku ogłoszenia przez OSP Stanu Zagrożenia Bezpieczeństwa,
- 8) utrzymywania wewnętrznej instalacji zasilającej i odbiorczej w stanie technicznym zgodnym z wymaganiami określonymi w odrębnych przepisach,
- 9) utrzymywania użytkowanej nieruchomości w sposób nie powodujący ubudzeń w prawidłowym funkcjonowaniu sieci, a w szczególności do zachowania wymaganych odległości od istniejących urządzeń, w przypadku stawiania obiektów budowlanych i sadzenia drzew oraz już istniejącego drzewostanu,
- 10) umożliwienia upoważnionym przedstawicielom OSD dostępu wraz z niezbędnym sprzętem do należących do OSD elementów sieci i urządzeń znajdujących się na terenie lub w obiekcie Odbiorcy, w celu przeprowadzenia prac eksploatacyjnych lub usunięcia awarii,
- 11) umożliwienia upoważnionym przedstawicielom OSD dostępu do układów pomiarowo-rozliczeniowych (nieodpuszczenia będzie podstawą do podjęcia działań zgodnie z ustawą Prawo Energetyczne),
- 12) zabezpieczenia przed uszkodzeniem plomb, a w szczególności plomb zabezpieczeń głównych i w układach pomiarowo - rozliczeniowych,
- 13) niezwłocznego informowania OSD o zauważonych wadach lub usterkach w układach pomiarowo - rozliczeniowych i o innych okolicznościach mających wpływ na możliwość dokonania niewłaściwych rozliczeń oraz o powstałych przerwach w dostarczaniu energii elektrycznej lub niewłaściwych jej parametrach,
- 14) dostosowania swoich urządzeń do zmiennych warunków funkcjonowania sieci, (w tym warunków zwarciovych) o których został uprzednio powiadomiony, zgodnie z wymaganiami określonymi w odrębnych przepisach,
- 15) dostosowania swoich urządzeń do wymagań, określonych w IRIESD, w zakresie wyposażenia instalacji i sieci w szczególności wyposażenia w zakresie zabezpieczeń oraz systemu nadzoru i telemechaniki,
- 18) przekazywania danych i informacji o planowanym zapotrzebowaniu, zgodnie z IRIESD,
- 17) zachowania tajemnicy handlowej w zakresie niniejszej Umowy,
- 18) uzgadniania i nastawiania układów automatyki i zabezpieczeń na urządzeniach będących własnością Odbiorcy zgodnie z IRIESD i Umową,

## § 4

## Warunki świadczenia usług dystrybucji energii elektrycznej

1. Wykaz miejsc dostarczania energii elektrycznej do obiektów Odbiorcy, granice własności urządzeń i instalacji Odbiorcy, schematy oraz podstawowe elementy instalacji Odbiorcy określa Załącznik nr 4.
2. Załącznik nr 3 określa plan ograniczeń poboru mocy każdego obiektu<sup>2</sup>.
3. Wartość mocy umownej oraz jej zmiana jest możliwa na zasadach określonych w Taryfie, Załączniku nr 2 oraz IRIESD.
4. Wykaz elementów tworzących układy pomiarowo - rozliczeniowe, z uwzględnieniem własności tych elementów określa Załącznik nr 4.
6. Zmiana Sprzedawcy odbywa się na zasadach opisanych w aktualnie obowiązującej IRIESD.
6. Zasady zgłaszania oraz terminy wejścia w życie zgłoszonych do OSD umów sprzedaży energii elektrycznej reguluje IRIESD.

UMOWA O ŚWIADCZENIE USŁUG DYSTRYBUCJI nr ND-DL.../2010/...		
OSD	ODBIORCA	Strona 3 z 7

## § 5

## Standardy jakościowe oraz parametry jakości energii elektrycznej

1. OSD zobowiązuje się do dostarczania, a Odbiorca zobowiązuje się do odbioru energii elektrycznej zgodnie ze standardami jakościowymi określonymi w IRIESD oraz niniejszej Umowie.
2. W warunkach dotrzymania parametrów jakościowych energii elektrycznej w granicach określonych przepisami jest pobieranie przez Odbiorcę mocy nie większej od mocy umówionej, przy współczynniku tg  $\phi$  nie większym niż 0,4.
3. OSD zobowiązuje się do zapewnienia w szczególności następujących standardów jakościowych obsługi Odbiorcy:
  - 1) przyjmowania od Odbiorcy, przez całą dobę, zgłoszeń i reklamacji dotyczących dostarczania energii elektrycznej z sieci,
  - 2) bezwzględnego przystąpienia do usuwania zakłóceń w dostarczaniu energii elektrycznej, spowodowanych nieprawidłową pracą sieci,
  - 3) udzielania Odbiorcy, na ich żądanie, informacji o przewidywanym terminie wznowienia dostarczania energii elektrycznej przerwanego z powodu awarii w sieci;
  - 4) powiadamiania odbiorców z co najmniej 5 dniowym wyprzedzeniem o terminach planowanych przerw dostarczaniu energii elektrycznej w formacie określonej w odrębnych przepisach,
  - 5) informowania na piśmie o zmianach w parametrach mających wpływ na współpracę ruchową, konieczności dostosowania urządzeń i instalacji do zmian określonych w odrębnych przepisach,
  - 6) odpłatnego podejmowania stosownych czynności w sieci w celu umożliwienia bezpiecznego wykonania, przez Odbiorcę lub inny podmiot, prac w obszarze oddziaływania tej sieci,
  - 7) nieodpłatnego udzielania informacji w sprawie zasad rozliczeń oraz aktualnych taryf,
  - 8) rozpatrywania wniosków lub reklamacji Odbiorcy w sprawie rozliczeń i udzielania odpowiedzi, nie później niż w terminie 14 dni od dnia złożenia wniosku lub zgłoszenia reklamacji; z wyłączeniem spraw które rozpatrywane są w terminie 14 dni od zakończenia stosownych kontroli i pomiarów,
  - 9) na wniosek odbiorcy, w miarę możliwości technicznych i organizacyjnych, dokonać sprawdzenia dotrzymania parametrów jakościowych energii elektrycznej dostarczanej z sieci.
4. Strony ustalają, że czas trwania przerw w dostarczaniu energii elektrycznej nie może przekroczyć w przypadku:
  - 1) jednorazowej przerwy planowanej w przypadku:
    - a) Grupa przyłączeniowa II – 8 godzin;
    - b) Grupa przyłączeniowa III – 12 godzin;
    - c) Grupa przyłączeniowa IV+VI – 16 godzin.
  - 2) jednorazowej przerwy nieplanowanej w przypadku:
    - a) Grupa przyłączeniowa II – 12 godzin;
    - b) Grupa przyłączeniowa III – 20 godzin;
    - c) Grupa przyłączeniowa IV+VI – 24 godzin.
  - 3) sumy czasów trwania w ciągu roku przerw planowanych, jednorazowych długich i bardzo długich, w przypadku:
    - a) Grupa przyłączeniowa II – 16 godzin;
    - b) Grupa przyłączeniowa III – 24 godzin;
    - c) Grupa przyłączeniowa IV+VI – 35 godzin.
  - 4) sumy czasów trwania w ciągu roku przerw jednorazowych nieplanowanych, w przypadku:
    - a) Grupa przyłączeniowa II – 24 godzin;
    - b) Grupa przyłączeniowa III – 40 godzin;
    - c) Grupa przyłączeniowa IV+VI – 48 godzin.
5. Strony ustalają, że „przemijające i krótkie przerwy w świadczeniu usług dystrybucyjnych oraz wahania napięcia” to przerwy wynikające z działania automatyki sieciowej, niezbędnych awaryjnych przełączeń przy zmianie konfiguracji sieci lub z przyczyn niezależnych od OSD (np. działania ochrony przepięciowej) i nie zaliczają się do przerw wyzozególnionych w § 6 ust. 4.
6. W przypadku niedotrzymania przez OSD standardów jakościowych, Odbiorcy na jego pisemny wniosek, przysługują bonifikaty i upusty zgodnie z Taryfą. Podstawą udzielenia bonifikaty lub Upustu jest uznana przez OSD reklamacja zgłoszona przez Odbiorcę, którą OSD zobowiązuje się rozpatrzyć w terminie 14 dni od daty jej wniesienia do OSD. Upusty i bonifikaty nie przysługują Odbiorcy w przypadkach określonych w § 7 ust. 1.
7. Postępowanie reklamacyjne w zakresie realizacji zadań wynikających z zapisu IRIESD odbywa się na zasadach opisanych w tym dokumencie.
8. Odbiorca jest zobowiązany ograniczyć pobór energii elektrycznej w przypadku: ograniczeń wprowadzanych zgodnie z Rozporządzeniem Rady Ministrów z dnia 23 lipca 2007r. w sprawie szczegółowych zasad i trybu wprowadzania ograniczeń w sprzedaży paliw stałych oraz w dostarczaniu i poborze energii elektrycznej lub ciepła (Dz. U. 2007.133.924), oraz ograniczeń wprowadzanych zgodnie z IRIESD w trybie awaryjnym, realizowanych jako awaryjne lub katastrofalne oraz samoczynne za pomocą automatyki SCO i SCA na polecenie OSP.
9. Odbiorca oświadcza, że ograniczenia w poborze energii elektrycznej nie spowodują zagrożenia bezpieczeństwa ludzi oraz uszkodzenia lub zniszczenia obiektów technologicznych Odbiorcy.
10. OSD zobowiązuje się do świadczenia usługi dystrybucji oraz dostarczania dla Odbiorcy energii elektrycznej o parametrach technicznych energii elektrycznej określonych w obowiązujących przepisach wykonawczych wydanych na podstawie ustawy z dnia 10 kwietnia 1997 r. – Prawo energetyczne.
11. Czasy wyłączeń, o których mowa w ust. 4 będą wynikiem z planów wyłączeń realizowanych zgodnie z IRIESD. Obowiązek powiadamiania o proponowanych terminach i czasach wyłączeń planowych będzie realizowany zgodnie z IRIESD. Strony przyjmują, że w przypadku wyłączeń realizowanych na podstawie planów tygodniowych lub dobowych nie ma zastosowania obowiązek powiadamiania z pięciodniowym wyprzedzeniem o terminach i czasach wyłączeń planowanych.
12. W przypadku przerw planowanych wymagających dokonania prac modernizacyjnych lub eksploatacyjnych, których realizacja przekracza dopuszczalny czas określony w ust. 4, Strony ustalają, że:
  - 1) uzgodnią termin dokonania ww. prac dogodny dla obu Stron;
  - 2) dopuszczalne czasy przerw, określone w ust. 4, będą zwiększone do niezbędnych pozwalających na wykonanie prac.

UMOWA O ŚWIADCZENIE USŁUG DYSTRYBUCJI nr ND-DI...87...z dnia 2010...		Strona 4 z 7
OSD	ODBIORCA	

## § 6

## Rozliczenia i fakturowanie

1. Rozliczenia za usługę dystrybucji energii elektrycznej są realizowane zgodnie z aktualną Taryfą, grupą taryfową oraz zasadami rozliczeń określonymi w Załączniku nr 2.
2. Każda faktura VAT wystawiana za usługę dystrybucji energii elektrycznej obejmowała będzie opłaty wynikające z Taryfy, a faktury VAT wystawiane będą w okresach rozliczeniowych zgodnie z Załącznikiem nr 2.
3. Podstawą wystawienia faktur VAT będą zliczone dane pomiarowe a w przypadku ich braku dane szacunkowe lub dane uzgodnione wynikające z planowanego lub zrealizowanego przez odbiorcę zużycia energii elektrycznej.
4. Strony ustalają, że w przypadku braku danych pomiarowych do określenia ilości energii elektrycznej pobranej przez Odbiorcę będą przyjmowane dane zgodnie z zapisami Załącznika nr 2 oraz IRIESD.
6. Piłatności wynikające z wystawionych przez OSD faktur VAT będą realizowane przez Odbiorcę przelewem na konto bankowe OSD, określone na fakturze.
6. W przypadku stwierdzenia nieprawidłowości lub błędów w rozliczeniach, OSD jest zobowiązany do wystawienia faktur VAT korygujących.
7. Stawki opłat za świadczone usługi dystrybucyjne określa Taryfa. Zmiana stawek w Taryfie nie wymaga aneksu do niniejszej Umowy.
8. Strony ustalają, że w przypadkach:
  - 1) zwłoki z zapłaty za świadczenie usług dystrybucji energii elektrycznej co najmniej dwukrotnie w ciągu kolejnych 12 miesięcy przez okres co najmniej jednego miesiąca,
  - 2) braku lub utraty tytułu prawnego do nieruchomości obiektu/ów lub lokalu do którego dostarczana jest energia elektryczna,
  - 3) braku możliwości cyklicznego sprawdzania stanu układu pomiarowo-rozliczeniowego,
 OSD może dokonać instalacji przedpłatowego układu pomiarowo-rozliczeniowego.
9. W przypadku braku technicznej możliwości zainstalowania przedpłatowego układu pomiarowo-rozliczeniowego OSD ma prawo zażądać od Odbiorcy przedpłatowego regulowania należności lub ustanowienia zabezpieczenia w formie weksla in bianco wraz z deklaracją wekslową (zwanym gwarancyjnym). Odbiorca dostarczy weksel w terminie do 5 dni od daty powiadomienia przez OSD. W przypadku nie ustanowienia zabezpieczenia, o którym mowa wyżej, OSD zastrzega sobie prawo wstrzymania dostarczania energii elektrycznej lub rozwiązania Umowy w trybie określonym w § 10 ust. 7.

## § 7

## Ograniczenia wykonania Umowy

1. Dopuszcza się ograniczenia w wykonaniu niniejszej Umowy w przypadkach wystąpienia:
    - 1) Siły Wyższej określonej w IRIESP, przez okres jej trwania i usuwania jej skutków,
    - 2) przerw w zasilaniu trwających przez okres dłuższy niż dopuszczony standardem jakościowym energii elektrycznej wywołanej przez instalacje, sieci lub urządzenia nie będące własnością Odbiorcy lub OSD,
    - 3) awarii w Systemie lub Awarii Sieciowej wywołanej przez instalacje, sieci lub urządzenia będące własnością Odbiorcy,
    - 4) zagrożenia życia, zagrożenia dla zdrowia ludzkiego albo środowiska,
    - 6) ograniczeń wprowadzonych zgodnie z § 6 ust. 6,
    - 6) przerw planowych, o których Odbiorca został poinformowany zgodnie ze standardami jakościowymi, w sposób przyjęty zwyczajowo na danym terenie.
  - 7) nieplanowanych wyłączeń o charakterze awaryjnym, których łączny czas trwania w ciągu roku oraz czas trwania jednorazowych przerw liczonych dla poszczególnych wyłączeń od momentu uzyskania przez OSD informacji o braku zasilania do Jego przywrócenia, przekroczy dopuszczalne czasy wyłączeń awaryjnych określone w § 5 ust. 4,
  - 8) wystąpienia przonających i krótkich przerw w dostarczaniu energii elektrycznej lub wahań napięcia określonych w § 5 ust. 5,
  - 9) niedotrzymywania przez Odbiorcę w miejscu przyłączenia parametrów jakościowych, skutkujących na parametry jakości energii elektrycznej dostarczanej innym odbiorcom,
  - 10) nie wyłączenia się przez Odbiorcę ze zobowiązań wynikających z niniejszej Umowy, w tym okoliczności określonych w ust. 6,
  - 11) nielegalnego poboru energii elektrycznej przez Odbiorcę,
  - 12) ogłoszenia przez Operatora Systemu Przesyłowego Stanu Zagrożenia Bezpieczeństwa lub awarii Lokalnego Systemu Pomiarowo Rozliczeniowego OSD
2. OSD nie ponosi odpowiedzialności za niedostarczenie energii elektrycznej oraz za szkody spowodowane w wyniku wystąpienia przyczyn podanych w ust. 1 oraz w § 5 ust. 2.
  3. OSD ma prawo, bez ponoszenia odpowiedzialności z tego tytułu, przerwać lub ograniczyć dostarczanie lub pobór energii elektrycznej, gdy kontynuowanie dostarczania lub poboru ze względu na zły stan techniczny urządzeń, który pomimo udokumentowanego ostrzeżenia nie został usunięty przez drugą Stronę, powoduje zagrożenie osób lub zagrożenie wystąpienia strat majątkowych, lub wpływa w sposób istotny na dostarczanie lub na pobór energii elektrycznej przez Użytkowników Systemu.
  4. Strony zobowiązują się do niezwłocznego, nie później niż w ciągu 1 dnia roboczego, wzajemnego poinformowania się (w sposób zwyczajowo przyjęty na danym terenie) o zaistnieniu okoliczności stanowiących siłę wyższą, awarię w sieci lub awarię systemową, mogących mieć wpływ na ograniczenie w wykonaniu niniejszej Umowy.
  5. Jeżeli ograniczenie w wykonaniu Umowy, z przyczyn podanych w ust. 1, będzie trwało dłużej niż 1 miesiąc, licząc od daty wystąpienia ograniczenia, Strony Umowy przystąpią do negocjacji w przedmiocie ustalenia warunków rozwiązania niniejszej Umowy.
  6. OSD ma prawo do ograniczenia wykonania niniejszej Umowy np. wyłączenie jednego z miejsc dostarczania, bez ponoszenia odpowiedzialności z tego tytułu w przypadku, jeśli Odbiorca nie dokonał zapłaty, o której mowa w § 10 ust. 5, należności lub nie ustanowił lub nie odnowił zabezpieczenia finansowego.
  7. Koszty wstrzymania i wznowienia świadczenia usług dystrybucji energii elektrycznej w przypadkach, w których wstrzymanie wystąpiło z winy Odbiorcy ponosi Odbiorca w wysokości i na zasadach określonych w Taryfie oraz niniejszej Umowie.
  8. Cofnięcie ograniczenia wykonania Umowy, z uwzględnieniem możliwości technicznych - bezwzględnie, po stwierdzeniu uregulowania zaległych należności albo ustaniu przyczyny wprowadzenia ograniczenia.

## § 8

## Odpowiedzialność Stron za niewykonanie lub nienależyte wykonanie Umowy

1. Odpowiedzialność Stron z tytułu niewykonania lub nienależytego wykonania Umowy jest ograniczona do strat rzeczywistych z wyłączeniem utraconych korzyści.
2. Z tytułu niewykonania lub nienależytego wykonania Umowy w zakresie usług będących przedmiotem Umowy, w tym z tytułu niedotrzymania przez OSD standardów jakościowych energii elektrycznej i standardów jakościowych obsługi, Odbiorcy przysługują bonifikaty, upusty i opłaty, zgodnie z Taryfą i Umową.

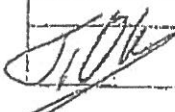
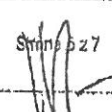
UMOWA O ŚWIADCZENIE USŁUG DYSTRYBUCJI nr NO-DI...57.../.../2010.....	
OSD	ODBIORCA
	
	Strona 5 z 7

3. Zgłoszenie reklamacji nie zwalnia Stron od obowiązku wykonywania swoich zobowiązań wynikających z Umowy.

## § 9

## Sposoby przekazywania informacji i klauzula poufności

1. Strony Umowy zobowiązują się wzajemnie do przekazywania sobie informacji mogących mieć znaczenie dla prowadzenia ruchu, planowania rozwoju sieci dystrybucyjnych, ich eksploatacji, a także do przekazywania sobie informacji niezbędnych do kształtowania i kalkulacji taryf oraz w zakresie informowania i obsługi odbiorców. Zakres format tryb i terminy przekazywania informacji określa IRIESD.
2. Strony Umowy zobowiązane są do bezwzględnego przekazywania sobie informacji o zdarzeniach mogących mieć wpływ na bezpieczeństwo osób oraz prawidłowe funkcjonowanie urządzeń i instalacji każdej ze Stron.
3. Informacje techniczne lub handlowe przekazywane w związku z realizacją niniejszej Umowy nie mogą być przekazywane osobom trzecim, w tym dostawcom, publikowane ani ujawniane w jakikolwiek inny sposób w okresie obowiązywania Umowy oraz w okresie 3 lat po jej wygaśnięciu lub rozwiązaniu.
4. Postanowienia o poufności, nie będą stanowiły przeszkody dla którejkolwiek ze Stron Umowy w ujawnieniu informacji zleceń odbiorcom działającym w imieniu Strony przy wykonaniu niniejszej Umowy, z zastrzeżeniem zachowania przez nich zasady poufności uzyskanych informacji.
5. Postanowienia ust. 2 i 4 nie dotyczą informacji, która należy do informacji powszechnie znanych lub informacji, których ujawnienie jest wymagane na podstawie powszechnie obowiązujących przepisów prawa lub informacji, która została zaakceptowana na piśmie przez drugą Stronę Umowy jako informacja, która może zostać ujawniona.
6. Strony wyrażają zgodę na przesyłanie dokumentów zawierających dane osobowe drogą pocztową, w tym: listem poleconym lub przesyłką kurierską, Strony nie ponoszą odpowiedzialności za utracę w tym przypadku dokumenty.
7. Strony Umowy wyrażają zgodę na gromadzenie i przetwarzanie swoich danych osobowych w zakresie niezbędnym dla realizacji niniejszej Umowy, zgodnie z ustawą o ochronie danych osobowych z dnia 29 sierpnia 1997 r. (Dz.U.1997.133.883) z późniejszymi zmianami tekst jednolity (Dz.U.2002.101.926).
8. Odbiorca wyraża zgodę na udostępnianie danych pomiarowych Sprzedawcom wymienionym w Załączniku nr 1 oraz wybranym przez Sprzedawców podmiotom odpowiedzialnych za ich bilansowanie handlowe.
9. OSD oświadcza, że zgodnie z realizowanym Programem Zgodności wszystkie dane dotyczące Odbiorcy niezbędne do realizacji Umowy nie będą udostępniane, bez zgody Odbiorcy innym podmiotom.

## § 10

## Termin ważności Umowy oraz warunki zmiany Umowy i jej wypowiedzenia

1. Niniejsza Umowa wchodzi w życie z dniem 1 maja 2010 r. i zostaje zawarta na czas nieokreślony. Dziel wejścia Umowy w życie jest dzień rozpoczynającym świadczenia usług dystrybucji energii elektrycznej.
2. Niniejsza Umowa jest kontynuacją oraz zastępuje dotychczasowe Umowy w zakresie warunków świadczenia usług dystrybucji energii elektrycznej.
3. Zmiany lub uzupełnienia niniejszej Umowy mogą być dokonywane tylko w formie pisemnej w formie aneksu do Umowy pod rygorem nieważności w wyłączeniu zmian, o których mowa, § 3 ust. 2, pkt. 2.
4. W razie zmian w zakresie stanu prawnego lub faktycznego, mających związek z postanowieniami niniejszej Umowy, Strony zobowiązują się do podjęcia w dobrej wierze jej renegotiacji pod kątem dostosowania Umowy do nowych okoliczności.

5. W przypadku, jeśli Odbiorca nie dokonał zapłaty należności, wynikającej z przyjętego systemu rozliczeń, co najmniej miesiąc po upływie terminu płatności, pomimo uprzedniego powiadomienia na piśmie o zamiarze wypowiedzenia Umowy i wyznaczenia dodatkowego, dwutygodniowego terminu do zapłaty zaległych i bieżących należności, OSD ma prawo wypowiedzenia Umowy ze skutkiem natychmiastowym oraz wstrzymać świadczenie usług.

6. Każda ze Stron może rozwiązać Umowę za uprzednim 3 - miesięcznym okresem wypowiedzenia, skutkującym z końcem miesiąca kalendarzowego. Wypowiedzenie zostanie dokonane w formie pisemnego zawiadomienia drugiej Strony Umowy.

7. Każdej ze Stron przysługuje prawo do wypowiedzenia Umowy z zachowaniem 10 dniowego okresu wypowiedzenia:
  - 1) istotnego zawinionego naruszenia przez jedną ze Stron warunków Umowy, jeśli przyczyny i skutki naruszenia nie zostały usunięte w terminie 14 dni od daty pisemnego zgłoszenia żądania ich usunięcia zawierającego:
    - a) stwierdzenia przyczyny uzasadniającej wypowiedzenie Umowy,
    - b) określenie istotnych szczegółów naruszenia,
    - c) żądania usunięcia wymienionych naruszeń;
  - 2) nie zastosowania się przez Stronę do orzeczenia wydanego przez właściwy sąd lub Prezesa URE związanego z wykonywaniem Umowy,

8. Niniejsza Umowa ulega natychmiastowemu rozwiązaniu w przypadku: wygaśnięcia umów wyszczególnionych poniżej lub jednoczesnego zaprzestania funkcjonowania na Rynku Bilansującym (niezależnie od przyczyny) podmiotów odpowiedzialnych za bilansowanie handlowe wybranych przez Sprzedawcę oraz Sprzedawcę rezerwowego w rozumieniu art. 5a ustawy prawo energetyczne, Umowa niniejsza ulega rozwiązaniu w przypadku wygaśnięcia poniższych umów:
  - 1) Jednoczesnego wygaśnięcia:
    - a) umowy o świadczenie usług przesyłania pomiędzy, wybranym przez Sprzedawcę, podmiotem odpowiedzialnym za bilansowanie a OSP

- oraz
  - b) umowy o świadczenie usług przesyłania pomiędzy, wybranym przez Sprzedawcę Rezerwowego, podmiotem odpowiedzialnym za bilansowanie a OSP.
- 2) Jednoczesnego wygaśnięcia:
  - a) umowy o świadczenie usług dystrybucji pomiędzy, wybranym przez Sprzedawcę, podmiotem odpowiedzialnym za bilansowanie a OSD

- oraz
  - b) umowy o świadczenie usług dystrybucji pomiędzy, wybranym przez Sprzedawcę Rezerwowego, podmiotem odpowiedzialnym za bilansowanie a OSD.
- 3) Wygaśnięcia umowy o świadczenie usług przesyłania pomiędzy OSP a OSD.

9. W przypadkach: rozwiązania Umowy, opuszczenia obiektu lub zaprzestania odbioru energii Odbiorca zobowiązany jest do trwałego odłączenia instalacji odbiorczej od sieci OSD.
10. Jeżeli OSD dokona zmiany IRIESD, Odbiorca ma prawo wypowiedzieć Umowę z zachowaniem 10 dniowego okresu wypowiedzenia ze skutkiem na dzień poprzedzający wejście w życie zmian IRIESD.
11. W przypadku wprowadzenia nowych wymagań technicznych poprzez zmianę IRIESD oraz braku możliwości ich spełnienia przez Odbiorcę, Strony postanawiają uzgodnić w Aneksie do umowy harmonogram dostosowania do nowych wymagań.

UMOWA O ŚWIADCZENIE USŁUG DYSTRYBUCJI nr ND-D/...87.../...2010.....		
OSD	ODBIORCA	Strona 6 z 7



- 12. Strona zagrożona niewypłacalnością, wobec której złożono uzasadniony wniosek o ogłoszenie upadłości lub, wobec której sąd wydał postanowienie o otwarcu postępowania likwidacyjnego, powinna o tym fakcie poinformować drugą Stronę, której służy wtedy prawo wypowiedzenia przedmiotowej Umowy z zachowaniem 10 dniowego okresu wypowiedzenia.
- 13. OSD ma prawo rozwiązania Umowy bez wypowiedzenia ze skutkiem natychmiastowym w formie pisemnej w przypadku złożenia nieprawdziwego oświadczenia, o którym mowa w § 1 ust. 2.

§ 11

Postanowienia końcowe

- 1. W przypadku sporu powstałego w toku realizacji postanowień niniejszej Umowy, Strony podejmą próbę polubownego załatwienia sporu na zasadach określonych w IRIESD. W przypadku braku możliwości osiągnięcia porozumienia, rozstrzygnięcia sporu dokonywać będzie sąd powszechny, właściwy dla siedziby OSD, chyba że sprawa należeć będzie do właściwości Prezesa URE.
- 2. Wystąpienie lub istnienie sporu dotyczącego niniejszej Umowy nie zwalnia Stron Umowy od wykonania swoich zobowiązań wynikających z niniejszej Umowy.
- 3. Wszelkie zmiany Umowy mogą nastąpić wyłącznie na piśmie pod rygorem nieważności. Poza uzupełnieniem Załącznika 1 o kolejną przyjętą do realizacji Umowę sprzedaży/zakupu energii elektrycznej, o czym jest mowa w § 3 ust. 1 pkt.10.

- 4. Żadna ze Stron niniejszej Umowy nie może przelać na osobę trzecią praw i obowiązków wynikających z Umowy, w całości lub części bez wcześniejszej, pisemnej zgody drugiej Strony.
- 6. W sprawach nie uregulowanych niniejszą Umową mają zastosowanie przepisy ustawy Prawo energetyczne, rozporządzeń wykonawczych wydanych na jej podstawie oraz Kodeksu cywilnego.
- 8. Integralną część Umowy stanowią następujące Załączniki:
  - Załącznik nr 1. Wykaz umów sprzedaży energii elektrycznej zawartych przez Odbiorcę.
  - Załącznik nr 2. Zasady rozliczeń za świadczony usługi dystrybucji energii elektrycznej.
  - Załącznik nr 3. Charakterystyka Poboru Mocy.
  - Załącznik nr 4. Charakterystyka Elektroenergetyczna Obiektu.
  - Załącznik nr 6. Instrukcja Współpracy Ruchowej.
  - Załącznik nr 6. Wykaz obiektów Odbiorcy objętych Umową.
- 7. Umowę sporządzano w dwóch jednobrzmiących egzemplarzach, po jednym dla każdej ze Stron.

OSD

PROKURENT  
MENEĐER  
[Signature]

Odbiorca

NACZELNIK  
Wydziału Nieruchomości  
Komendy Stołecznej Policji  
[Signature]

Zgodnie z art. 24 ust. 1 ustawy z dnia 29 sierpnia 1997 r. o ochronie danych osobowych ( Dz. U. z 2002 r. nr 101 poz. 926 – tekst jednolity z późn. zm.) informujemy, że RWE Stoen Operator z siedzibą w Warszawie ul. Pięknej 48 jest administratorem danych. Dane osobowe zbierane są w celu zawarcia umowy o świadczeniu usług dystrybucji i mogą być udostępniane innym podmiotom w celu realizacji umowy. Klientowi przysługują prawo dostępu do treści swoich danych oraz ich poprawiania. Podanie danych osobowych jest niezbędne do zawarcia i realizacji umowy, których przetwarzanie odbywa się zgodnie z przepisami prawa (ustawa z dnia 10 kwietnia 1997 r. - Prawo energetyczne tekst jednolity Dz.U. Nr 89 z 2006 r., poz. 625, z późn.zm.)

Wyrażam zgodę na przesyłanie informacji handlowych i materiałów reklamowych drogą elektroniczną

Data

[Signature]

Odbiorca

[Signature]

<sup>1</sup> Dotyczy odbiorców z grup taryfowych A1B  
<sup>2</sup> Dotyczy odbiorców o mocy umownej powyżej 300 kW.

Zapłacono 17.05.2010  
 oryginał WP Ławendero

UMOWA O ŚWIADCZENIE USŁUG DYSTRYBUCJI nr ND-Cl... 87.../.../2010...

[Signature]	OSD	ODBIORCA	[Signature]
-------------	-----	----------	-------------

Jacek [Signature]  
 radca prawny nr 145233

**RWE**

The energy to lead

obiekt na oddziale RWE Silesia Operator Sp. z o.o.	
PH:	.....
KU:	.....
L:	.....
NK-PK/534/2010	

ZAŁĄCZNIK NR 4 do UMOWY O ŚWIADCZENIE USŁUG DYSTRYBUCJI nr ND-D/ 87 /2010 aneks nr 1.

**CHARAKTERYSTYKA ELEKTROENERGETYCZNA OBIEKTU**

Nazwa obiektu:	Obiekt KSP	
Adres obiektu:	ul. Nowolipie 2	tel.: 0-22 .....
Dzielnica:	Śródmieście	
Warunki przyłączenia, znak:	TS/BP/225/3742/85	z dnia: 24-10-1985 r.

Moc przyłączeniowa obiektu  $P_p = 765 \text{ kW}$ 

Ilość przyłączy do obiektu 2

**1. Przyłącza****1.1. Przyłącze I**

Miejsce przyłączenia	Stacja transformatorowa typu PZO nr 8596.		
Moc przyłączeniowa	$P_p = 765 \text{ kW}$	Grupa przyłączeniowa	III
Minimalna moc umowna	$P_{u \text{ min}} = 104 \text{ kW}$	Maksymalna moc umowna	$P_{u \text{ max}} = 579 \text{ kW}$
Miejsce dostarczania energii	Zaciski izolatorów przepustowych w stacji transformatorowej PZO nr 8596 pomiędzy częścią OSD i Klienta.		
Zabezpieczenia po stronie OSD		Zabezpieczenia po stronie Odbiorcy	BN 100A
przy $\text{tg } \varphi = 0,4$			

**Układ pomiarowo-rozliczeniowy**

Przekładniki	przekładnia	ilość	typ	moc	rok leg.	miejsce zamstawiania	własność
Prądowe	$20/5 \text{ A/A}$	3				Rozdzielnia SN	OSD
Napięciowe	$\frac{15}{\sqrt{3}} / \frac{0,1}{\sqrt{3}} \text{ kV/kV}$	3				Rozdzielnia SN	OSD
Ilożność układu pomiarowego = iloczynowi przekładni prądowej i napięciowej zamstawionych przekładników							x 600
Liczniki	typ		ilość	rok leg.	miejsce zamstawiania		własność
	A1500 nr 00402362		1	2010	Rozdzielnia SN		OSD
							Klienta
							Klienta
Zegar							

W ww. układzie pomiarowym znajdują się ponadto: listwa s-ka, sygnalizacja obecności napięcia oraz zabezpieczenie obwodów napięciowych.

ZAŁĄCZNIK NR 4 do UMOWY O ŚWIADCZENIE USŁUG DYSTRYBUCJI nr ND-D/ 87 /2010

OSD

ODBIORCA

Strona 1 z 4

## 1.2. Przyłącze II

Miejsce przyłączenia	Stacja transformatorowa typu PZO nr 8596.		
Moc przyłączeniowa	$P_p = 765 \text{ kW}$	Grupa przyłączeniowa	III
Minimalna moc umowna	$P_{u \text{ min}} = 104 \text{ kW}$	Maksymalna moc umowna	$P_{u \text{ max}} = 579 \text{ kW}$
Miejsce dostarczania energii	Zaciski izolatorów przepustowych w stacji transformatorowej PZO nr 8596 pomiędzy częścią OSD i Klienta.		
Zabezpieczenia po stronie OSD	Zabezpieczenia po stronie Odbiorcy		
przy $\text{tg } \varphi = 0,4$			

## Układ pomiarowo-rozliczeniowy

Przekładniki	przekładnia	Ilość	typ	moc	rok leg.	miejsce zainstalowania	własność
Prądowe	$20/5 \text{ A/A}$	3				Rozdzielnia SN	OSD
Napięciowe	$\frac{15}{\sqrt{3}} / \frac{0,1}{\sqrt{3}} \text{ kV/kV}$	3				Rozdzielnia SN	OSD
mnożna układu pomiarowego = iloczynowi przekładni prądowej i napięciowej zainstalowanych przekładników							x 600
Liczniki	typ		ilość	rok leg.	miejsce zainstalowania		własność
	A1500 nr 00402383		1	2010	Rozdzielnia SN		OSD
							Klienta
							Klienta
Zegar							

W ww. układzie pomiarowym znajdują się ponadto: listwa s-ka, sygnalizacja obecności napięcia oraz zabezpieczenie obwodów napięciowych.

## 2. Transformatory rozdzielcze na napięciu zasilania . kV

Moc w KVA	Przekładnia	Grupa połączeń	Napięcie zwarcia	Uwagi
630	15/0,4	Dy5		2 szt.

## 3. Urządzenia kompensacyjne energii biernej

Typ	Napięcie [V]	Moc baterii [kW/kVAR]	Rodzaj regulacji
Bateria kondensatorów	400	120	automat
Inne urządzenia kompensacyjne			

Zadany  $\text{tg } \varphi = 0,4$  w szrefle 24 h

## 4. Dane znamionowe agregatów prądowców oraz sposób ich przyłączenia do instalacji oraz zabezpieczenia przed podaniem napięcia zwrotnego do sieci dystrybucyjnej

Napięcie [kV]	Moc		Prąd [A]	Rodzaj blokady
	[kVA]	[kW]		

ZAŁĄCZNIK NR 4 do UMOWY O ŚWIADCZENIE USŁUG DYSTRYBUCYJNYCH NR ND-DY...87.../2010

OSD

ODBIORCA

Strona 2 z 4

5. Schemat jednokreskowy instalacji obiektu wraz z miejscami przyłączenia do sieci OSD oraz układem pomiarowym

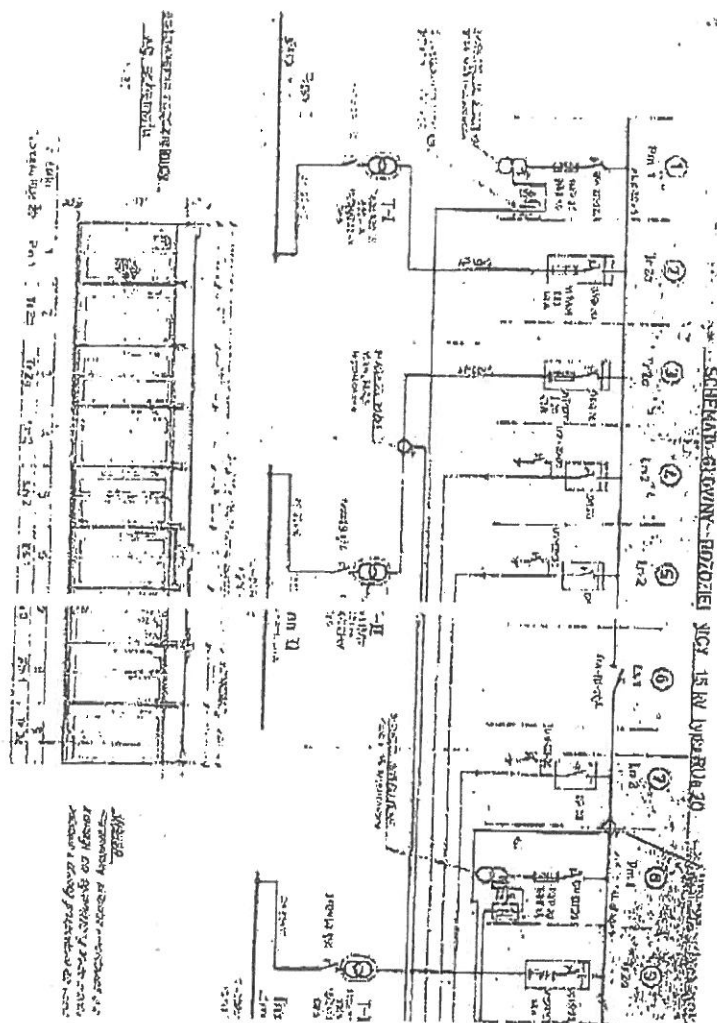

*[Handwritten signature]*

ZAŁĄCZNIK NR 4 do UMOWY O ŚWIADCZENIE USŁUG DYSTRYBUCYJNYCH nr ND-D4...87.../2010		Strona 3 z 4
OSD	ODBIORCA	

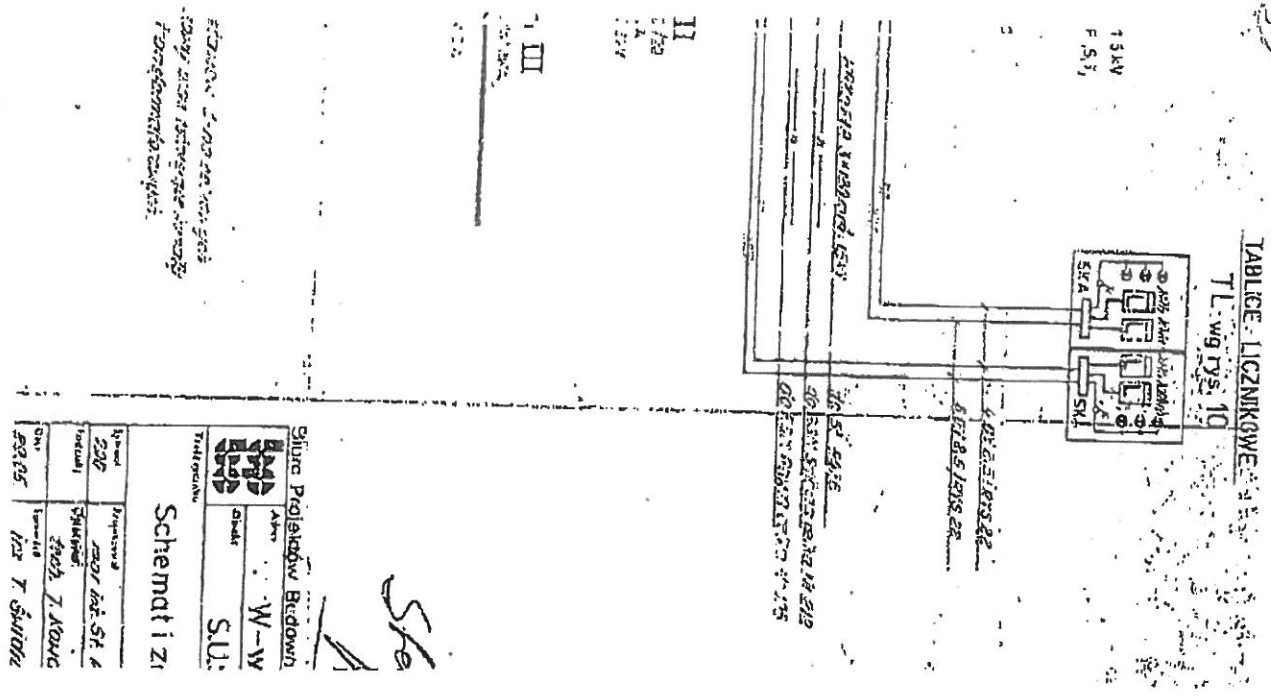

6. Informacje uzupełniające  
 Środek ochrony przeciwporażeniowej w instalacji obiektu:  
 Ilość zmian oraz czas rozpoczęcia i zakończenia:

Stan liczników sprawdzony	
Zlecenie OTS (obsługi technicznej)	W-321/2010 W-322/2010

OSD

Energetyk odpowiedzialny: imię i nazwisko, podpis	Świadectwo kwalifikacyjne
<i>[Signature]</i>	3705/2009

WYDZIAŁ NIERUCHOMOŚCI  
 KOMENDY STACJONARNEJ POLICJI  
 W ODBIORCA  
 14 5 21 5 2 8 9 6 0 2

MENEDŻER  
*[Signature]*  
 Marek Dobies

PROKURENT  
*[Signature]*  
 Edward Lubelski

NACZELNIK  
 Wydziału Nieruchomości  
 Komendy Stacjonarnej Policji  
 podinsp. Wiesław WYDZYŃSKI

*[Handwritten signature]*

ZAŁĄCZNIK NR 4 do UMOWY O ŚWIADCZENIE USŁUG DYSTRYBUCJI nr ND-D-1...87.../z010		Strona 4 z 4
OSD	ODBIORCA	

innogy Stoen Operator Sp. z o.o.  
 adres do korespondencji:  
 ul. Nleświeska 52  
 03-867 Warszawa  
 T +48 22 821 31 31  
 F +48 22 821 31 32  
 E operator@innogy.com  
 | www.innogystoenoperator.pl  
 | e-bok.innogystoenoperator.pl

Innogy Stoen Operator Sp. z o.o.	
PH:	.....
KU:	.....
L:	300001801,3000003807
OFERTA TERMINOWA DO DN. 31.12.2018 R.	



## ANEKS NR 7 DO UMOWY O ŚWIADCZENIE USŁUG DYSTRYBUCJI ENERGII

ELEKTRYCZNEJ nr ND-D/87/2010 zawarty w dniu 30.12.2016 r. w Warszawie

pomiędzy:

Nazwa:	Komenda Stołeczna Policji
Adres (ulica, nr budynku/nr lokalu):	Ul. Nowolipie 2
Adres (kod pocztowy, miejscowość):	00-150 Warszawa

Adres do korespondencji / adres do wysyłki faktur (w przypadku innego adresu niż adres siedziby):

Nazwa:

Adres (ulica, nr budynku/nr lokalu):

Adres (kod pocztowy, miejscowość):

nr NIP 5251930070, Regon 012126482

nr rachunku bankowego

, w banku

zwaną dalej „Odbiorcą”, na rzecz którego działają (reprezentowanym przez):

- 1) DARIUSZ KOMORNICKI - NACZELNIK WYDZIAŁU ADMINISTRACYJNO-GOSPODARCZEGO
- 2)

Innogy Stoen Operator Spółka z ograniczoną odpowiedzialnością, ul. Piękna 46, 00-672 Warszawa, wpisana do rejestru przedsiębiorców przez Sąd Rejonowy dla m.st. Warszawy, XII Wydział Gospodarczy Krajowego Rejestru Sądowego, nr KRS 0000270640, nr NIP 525-238-60-94, REGON 140787780, kapitał zakładowy: 2.628.938.750,00 zł

zwaną dalej „Operatorem Systemu Dystrybucyjnego elektroenergetycznego”, w skrócie „OSD”, na rzecz której działają:

1)

2)

dalej zwanymi łącznie „Stronami”

Andrzej Zgodziny

Strony, mając na uwadze zasadę ekwiwalentności wzajemnych świadczeń, ustaliły wprowadzenie następujących zmian w zawartej między Stronami Umowie o numerze jak w nagłówku:

5 1

Umowa zostaje zmieniona w zakresie wielkości mocy umownych dla punktów poboru energii odpowiednio zgodnie z poniższym zestawieniem:

Lp.	Ulica	Nr budynku	Miejscowość	Kod PPE	Nowa wielkość mocy umownej (zgodnie z wnioskiem Odbiorcy)
1	Nowolipie	2	Warszawa	PL000001001460000000000000000003186	300 kW
2	Jagiellońska	72		PL000001033010000000000000000003920	60 kW

ANEKS NR 7 DO UMOWY O ŚWIADCZENIE USŁUG DYSTRYBUCJI ENERGII ELEKTRYCZNEJ NR ND-D/87/2010		Strona 1 z 2
PARAFKA OSD	PARAFKA ODBIORCY	

§ 2

Niniejszy Aneks wchodzi w życie z dniem 1 grudnia 2016 r.

§ 3

Z dniem wejścia w życie niniejszego Aneksu dla punktu poboru energii, o którym mowa w § 1, do rozliczeń przyjęte zostają wielkości mocy umownej określone w § 1 z zastrzeżeniem § 2 niniejszego Aneksu.

§ 4

Pozostałe postanowienia Umowy nie ulegają zmianie.

§ 5

Niniejszy Aneks sporządzono w dwóch jednobrzmiących egzemplarzach: jeden dla OSD i jeden dla Odbiorcy.

Podpis OSD

Specjalista Usług Dystrybucyjnych

Piotr Węszorek

Koordinator ZPA

Anita Zedwony

Podpis Odbiorcy

NACZELNIK  
Wydziału Administracyjno-Gospodarczego  
Komandy Stołecznej Policji

Piotr Węszorek

RADCA PRAWNY  
Komandy Stołecznej Policji

Grzegorz GOŁAWSKI

ANEKS NR 7 DO UMOWY O ŚWIADCZENIE USŁUG DYSTRYBUCJI ENERGII ELEKTRYCZNEJ NR NO-D/87/2010		Strona 2 z 2
PARAFKA OSD	PARAFKA ODBIORCY	



The energy to lead

30

Wzrost: 175 cm Ciężar ciała: 70 kg Ciężar serca: 280 g

PH: .....

KU: .....

L: .....

NK-PK/...../2009

ZAŁĄCZNIK NR 3 do UMOWY O ŚWIADCZENIE USŁUG DYSTRYBUCJI nr ND-D/ 87 /2010 uzupełnienie nr 1 na podstawie aneksu nr 1.

### CHARAKTERYSTYKA POBORU MOCY

Nazwa obiektu: **Objekt KSP**

Adres obiektu: **ul. Nowolipie 2, 2a** tel.: **0 22**

Dzielnica: **Śródmieście**

Warunki przyłączenia, znak: **S/BR/225/3742/85** z dnia: **24.10.1985**

**1.1. Przyłącze I Nowolipie 2**

Moc umowna  **$P_n = 200 \text{ kW}$**  Grupa taryfowa **C2**

**1.2. Przyłącze II Nowolipie 2a**

Moc umowna  **$P_n = 255 \text{ kW}$**  Grupa taryfowa **C2**

**1. Plan ograniczeń mocy obiektu:**

**Uwaga nie dotyczy obiektów KSP, ponieważ nie jest przewidziane kwalifikowanie Obiektu do planu Ograniczeń na podstawie Rozporządzenia Rady Ministrów z dnia 23 lipca 2007r. w sprawie szczegółowych zasad i trybu wprowadzania ograniczeń w sprzedaży paliw stałych oraz w dostarczaniu i poborze energii elektrycznej lub ciepła (Dz. U. 2007.133.924).**

Dopuszczalny pobór mocy elektrycznej wg stopni zasilania w kW										
Stopień zasilania	11	12	13	14	15	16	17	18	19	20
<i>inac</i>										
Moc bezpieczna obiektu	<b><math>P_b</math> nie określa się kW</b>									

**OSD**  
przyjmuje do realizacji wielkości mocy zamówione  
w pkt 1

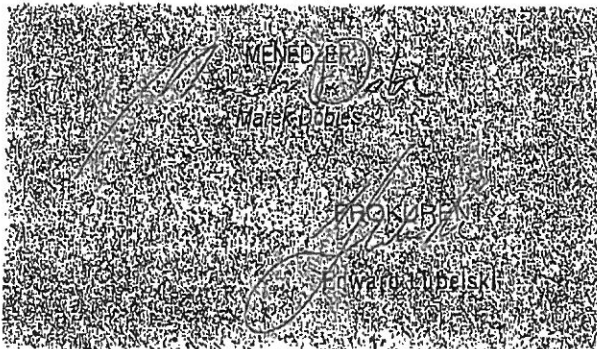

**ODBIORCA**

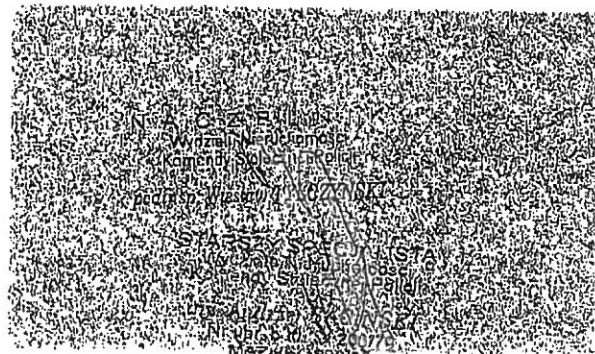

ZAŁĄCZNIK NR 3 do UMOWY O ŚWIADCZENIE USŁUG DYSTRYBUCJI nr ND-D/ 87 /2010		Strona 1 z 1
OSD	ODBIORCA	