

Przedsiębiorstwo Projektowo-Handlowo-Usługowe Andrzej Baraniak 62-050 Mosina ul. Gałczyńskiego 10 B		
pphuab@op.pl tel. 608 323 523		
PT	<i>Elektryczna</i>	1/6
STADIUM	BRANŻA	Egzemplarz
Inwestor:	<i>Miasto i Gmina Kórnik Pl. Niepodległości 1 62-035 Kórnik</i>	
Nazwa inwestycji:	<i>Budowa linii energetycznej 0,4 kV kablowej, szafki SO oraz słupów oświetlenia drogowego</i>	
Obiekt:	<i>w m. Borówiec ul. Nad Potokiem dz. nr 169/3, 170/3, 171/3, 182/1 Gmina Kórnik</i>	
PROJEKT		
BUDOWLANO-WYKONAWCZY		
Projektował:	mgr inż. Andrzej Baraniak upr. proj. WKP /0218/PWOE/18	mgr inż. Andrzej Baraniak <small>Uprawnienia budowlane do projektowania i kierowania robotami budowlanymi bez ograniczeń w specjalności instalacyjnej w zakresie sieci instalacji i urządzeń elektrycznych i elektroenergetycznych nr ewid. uprawnień budowlanych: WKP/0218/PWOE/18</small>
Opracował	mgr inż. Tomasz Dolata	
	Imię i Nazwisko - nr uprawnień	Podpis
<i>Mosina, Wrzesień 2020r.</i>		

PROJEKT UZGODNIONO
ENEA Operator Sp. z o.o.
REJON DYSTRYBUCJI WRZEŚNIA

pod względem zgodności z wydanymi warunkami
technicznymi przyłączenia nr 37 268/20/005/284
z dnia 10.06.2020 w zakresie
~~wkładu pomiarowego bez uwag~~
~~z uwagami podanymi w załączonym piśmie~~
- REJON DYSTRYBUCJI WRZEŚNIA
Sprawdzenie traci ważność z upływem terminu
ważności technicznych warunków przyłączenia.

Uzgodniono nr 051/PD/786/20/40 podpis

Września, dn. 14.09.2020 pieczęć ~~brakująca~~

ENEA Operator Sp. z o.o.
REJON DYSTRYBUCJI WRZEŚNIA
Dział Rozwoju i Inwestycji
Kierownik

Przemysław Janiak

Zawartość opracowania

nr rozdziału	Temat
1.	Strona tytułowa .
2.	Zawartość opracowania - spis treści.
3.	Warunki techniczne
3.1	Oświadczenie projektanta, uprawnienia, Bioz
4.	Miejscowy plan zagospodarowania przestrzennego
4.1	Zestawienie właścicieli działek
5	Uzgodnienia
6	Opis techniczny:
6.1.	Charakterystyka ogólna
6.2.	Szafa oświetleniowa
6.3.	Linia kablowa oświetlenia ulicznego
6.4.	Słupy oświetleniowe i oprawy
6.5.	Ochrona przeciwporażeniowa .
6.6.	Uwagi końcowe
6.7.	Informacje szczegółowe o terenie opracowania
7.	Obliczenia techniczne
7.1.	Obliczenie prądów, dobór zabezpieczeń
7.2.	Skuteczność zerowania
7.3.	Spadek napięcia
8.	Zestawienie materiałów:
9.	Plany i schematy:
9.1.	Plan trasy linii kablowej rys nr 1
9.2.	Schemat szafki SO rys. nr 2
9.3.	Schematy jednokreskowy rys. nr 3
9.4.	Schemat ułożenia kabla w wykopie rys. nr 4

Miasto i Gmina Kórnik
ul. Plac Niepodległości 1
62-035 Kórnik

**Warunki przyłączenia
do sieci elektroenergetycznej ENEA Operator Sp. z o.o.**

Charakter i lokalizacja obiektu / lokalu: oświetlenie drogowe, Borówiec, ul. Nad Potokiem,
warunki dotyczą przyłączenia obiektu projektowanego
z mocą przyłączeniową 7 kW
na napięciu 0,4 kV
zakwalifikowanego do V grupy przyłączeniowej

I. MIEJSCE PRZYŁĄCZENIA:

złącze zintegrowane z układem pomiarowo rozliczeniowym;

II. RODZAJ POŁĄCZENIA Z SIECIĄ ORAZ ZAKRES NIEZBĘDNYCH ZMIAN W SIECI:

1. w zakresie dotyczącym budowy przyłącza ENEA Operator Sp. z o.o.:

1.1. złącze kablowo pomiarowe zabudować jako wolnostojące w pasie drogowym w miejscu dostępnym dla służb ENEA Operator Sp. z o.o. z dostępem od zewnątrz;

1.2. gabaryty złącza kablowo pomiarowego powinny umożliwiać zabudowę zabezpieczenia głównego, zabezpieczenia przedlicznikowego, licznika energii elektrycznej, ewentualnie zegara sterującego, listwę zaciskową;

1.3. drzwiczki złącza kablowo pomiarowego winny być przystosowane do zamknięcia wkładką z kluczem stosowanym w ENEA Operator Sp. z o.o.

2. w zakresie dotyczącym niezbędnych zmian w sieci ENEA Operator Sp. z o.o.:

2.1. wcinka w istniejący kabel YAKY 4 x 120 mm² (zas. ze st. 54-195 obw.4), wcinkę wykonać przy pomocy mufy kablowej i kabla o przekroju 150 mm², kabel wprowadzić do złącza kablowego zintegrowanego z układem pomiarowo rozliczeniowym;

3. w zakresie dotyczącym urządzeń podmiotu przyłączanego:

3.1. ze złącza kablowo pomiarowego zintegrowanego z układem pomiarowo rozliczeniowym o którym mowa w pktcie 1.1. wykonać zasilanie kablowej szafki oświetleniowej SO;

3.2. z kablowej szafki SO pobudować linie oświetlenia według potrzeb

III. MIEJSCE DOSTARCZANIA ENERGII ELEKTRYCZNEJ:

zaciski na listwie zaciskowej w złączu kablowym-pomiarowym w kierunku instalacji podmiotu przyłączanego

Miejsce dostarczania energii elektrycznej stanowi jednocześnie miejsce rozgraniczenia własności sieci i instalacji.

IV. MIEJSCE ZAINSTALOWANIA UKŁADU POMIAROWO-ROZLICZENIOWEGO:

złącze zintegrowane z układem pomiarowo rozliczeniowym;

V. WYMAGANIA DOTYCZĄCE UKŁADU POMIAROWO-ROZLICZENIOWEGO:

licznik kWh 3-fazowy 1-strefowy bezpośredni

VI. RODZAJ I USYTUOWANIE ZABEZPIECZEŃ:

zabezpieczenie główne - 3 x 25 A w złączu kablowo-pomiarowym

zabezpieczenie przedlicznikowe - 3 x 16 A w złączu kablowo-pomiarowym

Jako zabezpieczenie przedlicznikowe zastosować jednofazowe ograniczniki mocy umownej

VII. WYMAGANY STOPIEŃ SKOMPENSOWANIA MOCY BIERNEJ:

Energia elektryczna winna być pobierana przy współczynniku mocy odpowiadającym $\text{tg } \varphi \leq 0,4$.

VIII. DANE I INFORMACJE DOTYCZĄCE SIECI DLA DOBORU SYSTEMU OCHRONY OD PORAŻEŃ:

Zasilająca sieć niskiego napięcia pracuje w układzie TN-C, w instalacji odbiorczej należy zastosować odpowiedni dla tego układu system i urządzenia ochrony przeciwporażeniowej

IX. UWAGI DODATKOWE:

1. Instalację wewnętrzną należy wykonać zgodnie z wymaganiami Rozporządzenia Ministra Infrastruktury z dnia 12.04.2002 r. w sprawie „warunków technicznych, jakim powinny odpowiadać budynki i ich usytuowanie” (Dz.U. z

2015 r. poz. 1422 z późniejszymi zmianami).

2. Instalowane urządzenia powinny spełniać wymagania norm oraz posiadać odpowiednie atesty. Przyłączane urządzenia powinny posiadać wymaganą odporność na zaburzenia elektromagnetyczne oraz powinny być tak skonstruowane, aby nie wywoływały w swoim środowisku zaburzeń elektromagnetycznych o wartościach przekraczających odporność na te zaburzenia innych urządzeń występujących w tym środowisku.
3. Zrealizowanie zasilania na podstawie przedmiotowych warunków przyłączenia stanowić będzie podstawę do zawarcia w umowie o świadczenie usług dystrybucji lub umowie kompleksowej standardowych parametrów jakościowych energii elektrycznej w zakresie odchylenia częstotliwości i napięcia, odkształcenia napięcia, zawartości poszczególnych harmonicznych, wskaźnika długookresowego migotania światła, czasu trwania jednorazowej przerwy nieplanowanej i planowanej oraz czasu trwania przerw nieplanowanych i planowanych w ciągu roku zgodnych z przepisami obowiązującego prawa.
4. Podstawę do rozpoczęcia realizacji prac projektowych i budowlano - montażowych ujętych w niniejszych warunkach stanowi umowa o przyłączenie.
5. Dokumentacja projektowa w zakresie urządzeń ENEA Operator Sp. z o.o. opracowana na podstawie niniejszych warunków przyłączenia winna być zgodna ze Standardami w sieci dystrybucyjnej ENEA Operator Sp. z o.o., które są publikowane na stronie internetowej Spółki: www.operator.enea.pl. Do przedkładanych do uzgodnienia dokumentacji projektowych należy dołączyć oświadczenie projektanta o zgodności przyjętych rozwiązań ze Standardami w sieci dystrybucyjnej ENEA Operator Sp z o.o. ze wskazaniem ewentualnych odstępstw, dopuszczonych wg zasad określonych w tych Standardach.

Data ważności warunków przyłączenia: 2 lata od daty ich doręczenia.

Rozdzielnik:

Mosina dnia 10-09-2020r

O Ś W I A D C Z E N I E

Ja niżej podpisany

Andrzej Baraniak

(imię i nazwisko projektanta lub sprawdzającego)

posiadający uprawnienia budowlane nr **WKP/0218/PWOE/18**

przez **Wielkopolską Okręgową Izbę Inżynierów Budownictwa**

po zapoznaniu się z przepisami Ustawy z dnia 7 lipca 1994r Prawo budowlane oraz Ustawy z dnia 16-kwietnia 2004 o zmianie Ustawy Prawo budowlane (Dz.U. nr 93 poz. 888 z 2004r zgodnie z art. 20 ust.4)

O Ś W I A D C Z A M

Że projekt budowlany: **budowy linii kablowej energetycznej 0,4 kV, szafki SO wraz ze słupami oświetlenia drogowego**

Opracowany dla: **Miasto i Gmina Kórnik, Pl. Niepodległości 1, 62-035 Kórnik**

w miejscowości: **Borówiec ul. Nad Potokiem, Gmina Kórnik**

na działce nr: **169/3, 170/3, 171/3, 182/1**

Sporządzony jest zgodnie z obowiązującymi przepisami oraz zasadami wiedzy technicznej

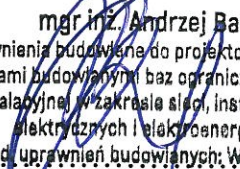
mgr inż. Andrzej Baraniak
Uprawnienia budowlane do projektowania i kierowania
robotami budowlanymi bez ograniczeń w specjalności
instalacyjnej w zakresie sieci, instalacji i urządzeń
elektrycznych i elektroenergetycznych
nr ewid. uprawnień budowlanych: WKP/0218/PWOE/18

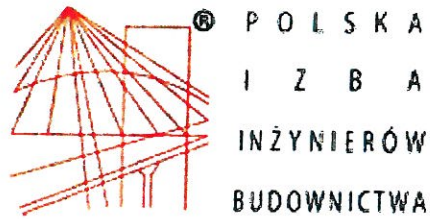

Zaświadczenie

o numerze weryfikacyjnym:

WKP-Y4J-9N2-WPL *

Pan Andrzej Baraniak o numerze ewidencyjnym WKP/IE/0309/18
adres zamieszkania ul. Gałczyńskiego 10 B, 62-050 Mosina
jest członkiem Wielkopolskiej Okręgowej Izby Inżynierów Budownictwa i posiada wymagane
ubezpieczenie od odpowiedzialności cywilnej.
Niniejsze zaświadczenie jest ważne do dnia 2020-09-30.

Zaświadczenie zostało wygenerowane elektronicznie i opatrzone bezpiecznym podpisem elektronicznym
weryfikowanym przy pomocy ważnego kwalifikowanego certyfikatu w dniu 2019-08-21 roku przez:

Jerzy Stroński, Przewodniczący Rady Wielkopolskiej Okręgowej Izby Inżynierów Budownictwa.

(Zgodnie art. 5 ust 2 ustawy z dnia 18 września 2001 r. o podpisie elektronicznym (Dz. U. 2001 Nr 130 poz. 1450) dane w postaci
elektronicznej opatrzone bezpiecznym podpisem elektronicznym weryfikowanym przy pomocy ważnego kwalifikowanego certyfikatu są
równoważne pod względem skutków prawnych dokumentom opatrzonym podpisami własnoręcznymi.)

* Weryfikację poprawności danych w niniejszym zaświadczeniu można sprawdzić za pomocą numeru weryfikacyjnego zaświadczenia na
stronie Polskiej Izby Inżynierów Budownictwa www.piib.org.pl lub kontaktując się z biurem właściwej Okręgowej Izby Inżynierów
Budownictwa.

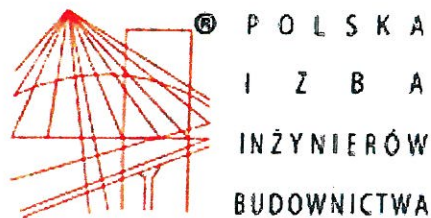

Zaświadczenie

o numerze weryfikacyjnym:

WKP-ET6-QY3-3M7 *

**Pan Andrzej Baraniak o numerze ewidencyjnym WKP/IE/0309/18
adres zamieszkania ul. Gałczyńskiego 10 B, 62-050 Mosina
jest członkiem Wielkopolskiej Okręgowej Izby Inżynierów Budownictwa i posiada wymagane
ubezpieczenie od odpowiedzialności cywilnej.**

Niniejsze zaświadczenie jest ważne od 2020-10-01 do 2021-09-30.

Zaświadczenie zostało wygenerowane elektronicznie i opatrzone bezpiecznym podpisem elektronicznym weryfikowanym przy pomocy ważnego kwalifikowanego certyfikatu w dniu 2020-08-18 roku przez:

Jerzy Stroński, Przewodniczący Rady Wielkopolskiej Okręgowej Izby Inżynierów Budownictwa.

(Zgodnie art. 5 ust 2 ustawy z dnia 18 września 2001 r. o podpisie elektronicznym (Dz. U. 2001 Nr 130 poz. 1450) dane w postaci elektronicznej opatrzone bezpiecznym podpisem elektronicznym weryfikowanym przy pomocy ważnego kwalifikowanego certyfikatu są równoważne pod względem skutków prawnych dokumentom opatrzonym podpisami własnoręcznymi.)

*** Weryfikację poprawności danych w niniejszym zaświadczeniu można sprawdzić za pomocą numeru weryfikacyjnego zaświadczenia na stronie Polskiej Izby Inżynierów Budownictwa www.piib.org.pl lub kontaktując się z biurem właściwej Okręgowej Izby Inżynierów Budownictwa.**



WIELKOPOLSKA
OKRĘGOWA
IZBA
INŻYNIERÓW
BUDOWNICTWA

OKRĘGOWA KOMISJA KWALIFIKACYJNA
sygn. akt WOIB-OKK-EP-EW-0054-0055-404/17/2018

Poznań, dnia 22 czerwca 2018 r.

DECYZJA

Na podstawie art. 24 ust. 1 pkt 2 ustawy z dnia 15 grudnia 2000 r. o samorządach zawodowych architektów oraz inżynierów budownictwa (tekst jednolity: Dz. U. z 2016 r. poz. 1725) i art. 12 ust. 1 pkt 1 i 2, art. 12 ust. 2, 3 i 4 oraz ust. 4c pkt 3, art. 13, art. 14 ust. 1 pkt 4c ustawy z dnia 7 lipca 1994 r. Prawo budowlane (tekst jednolity: Dz. U. z 2017 r. poz. 1332 z późn. zm.) oraz § 14 ust. 5 rozporządzenia Ministra Infrastruktury i Rozwoju z dnia 11 września 2014 r. w sprawie samodzielnych funkcji technicznych w budownictwie (Dz. U. 2014 r. poz. 1278) po ustaleniu, że zostały spełnione warunki w zakresie przygotowania zawodowego oraz po złożeniu egzaminu na uprawnienia budowlane z wynikiem pozytywnym

Pan
Andrzej Baraniak
magister inżynier
kierunek: Elektrotechnika
urodzony dnia 24 marca 1977r. Poznań
otrzymuje

UPRAWNIENIA BUDOWLANE nr ewidencyjny WKP/0218/PWOE/18

**do projektowania i kierowania robotami budowlanymi bez ograniczeń
w specjalności instalacyjnej w zakresie sieci, instalacji i urządzeń
elektrycznych i elektroenergetycznych**

UZASADNIENIE

W związku z uwzględnieniem w całości żądania strony, na podstawie art. 107 § 4 K.p.a. odstępuje się od uzasadnienia decyzji. Zakres nadanych uprawnień budowlanych wskazano na odwrocie decyzji.

Pouczenie

1. Podstawą do wykonywania samodzielnych funkcji technicznych w budownictwie stanowi wpis do centralnego rejestru Głównego Inspektora Nadzoru Budowlanego oraz wpis na listę członków właściwej izby samorządu zawodowego.
2. Od niniejszej decyzji służy odwołanie do Krajowej Komisji Kwalifikacyjnej Polskiej Izby Inżynierów Budownictwa w Warszawie, za pośrednictwem Wielkopolskiej Okręgowej Komisji Kwalifikacyjnej Wielkopolskiej Okręgowej Izby Inżynierów Budownictwa w Poznaniu w terminie 14 dni od daty jej doręczenia.

Zgodnie z treścią art. 127a ustawy Kodeks postępowania administracyjnego (tekst jednolity Dz. U. z 2017 r. poz. 1257 z późn. zm.):

§ 1. W trakcie biegu terminu do wniesienia odwołania strona może zrzec się prawa do wniesienia odwołania wobec organu administracji publicznej, który wydał decyzję.

§ 2. Z dniem doręczenia organowi administracji publicznej oświadczenia o zrzeczeniu się prawa do wniesienia odwołania przez ostatnią ze stron postępowania, decyzja staje się ostateczna i prawomocna.

W przypadku złożenia przez stronę oświadczenia o zrzeczeniu się prawa do odwołania od decyzji (określonego w § 2) stronie nie przysługuje prawo do odwołania się ani skargi do sądu administracyjnego.



Przewodniczący
Okręgowej Komisji Kwalifikacyjnej WOIB

prof. dr hab. inż. Wiesław Buczkowski

Na podstawie art.12 ust.1 pkt 1-5 oraz art. 13 ust. 3 i 4 ustawy Prawo budowlane Pan Andrzej Baraniak jest upoważniony w specjalności instalacyjnej w zakresie sieci, instalacji i urządzeń elektrycznych i elektroenergetycznych do:

- projektowania, sprawdzania projektów budowlanych w specjalności objętej niniejszymi uprawnieniami i sprawowania nadzoru autorskiego,
- kierowania budową lub innymi robotami budowlanymi,
- kierowania wytwarzaniem konstrukcyjnych elementów budowlanych oraz nadzoru i kontroli technicznej wytwarzania tych elementów,
- wykonywania nadzoru inwestorskiego,
- sprawowania kontroli technicznej utrzymania obiektów budowlanych **bez ograniczeń.**

Zgodnie z § 14 ust.5 rozporządzenia Ministra Infrastruktury i Rozwoju z dnia 11 września 2014 r. w sprawie samodzielnych funkcji technicznych w budownictwie, niniejsze uprawnienia budowlane uprawniają do projektowania obiektu budowlanego i kierowania robotami budowlanymi związanymi z obiektem budowlanym, takim jak: sieci, instalacje i urządzenia elektryczne i elektroenergetyczne, w tym kolejowe, trolejbusowe i tramwajowe sieci trakcyjne, sieci trakcyjne metra, wraz z instalacjami i urządzeniami technicznymi zasilania w tym kolejowej, trolejbusowej i tramwajowej sieci trakcyjnej, sieci trakcyjne metra oraz elektrycznego ogrzewania rozjazdów.

Na podstawie § 10 rozporządzenia Ministra Infrastruktury i Rozwoju z dnia 11 września 2014 r. w sprawie samodzielnych funkcji technicznych w budownictwie, uprawnienia budowlane do projektowania w odpowiedniej specjalności uprawniają do sporządzania projektu zagospodarowania działki lub terenu w zakresie danej specjalności.

Skład orzekający
Okręgowej Komisji Kwalifikacyjnej

Przewodniczący – prof. dr hab. inż. Wiesław Buczkowski:.....

Członek Komisji – mgr inż. Anna Gieczewska:.....

Członek Komisji – dr inż. Daniel Pawlicki:.....

Otrzymują:

1. Pan Andrzej Baraniak
62-050 Mosina, ul. Gałczyńskiego 10B
2. Okręgowa Rada Izby
3. Główny Inspektor Nadzoru Budowlanego
4. a/a

INFORMACJA
DOTYCZĄCA BEZPIECZEŃSTWA I OCHRONY ZDROWIA

Nazwa i adres obiektu budowlanego:	Budowa linii energetycznej 0,4 kV kablowej wraz ze słupami oświetlenia drogowego oraz szafką SO w m. Borówiec ul. Nad Potokiem dz. nr 169/3, 170/3, 171/3, 182/1 Gmina Kórnik
Inwestor: Nazwa i adres Inwestora:	Miasto i Gmina Kórnik Pl. Niepodległości 1 62-035 Kórnik
Projektant: Imię i nazwisko projektanta sporządzającego informację	Andrzej Baraniak upr. proj. WKP/0218/PWOE/18

CZĘŚĆ OPISOWA

1. Zakres robót dla całego zamierzenia budowlanego oraz kolejność realizacji poszczególnych etapów.

- Zamierzenie inwestycyjne obejmuje wykonanie: Linii energetycznej kablowej nn 0,4kV oświetlenia drogowego, oraz słupy oświetlenia drogowego

Na sieć składa się:

- Linia kablowa nn 0,4 kV kablem typu YAKY 4*35 mm² dł. 431/489 m, szafka SO – 1 szt. oraz słupy oświetlenia drogowego – 11szt.

Przewiduje się realizację zadania inwestycyjnego jako jednoetapową.

2. Wykaz istniejących obiektów budowlanych.

- linia kablowa energetyczna 15 kV
- linia kablowa energetyczna 0,4 kV
- linia kablowa telekomunikacyjna
- sieć wodociągowa i kanalizacyjna
- sieć gazowa
- drogi publiczne

3. Wskazanie elementów zagospodarowania działki lub terenu, które mogą stwarzać zagrożenie bezpieczeństwa i zdrowia ludzi.

Prawidłowo wybudowane, to jest zgodnie z obowiązującymi przepisami, dotychczasowe instalacje nie powinny stanowić zagrożenia bezpieczeństwa i zdrowia ludzi.

Nawiązanie do istniejących urządzeń energetycznych należy wykonywać na polecenie pisemne, wystawione przez upoważnionego pracownika ENEA Operator Sp. z o.o.

4. Wskazania dotyczące przewidywanych zagrożeń występujących podczas realizacji robót budowlanych, określające skalę i rodzaje zagrożeń oraz miejsce i czas ich występowania.

Prace budowlane należy wykonywać zgodnie z Rozporządzeniem Ministra Gospodarki z dnia 17 września 1999r - w sprawie bezpieczeństwa i higieny pracy przy urządzeniach i instalacjach elektrycznych (Dz.U. Nr 80, poz. 912) oraz "Instrukcją Organizacji Bezpiecznej pracy przy urządzeniach i instalacjach elektroenergetycznych i hydrotechnicznych" obowiązującą w Energetyce. Przy organizacji i wykonaniu prac zgodnie z w/w Instrukcją zagrożeń bezpieczeństwa nie przewiduje się. Nawiązanie do istniejących urządzeń energetycznych należy wykonać na polecenie pisemne, wystawione przez upoważnionego pracownika ENEA Operator Sp. z o.o.,

5. Wskazanie sposobu prowadzenia instruktazu pracowników przed przystąpieniem do realizacji robót szczególnie niebezpiecznych,

Przewiduje się instruktaz bezpośrednio przed rozpoczęciem prac montażowych określony w "Instrukcją Organizacji Bezpiecznej pracy przy urządzeniach i instalacjach elektroenergetycznych i hydrotechnicznych"

6. Wskazanie środków technicznych i organizacyjnych, zapobiegających niebezpieczeństwom wynikającym z wykonania robót budowlanych w strefach szczególnego zagrożenia zdrowia lub w ich sąsiedztwie, w tym zapewniających bezpieczną i sprawną komunikację, umożliwiającą szybką ewakuację na wypadek pożaru, awarii i innych zagrożeń.

Podczas prac montażowych nie przewiduje się zagrożenia pożarowego. Prace polegające na nawiązaniu do istniejących urządzeń energetycznych należy wykonać na polecenie pisemne wystawione przez upoważnionego pracownika ENEA Operator Sp. z o.o

7. Prace montażowe

Osobą odpowiedzialną za przestrzeganie przepisów BHP jest kierownik robót, który zapewnia:

- organizację pracy w sposób gwarantujący bezpieczne i higieniczne warunki pracy,
- przestrzeganie przepisów oraz zasad bezpieczeństwa i higieny pracy, usuwanie stwierdzonych uchybień w tym zakresie oraz kontrolowanie wykonania przepisów,
- zapewnia wykonanie nakazów, wystąpień, decyzji i zarządzeń wydawanych przez organy nadzoru nad warunkami pracy
- zna, w zakresie niezbędnym do wykonywania ciężących na nim obowiązków, przepisy o

ochronie pracy, w tym przepisy oraz zasady bezpieczeństwa i higieny pracy

- zaznajomienie pracowników z zakresem ich obowiązków, sposobem wykonywania pracy na wyznaczonych stanowiskach, w tym zapewnia przeszkolenie pracowników w zakresie bezpieczeństwa i higieny pracy przed dopuszczeniem ich do pracy oraz zapewnia prowadzenie okresowych szkoleń w tym zakresie.
- wyznacza koordynatora sprawującego nadzór nad bezpieczeństwem i higieną, w razie gdy jednocześnie w tym samym miejscu wykonują pracę pracownicy zatrudnieni przez różnych pracodawców

Przy pracach na: słupach, masztach, konstrukcjach budowlanych bez stropów, a także przy ustawianiu lub rozbiórce rusztowań oraz przy pracach na drabinach i klamrach na wysokości powyżej 2 m nad poziomem terenu zewnętrznego lub podłogi należy w szczególności:

- przed rozpoczęciem prac sprawdzić stan techniczny konstrukcji lub urządzeń, na których mają być wykonywane prace, w tym ich stabilność, wytrzymałość na przewidywane obciążenie oraz zabezpieczenie przed nieprzewidywaną zmianą położenia, a także stan techniczny stałych elementów konstrukcji lub urządzeń mających służyć do mocowania linek bezpieczeństwa,
- zapewnić stosowanie przez pracowników, odpowiedniego do rodzaju wykonywanych prac, sprzętu chroniącego przed upadkiem z wysokości jak: szelki bezpieczeństwa z linką bezpieczeństwa przymocowaną do stałych elementów konstrukcji, szelki bezpieczeństwa z pasem biodrowym (do prac w podparciu - na słupach, masztach itp.),
- zapewnić stosowanie przez pracowników hełmów ochronnych przeznaczonych do prac na wysokości

Przy robotach ziemnych należy zapewnić:

- zabezpieczenie terenu budowy, wykopu dla kabli oraz robót oraz fundamentowych pod maszty i słupy,
- obowiązkowe zabezpieczenie ścian wykopu począwszy od 1m głębokości. poprzez wykonanie wykopu ze ścianami (skarpami) pochyłymi
- składowanie materiałów i urobku w odległości nie mniejszej niż 1 m od krawędzi wykopu,
- przy wykonywaniu wykopów sprzętem mechanicznym należy wyznaczyć strefę niebezpieczną związaną z pracą tych maszyn.

Przy wykonywaniu prac związanych z montażem instalacji elektrycznych i urządzeń elektrycznych na terenie obiektu należy przestrzegać:

- przepisów dotyczących bezpieczeństwa i higieny pracy związanych z pracą przy urządzeniach energetycznych, zgodnie z Rozporządzeniem MSW i A Dz. U. Nr 80 z roku 1999r.
- przepisów dotyczących bezpieczeństwa i higieny przy wykonywaniu robót budowlanych, zgodnie z Rozporządzeniem Ministra Infrastruktury Dz. U. Nr. 47 z 2003r.

- Teren wykonywanych robót należy wygrodzić, wykonać przejścia dla pieszych, oznakować tablicami ostrzegawczymi z napisem „Uwaga – Prace” oraz zabezpieczyć przed osobami postronnymi.
- Pracownicy wykonujące prace podłączeniowe przy urządzeniach elektrycznych powinni posiadać aktualne uprawnienia kwalifikacyjne do 1 kV
- Wszystkie prace należy wykonać zgodnie z obowiązującymi normami, z „Warunkami technicznymi wykonania i odbioru robót budowlano – montażowych”, przestrzegając przepisy p. poz. i BHP.

Prace budowlane prowadzić zgodnie z obowiązującymi przepisami a w szczególności:

- Rozporządzenie Ministra Infrastruktury z dnia 6 lutego 2003 w sprawie bezpieczeństwa i higieny pracy podczas robót budowlanych (Dz.U. z 2003 nr 47, poz.401)
- Rozporządzenie Ministra Pracy i Polityki Socjalnej z dnia 26 września 1997r. w prawie ogólnych przepisów bezpieczeństwa i higieny pracy (Dz.U. z 1997r. 129, poz. 844)
- Rozporządzenie Ministra Gospodarki z dnia 17 września 1999r. W sprawie bezpieczeństwa i higieny pracy przy urządzeniach i instalacjach energetycznych (Dz. U. Z 1999r. Nr 80 poz 912)
- Rozporządzenie Ministra Pracy i Polityki Socjalnej z dnia 28 września 1996r. w sprawie rodzajów prac, które powinny być wykonywane przez co najmniej dwie osoby (Dz.U. z 1996r. Nr 62 poz. 288)
- Rozporządzenie Ministra Pracy i Polityki Socjalnej z dnia 28 maja 1996 r. w sprawie rodzajów prac wymagających szczególnej sprawności psychofizycznej. (Dz. U. Nr 62, poz. 287)

mgr inż. Andrzej Baraniak
 Uprawnienia budowlane do projektowania i kierowania
 robotami budowlanymi bez ograniczeń w specjalności
 instalacyjnej w zakresie sieci, instalacji i urządzeń
 elektrycznych i elektroenergetycznych
 nr ewid. uprawnień budowlanych: WKP/0218/PW05/18

3646

UCHWAŁA Nr XLIX/619/2002 RADY MIEJSKIEJ W KÓRNIKU

z dnia 24 września 2002 r.

**w sprawie miejscowego planu zagospodarowania przestrzennego
terenu zabudowy mieszkaniowej „Nad Kamionką II” w Borówcu, gm. Kórnik**

Na podstawie art. 18 ust. 2 pkt 5 ustawy z dnia 8 marca 1990 r. o samorządzie gminnym (tekst jednolity Dz.U. Nr 142 z 2001 r., poz. 1591z późn. zm.) oraz art. 10 ust. 3 i art. 26 ustawy z dnia 7 lipca 1994 r. o zagospodarowaniu przestrzennym (tekst jednolity z 1999 r. Dz.U. Nr 15, poz. 139 z późn.zm.) Rada Miejska w Kórniku uchwala, co następuje:

§1. Uchwala się miejscowy plan zagospodarowania przestrzennego terenu zabudowy mieszkaniowej „Nad Kamionką II” w Borówcu, gm. Kórnik.

§2. Miejscowym planem zagospodarowania przestrzennego, o którym mowa w §1, są ustalenia będące treścią niniejszej uchwały.

§3. Integralną częścią planu jest rysunek, stanowiący załącznik Nr 1 do niniejszej uchwały.

ROZDZIAŁ I

Postanowienia ogólne

§4. Ilekroć w dalszych przepisach niniejszej uchwały jest mowa o:

- 1) planie - należy przez to rozumieć ustalenia planu, o których mowa w §2 uchwały, o ile z treści przepisu nie wynika inaczej,
- 2) uchwale - należy przez to rozumieć niniejszą uchwałę Rady Miejskiej w Kórniku, o ile z treści przepisu nie wynika inaczej,
- 3) przeznaczeniu podstawowemu - należy przez to rozumieć takie przeznaczenie, które powinno przeważać na danym obszarze, wyznaczonym liniami rozgraniczającymi,
- 4) funkcji terenu - synonim przeznaczenia podstawowego,
- 5) przeznaczeniu dopuszczalnym - należy przez to rozumieć rodzaje przeznaczenia inne niż podstawowe, które uzupełniają lub wzbogacają przeznaczenie podstawowe,
- 6) terenie - należy przez to rozumieć obszar o określonym rodzaju przeznaczenia, wyznaczonym na rysunku planu liniami rozgraniczającymi,
- 7) linii zabudowy - należy przez to rozumieć linię, jaką tworzą lica frontowych ścian budynków,
- 8) wskaźniku intensywności zabudowy - należy przez to rozumieć stosunek powierzchni zainwestowanej pod obiektami kubaturowymi do powierzchni terenu, wyrażony w procentach,

9) działalności usługowej - należy przez to rozumieć działalność usługową i handlową o powierzchni sprzedażowej poniżej 1000 m², określoną w przepisach,

10) uciążliwości dla środowiska - należy przez to rozumieć zjawiska fizyczne lub stany utrudniające życie albo dokuczliwe dla otaczającego środowiska, a zwłaszcza hałas, wibracje, zanieczyszczenie powietrza, gleby, wody i zanieczyszczenie odpadami.

§5. Użyte w planie określenia i nazewnictwo zostało zdefiniowane między innymi w następujących przepisach:

- 1) ustawa z dnia 21 marca 1985 r. o drogach publicznych (jednolity tekst Dz.U. z 2000 r. Nr 71 poz. 838 z późn.zm.),
- 2) ustawa z dnia 7 lipca 1994 r. Prawo budowlane (jednolity tekst Dz.U. z 2000 r. Nr 106 poz. 1126 z późn. zm.),
- 3) ustawa z dnia 18 lipca 2001 r. Prawo wodne (Dz.U. Nr 115, poz. 1229),
- 4) ustawa z dnia 27 kwietnia 2001 r. Prawo ochrony środowiska (Dz.U. Nr 62 poz. 627 z późn. zm.),
- 5) ustawa z dnia 27 kwietnia 2001 r. o odpadach (Dz.U. Nr 62 poz. 628),
- 6) ustawa z dnia 27 lipca 2001 r. o wprowadzeniu ustawy - Prawo ochrony środowiska, ustawy o odpadach oraz o zmianie niektórych ustaw (Dz.U. Nr 100 poz. 1085),
- 7) ustawa z dnia 23 kwietnia 1964 r. Kodeks cywilny (Dz.U. z 1964 r. Nr 16 poz. 93, z późn. zm.),
- 8) ustawa z dnia 3 lutego 1995 r. o ochronie gruntów rolnych i leśnych (Dz.U. z 1995 r. Nr 16 poz. 78, z późn. zm.),
- 9) ustawa z dnia 13 września 1996 r. o utrzymaniu czystości i porządku w gminach (Dz.U. z 1996 r. Nr 132 poz. 622, z późn. zm.),
- 10) ustawa z dnia 24 sierpnia 1991 r. o ochronie przeciwpożarowej (Dz.U. z 1991 r. Nr 81 poz. 351, z późn. zm.),
- 11) rozporządzenie Ministra Gospodarki Przestrzennej i Budownictwa z dnia 14 grudnia 1994 r. w sprawie warunków technicznych, jakim powinny odpowiadać budynki i ich usytuowanie (Dz.U. z 1999 r. Nr 15 poz. 140),
- 12) rozporządzenie Ministra Transportu i Gospodarki Morskiej z dnia 2 marca 1999 r. w sprawie warunków technicznych, jakim powinny odpowiadać drogi publiczne i ich usytuowanie (Dz.U. Nr 43 poz. 430),
- 13) rozporządzenie Ministra Spraw Wewnętrznych z dnia 3 listopada 1992 r. w sprawie ochrony przeciwpożarowej

budynków, innych obiektów budowlanych i terenów (Dz.U. z 1992 r. Nr 92, poz. 460),

- 14) rozporządzenie Ministra Spraw Wewnętrznych z dnia 22 stycznia 1993 r. w sprawie szczególnych zasad przeciwpożarowego zaopatrzenia wodnego, ratownictwa technicznego, chemicznego i ekologicznego oraz warunków, którym powinny odpowiadać drogi pożarowe.

§6. Przedmiot planu.

1. Przedmiotem planu jest ustalenie przeznaczenia i zasad zagospodarowania terenu na obszarze objętym planem.
2. Zakres ustaleń niniejszego planu został wyznaczony Uchwałą Nr XLII/534/2002 Rady Miejskiej w Kórniku z dnia 28 lutego 2002 r. w sprawie przystąpienia do sporządzenia zmiany miejscowego planu zagospodarowania przestrzennego w Borówcu.

§7. Obszar objęty planem.

1. Planem objęto obszar o powierzchni około 1,65 ha.
2. Obszar, o którym mowa w pkt 1, położony jest w gminie Kórnik, w Borówcu przy ul. Głównej, leżąca w przebiegu drogi powiatowej Borówiec-Kamionki.

§8. Granice obszaru objętego planem, będące granicami zatwierdzenia planu, przedstawiono na rysunku planu, o którym mowa w §3. Odpowiadają one granicom działek oznaczonych numerami ewidencyjnymi: 169/1, 169/2, 169/3, 170/1, 170/2 i część działki 182/1.

ROZDZIAŁ II

Przeznaczenie terenu

§9. Na obszarze objętym planem, ustala się następujące podstawowe przeznaczenie:

- 1) zabudowa mieszkaniowa niskiej intensywności, tereny oznaczone na rysunku planu symbolem MN,
- 2) zabudowa mieszkaniowo - usługowa, tereny oznaczone na rysunku planu symbolem M/U,
- 3) zabudowa siedliskowa, tereny oznaczone na rysunku planu symbolem MR,
- 4) ciąg pieszo-jezdny, tereny oznaczone na rysunku symbolem Kxx,
- 5) tereny upraw ogrodniczych z możliwością zalesienia, tereny oznaczone na rysunku planu symbolem Ro/Ls.

§10. Zgodnie z art. 7 ustawy, o której mowa w §5 ust. 8, niniejszym planem zmienia się przeznaczenie gruntów

- rola kl. V o pow. 0,1883 ha
- pastwisko kl. V o pow. 0,3031 ha
- rola kl. VI o pow. 0,7163 ha

na cele określone w uchwale.

ROZDZIAŁ III

Zasady zagospodarowania terenu

§11. Na obszarze objętym planem ustala się wyposażenie każdej nowo wydzielonej nieruchomości w odpowiednio przygotowane miejsca do zbierania odpadów, zgodnie z obowiązującymi przepisami.

§12. Należy zapobiegać i przeciwdziałać niekorzystnym zmianom powierzchni ziemi. W tym celu należy nie dopuszczać do niszczenia lub uszkodzenia powierzchni ziemi, gleby i rzeźby terenu, przez niekorzystne przekształcanie ich budowy oraz niewłaściwe składowanie odpadów i odprowadzanie ścieków.

§13. Ustala się obowiązek wykonania badań geotechnicznych. Badania geotechniczne winny określić konieczność (lub jej brak) wykonania opaski drenarskiej, a także rozwiązań technicznych zabezpieczających zabudowę przed zawilgoceciem.

§14. 1. Dla przebiegającego, przez teren objęty planem, rowu, wykonać prace konserwacyjne i prace przywracające jego drożność, w celu uniknięcia lokalnych podtopień.

2. Ustala się obowiązek umożliwienia dostępu do wody w celu wykonywania robót wymienionych w ust. 1 prac konserwacyjno-melioracyjnych.

3. Ustala się obudowę biologiczną istniejącego rowu, poprzez realizację nasadzeń w trzech piętach.

§15. Przy realizacji zabudowy na terenach sąsiadujących z lasem, konstrukcja budynków oraz zastosowane materiały, muszą spełniać wymogi przepisów przeciwpożarowych.

§16. Zakazuje się lokalizacji przedsięwzięć mogących znacząco oddziaływać na środowisko, wymienianych w przepisach.

§17. Wszelkie uciążliwości dla środowiska nie mogą wykraczać poza granice nieruchomości zajmowanej przez inwestycje je wywołujące.

§18. Wyznacza się następujące warunki podziału nieruchomości:

- 1) wydzielenie działek zgodnie z rysunkiem planu,
- 2) dopuszcza się zmiany powierzchni i układu granic, które mają charakter postulowany, jednak powstałe po podziale nieruchomości:
 - a) nie mogą być mniejsze niż: 700 m²,
 - b) muszą mieć zapewniony dostęp do drogi publicznej,
 - c) granice będą prowadzone pod kątem prostym lub zbliżonym do prostego,
- 3) dopuszcza się, o ile zajdzie taka potrzeba, łączenie działek, pod warunkiem, że będą zachowane warunki określone w przepisach oraz ustalenia planu.

ROZDZIAŁ IV

Linie rozgraniczające tereny o różnych funkcjach i różnych zasadach zagospodarowania

§19. Linia ciągła przedstawiona na rysunku planu, stanowi linię rozgraniczającą tereny o różnych funkcjach lub różnych zasadach zagospodarowania określonych w niniejszej uchwale.

§20. Linie rozgraniczające ciągu pieszo - jezdni wraz z urządzeniami pomocniczymi - przedstawiono na rysunku, zgodnie z §19.

§21. Na obszarze objętym planem wyznacza się ciąg pieszo-jezdni, oznaczony na rysunku planu symbolem Kxx, dla którego ustala się:

- 1) szerokości w liniach rozgraniczających: 8 m,
- 2) jezdnię o utwardzonej nawierzchni i szerokości min. 5 m,
- 3) przy projektowaniu oraz realizacji nawierzchni zachować spadki podłużne i poprzeczne w oparciu o przepisy, a także Polskie Normy,
- 4) przy zjazdach publicznych oraz indywidualnych na poszczególne posesje zachować odpowiednie, wynikające z przepisów, pola widoczności,
- 5) włączenie zjazdów, o których mowa wyżej, do ulic musi być prowadzone pod kątem prostym lub zbliżonym do prostego,
- 6) utwardzone zjazdy o minimalnej szerokości: 3,0 m,
- 7) zapewnienie ciągłości odwodnienia zjazdu wzdłuż ulicy.

ROZDZIAŁ V

Zasady obsługi w zakresie infrastruktury technicznej oraz linie rozgraniczające tereny tej infrastruktury

§22. 1. Obsługę komunikacyjną terenu objętego planem ustala się z ul. Główniej w Borówcu, za pośrednictwem ciągu pieszo-jezdni, przy zachowaniu przepisów oraz Polskich Norm.

2. Zakazuje się bezpośrednich zjazdów z ul. Główniej na działki bezpośrednio sąsiadujące z ulicą.

§23. Ustala się realizację infrastruktury technicznej w liniach rozgraniczających ciągu pieszo-jezdni, przy zachowaniu przepisów, Polskich Norm oraz następujących warunków:

- 1) kanalizacja sanitarna:
 - a) za pomocą sieci kanalizacyjnej do lokalnej oczyszczalni ścieków,
 - b) plan dopuszcza tymczasowo, tzn. do czasu realizacji sieci kanalizacyjnej, gromadzenie ścieków w szczelnych zbiornikach bezodpływowych,
 - c) zakazuje się realizacji przydomowych oczyszczalni ścieków,

2) kanalizacja deszczowa:

- a) z wewnętrznych terenów utwardzonych, z powierzchni dachów po wstępnym podczyszczeniu, do rowu,
 - b) zakazuje się powierzchniowego odprowadzania wód deszczowych poza granice nieruchomości,
- 3) zaopatrzenie w wodę, w tym do celów przeciwpożarowych: z sieci wodociągowej z wykorzystaniem istniejących komunalnych urządzeń zaopatrzenia w wodę,
 - 4) urządzenia elektroenergetyczne: z istniejących urządzeń elektroenergetycznych,
 - 5) środki łączności: z włączeniem do istniejącej sieci telefonicznej, dopuszcza się realizację innych urządzeń telekomunikacyjnych,
 - 6) zasilanie w gaz: z sieci średniego ciśnienia na warunkach określonych w przepisach,
 - 7) inne elementy uzbrojenia: na warunkach określonych w przepisach.

ROZDZIAŁ VI

Lokalne warunki, zasady i standardy kształtowania zabudowy i gabaryty obiektów

§24. Na terenach zabudowy mieszkaniowej, MN, zabudowę należy kształtować w sposób zapewniający zachowanie przepisów oraz następujących warunków:

- 1) budynki mieszkalne wolno stojące, do II kondygnacji, realizowane jako budynki parterowe z poddaszem użytkowym,
- 2) dopuszcza się podpiwniczenie zabudowy, przy zachowaniu przepisów oraz ustaleń niniejszego planu, w szczególności §13,
- 3) dachy, o nachyleniu: od 15° do 45°, dopuszcza się inne formy dachów, np. dachy mansardowe, dla których nie ustala się planem kąta nachylenia, pokrycie z dachówki lub materiałów dachówko-podobnych,
- 4) ustala się nieprzekraczalne linie zabudowy: od 5m od linii rozgraniczających ciągu Kxx, zgodnie z rysunkiem planu,
- 5) wskaźnik intensywności zabudowy: do 40% powierzchni działki,
- 6) wskaźnik zagospodarowania zielenią: od 25% powierzchni działki,
- 7) budynki garażowe dobudowane do budynku mieszkalnego, dopuszcza się realizację wolno stojących budynków garażowych, pod warunkiem zachowania jednolitego stylu architektonicznego z budynkiem mieszkalnym,
- 8) dopuszcza się realizację obiektów i urządzeń wypoczynkowo-sportowych.

§25. Na terenach zabudowy mieszkaniowo-usługowej, M/U, zabudowę należy kształtować w sposób zapewniający zachowanie przepisów oraz następujących warunków:

- 1) budynki mieszkalne wolno stojące, do II kondygnacji, realizowane jako budynki parterowe z poddaszem użytkowym,
- 2) w przypadku realizacji usług w części parterowej budynku mieszkalnego dopuszcza się wysokość zabudowy do III kondygnacji,
- 3) plan dopuszcza wolno stojące budynki z działalnością usługową,
- 4) dopuszcza się podpiwniczenie zabudowy, przy zachowaniu przepisów oraz ustaleń niniejszego planu, w szczególności §13,
- 5) dachy, o nachyleniu: od 15° do 45°, dopuszcza się inne formy dachów, np. dachy mansardowe, dla których nie ustala się planem kąta nachylenia, pokrycie z dachówki lub materiałów dachówko-podobnych,
- 6) ustala się nieprzekraczalne linie zabudowy: zgodnie z rysunkiem planu, przy czym:
 - a) od 10 m od linii rozgraniczających ulicy Głównej,
 - b) od 5 m od linii rozgraniczających ciągu Kxx,
- 7) wskaźnik intensywności zabudowy: do 45% powierzchni działki,
- 8) wskaźnik zagospodarowania zielenią: od 25% powierzchni działki,
- 9) budynki garażowe dobudowane do budynku mieszkalnego, dopuszcza się realizację wolno stojących budynków garażowych, pod warunkiem zachowania jednolitego stylu architektonicznego z budynkiem mieszkalnym,
- 10) dopuszcza się realizację obiektów i urządzeń wycieczkowo-sportowych.

§26. Na terenach zabudowy siedliskowej, MR, utrzymuje się istniejącą zabudowę, dopuszcza się jej rozbudowę, przebudowę oraz nadbudowę przy zachowaniu przepisów oraz ustaleń planu.

ROZDZIAŁ VII

Tymczasowy sposób zagospodarowania, urządzania oraz użytkowanie terenu

§27. Dopuszcza się tymczasową realizację jezdni o szerokościach mniejszych niż określone w uchwale, jednak muszą

być spełnione wymogi określone dla drogi pożarowej, tym min. światło utwardzonej jezdni - 4 m, z zakazem zmniejszania go stałymi elementami i zadrzewianiem.

ROZDZIAŁ VIII

Przepisy końcowe

§28. Plan zachowuje ważność również wtedy, jeśli nastąpi:

- 1) zmiana lub nowelizacja któregokolwiek z wymienionych w §5 przepisów chyba, że z ich treści będzie wynikał obowiązek dokonania zmiany planu.
- 2) zmiana wymienionych w planie numerów ewidencyjnych działek.

§29. Z dniem wejścia w życie miejscowego planu zagospodarowania przestrzennego terenu zabudowy mieszkaniowej „Nad Kamionką II” w Borówcu, gm. Kórnik, w granicach obszaru objętego planem, o którym mowa w §57 i 8, tracą moc:

- 1) miejscowy plan zagospodarowania przestrzennego gminy Kórnik, uchwalony przez Radę Miasta i Gminy Kórnik uchwałą Nr 11/12/93 z dnia 17 lutego 1993 r. (opubl. w Dz.Urz. Woj. Pozn. Nr 5, poz. 43),
- 2) miejscowy plan zagospodarowania przestrzennego terenu zabudowy mieszkaniowej „Nad Kamionką” w Borówcu, gm. Kórnik, uchwalony przez Radę Miasta i Gminy Kórnik uchwałą XXXIII/431/01 z dnia 2. sierpnia 2001 r. (opubl. Dz.Urz. Woj. Wlkp. Nr 99 z 16.08.2001 r. poz. 1938).

§30. Ustala się stawkę procentową, służącą naliczeniu jednorazowej opłaty od wzrostu wartości nieruchomości, o której mowa w art. 36 ust. 3 ustawy o zagospodarowaniu przestrzennym, w wysokości 30%.

§31. Wykonanie uchwały powierza się Zarządowi Miejskiemu w Kórniku.

§32. Uchwała wchodzi w życie po upływie 14 dni od dnia ogłoszenia w Dzienniku Urzędowym Województwa Wielkopolskiego.

Przewodniczący
Rady Miejskiej w Kórniku
(-) Seweryn Waligóra

MIEJSCOWY PLAN ZAGOSPODAROWANIA PRZESTRZENNEGO TERENU ZABUDOWY MIESZKANIOWEJ "NAD KAMIONKĄ II" W BORÓWCU, GM. KÓRNIK SKALA 1 : 1000

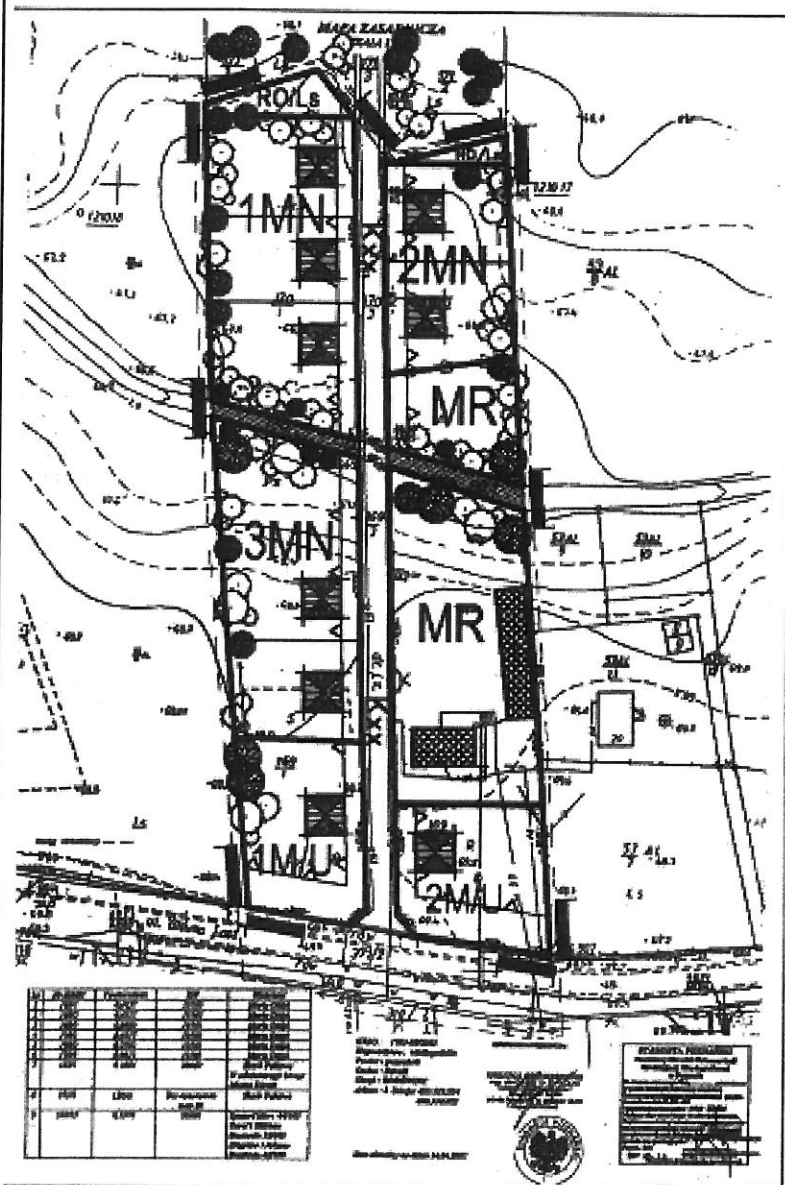

ZALĄCZNIK NR 1
DO UCHWAŁY NR XLIX/619/2002
RADY MIEJSKIEJ W KÓRNIKU
Z DNIA 24 WRZEŚNIA 2002R.
OPUBL. W DZ.URZ.WOJ.WLKP.
NR ... Z DN., POZ...



-  GRANICE OPRACOWANIA
-  LINIE ROZGRANICZAJĄCE TERENY
O RÓŻNYCH FUNKCJACH I RÓŻNYCH
ZASADACH ZAGOSPODAROWANIA
-  NIEPRZEKRACZALNE LINIE ZABUDOWY
-  POSTULOWANE GRANICE PODZIAŁU
-  POSTULOWANA ZABUDOWA
-  ISTNIEJĄCA ZABUDOWA
-  ZABUDOWA MIESZKANIOWA
NISKIEJ INTENSYWNOŚCI
-  ZABUDOWA MIESZKANIOWO-USŁUGOWA
-  ZABUDOWA SIEDLISKOWA
-  TERENY UPRAW OGRODNICZYCH
Z MOŻLIWOŚCIĄ ZALESIENIA
-  CIĄG PIESZO-JEJDNY
-  ISTNIEJĄCY RÓW

ITP WIELKOPOLSKIE BIURO INŻYNIERII TECHNICZNEJ I PLANOWANIA PRZESTRZENNEGO SP. Z O.O.	
GŁÓWNY PROJEKTANT	mgr inż. IWONA MOHNIOWICZ ul. Wesoła 10, 63-400 Kórnik
PROJEKTANT	mgr EWA MENDEL

1938

UCHWAŁA Nr XXXIII/431/01 RADY MIEJSKIEJ W KÓRNIKU

z dnia 2 sierpnia 2001 r.

w sprawie miejscowego planu zagospodarowania przestrzennego terenu zabudowy mieszkaniowej „Nad Kamionką” w Borówcu, gm. Kórnik

Na podstawie art. 18 ust. 2 pkt 5 ustawy z dnia 8 marca 1990 r. o samorządzie gminnym (jednolity tekst Dz.U. Nr 13 z 1996 r., poz. 74, z późn.zm.) oraz art. 10 ust. 3 i art. 26 ustawy z dnia 7 lipca 1994 r. o zagospodarowaniu przestrzennym (jednolity tekst z 1999 r. Dz.U. Nr 15, poz. 139 z późniejszymi zmianami) Rada Miejska w Kórniku uchwala, co następuje:

§1

Uchwala się miejscowy plan zagospodarowania przestrzennego terenu zabudowy mieszkaniowej „Nad Kamionką” w Borówcu, gm. Kórnik.

§2

Miejscowym planem zagospodarowania przestrzennego, o którym mowa w §1, są ustalenia będące treścią niniejszej uchwały.

§3

Integralną częścią planu jest rysunek, stanowiący załącznik Nr 1 do niniejszej uchwały.

ROZDZIAŁ I

Postanowienia ogólne

§4

Ilekcroć w dalszych przepisach niniejszej uchwały jest mowa o:

- 1) planie – należy przez to rozumieć ustalenia planu, o których mowa w §2 uchwały, o ile z treści przepisu nie wynika inaczej,
- 2) uchwale – należy przez to rozumieć niniejszą uchwałę Rady Miejskiej w Kórniku, o ile z treści przepisu nie wynika inaczej,
- 3) przepisach szczególnych i odrębnych – należy przez to rozumieć przepisy ustaw wraz z aktami wykonawczymi,
- 4) rysunku – należy przez to rozumieć rysunek planu na mapie w skali 1:1000 stanowiący załącznik Nr 1 do niniejszej uchwały,
- 5) przeznaczeniu podstawowym – należy przez to rozumieć takie przeznaczenie, które powinno przeważać na danym obszarze, wyznaczonym liniami rozgraniczającymi,
- 6) funkcji terenu – synonim przeznaczenia podstawowego,
- 7) przeznaczeniu dopuszczalnym – palety przez to rozumieć rodzaje przeznaczenia inne niż podstawowe, które uzupełniają lub wzbogacają przeznaczenie podstawowe,
- 8) terenie – należy przez to rozumieć obszar o określonym rodzaju przeznaczenia, wyznaczonym na rysunku planu liniami rozgraniczającymi,
- 9) linii zabudowy – należy przez to rozumieć linię, jaką tworzą lica frontowych ścian budynków,
- 10) wskaźniku intensywności zabudowy – należy przez to rozumieć stosunek powierzchni zainwestowanej pod obiektami kubaturowymi do powierzchni terenu, wyrażony w procentach,

11) działalności gospodarczej – należy przez to rozumieć działalność usługową i handlową, określoną w przepisach szczególnych i odrębnych,

12) uciążliwości dla środowiska – należy przez to rozumieć zjawiska fizyczne lub stany utrudniające życie albo dokuczliwe dla otaczającego środowiska, a zwłaszcza hałas, wibracje, zanieczyszczenie powietrza, gleby, wody i zanieczyszczenia odpadami.

§5

Użyte w planie określenia i nazewnictwo zostało zdefiniowane między innymi w następujących przepisach szczególnych i odrębnych:

- 1) ustawa z dnia 21 marca 1985 r. o drogach publicznych. (jednolity tekst Dz.U. z 2000 r. Nr 71 poz. 838),
- 2) ustawa z dnia 7 lipca 1994 r. Prawo budowlane. (jednolity tekst Dz.U. z 2000 r. Nr 106 poz. 1126),
- 3) rozporządzenie Ministra Gospodarki Przestrzennej i Budownictwa z dnia 14 grudnia 1994 r. w sprawie warunków technicznych, jakim powinny odpowiadać budynki i ich usytuowanie. (Dz.U. z 1999 r. Nr 15 poz. 140),
- 4) ustawa z dnia 24 października 1974 r. Prawo wodne. (Dz.U. z 1974 r. Nr 38 poz. 230 z późn.zm.),
- 5) ustawa z dnia 27 kwietnia 2001 r. Prawo ochrony środowiska Dz.U. z 2001 r. Nr 62 poz. 627),
- 6) ustawa z dnia 23 kwietnia 1964 r. Kodeks cywilny (Dz.U. z 1964 r. Nr 16 poz. 93, z późn.zm.),
- 7) ustawa z dnia 3 lutego 1995 r. o ochronie gruntów rolnych i leśnych (Dz.U. z 1995 r. Nr 16 poz. 78, z późn.zm.),
- 8) ustawa z dnia 9 listopada 2000 r. o dostępie do informacji o środowisku i jego ochronie oraz o ocenach oddziaływania na środowisko (Dz.U. Nr 109 poz. 1157 z późn.zm.),
- 9) rozporządzenie Ministra Ochrony Środowiska, Zasobów Naturalnych i Leśnictwa z dnia 14 lipca 1998 r. w sprawie określenia rodzajów inwestycji szczególnie szkodliwych dla środowiska i zdrowia ludzi albo mogących pogorszyć stan środowiska oraz wymagań, jakim powinny odpowiadać oceny oddziaływania na środowisko tych inwestycji (Dz.U. z 1998 r. Nr 93 poz. 589),
- 10) rozporządzenie Ministra Ochrony Środowiska, Zasobów Naturalnych i Leśnictwa z dnia 14 lipca 1998 r. w sprawie wymagań, jakim powinny odpowiadać oceny oddziaływania na środowisko inwestycji nie zaliczonych do inwestycji szczególnie szkodliwych dla środowiska i zdrowia ludzi albo mogących pogorszyć stan środowiska, obiektów oraz robót zmieniających stosunki wodne (Dz.U. z 1998 r. Nr 93 poz. 590),
- 11) ustawa z dnia 13 września 1996 r. o utrzymaniu czystości i porządku w gminach (Dz.U. z 1996 r. Nr 132 poz. 622, z późn.zm.),

- 12) ustawa z dnia 27 kwietnia 2001 r. o odpadach (Dz.U. z 2001 r. Nr 62 poz. 628),
13) ustawa z dnia 24 sierpnia 1991 r. o ochronie przeciwpożarowej (Dz.U. z 1991 r. Nr 81 poz. 351, z późn.zm.).

§6

Przedmiot planu

1. Przedmiotem planu jest ustalenie przeznaczenia i zasad zagospodarowania terenu na obszarze objętym planem.
2. Zakres ustaleń niniejszego planu został wyznaczony Uchwałą Nr XXIX/366/2001 Rady Miejskiej w Kórniku z dnia 7 lutego 2001 r. w sprawie przystąpienia do sporządzenia zmiany miejscowego planu zagospodarowania przestrzennego w Borówcu.

§7

Obszar objęty planem

1. Planem objęto obszar o powierzchni 4,71 ha.
2. Obszar, o którym mowa w pkt 1, położony jest w gminie Kórnik, przy drodze powiatowej Borówiec – Kamionki.

§8

Granice obszaru objętego planem, będące granicami zatwierdzenia planu, przedstawiono na rysunku planu, o którym mowa w §3. Odpowiadają one granicom działek oznaczonych numerami ewidencyjnymi: 170, 171, 172 i 173.

ROZDZIAŁ II Przeznaczenie terenu

§9

Na obszarze objętym planem, ustala się następujące podstawowe przeznaczenie:

- 1) zabudowa mieszkaniowa niskiej intensywności, tereny oznaczone na rysunku planu symbolem MN;
- 2) ciągi pieszo-jezdne, tereny oznaczone na rysunku symbolem Kxx;
- 3) teren urządzeń elektroenergetycznych, oznaczony na rysunku planu symbolem EE;
- 4) istniejący las, tereny oznaczone na rysunku planu symbolem Ls;
- 5) uprawy polowe, tereny oznaczone na rysunku planu symbolem RP.

ROZDZIAŁ III Zasady zagospodarowania terenu

§10

Ustala się wyposażanie nieruchomości w urządzenia służące do gromadzenia odpadów komunalnych. Unieszkodliwianie lub usuwanie wszelkiego rodzaju odpadów z terenu nieruchomości winno odbywać się na zasadach określonych w przepisach szczególnych i odrębnych.

§11

Należy zapobiegać i przeciwdziałać niekorzystnym zmianom powierzchni ziemi.

W tym celu należy nie dopuszczać do niszczenia lub uszkodzenia powierzchni ziemi, gleby i rzeźby terenu, przez niekorzystne przekształcanie ich budowy oraz niewłaściwe składowanie od-

padów i odprowadzanie ścieków. Dopuszcza się wykonanie nasypów, do wysokości 2 m.

§12

Ustala się obowiązek wykonania badań geotechnicznych, określających warunki posadowienia na skarpie. Badania geotechniczne winny określić konieczność (lub jej brak) wykonania opaski drenarskiej, a także rozwiązań technicznych zabezpieczających budynki przed zawilgoceniem.

§13

Zakazuje się lokalizacji inwestycji i obiektów szkodliwych dla środowiska oraz inwestycji zaliczanych do mogących pogorszyć stan środowiska, wymienianych w przepisach szczególnych i odrębnych.

§14

Ustala się obowiązek umożliwienia dostępu do wody w celu wykonywania robót konserwacyjnych istniejącego, poza obszarem opracowania, rowu, zgodnie z obowiązującymi przepisami szczególnymi i odrębnymi.

§15

Wszelkie uciążliwości dla środowiska nie mogą wykraczać poza granice nieruchomości zajmowanej przez inwestycje je wywołujące.

ROZDZIAŁ IV Linie rozgraniczające

§16

Linia ciągła przedstawiona na rysunku planu, stanowi linię rozgraniczającą tereny o różnych funkcjach lub różnych zasadach zagospodarowania określonych w niniejszej uchwale.

§17

Linie rozgraniczające ciągi pieszo-jezdne wraz z urządzeniami pomocniczymi przedstawiono na rysunku, zgodnie z §16.

ROZDZIAŁ V Obsługa komunikacyjna

§18

Obsługę komunikacyjną terenu objętego planem ustala się z ul. Główniej w Borówcu, za pośrednictwem istniejącej drogi leśnej, która w planie stanowi ciąg pieszo-jezdny, oznaczony 4Kxx, oraz za pośrednictwem pozostałych ciągów pieszo-jezdnych, zgodnie z rysunkiem planu, przy zachowaniu przepisów szczególnych i odrębnych, w tym ustalonych koniecznych słuszności drogowych.

§19

Dla ciągów pieszo-jezdnych, oznaczonych na rysunku planu symbolami 1Kxx, 2Kxx, 3Kxx i 4Kxx, ustala się:

1. Szerokości w liniach rozgraniczających – 8 m.
2. Jezdnię o utwardzonej nawierzchni i szerokości min. 5 m.
3. Przy projektowaniu oraz realizacji nawierzchni zachować spadki podłużne i poprzeczne w oparciu o przepisy, a także Polskie Normy.

4. Przy zjazdach publicznych oraz indywidualnych na poszczególne posesje zachować odpowiednie, wynikające z przepisów, pola widoczności.
5. Włączenie zjazdów, o których mowa wyżej, do ulic musi być prowadzone pod kątem prostym lub zbliżonym do prostego.
6. Utwardzone zjazdy o minimalnej szerokości: 5,0 m.
7. Zapewnienie ciągłości odwodnienia zjazdu wzdłuż ulicy.

ROZDZIAŁ VI

Zasady obsługi w zakresie infrastruktury technicznej

§20

Ustala się realizację infrastruktury technicznej w liniach rozgraniczających ciągów pieszo-jezdnym, przy zachowaniu przepisów szczególnych i odrębnych, Polskich Norm oraz następujących warunków:

1. Kanalizacja sanitarna: za pomocą, sieci kanalizacyjnej do lokalnej oczyszczalni ścieków; plan dopuszcza tymczasowo, tzn. do czasu realizacji sieci kanalizacyjnej gromadzenie ścieków w szczelnych zbiornikach bezodpływowych, dopuszcza się lokalizację jednego zbiornika dla całego terenu, zlokalizowanego na terenie oznaczonym RP.
2. Kanalizacja deszczowa: zakazuje się powierzchniowego odprowadzania wód deszczowych poza granice nieruchomości.
3. Zaopatrzenie w wodę, w tym do celów przeciwpożarowych: z sieci wodociągowej z wykorzystaniem istniejących komunalnych urządzeń zaopatrzenia w wodę; dopuszcza się do czasu realizacji sieci korzystanie z własnych ujęć wody.
4. Urządzenia elektroenergetyczne: ze stacji transformatorowej zlokalizowanej na terenie EE; plan dopuszcza zmiany lokalizacji terenu EE, po uzgodnieniu z energetyką i uzyskaniu warunków technicznych.
5. Zasilanie w gaz: z sieci średniego ciśnienia na warunkach określonych w przepisach.
6. Inne elementy uzbrojenia: na warunkach określonych w przepisach szczególnych i odrębnych.

ROZDZIAŁ VII

Lokalne warunki, zasady i standardy kształtowania zabudowy i gabaryty obiektów

§21

Na terenach zabudowy mieszkaniowej, MN, zabudowę należy kształtować w sposób zapewniający zachowanie przepisów szczególnych i odrębnych oraz następujących warunków:

1. Budynki mieszkalne wolno stojące, do II kondygnacji, realizowane jako budynki parterowe z poddaszem użytkowym.
2. Dopuszcza się podpiwniczenie zabudowy, przy zachowaniu przepisów oraz ustaleń niniejszego planu, w szczególności §12.
3. Dachy, o nachyleniu od 15° do 30°, pokrycie z dachówki lub materiałów dachówkopodobnych; dopuszcza się pokrycie w kolorystyce zbliżonej do naturalnych kamieni.
4. Ustala się nieprzekraczalne linie zabudowy:
 - a) dla zabudowy mieszkaniowej – od 5 m od linii rozgraniczających ulic,
 - b) dla zabudowy garażowej – od 7 m od linii rozgraniczających ulic, zgodnie z rysunkiem planu.
5. Wskaźnik intensywności zabudowy – od 20% do 30% powierzchni działki.

6. Budynki garażowe dobudowane do budynku mieszkalnego; dopuszcza się realizację wolno stojących budynków garażowych, pod warunkiem zachowania jednolitego stylu architektonicznego z budynkiem mieszkalnym.
7. Ustala się zakaz lokalizowania wolno stojących budynków gospodarczych.
8. Dopuszcza się realizację obiektów i urządzeń wypoczynkowo-sportowych.

ROZDZIAŁ VIII

Zasady i warunki podziału terenu

§22

Dla terenów oznaczonych MN ustala się następujące warunki podziału nieruchomości:

1. Wydzielenie działek zgodnie z rysunkiem planu.
2. Dopuszcza się zmiany powierzchni i układu granic, które mają charakter postulowany, jednak powstałe po podziale nieruchomości:
 - a) nie mogą być mniejsze niż: 700 m²,
 - b) muszą mieć zapewniony dostęp do drogi publicznej,
 - c) granice będą prowadzone pod kątem prostym lub zbliżonym do prostego.

ROZDZIAŁ IX

Tymczasowy sposób zagospodarowania, urządzania oraz użytkowania terenu

§23

Dopuszcza się tymczasową realizację jezdni o szerokościach mniejszych niż określone w uchwale, jednak muszą być spełnione wymogi określone dla drogi pożarowej, w tym min. światło utwardzonej jezdni – 4 m, z zakazem zmniejszania go stałymi elementami i zadrzewianiem.

§24

Dopuszcza się do czasu realizacji sieci kanalizacyjnej prowadzącej do oczyszczalni, możliwość gromadzenia ścieków w szczelnych zbiornikach bezodpływowych.

ROZDZIAŁ X

Przepisy końcowe

§25

Plan zachowuje ważność również wtedy, jeśli nastąpi:

1. zmiana lub nowelizacja któregokolwiek z wymienionych w §5 przepisów chyba, że z ich treści będzie wynikał obowiązek dokonania zmiany planu.
2. zmiana wymienionych w planie numerów ewidencyjnych działek.

§26

Z dniem wejścia w życie miejscowego planu zagospodarowania przestrzennego terenu zabudowy mieszkaniowej „Nad Kamionką” w Borówcu, gm. Kórnik, traci moc miejscowy plan zagospodarowania przestrzennego gminy Kórnik, uchwalony przez Radę Miasta i Gminy Kórnik uchwałą Nr II/12/93 z dnia 17 lutego 1993 r. (opubl. w Dz.Urz. Woj. Pozn. Nr 5, poz. 43), w granicach obszaru objętego planem, o którym mowa w §§7 i 8.

§27

Ustala się stawkę procentową służącą naliczeniu jednorazowej opłaty od wzrostu wartości nieruchomości, o której mowa w art. 36 ust. 3 ustawy o zagospodarowaniu przestrzennym, w wysokości 30%.

§28

Zgodnie z art. 7 ustawy, o której mowa w §5 ust. 7, niniejszym planem zmienia się przeznaczenie gruntów leśnych klasy V, o pow. 0,2400 ha, na cele określone w uchwale.

§29

Wykonanie uchwały powierza się Zarządowi Miejskiemu w Kórniku.

§30

Uchwała wchodzi w życie po upływie 14 dni od dnia ogłoszenia w Dzienniku Urzędowym Województwa Wielkopolskiego.

Przewodniczący
Rady Miejskiej w Kórniku
(-) Seweryn Waligóra

1939

PREZES URZĘDU REGULACJI ENERGETYKI

NR OPO-820/883-A/4/2001/II/AJ

Poznań, dnia 8 sierpnia 2001 r.

DECYZJA

Na podstawie art. 47 ust. 1 i 2 oraz art. 23 ust. 2 pkt 2 lit. b) i c) w związku z art. 30 ust. 1 i art. 45 ustawy z dnia 10 kwietnia 1997 r. – Prawo energetyczne (Dz.U. Nr 54, poz. 348 i Nr 158, poz. 1042, z 1998 r. Nr 94, poz. 594, Nr 106, poz. 668 i Nr 162, poz. 1126, z 1999 r. Nr 88, poz. 980, Nr 91, poz. 1042 i Nr 110, poz. 1255 oraz z 2000 r. Nr 43, poz. 489, Nr 48, poz. 555 i Nr 103, poz. 1099) oraz w związku z art. 104 ustawy z dnia 14 czerwca 1960 r. – Kodeks postępowania administracyjnego (Dz.U. z 2000 r. Nr 98, poz. 1071 oraz z 2001 r. Nr 49, poz. 509)

po rozpatrzeniu wniosku

z dnia 9 lipca 2001 r.

Miasta i Gminy Szamotuły
prowadzącego działalność gospodarczą
w formie komunalnego zakładu budżetowego p.n.
Zakład Gospodarki Komunalnej
z siedzibą w Szamotułach

posiadającego statystyczny numer identyfikacyjny
REGON: 631513811

zwanego w dalszej części decyzji „Przedsiębiorstwem”

postanawiam

- 1) zatwierdzić taryfę dla ciepła ustaloną przez Przedsiębiorstwo, stanowiącą załącznik do niniejszej decyzji,

- 2) ustalić współczynniki korekcyjne X_w , określające projektowaną poprawę efektywności funkcjonowania Przedsiębiorstwa oraz zmianę warunków prowadzenia przez to Przedsiębiorstwo działalności gospodarczej w pierwszym roku stosowania taryfy dla:
 - a) działalności gospodarczej w zakresie wytwarzania ciepła – w wysokości minus 4,8%,
 - b) dla działalności gospodarczej w zakresie przesyłania i dystrybucji ciepła – w wysokości minus 32,1%,
- 3) ustalić okres obowiązywania współczynników korekcyjnych X_w , o których mowa w pkt 2 – do dnia 30 września 2002 r.

UZASADNIENIE

Na podstawie art. 61 §1 Kodeksu postępowania administracyjnego, na wniosek Przedsiębiorstwa posiadającego koncesję z dnia 9 października 1998 r. na wytwarzanie ciepła nr WCC/249/883/U/1/98/MM wraz ze zmianami: nr WCC/249A/883/U/1/99 z dnia 8 kwietnia 1999 r., nr WCC/249B/883/W/3/2000/EG z dnia 5 lipca 2000 r. oraz nr WCC/249C/883/W/2001/RW z dnia 8 marca 2001 r., koncesję z dnia 9 października 1998 r. na przesyłanie i dystrybucję ciepła nr PCC/262/883/U/1/98/MM ze zmianą nr PCC/262A/883/U/1/99 z dnia 8 kwietnia 1999 r. oraz koncesję z dnia 8 kwietnia 1999 r. na obrót ciepłem nr OCC/239/883/W/3/99/RW, w dniu 10 lipca 2001 r. zostało wszczęte postępowanie administracyjne w sprawie zatwierdzenia taryfy dla ciepła, ustalonej przez Przedsiębiorstwo.

Zgodnie z art. 47 ust. 1 ustawy – Prawo energetyczne, przedsiębiorstwa energetyczne posiadające koncesje na prowa-

24

Wykaz działek na terenie których przebiega projektowana inwestycja

Nr działki	Użytkownik/Zamieszkały	Uwagi
Borówiec ul. Nad Potokiem działka nr 169/3, 170/3, 171/3, Gmina Kórnik	Miasto i Gmina Kórnik Pl. Niepodległości 1 62-035 Kórnik	
Borówiec ul. Nad Potokiem działka nr 182/1, Gmina Kórnik	Starostwo Powiatowe w Poznaniu ul. Jackowskiego 18 60-509 Poznań	

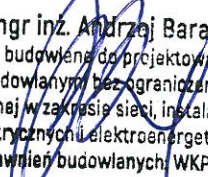
mgr inż. Andrzej Baraniak
Uprawnienia budowlane do projektowania i kierowania
robotami budowlanymi bez ograniczeń w specjalności
instalacyjnej w zakresie sieci, instalacji i urządzeń
elektrycznych i elektroenergetycznych
nr ewid. uprawnień budowlanych: WKP/0218/PWOE/18

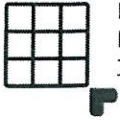

Odpis protokołu z narady koordynacyjnej
dotyczącej usytuowania projektowanej sieci uzbrojenia terenu,
przeprowadzonej przez Starostę Poznańskiego sposobem tradycyjnym/mieszanym/elektronicznym
w siedzibie Powiatowego Ośrodka Dokumentacji Geodezyjnej i Kartograficznej w Poznaniu
w dniach 2.06 - 8.06.2020 r.

Znak sprawy: GKG.GZK.4091.2072.2020

Wnioskodawca: PRZEDSIĘBIORSTWO PROJEKTOWO-HANDLOWO-USŁUGOWE ANDRZEJ BARANIAK,
ul. Gałczyńskiego 10B, 62-050 Mosina

Opis przedmiotu narady:

Lokalizacja: Obr. Borówiec, gm. Kórnik, ul. Nad Potokiem, dz. 169/3, 170/3, 171/3, 182/1

Rodzaj i funkcja przewodu: sieć energetyczne

Informacje uzupełniające: sieć e. – 0,4 kV

Przewodniczący narady koordynacyjnej: Agnieszka Zawada - Sikorska

Wynik narady (określa Przewodniczący narady koordynacyjnej po jej zakończeniu):

- jednomyślny i pozytywny,
 niejednomyślny i niepozytywny.

Protokolant: Monika Drąg

Podmioty władające sieciami uzbrojenia terenu:		
Oznaczenie podmiotu oraz Imię i nazwisko osoby, która ten podmiot reprezentuje:	Stanowisko/treść uwagi	Podpis
1. Veolia Poznań S.A. ul. Gdyńska 54 61-016 Poznań -	<input type="checkbox"/> pozytywne bez uwag <input type="checkbox"/> negatywne	
	<input type="checkbox"/> pozytywne z uwagami <input type="checkbox"/> nie dotyczy	
	Przedstawiciel nie uczestniczył w naradzie	
2. ENEA OPERATOR Sp. z o.o. Oddział Dystrybucji Poznań ul. Panny Marii 2, 61-108 Poznań Ewa Rakuła-Stachowiak	<input type="checkbox"/> pozytywne bez uwag <input type="checkbox"/> negatywne	
	<input checked="" type="checkbox"/> pozytywne z uwagami <input type="checkbox"/> nie dotyczy	
	60. Projekt uzgodnić branżowo	
3. Enea Oświetlenie Sp. z o.o. ul. Ku Słońcu 34 71-080 Szczecin -	<input type="checkbox"/> pozytywne bez uwag <input type="checkbox"/> negatywne	
	<input type="checkbox"/> pozytywne z uwagami <input type="checkbox"/> nie dotyczy	
	Przedstawiciel nie uczestniczył w naradzie	
4. Zarząd Dróg Powiatowych ul. Zielona 8 61-851 Poznań Maciej Wałentowski	<input type="checkbox"/> pozytywne bez uwag <input type="checkbox"/> negatywne	
	<input type="checkbox"/> pozytywne z uwagami <input checked="" type="checkbox"/> nie dotyczy	
	Nie dotyczy	
5. Polska Spółka Gazownictwa Oddział w Poznaniu ul. Grobla 15, 61-859 Poznań Joanna Kasperuk	<input type="checkbox"/> pozytywne bez uwag <input type="checkbox"/> negatywne	
	<input checked="" type="checkbox"/> pozytywne z uwagami <input type="checkbox"/> nie dotyczy	
	Szczegółową lokalizację (przebieg i głębokość) sieci gazowej należy ustalić w terenie na podstawie ręcznych przekopów próbnych, w miejscach zbliżeń/skrzyżowań do sieci gazowej zachować odległości zgodnie z Rozporządzeniem Ministra Gospodarki z dnia 26.04.2013 w sprawie warunków	



		technicznych, jakim powinny odpowiadać sieci gazowej i ich usytuowanie (Dz. U. z 2013 poz. 640), w strefie kontrolowanej nie należy podejmować działań mogących spowodować uszkodzenie sieci gazowej, wykopy w strefie kontrolowanej wykonywać ręcznie, w terminie 14 dni przed rozpoczęciem robót Wykonawca zobowiązany jest zgłosić się do odpowiedniej terytorialnie Gazowni PSG OZG w Poznaniu Gazownia Poznań Wschód, ul. Kórnicka 224 w Zalasewie, tel. 61 8545110, fax 61 8186536 gazownia.poznan.wschod@psgaz.pl, w celu weryfikacji aktualnego przebiegu sieci gazowej. Fundamenty słupów oświetleniowych należy zlokalizować w odległości min. 0,5m od sieci gazowej n/c i ś/c.		
6.	Operator Gazociągów Przesyłowych GAZ-SYSTEM S.A. Oddział w Poznaniu ul. Grobla 15, 61-859 Poznań	<input checked="" type="checkbox"/> pozytywne bez uwag	<input type="checkbox"/> negatywne	
	Janusz Wesołowski	<input type="checkbox"/> pozytywne z uwagami	<input type="checkbox"/> nie dotyczy	
7.	G.EN. GAZ ENERGIA Sp. z o.o. ul. Dorczyka 1 62-080 Tarnowo Podgórne	Bez uwag		
	-	<input type="checkbox"/> pozytywne bez uwag	<input type="checkbox"/> negatywne	
8.	PGNiG S.A. w Warszawie Oddział w Zielonej Górze ul. Bohaterów Westerplatte 15 65-034 Zielona Góra	<input type="checkbox"/> pozytywne z uwagami	<input type="checkbox"/> nie dotyczy	
	Marek Bartkowiak	<input checked="" type="checkbox"/> nie dotyczy		
9.	PERN S.A. ul. Wyszogrodzka 133 09-410 Płock	Nie dotyczy		
	Paweł Purc	<input checked="" type="checkbox"/> pozytywne bez uwag	<input type="checkbox"/> negatywne	
10.	NETIA S.A. ul. Poleczki 13 02-822 Warszawa	<input type="checkbox"/> pozytywne z uwagami	<input type="checkbox"/> nie dotyczy	
	-	<input type="checkbox"/> pozytywne bez uwag	<input type="checkbox"/> negatywne	
11.	HAWA TELEKOM Sp. z o.o. Centrum Zarządzania Siecią ul. Bułgarska 65, 60-320 Poznań	Przedstawiciel nie uczestniczył w naradzie		
		<input type="checkbox"/> pozytywne z uwagami	<input type="checkbox"/> nie dotyczy	
12.	Instytut Biochemii Bioorganicznej PAN Poznańskie Centrum Superkomputerowo-Sieciowe ul. Noskowskiego 12/14, 61-704 Poznań	Przedstawiciel nie uczestniczył w naradzie		
	Grzegorz Kuberka	<input type="checkbox"/> pozytywne bez uwag	<input type="checkbox"/> negatywne	
13.	INEA S.A. ul. Kolejowa 19/21 60-717 Poznań	<input type="checkbox"/> pozytywne z uwagami	<input checked="" type="checkbox"/> nie dotyczy	
	-	<input type="checkbox"/> pozytywne bez uwag	<input type="checkbox"/> negatywne	
14.	ORANGE Polska Domena Hurt Dostarczania i Serwis Usług Ewidencja i Standardy Infrastruktury	Przedstawiciel nie uczestniczył w naradzie		
		<input type="checkbox"/> pozytywne z uwagami	<input type="checkbox"/> nie dotyczy	



	ul. Głogowska 19, 60-702 Poznań -	Przedstawiciel nie uczestniczył w naradzie	
15.	GCI Sp. z o.o. ul. Obornicka 149 62-002 Suchy Las -	<input type="checkbox"/> pozytywne bez uwag <input type="checkbox"/> negatywne <input type="checkbox"/> pozytywne z uwagami <input type="checkbox"/> nie dotyczy	Przedstawiciel nie uczestniczył w naradzie
		Przedstawiciel nie uczestniczył w naradzie	
16.	Wielkopolska Sieć Szerokopasmowa S.A. ul. Wierzbowa 84 62-081 Przeźmierowo -	<input type="checkbox"/> pozytywne bez uwag <input type="checkbox"/> negatywne <input type="checkbox"/> pozytywne z uwagami <input type="checkbox"/> nie dotyczy	Przedstawiciel nie uczestniczył w naradzie
		Przedstawiciel nie uczestniczył w naradzie	
17.	AQUANET S.A. ul. Dolna Wilda 126 61-492 Poznań Olga Stachowska	<input type="checkbox"/> pozytywne bez uwag <input type="checkbox"/> negatywne <input checked="" type="checkbox"/> pozytywne z uwagami <input type="checkbox"/> nie dotyczy	Na skrzyżowaniu z wodociągiem i kanałem prace prowadzić ręcznie zachowując odległość pionową min. 0,3m.
18.	Zakład Gospodarki Komunalnej Sp. z o.o. ul. Przemysłowa 10 64-320 Buk -	<input type="checkbox"/> pozytywne bez uwag <input type="checkbox"/> negatywne <input type="checkbox"/> pozytywne z uwagami <input type="checkbox"/> nie dotyczy	Przedstawiciel nie uczestniczył w naradzie
		Przedstawiciel nie uczestniczył w naradzie	
19.	Gminne Przedsiębiorstwo Wodociągowe Sp. z o.o. w Czerwonaku ul. Piaskowa 1, 62-028 Koziegłowy -	<input type="checkbox"/> pozytywne bez uwag <input type="checkbox"/> negatywne <input type="checkbox"/> pozytywne z uwagami <input type="checkbox"/> nie dotyczy	Przedstawiciel nie uczestniczył w naradzie
		Przedstawiciel nie uczestniczył w naradzie	
20.	Spółka Wodna do Eksploatacji Wodociągu Dopiewo ul. Łąkowa 1A, 62-070 Dopiewo -	<input type="checkbox"/> pozytywne bez uwag <input type="checkbox"/> negatywne <input type="checkbox"/> pozytywne z uwagami <input type="checkbox"/> nie dotyczy	Przedstawiciel nie uczestniczył w naradzie
		Przedstawiciel nie uczestniczył w naradzie	
21.	Przedsiębiorstwo Usług Komunalnych Komorniki Sp. z o.o. ul. Zakładowa 1, 62-052 Komorniki Jerzy Meyza	<input type="checkbox"/> pozytywne bez uwag <input type="checkbox"/> negatywne <input type="checkbox"/> pozytywne z uwagami <input checked="" type="checkbox"/> nie dotyczy	Nie dotyczy
22.	Zakład Komunalny w Kostrzynie ul. Poznańska 2 62-025 Kostrzyn -	<input type="checkbox"/> pozytywne bez uwag <input type="checkbox"/> negatywne <input type="checkbox"/> pozytywne z uwagami <input type="checkbox"/> nie dotyczy	Przedstawiciel nie uczestniczył w naradzie
		Przedstawiciel nie uczestniczył w naradzie	
23.	Wodociągi Kórnickie i Usługi Komunalne WODKOM KÓRNIK sp. z o.o. ul. Poznańska 71C, 62-035 Kórnik -	<input type="checkbox"/> pozytywne bez uwag <input type="checkbox"/> negatywne <input type="checkbox"/> pozytywne z uwagami <input type="checkbox"/> nie dotyczy	Przedstawiciel nie uczestniczył w naradzie
		Przedstawiciel nie uczestniczył w naradzie	
24.	Zakład Usług Komunalnych Sp. z o.o. w Mosinie ul. Sowiniecka 6G, 62-050 Mosina -	<input type="checkbox"/> pozytywne bez uwag <input type="checkbox"/> negatywne <input type="checkbox"/> pozytywne z uwagami <input type="checkbox"/> nie dotyczy	Przedstawiciel nie uczestniczył w naradzie
		Przedstawiciel nie uczestniczył w naradzie	
25.	Zakład Komunalny w Pobiedziskach Sp. z o.o. ul. Poznańska 58, 62-010 Pobiedziska -	<input type="checkbox"/> pozytywne bez uwag <input type="checkbox"/> negatywne <input type="checkbox"/> pozytywne z uwagami <input type="checkbox"/> nie dotyczy	Przedstawiciel nie uczestniczył w naradzie
		Przedstawiciel nie uczestniczył w naradzie	
26.	Przedsiębiorstwo Usług Komunalnych w Rokietnicy Sp. z o.o. ul. Topolowa 6, 62-090 Bytkowo -	<input type="checkbox"/> pozytywne bez uwag <input type="checkbox"/> negatywne <input type="checkbox"/> pozytywne z uwagami <input type="checkbox"/> nie dotyczy	Przedstawiciel nie uczestniczył w naradzie
		Przedstawiciel nie uczestniczył w naradzie	
27.	Zakład Gospodarki Komunalnej	<input type="checkbox"/> pozytywne bez uwag <input type="checkbox"/> negatywne	



	i Mieszkanowie w Stęszewie ul. Mosińska 15, 62-060 Stęszew	<input type="checkbox"/> pozytywne z uwagami	<input type="checkbox"/> nie dotyczy	
	-	Przedstawiciel nie uczestniczył w naradzie		
28.	Zakład Gospodarki Komunalnej w Swarzędzu ul. Strzelecka 2, 62-020 Swarzędz	<input type="checkbox"/> pozytywne bez uwag	<input type="checkbox"/> negatywne	
	-	<input type="checkbox"/> pozytywne z uwagami	<input type="checkbox"/> nie dotyczy	
		Przedstawiciel nie uczestniczył w naradzie		
29.	Tarnowska Gospodarka Komunalna TP-KOM Sp. z o.o., ul. Zachodnia 4 62-080 Tarnowo Podgórne	<input type="checkbox"/> pozytywne bez uwag	<input type="checkbox"/> negatywne	
	-	<input type="checkbox"/> pozytywne z uwagami	<input type="checkbox"/> nie dotyczy	
		Przedstawiciel nie uczestniczył w naradzie		
30.	Zakład Usług Komunalnych Dopiewo ul. Wyzwolenia 15 62-070 Dopiewo	<input type="checkbox"/> pozytywne bez uwag	<input type="checkbox"/> negatywne	
	-	<input type="checkbox"/> pozytywne z uwagami	<input type="checkbox"/> nie dotyczy	
		Przedstawiciel nie uczestniczył w naradzie		
31.	Regionalne Centrum Informatyki Bydgoszcz WT Biedrusko	<input type="checkbox"/> pozytywne bez uwag	<input type="checkbox"/> negatywne	
	-	<input type="checkbox"/> pozytywne z uwagami	<input type="checkbox"/> nie dotyczy	
		Przedstawiciel nie uczestniczył w naradzie		
32.	Regionalne Centrum Informatyki Bydgoszcz WT Babki i Krzesiny	<input type="checkbox"/> pozytywne bez uwag	<input type="checkbox"/> negatywne	
	-	<input type="checkbox"/> pozytywne z uwagami	<input type="checkbox"/> nie dotyczy	
		Przedstawiciel nie uczestniczył w naradzie		
33.	Regionalne Centrum Informatyki Bydgoszcz WT Poznań	<input checked="" type="checkbox"/> pozytywne bez uwag	<input type="checkbox"/> negatywne	
	Wojciech Nowotarski	<input type="checkbox"/> pozytywne z uwagami	<input type="checkbox"/> nie dotyczy	
		Bez uwag		
Wójt/burmistrz według właściwości miejscowej:				
Oznaczenie organu oraz Imię i nazwisko osoby upoważnionej przez organ:		Stanowisko/treść uwagi		Podpis
34.	-	<input type="checkbox"/> pozytywne bez uwag	<input type="checkbox"/> negatywne	
	-	<input type="checkbox"/> pozytywne z uwagami	<input type="checkbox"/> nie dotyczy	
35.		<input type="checkbox"/> pozytywne bez uwag	<input type="checkbox"/> negatywne	
		<input type="checkbox"/> pozytywne z uwagami	<input type="checkbox"/> nie dotyczy	
Oznaczenie innych podmiotów, które mogą być zainteresowane rezultatami narady koordynacyjnej oraz Imiona i nazwiska osób upoważnionych przez te podmioty:		Stanowisko/treść uwagi		Podpis
36.		<input type="checkbox"/> pozytywne bez uwag	<input type="checkbox"/> negatywne	
		<input type="checkbox"/> pozytywne z uwagami	<input type="checkbox"/> nie dotyczy	
37.		<input type="checkbox"/> pozytywne bez uwag	<input type="checkbox"/> negatywne	
		<input type="checkbox"/> pozytywne z uwagami	<input type="checkbox"/> nie dotyczy	



38.	<input type="checkbox"/> pozytywne bez uwag	<input type="checkbox"/> negatywne
	<input type="checkbox"/> pozytywne z uwagami	<input type="checkbox"/> nie dotyczy

Wniosek o koordynację robót budowlanych, o których mowa w art. 36a ust. 3 pkt 5 lit. b ustawy z dnia 7 maja 2010 r. o wspieraniu rozwoju usług i sieci telekomunikacyjnych, jeśli został złożony:

- nie złożono,
 złożono.

Integralną częścią protokołu z narady koordynacyjnej jest plan sytuacyjny sporządzony na kopii aktualnej mapy zasadniczej lub kopii aktualnej mapy do celów projektowych, poświadczonej za zgodność z oryginałem przez projektanta z przedstawioną na nim propozycją usytuowania projektowanych sieci uzbrojenia terenu z adnotacją, że ta dokumentacja była przedmiotem narady koordynacyjnej.

Z up. STAROSTY POZNAŃSKIEGO

Agnieszka Zmuda-Silarska
Przewodnicząca Powiatowej Rady Koordynacyjnej

Podpis i pieczęć przewodniczącego narady koordynacyjnej

Informacje dodatkowe:

1. Zgodnie z art. 28ba ust. 1 ustawy z dnia 17 maja 1989 r. Prawo geodezyjne i kartograficzne (t.j. Dz.U.2019.725 z późn. zm.), nieobecność na naradzie koordynacyjnej podmiotu należycie zawiadomionego o jej miejscu i terminie nie stanowi przeszkody do jej przeprowadzenia. Przyjmuje się, że podmiot ten nie składa zastrzeżeń do usytuowania projektowanej sieci uzbrojenia terenu (...).
2. Zgodnie z § 10 ust. 1 pkt 2 Rozporządzenia Ministra Administracji i Cyfryzacji z dnia 21 października 2015 r. w sprawie powiatowej bazy GESUT i krajowej bazy GESUT (Dz.U.2015.1938), powiatową bazę GESUT (...) aktualizuje się w drodze czynności materialno-technicznych na podstawie danych lub informacji zawartych w dokumentach, które były przedmiotem narady koordynacyjnej, (...), w przypadku gdy stanowiska uczestników tej narady są jednomyślne i pozytywne.
3. Zgodnie z art. 15 ust. 1 w związku z art. 48 ust. 1 pkt 3 ustawy z dnia 17 maja 1989 r. Prawo geodezyjne i kartograficzne (t.j. Dz.U.2019.725 z późn. zm.): znaki geodezyjne, urządzenia zabezpieczające te znaki oraz budowle triangulacyjne podlegają ochronie; kto wbrew przepisom art. 15 niszczy, uszkadza, przemieszcza znaki geodezyjne, grawimetryczne lub magnetyczne i urządzenia zabezpieczające te znaki oraz budowle triangulacyjne, a także nie zawiadamia właściwych organów o zniszczeniu, uszkodzeniu lub przemieszczeniu znaków geodezyjnych, grawimetrycznych lub magnetycznych, urządzeń zabezpieczających te znaki oraz budowli triangulacyjnych, podlega karze grzywny.
4. Zgodnie z art. 277 Kodeksu karnego, kto znaki graniczne niszczy, uszkadza, przesuwa lub czyni niewidocznymi albo fałszywie wystawia podlega grzywnie, karze ograniczenia wolności albo pozbawienia wolności do lat dwóch.
5. O wymagane zezwolenia na usunięcie drzew lub krzewów kolidujących z przebiegiem projektowanej inwestycji należy wnioskować do odpowiedniego organu w trybie przepisów ustawy z dnia 16 kwietnia 2004 r. o ochronie przyrody (t.j. Dz.U.2018.1614 z późn. zm.).

Niniejsza dokumentacja projektowa była przedmiotem narady koordynacyjnej przeprowadzonej sposobem tradycyjnym/mieszanym/elektronicznym w siedzibie Powiatowego Ośrodka Dokumentacji Geodezyjnej i Kartograficznej w Poznaniu w dniu 02-08-06-2010 pod numerem sprawy GKG.GZK.4091 2042 2010

z up. STAROSTY POZNAŃSKIEGO

..... Agnieszka Zawada-Sikorska
 (Przewodnicząca Komisji Koordynacyjnej Powiatowego Ośrodka Dokumentacji Geodezyjnej i Kartograficznej w Poznaniu)

Podstawa prawna: art. 28c ust. 1 ustawy geodezyjnej i kartograficznej w Poznaniu
 Prawo geodezyjne i kartograficzne

UKŁAD SIECI OŚWIETLENIA TN-C SYSTEM OCHRONNY OD PORAŻEŃ: SAMOCZYNNE WYŁĄCZENIE ZASILANIA

Uwaga!

1. Trasę linii kablowej winien wytyczyć uprawniony geodeta
2. Linie kablową układać zgodnie z normą SEP-E-004
3. Prace ziemne w pobliżu istniejących urządzeń wykonać ręcznie
4. Przed wykonaniem prac wykonawca musi zapoznać się z uwagami podanymi w uzgodnieniach, zgodach, opiniach oraz decyzjach
5. W miejscach skrzyżowań z istniejącymi urządzeniami oraz drogami projektowane kable układać w rurach ochronnych

⚡ proj. uziemienie słupów oświetleniowych $R \leq 5 \Omega$

⦿ proj. słup oświetlenia drogowego SO-8/3 z wysięgnikiem W12/1/1 oraz oprawą

⦿ proj. słup oświetlenia drogowego SO-8/3 z wysięgnikiem W12/2/1 oraz dwoma oprawami

LEGENDA:

— proj. linia kablowa typu YAKY 4x35 mm² o łącznej dł. 431/489 m

Za zgodność z oryginałem mapy

mgr inż. Andrzej Baraniak

Uprawnienia budowlane do projektowania i kierowania robotami budowlanymi bez ograniczeń w specjalności instalacyjnej w zakresie sieci, instalacji i urządzeń elektrycznych i elektroenergetycznych
 nr ewid. uprawnień budowlanych: WKP/0218/PW0E/18

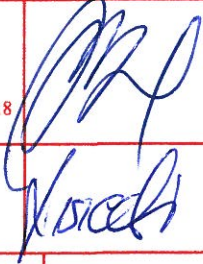
Inwestor: Miasto i Gmina Kórnik Pl. Niepodległości 1 62-035 Kórnik	Projektował: mgr inż. Andrzej Baraniak Nr uprawnień WKP/0218/PW0E/18	
	Opracował: Oscar Lisiecki	
Projekt linii kablowej oświetlenia drogowego Borówiec ul. Nad Potokiem, Gmina Kórnik		Nr Rys. 1

**Przedsiębiorstwo Projektowo
Handlowo Usługowe
Andrzej Baraniak
ul. K.I. Gałczyńskiego 10 B
62-050 Mosina**

Wasze pismo z dnia:
20.05.2020 r.

Znak:
-

Nasz znak:
ZN.0644.165.2020

Data:
1 2 06 2020

Sprawa: dotyczy dz. 182/1 w m. Borówiec – zgoda na budowę sieci gazowej

W odpowiedzi na Pana pismo z dnia 20.05.2020 r., które wystosował Pan z upoważnienia udzielonego przez Burmistrza Miasta i Gminy Kórnik, w sprawie uzgodnienia trasy projektowanego oświetlenia drogowego w m. Borówiec, gmina Kórnik, ul. Nad Potokiem, realizowanego dla Urzędu Miasta i Gminy Kórnik, w zakresie lokalizacji na działce nr 182/1, wyjaśniam co następuje.

Działka oznaczona geodezyjnie jako: Gmina Kórnik, obręb 0003 Borówiec, ark. mapy 3, działka nr 182/1, o pow. 0,1604 ha, opisana jako „Grunty pod rowami”, znajduje się w zasobie nieruchomości Skarbu Państwa, którym zgodnie z art. 23 ust. 1 ustawy z dnia 21 sierpnia 1997 r. o gospodarce nieruchomościami (Dz.U. z 2020, poz. 65 t.j.) gospodaruje Starosta Poznański.

W związku z powyższym Starosta Poznański, wykonujący zadanie z zakresu administracji rządowej, wyraża zgodę na dysponowanie przez Gminę Kórnik przedmiotową działką na cele budowlane związane z inwestycją w zakresie budowy linii oświetlenia drogowego, zgodnie wnioskiem z dnia 25.05.2020 r.

Zgoda obowiązuje na czas nie dłuższy niż 3 lata od dnia jej wydania.



Sprawę prowadzi: Michał Nożyński, Wydział Gospodarowania Mieniem, tel. 8410-707
Starostwo Powiatowe w Poznaniu, ul. J. Słowackiego 8, IV piętro, pok. 42



WB2-ET.6853.311.2020

Kórnik, dnia 19.06.2020r.

BURMISTRZ
Miasta i Gminy Kórnik

Przedsiębiorstwo Projektowo

Handlowo Usługowe

Andrzej Baraniak

ul. Gałczyńskiego 10 B

62-050 Mosina

Odpowiadając na wniosek z dnia 25.05.2020r. dotyczący uzgodnienia lokalizacji projektowanego oświetlenia drogowego w obrębie pasa drogowego drogi będącej własnością gminy Kórnik – ul. Nad Potokiem (dz. ewid. nr 169/3, 170/3, 171/3), w miejscowości Borówiec Urząd Miasta i Gminy Kórnik uprzejmie informuje, że wyraża zgodę na lokalizację przedmiotowej infrastruktury zgodnie z przedłożoną mapą zasadniczą, z uwzględnieniem następujących warunków:

- prace wykonać zgodnie z polskimi normami i przepisami szczegółowymi;
- roboty należy wykonać bez zajmowania jezdni oraz powodowania zbędnych utrudnień w ruchu na drodze oraz przy zapewnieniu odpowiednich warunków bezpieczeństwa w stosunku do pieszych;
- należy unikać prowadzenia robót w okresie zimowym;
- infrastrukturę należy ułożyć na głębokości pozwalającej na budowę chodnika, brakujących mediów;
- należy zachować normatywne odległości w pionie i poziomie od urządzeń podziemnych. W miejscu kolizji prace należy prowadzić ręcznie;
- w przypadku kolizji inwestycji z istniejącym drzewostanem należy zwrócić się do wydz. Ochrony Środowiska i Rolnictwa w tut. Urzędzie, zgodnie z Ustawą z dnia 16 kwietnia 2004r. o ochronie przyrody (Dz.U.2016.2134-j.t.). Ewentualną wycinkę inwestor jest zobowiązany zrealizować na własny koszt;
- po zakończeniu robót zniszczone warstwy podbudowy, nawierzchni i pasa drogowego należy przywrócić do stanu poprzedniego, wymagany wskaźnik zagęszczenia gruntu

sprawdzić laboratoryjnie (0.98). W przypadku występowania w obrębie wykopu gruntów spoistych w stanie plastycznym lub organicznych, należy dokonać ich wymiany na grunty mineralne niespoiste; uszkodzone przy prowadzeniu prac urządzenia melioracji wodnych szczegółowych należy koniecznie naprawić;

- o terminie rozpoczęcia prac związanych z wbudowaniem przedmiotowej infrastruktury należy powiadomić tut. Urząd oraz Sołtysa wsi co najmniej na 14 dni przed ich rozpoczęciem.

Integralną część niniejszego uzgodnienia stanowi plan sytuacyjny opatrzony przez tut. Urząd klauzulą uzgadniającą.

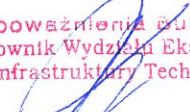
Z upoważnienia Burmistrza
Kierownik Wydziału Eksploatacji
Infrastruktury Technicznej

Elżbieta Krakowska

Do wiadomości:

- a/a

Sprawę prowadzi:

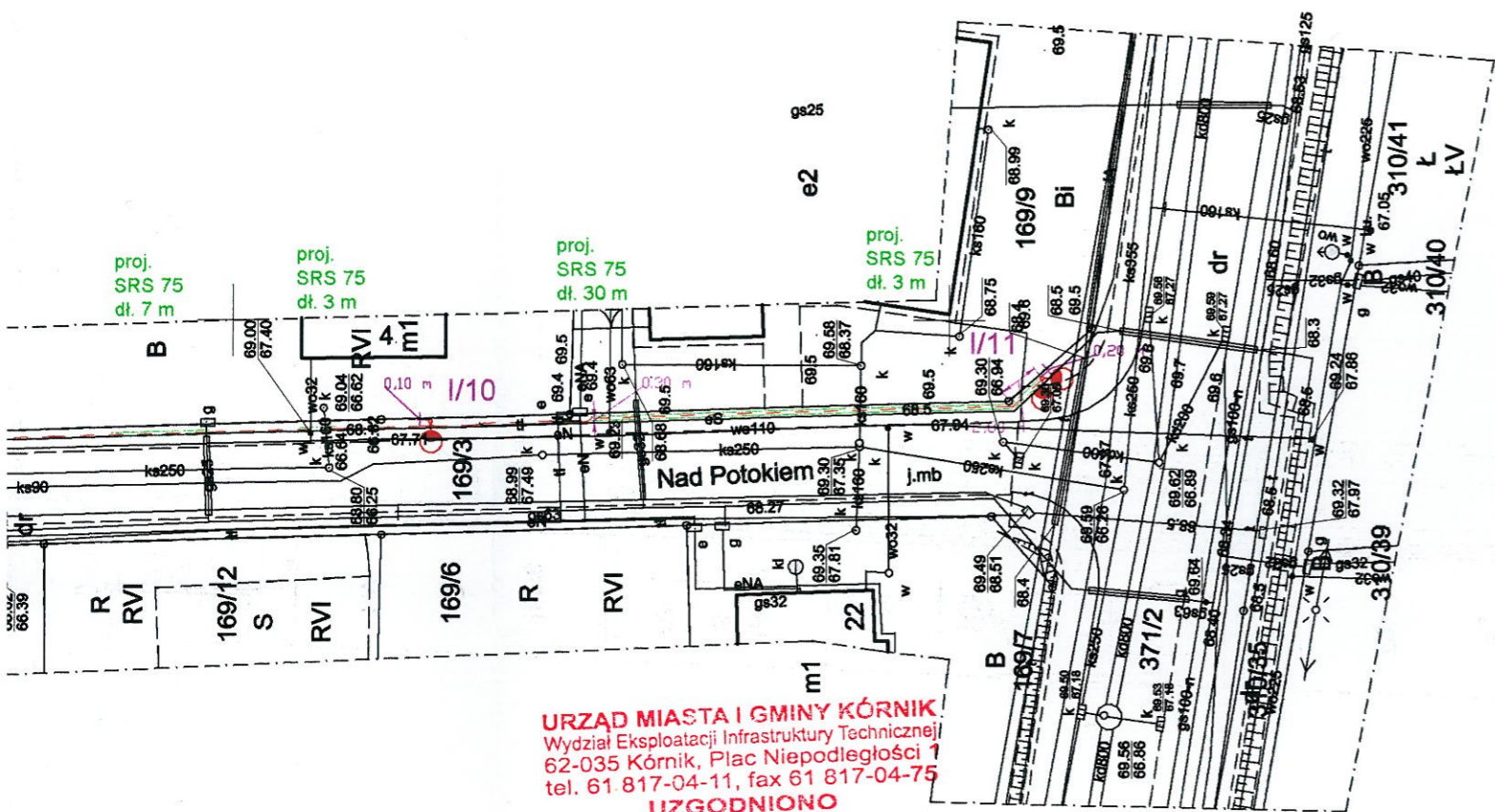
Sonia Obiegalka-Ryks
tel. 61 8170-411 w. 691



URZĄD MIASTA I GMINY KÓRNIK
 Wydział Eksploatacji Infrastruktury Technicznej
 62-035 Kórnik, Plac Niepodległości 1
 tel. 61 817-04-11, fax 61 817-04-75

UZGODNIONO
 z uwagami podanymi w piśmie
 nr W02-ET.6853.31.2020
 z dnia 19.06.2020
 Termin ważności uzgodn.
 data 19.06.2020 podpis

Inspektor
Sonia Obiegatka-Ryś
 Sonia Obiegatka-Ryś

UKŁAD SIECI OŚWIETLENIA TN-C SYSTEM OCHRONNY OD PORAŻEŃ: SAMOCZYNNE WYŁĄCZENIE ZASILANIA

- Uwaga!**
- Trasę linii kablowej winien wytyczyć uprawniony geodeta
 - Linie kablową układać zgodnie z normą SEP-E-004
 - Prace ziemne w pobliżu istniejących urządzeń wykonać ręcznie
 - Przed wykonaniem prac wykonawca musi zapoznać się z uwagami podanymi w uzgodnieniach, zgodach, opiniach oraz decyzjach
 - W miejscach skrzyżowań z istniejącymi urządzeniami oraz drogami projektowane kable układać w rurach ochronnych

- proj. uziemienie słupów oświetleniowych $R \leq 5 \Omega$
 - proj. słup oświetlenia drogowego SO-3/3 z wysięgnikiem W12/1/1 oraz oprawą
 - proj. słup oświetlenia drogowego SO-3/3 z wysięgnikiem W12/2/1 oraz dwoma oprawami
- LEGENDA:**
- proj. linia kablowa typu YAKY 4x35 mm² o łącznej dł. 431/489 m
 - proj. przecisk ochronny
 - przecisk typu SRS 75 łączna długość 79 m

Za zgodność z oryginałem mapy

mgr inż. Andrzej Baraniak
 Uprawnienia budowlane do projektowania i kierowania robotami budowlanymi bez ograniczeń w specjalności instalacyjnej w zakresie sieci, instalacji i urządzeń elektrycznych i elektroenergetycznych
 nr ewid. uprawnień budowlanych: WKP/0218/PWOE/18

Inwestor: Miasto i Gmina Kórnik Pl. Niepodległości 1 62-035 Kórnik	Projektował:	mgr inż. Andrzej Baraniak Nr uprawnień WKP/0218/PWOE/18	<i>[Signature]</i>
	Opracował:	Oscar Lisiecki	
Projekt linii kablowej oświetlenia drogowego Borówiec ul. Nad Potokiem, Gmina Kórnik			Nr Rys. 1



POWIAT
POZNAŃSKI

Powiatowy Konserwator Zabytków
ul. Słowackiego 8
60-823 Poznań

Urząd Miasta i Gminy Kórnik

działający przez:
Andrzej Baraniak
Przedsiębiorstwo Projektowo-Handlowo-Usługowe
ul. Gałczyńskiego 10B, 62-050 Mosina

Wasze pismo z dnia:
20.05.2020 r.

Znak:

Nasz znak:
KZ.673.00743.2020.IV

Data:
25.05.2020 r.

Sprawa: uzgodnienia prac ziemnych w związku z projektem technicznym oświetlenia drogowego w m. Borówiec, ul. Nad Ptakiem dz. nr ewid.169/3, 170/3, 171/3, 182/1, gm. Kórnik

W odpowiedzi na pismo z dnia 20.05.2020 r., data wpływu 21.05.2020 r. Starostwo Powiatowe w Poznaniu-Powiatowy Konserwator Zabytków informuje, że w obrębie inwestycji: oświetlenia drogowego w m. Borówiec, ul. Nad Ptakiem dz. nr ewid.169/3, 170/3, 171/3, 182/1, gm. Kórnik oznaczonej na dołączonej do wniosku mapie, obecnie nie zewidencjonowano zabytków, w tym stanowisk archeologicznych podlegających ochronie i opiece konserwatorskiej.

W związku z tym nie wnosi się uwag w sprawie realizacji przedmiotowego zamierzenia inwestycyjnego.

Jednocześnie Starostwo Powiatowe w Poznaniu-Powiatowy Konserwator Zabytków informuje, że zgodnie z art. 32 ust. 1 Ustawy z dnia 23 lipca 2003 r. o ochronie zabytków i opiece nad zabytkami (Dz.U. 2020.282 t.j.)

„Kto w trakcie prowadzenia robót budowlanych lub ziemnych odkrył przedmiot, co do którego istnieje przypuszczenie, iż jest on zabytkiem, jest obowiązany: 1) wstrzymać wszelkie roboty mogące uszkodzić lub zniszczyć odkryty przedmiot 2) zabezpieczyć przy użyciu dostępnych środków, ten przedmiot i miejsce jego odkrycia; 3) niezwłocznie zawiadomić o tym właściwego konserwatora zabytków, a jeśli nie jest to możliwe, właściwego wójta (burmistrza, prezydenta miasta).” oraz

Zgodnie z art. 116 ust. 1. i 2 wyżej cytowanej ustawy „1.Kto niezwłocznie nie powiadomił wojewódzkiego konserwatora zabytków lub wójta (burmistrza, prezydenta miasta) albo dyrektora urzędu morskiego o przypadkowym odkryciu przedmiotu, co do którego istnieje przypuszczenie, iż jest on zabytkiem archeologicznym, a także nie zabezpieczył, przy użyciu dostępnych środków, tego przedmiotu i miejsca jego znalezienia, podlega karze grzywny. 2.W razie popełnienia wykroczenia określonego w ust. 1 można orzec nawiązkę do wysokości dwudziestokrotnego minimalnego wynagrodzenia na wskazany cel społeczny związanej z opieką nad zabytkami”.

załącznik: 1 egz. mapy

z up. STAROSTY
Wiesław Bieganski
Powiatowy Konserwator Zabytków
w Poznaniu

Otrzymuje: list zwykły

1. Przedsiębiorstwo Projektowo-Handlowo-Usługowe Andrzej Baraniak ul. Gałczyńskiego 10B, 62-050 Mosina
- 2.aa AK

Sprawę prowadzi: Z-ca Powiatowego Konserwatora Zabytków Agnieszka Krawczewska ☎ 61 841 8845

36

Załącznik do pisma nr *42.673.00 763.2520 N*
z dnia *20.05.2010*

UKŁAD SIECI OŚWIETLENIA TN-C SYSTEM OCHRONNY OD PORAŻEŃ: SAMOCZYNNIE WYŁĄCZENIE ZASILANIA

Uwaga!

1. Trasę linii kablowej winien wytyczyć uprawniony geodeta
2. Linie kablową układać zgodnie z normą SEP-E-004
3. Prace ziemne w pobliżu istniejących urządzeń wykonać ręcznie
4. Przed wykonaniem prac wykonawca musi zapoznać się z uwagami podanymi w uzgodnieniach, zgodach, opiniach oraz decyzjach
5. W miejscach skrzyżowań z istniejącymi urządzeniami oraz drogami projektowane kable układać w rurach ochronnych

⊥ proj. uziemienie słupów oświetleniowych $R \leq 5 \Omega$

- ⊕ proj. słup oświetlenia drogowego SO-~~8~~3 z wysięgnikiem W12/1/1 oraz oprawą
- ⊕ proj. słup oświetlenia drogowego SO-~~8~~3 z wysięgnikiem W12/2/1 oraz dwoma oprawami

LEGENDA:

- proj. linia kablowa typu YAKY 4x35 mm² o łącznej dł. 431/489 m
- proj. przecisk ochronny
- przecisk typu SRS 75 łączna długość 79 m

Za zgodność z oryginałem mapy

mgr inż. Andrzej Baraniak
Uprawnienia budowlane do projektowania i kierowania robotami budowlanymi bez ograniczeń w specjalności instalacyjnej w zakresie sieci, instalacji i urządzeń elektrycznych i elektroenergetycznych
nr ewid. uprawnień budowlanych: WKP/0218/PWOE/18

Inwestor: Miasto i Gmina Kórnik Pl. Niepodległości 1 62-035 Kórnik	Projektował:	mgr inż. Andrzej Baraniak Nr uprawnień WKP/0218/PWOE/18	
	Opracował:	Oscar Lisiecki	
Projekt linii kablowej oświetlenia drogowego Borówiec ul. Nad Potokiem, Gmina Kórnik			Nr Rys. 1

6. OPIS TECHNICZNY

6.1. Charakterystyka ogólna.

W miejscowości Borówiec ul. Nad Potokiem Gmina Kórnik przewidziano wydzieloną linię kablową oświetlenia ulicznego. Zastosowano słupy stalowe ocynkowane ośmiokątne typu SO-8/3 z oprawami Led typu TECEO S/5118/24LEDs800mA/NW/740/408562/62W oraz TECEO S/5118/24LEDs590mA/NW/740/408562/44W. Zasilanie odbywać się będzie z projektowanego złącza kablowego realizowanego przez Enea Operator Sp. z o.o.. Całość urządzeń pozostaje na majątku i w eksploatacji Inwestora, a granice stron stanowią zaciski listwy zaciskowej w złączu kablowym w kierunku instalacji odbiorczej Klienta.

6.2. Szafa oświetleniowa.

W miejscu pokazanym na rysunku nr 1 należy zabudować wolnostojącą szafkę oświetlenia ulicznego SO (przy złączu kablowym realizowanym przez Enea Operator Sp. z o.o.), którą zasilić kablem typu YAKY 4x35 mm² dł. 1/5 m. Następnie z projektowanej szafki SO wyprowadzić obwód oświetlenia ulicznego kablem YAKY 4x35 mm² o łącznej długości 430/484 m. Sterowanie oświetleniem znajdować się będzie w szafce SO. Na zewnętrznych drzwiach szafki SO należy zamontować tabliczkę wygrawerowaną z napisem: Oświetlenie uliczne na majątku Miasta i Gminy Kórnik.

W szafce SO zabudować zegar astronomiczny o parametrach:

1. Sterownik musi być wyposażony w mechanizm obliczania godzin wschodów i zachodów słońca na podstawie zaprogramowanych przez użytkownika współrzędnych geograficznych miejsca instalacji.
2. Posiadać dwa niezależne obwody sterujące, tzw. całonocny CN, oraz północny PN, z programowalną przerwą. Obwód PN może być zaprogramowany także jako tj. bez przerwy.
3. Sterownik musi mieć możliwość współpracy z przekaźnikiem zmierzchowym

mgr inż. Andrzej Baraniak
Uprawnienia budowlane do projektowania i kierowania
robotami budowlanymi bez ograniczeń w specjalności
Instalacyjnej w zakresie sieci, instalacji i urządzeń
elektrycznych i elektroenergetycznych
nr 0116, uprawnień budowlanych: WKP/0218/PW0E/18

4. Sterownik zapewniać musi automatyczną zmianę czasu letniego na zimowy i odwrotnie, zgodnie z art. 3 ustawy z dnia 10 grudnia 2003 r. o czasie urzędowym na obszarze Rzeczypospolitej Polskiej (Dz. U. z 2004 r. Nr 16, poz. 144).
5. W celu uniemożliwienia osobom postronnym ingerencji w zaprogramowane parametry, programowanie sterownika możliwe jest tylko poprzez dedykowany programator.
6. Przy pomocy programatora, użytkownik ma mieć możliwość zaprogramowania:
 - Współrzędne geograficzne
 - Aktualny czas i datę
 - Poprawki, uwzględniające warunki lokalne, umożliwiające przyspieszenie lub opóźnienie załączania i wyłączenia oświetlenia, w stosunku do wyznaczonych godzin wschodu i zachodu słońca
 - Przedział czasowy częściowego lub całkowitego wyłączenia oświetlenia w nocy
 - Parametry sterowania dodatkowego urządzenia, np. licznika dwutaryfowego – dwa przedziały czasowe w ciągu doby.
 - Parametry porannego i wieczornego filtru (do ± 30 min) w którym sterownik akceptuje sygnał z przekaźnika zmierzchowego
7. Dodatkowo, przy pomocy programatora, użytkownik ma odczytać:
 - Rzeczywisty czas załączenia i wyłączenia oświetlenia, z uwzględnieniem poprawek
 - Kalendarz – godziny wschodu i zachodu słońca dla dowolnego dnia roku (tylko w czasie zimowym)
 - Stan liczników rzeczywistego czasu załączenia oświetlenia, dla każdego obwodu oddzielnie z poprzedniego i aktualnego miesiąca i roku.

6.3. Linia kablowa oświetlenia.

Zaprojektowano linię kablową oświetlenia ulicznego kablem typu YAKY 4x35 mm² o łącznej długości 431/489 m. Kabel ułożyć bezpośrednio w ziemi po trasie pokazanej na mapie projektowej, na głębokości 90 cm pod powierzchnią. Kabel ułożyć na podsypce z piasku o grubości 10 cm, następnie kabel przykryć warstwą piasku również 10 cm, później ułożyć warstwę rodzimego gruntu o grubości min. 15 cm, trasę oznaczyć folią kablową koloru niebieskiego, a następnie zasypać rów kablowy, zagęszczając warstwami, teren przywrócić do stanu pierwotnego. Na kablu założyć opaski opisowe z podaniem: inwestora, typu kabla, roku ułożenia i opisu "Oświetlenie

uliczne". Zapoznać się z warunkami zawartymi w uzgodnieniu z Urzędem Miasta i Gminy Kórnik. Na skrzyżowaniu z drogami, wjazdami kabel prowadzić w przecisku ochronnym typu SRS 75 – zgodnie z rys nr 1.

Linie kablowe należy uziemić na ich końcach oraz co 500 m – wymagana rezystancja uziemienia $< 5 \Omega$ – zgodnie z rys. nr 1.

6.4. Słupy oświetleniowe i oprawy.

Projektuje słupy nr I/1-I/10 oświetleniowe jako stalowe ocynkowane ośmiokątne typu SO-8/3 instalowane na fundamencie prefabrykowanym typu B-120, z oprawami LED typu TECEO S/5118/24LEDs590mA /NW/740/408562/44W z wysięgnikiem jednoramiennym długości 1,0 m typu W12/1/1,0, kąt nachylenia wysięgnika 5° .

Natomiast słupy nr I/11 oświetleniowy projektuję jako stalowy ocynkowany ośmiokątny typu SO-8/3 instalowany na fundamencie prefabrykowanym typu B-120, z dwoma oprawami LED typu TECEO S/5118/24LEDs590mA /NW/740/408562/44W oraz wysięgnikiem dwuramiennym długości 1,0 m typu W12/1/1,0, kąt nachylenia wysięgnika 10° , kąt między ramionami 90° – zgodnie z rys. nr 1

Zastosować redukcje mocy w godzinach nocnych.

Słupy należy uziemić – wymagana rezystancja uziemienia $< 5 \Omega$ i ustawić w miejscach pokazanym na mapie projektowej nr 1.

PARAMETRY TECHNICZNE OPRAWY DROGOWEJ W TECHNOLOGII LED

PARAMETRY KONSTRUKCYJNE

- budowa oprawy dwukomorowa (otwarcie komory osprzętu nie powoduje rozszczelnienia komory optycznej)
- materiał korpusu – odlew aluminium malowany proszkowo
- materiał klosza – szkło hartowane płaskie
- montaż na wysięgniku lub słupie o średnicy $\varnothing 48-60\text{mm}$
- oprawa wyposażona w uniwersalny uchwyt pozwalający na montaż zarówno na wysięgniku jak i bezpośrednio na słupie, a także pozwalający na zmianę kąta nachylenia oprawy w zakresie $0-10^{\circ}$ (montaż bezpośredni) lub $0-15^{\circ}$ (montaż na wysięgniku)
- budowa oprawy pozwala na szybką wymianę układu optycznego oraz modułu zasilającego

- stopień odporności klosza na uderzenia mechaniczne – IK09
- szczelność komory optycznej – IP66
- szczelność komory elektrycznej – IP66
- wygląd, styl i wielkość oprawy podobny do rysunków zamieszczonych poniżej

PARAMETRY ELEKTRYCZNE I FUNKCJONALNOŚĆ

- moc maksymalna uwzględniające wszystkie straty – 45W
- znamionowe napięcie pracy – 230V/50Hz
- układ zasilający umożliwiający sterowanie sygnałem 1-10V lub DALI oraz zaprogramowania co najmniej 5-ciu stopni autonomicznej redukcji mocy i strumienia świetlnego bez sygnału zewnętrznego
- ochrona przed przepięciami – 10kV
- klasa ochronności elektrycznej: I lub II (w zależności od wymagań przyjętych w projekcie technicznym/wykonawczym)

PARAMETRY OŚWIETLENIOWE I POTWIERDZENIA

- rodzaj źródła światła – LED
- minimalny strumień świetlny źródeł światła – 6800lm
- zakres temperatury barwowej źródeł światła – 3900-4300K
- utrzymanie strumienia świetlnego w czasie: 90% po 100 000h (zgodnie z IES LM-80 - TM-21)
- wartości wskaźnika udziału światła wysyłanego ku górze (ULOR) zgodne z Rozporządzeniem WE nr 245/2009
- dane fotometryczne oprawy zamieszczone w programie komputerowym pozwalającym wykonać obliczenia parametrów oświetleniowych
- w przypadku zastosowania rozwiązań zamiennych należy dostarczyć źródłowe pliki obliczeniowe
- różnica danych fotometrycznych proponowanej oprawy równoważnej nie powinna być większa niż $\pm 5\%$ w stosunku do podanych poniżej
- sprawność układu optycznego nie mniejsza niż podana poniżej
- oprawa musi być oznakowana znakiem CE oraz posiadać deklarację zgodności
- oprawa musi posiadać aktualny certyfikat akredytowanego ośrodka badawczego potwierdzający wykonanie wyrobu zgodnie z Normami zharmonizowanymi z Dyrektywą LVD (PN-EN 60598-1/PN-EN 60598-2-3) oraz zachowanie reżimów produkcji i jej powtarzalności, zgodnie z Typem 5 wg ISO/IEC 17067, certyfikat ENEC lub równoważny
- oprawa musi posiadać aktualny certyfikat akredytowanego ośrodka badawczego potwierdzający wiarygodność podawanych przez producenta parametrów funkcjonalnych deklarowanych w momencie wprowadzenia wyrobu do obrotu, takich jak: napięcie zasilania, pobierana moc, skuteczność świetlna, temperatura barwowa, strumień świetlny, certyfikat ENEC+ lub równoważny
- przykładowy diagram redukcji mocy w godzinach nocnych dla opraw:

1. Od momentu włączenia opraw do 22:30 - 100%
2. Od 22:30 do północy – 70%
3. Od północy do 5:00 – 60%
4. Od 5:00 do wyłączenia oprawy nad ranem 100%
5. wyłączenia oprawy nad ranem 100%

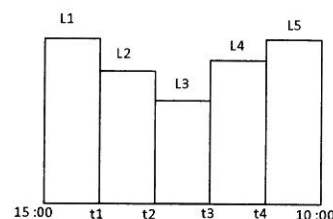

t1 :	21 :30	t2 :	00 :00	t3 :	02 :00	t4 :	03 :00		
L1 :	100%	L2 :	70%	L3 :	50%	L4 :	70%	L5 :	100%

PRZYKŁADOWE ZDJĘCIA, WYMIARY I KRZYWA FOTOMETRYCZNA

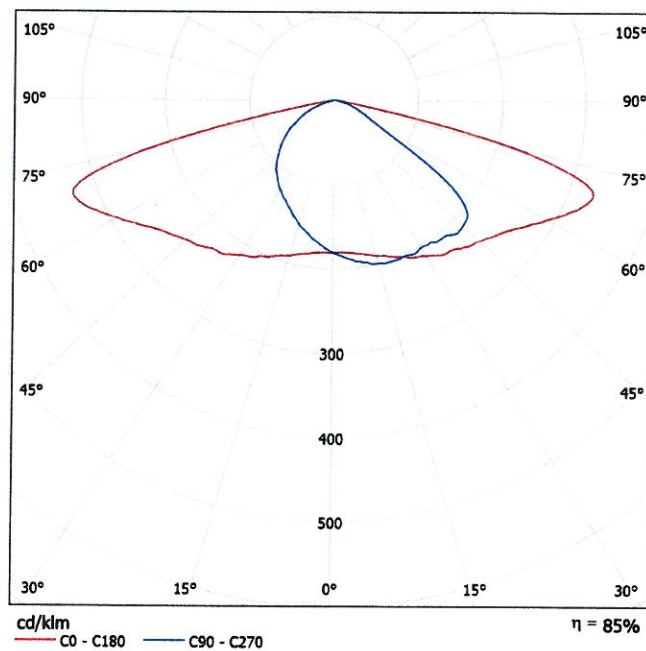
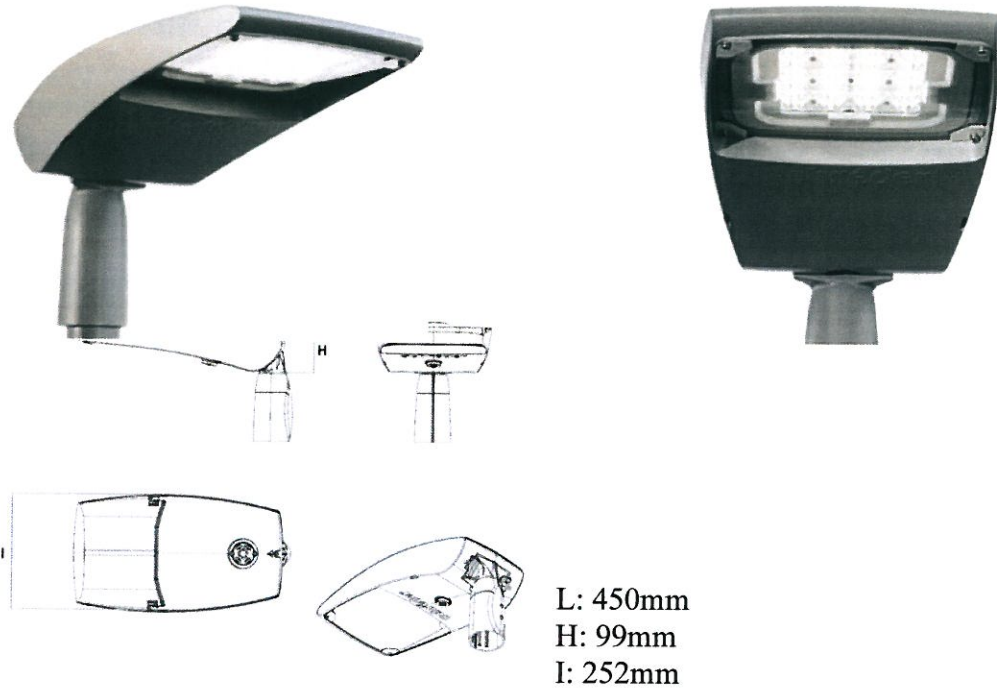

PARAMETRY TECHNICZNE SŁUPA DROGOWEGO

- słup stalowy 8 -kątny wykonany wg normy PN-EN 40 ze stali S355 z jednego arkusza blachy
- produkt cynkowany ogniowo wg PN-EN ISO 1491
- grubość ścianki we wnęcie rewizyjnej min 3mm
- stopa słupa płaska o grubości min 10mm
- wielkość wnęki rewizyjnej min 70 x 400 mm
- drzwiczki licujące się z powierzchnią słupa
- wnęka rewizyjna (dolna krawędź) umiejscowiona min 500mm od poziomu gruntu
- drzwiczki rewizyjne zamykane jednym zamkiem umiejscowionym w górnej części drzwiczek,
- wewnątrz wnęki słup wyposażony w uchwyt umożliwiający mocowanie tabliczki słupowej, uchwyt uziemiający,
- typ słupa trwale oznaczony w słupie umożliwia pełną identyfikację słupa
- słup przeznaczony do montażu na fundamencie prefabrykowanym
- trzon słupa w górnej części ma 8 do 12 otworów gwintowanych do wkrętów M10 pozwalające na montaż korony/wysięgніка/belki/głowicy.
Otwory gwintowane M10 uzyskiwane w procesie wiercenia termicznego -
wyliminowane dodatkowe napawane na trzon nakrętki (jednolity trzon).

6.5. Ochrona przeciwporażeniowa.

Jako ochronę od porażień przyjęto:

Układ samoczynnego wyłączania zasilania spełniający wymogi PN-HD 60364-4-41.

Projektuje się układ sieci oświetlenia TN-C.

Projektuje się zerowanie i uziemienie każdego słupa bednarką FeZn 25x4, ułożoną wzdłuż linii kablowej zasilającej słupy oświetlenia.

Instalowane urządzenia powinny spełniać wymagania norm oraz posiadać odpowiednie atesty.

Oporność dodatkowego uziemienia roboczego linii n.n. na końcu linii i w szafce winna spełniać warunek: $R_u < 5 \Omega$.

Ochrona przeciwporażeniowa winna spełniać wymogi podane w normie PN-HD 60364-4-41.

mgr inż. Andrzej Baraniak
Uprawnienia budowlane do projektowania i kierowania
robotami budowlanymi bez ograniczeń w specjalności
instalacyjnej w zakresie sieci, instalacji i urządzeń
elektrycznych i elektroenergetycznych
nr ewid. uprawnień budowlanych: WKP/Q218/PWDE/18

6.6. Uwagi końcowe.

Całość prac wykonać zgodnie z obowiązującymi przepisami PBUE I Polskimi Normami i przedmiotowymi Zarządzeniami. Po wykonaniu linii, prace podlegają inwentaryzacji geodezyjnej.

Zamieszczone w dokumentacji projektowej, specyfikacji technicznej lub innych dokumentach wymienione nazwy producentów użyto jedynie w celu przykładowym. Wszędzie gdzie są one wskazane, należy czytać w ten sposób, że towarzyszy im określenie „lub równoważne”.

6.7. Informacje szczegółowe o terenie opracowania

6.7.1. Forma ochrony konserwatorskiej

Teren opracowania nie jest objęty ochroną konserwatorską. W przypadku stwierdzenia śladów stanowisk archeologicznych konieczne jest uzyskanie pozwolenia na badania archeologiczne.

6.7.2. Obszar oddziaływania obiektu

Obszar oddziaływania inwestycji zgodnie z art. 20 ust. 1 pkt. 1c ustawy Prawo budowlane (Dz. U. z 2013r. poz. 1409 z późn. zm.) i § 13a pkt. 1 oraz Rozporządzeniem Ministra Transportu, Budownictwa i Gospodarki Morskiej z dnia 25.04.2012r w sprawie szczegółowego zakresu i formy projektu budowlanego Dz. U. z 2012 poz. 462 ze zmianami nie wpływa negatywnie na działki sąsiednie i nie wychodzi poza obszar działek w m. Borówiec ul. Nad Potokiem, Gmina Kórnik dz. nr 169/3, 170/3, 171/3, 182/1. Obszar inwestycji objęty jest miejscowym planem zagospodarowania przestrzennego uchwałą nr XXXIII/431/2001z dnia 2001-08-02 oraz XLIX/619/2002 z dnia 2002-09-24.

6.7.3. Informacje o zagrożeniach dla środowiska naturalnego

Planowana inwestycja nie wpływa negatywnie na środowisko naturalne. Nie przewiduje się emisji szkodliwych substancji do środowiska naturalnego podczas użytkowania obiektów. Nie przewiduje się również przekraczających dopuszczalnych

mgr inż. Andrzej Baraniak
Uprawnienia budowlane do projektowania i kierowania
robotami budowlanymi w ograniczeniu w specjalności
instalacyjnej w zakresie sieci, instalacji i urządzeń
elektrycznych i elektroenergetycznych
nr ewid. uprawnień budowlanych: WKP/Q218/PW06/18

44

poziomów hałasu podczas eksploatacji. Planowana inwestycja nie wpływa negatywnie na zapotrzebowanie i jakość wody oraz ilości, jakość i sposób odprowadzenia ścieków. Przyjęte w projekcie rozwiązania przestrzenne, funkcjonalne i techniczne nie wykazują wpływu obiektu budowlanego na środowisko przyrodnicze, zdrowie ludzi i inne obiekty budowlane, zgodnie z odrębnymi przepisami. Zmiany wprowadzone w trakcie realizacji i po zakończeniu prac nie zmieniają sposobu użytkowania terenu. Zastosowane w opracowaniu rozwiązania projektowe w pełni respektują przepisy dotyczące ochrony środowiska naturalnego.

6.7.4. Ocena warunków geologiczno – inżynierskich

Zakres robót budowlanych w odniesieniu do budowy sieci kablowej elektroenergetycznej (KOB XXVI), należy zaliczyć do pierwszej kategorii geotechnicznej. Grunt jaki tam występuje jest gruntem jednorodnym genetycznie i litologicznie. Projektowany wykop wykonywany będzie na głębokości max. 1,0m, szerokości 0,4m i łącznej długości 431 m wykopu.

7. OBLICZENIA TECHNICZNE

7.1. Obliczenie prądów, dobór zabezpieczeń.

Dla oprawy TECEO S/5118/24LEDs590mA /NW/740/408562/44W – 12 sztuk

$P = 44 \text{ W}$, $I_n = 0,25 \text{ A}$,

$P = 12 \times 44 = 528 \text{ W}$

$I_n = 12 \times 0,25 \text{ A} = 3,0 \text{ A}$

Jako zabezpieczenie przedlicznikowe w szafce ZK1X-1P zastosować zgodnie z warunkami przyłączenia zabezpieczenie typu **3xETIMAT T 1P 16A**, natomiast jako zabezpieczenie główne zastosować **3xWTN00/gG 25 A**. Zabezpieczenia obwodowe w szafce SO projektuję typu 3xS301B – 13A, natomiast jako zabezpieczenie główne zastosować **3xWTN00/gG 20 A**. Obciążenie poszczególnych faz rozłożyć równomiernie.

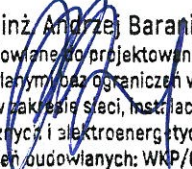
mgr inż.  Andrzej Baraniak
Uprawnienia budowlane do projektowania i kierowania
robotami budowlanymi bez ograniczeń w specjalności
instalacyjnej w zakresie sieci, instalacji i urządzeń
elektrycznych i elektroenergetycznych
nr ewid. uprawnień budowlanych: WKP/0218/PW0E/18

7.2. SPRAWDZENIE SKUTECZNOŚCI OCHRONY PRZECIWPORAŻENIOWEJ

Obliczenia wykonano do projektowanego oświetlenia ulicznego w m.

Borówiec ul. Nad Potokiem

$$k \cdot I_b \cdot z < U_f$$

- z - impedancja pętli zwarciowej
- k - współczynnik zadziałania zabezpieczenia w czasie 5s
- I_b - znamionowy prąd zabezpieczenia
- U_f - wartość napięcia fazowego

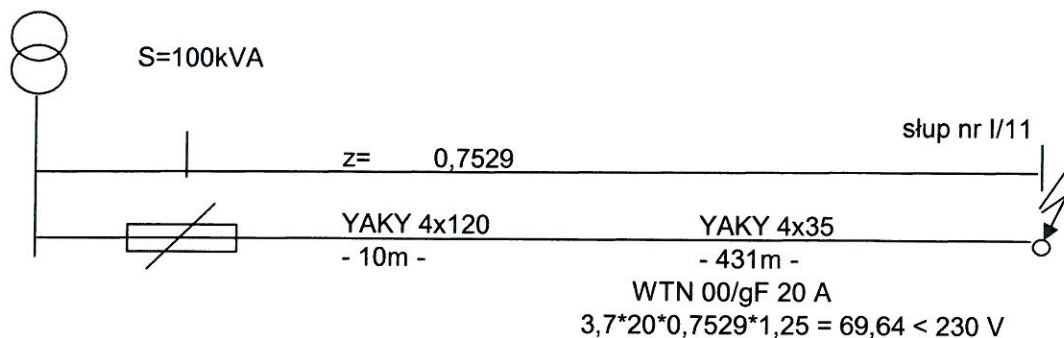

Warunek skuteczności ochrony przeciwporażeniowej dla projektowanego oświetlenia został spełniony.

mgr inż. Andrzej Baraniak
Uprawnienia budowlane do projektowania i kierowania
robotami budowlanymi bez ograniczeń w specjalności
instalacyjnej w zakresie sieci, instalacji i urządzeń
elektrycznych i elektroenergetycznych
nr ewid. uprawnień budowlanych: WKP/0218/PW0E/18

7.3. Spadek napięcia dla oświetlenia w m. Borówiec ul. Nad Potokiem

$$l = 441 \text{ m}$$
$$s = 35 \text{ mm}^2$$

$$\Delta U_{\%} = \frac{P_m \cdot l}{g \cdot U^2 \cdot s} \cdot 100 \%$$

$$\Delta U_{\%} = \frac{528 \cdot 441}{35 \cdot 400^2 \cdot 35} \cdot 100 \%$$

$$\Delta U_{\%} = 0,119\% < 5\%$$

spadek napięcia poniżej dopuszczalnego

mgr inż. Andrzej Baraniak
Uprawnienia budowlane do projektowania i kierowania
robotami budowlanymi bez ograniczeń w specjalności
instalacyjnej w zakresie sieci, instalacji i urządzeń
elektrycznych i elektroenergetycznych
nr ewid. uprawnień budowlanych: WKP/0218/PW0E/18

8. Zestawienie materiałów

lp.	Wyszczególnienie	jedno	ilość
1	Słup oświetleniowy ośmiokątny 8 m typu SO-8/3	szt	11
2	Prefabrykowany fundament B-120	szt	11
3	Wysięgnik jednoramienny 1,0 m typu W12/1/1,0, kąt nachylenia wysięgnika 5°	szt	10
4	Wysięgnik dwuramienny 1,0 m typu W12/2/1,0 kąt między ramionami 90°, kąt nachylenia wysięgnika 10°	szt	1
5	Izolacyjne złącze kablowe bezpiecznikowe IZK-4-01	szt	11
6	Izolacyjne złącze kablowe zerowe IZK-4-03	szt	11
7	Tabliczki ostrzegawcze	szt	12
8	Oprawa LED typu TECEO S/5118/24LEDs590mA /NW/740/408562/44W	szt	12
9	Kabel YAKY 4*35 mm ²	m	489
10	Piasek	m ³	29
11	Folia kablowa koloru niebieskiego (dł. wykopu)	m	352
12	Przecisk ochronny typu SRS 75	m	79
13	Przewód YDY 3*2,5 mm/2	m	132
14	Bednarka ocynkowana 30x4	m	489
15	Uziom prętowy UPB16/1500	szt.	6
16	Grot do uziomu Ø 16	szt.	2
17	Uziom prętowy – z przyspawanym łącznikiem krzyżowym UPB16/1500 + UKP	szt.	2
18	Zabezpieczenia S301B 13A	szt	3
19	Zabezpieczenie WTN 00/gG 20A	szt	3
20	Szafka oświetleniowa SO kompletna	szt	1

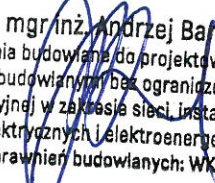

mgr inż. Andrzej Bałaniak
Uprawnienia budowlane do projektowania i kierowania
robotami budowlanymi bez ograniczeń w specjalności
instalacyjnej w zakresie sieci, instalacji i urządzeń
elektrycznych i elektroenergetycznych
nr ewid. uprawnień budowlanych: WKP/0218/PW0E/18

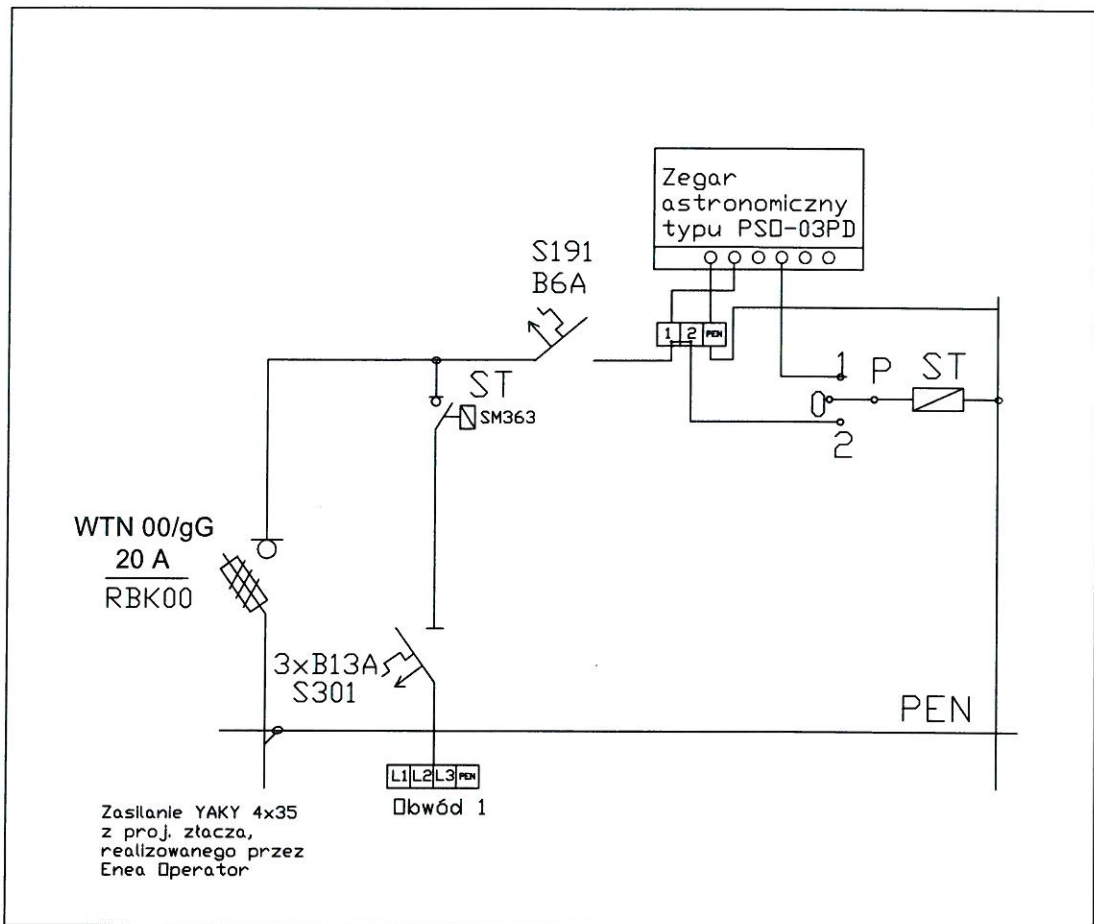
Schemat szafki SO



- Obwód roboczy
- Obwód sterowniczy
- P Przetącnik grupowy
 1. Ster. automatyczne
 2. Ster. ręczne

mgr inż. Andrzej Baraniak
 Uprawnienia budowlane do projektowania i kierowania
 robotami budowlanymi bez ograniczeń w specjalności
 instalacyjnej w zakresie sieci, instalacji i urządzeń
 elektrycznych i elektroenergetycznych
 nr ewid. uprawnień budowlanych: WKP/0218/PWOE/18

Inwestor: Miasto i Gmina Kórnik Plac Niepodległości 1 62-035 Kórnik	Projektował:	mgr inż. Andrzej Baraniak Nr uprawnień WKP/0218/PWOE/18	
	Opracował:	mgr inż. Tomasz Dolata	
Schemat szafki SO Borówiec ul. Nad Potokiem Gmina Kórnik			Nr Rys. 2

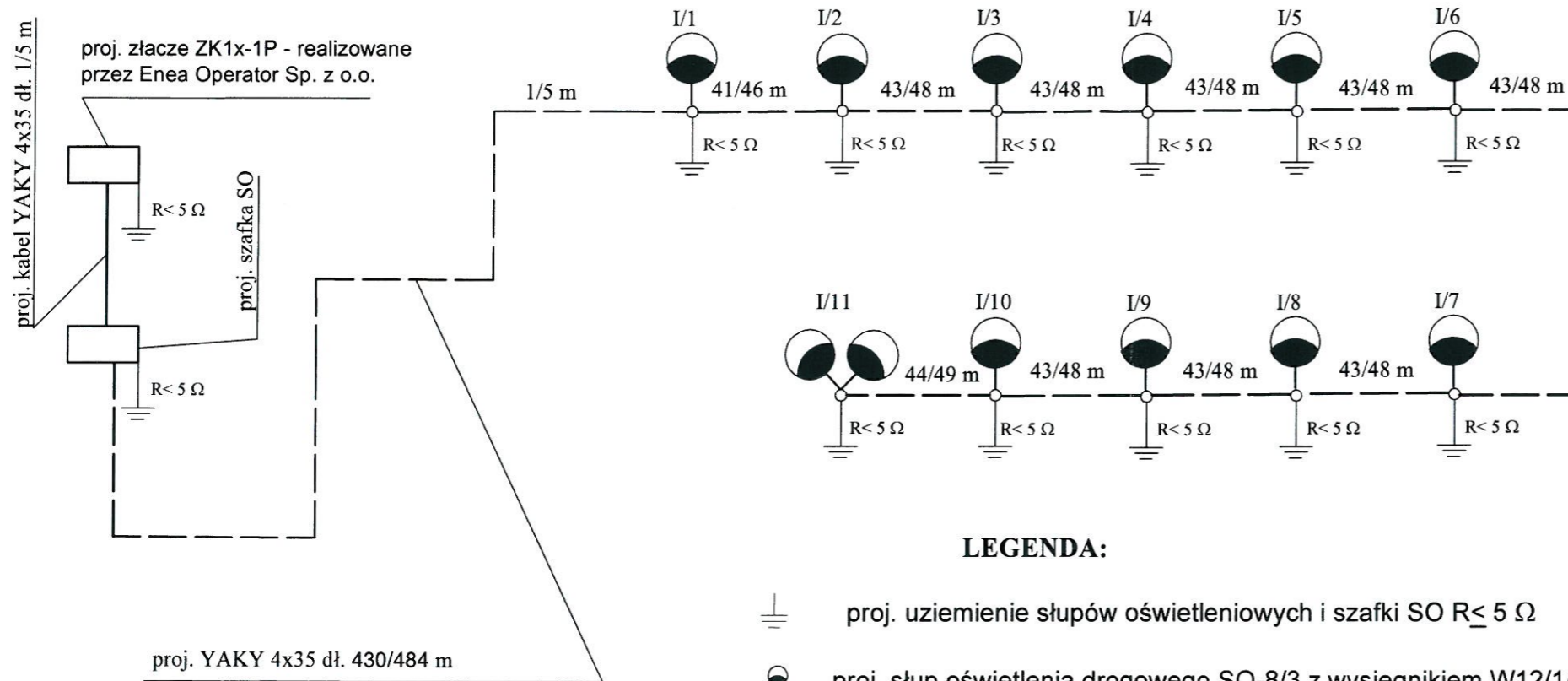

UKŁAD SIECI OŚWIETLENIA TN-C
 SYSTEM OCHRONNY OD PORAŻEŃ:
 SAMOCZYNNNE WYŁĄCZENIE ZASILANIA
 WYKONAĆ ZEROWANIE SŁUPÓW

Inwestor: Miasto i Gmina Kórnik Plac Niepodległości 1 62-035 Kórnik	Projektował:	mgr inż. Andrzej Baraniak Nr uprawnień WKP/0218/PW0E/18	<i>mgr inż. Andrzej Baraniak</i> <i>Uprawnienia budowlane do projektowania i kierowania robotami budowlanymi bez ograniczeń w specjalności instalacyjnej w zakresie sieci, instalacji i urządzeń elektrycznych i elektroenergetycznych</i> <i>nr ewid. uprawnień budowlanych: WKP/0218/PW0E/18</i>
	Opracował:	mgr inż. Tomasz Dolata	
Schemat ideowy oświetlenia drogowego Borówiec ul. Nad Potokiem Gmina Kórnik			Nr Rys. 3

LEGENDA:

- proj. uziemienie słupów oświetleniowych i szafka SO $R \leq 5 \Omega$
- proj. słup oświetlenia drogowego SO-8/3 z wysięgnikiem W12/1/1 oraz oprawą typu TECEO S/5118/24LEDs590mA /NW/740/408562/44W
- proj. słup oświetlenia drogowego SO-8/3 z wysięgnikiem W12/2/1 oraz dwoma oprawami typu TECEO S/5118/24LEDs590mA /NW/740/408562/44W

Przekrój poprzeczny ułożenia kabla energetycznego nn 0,4 kV

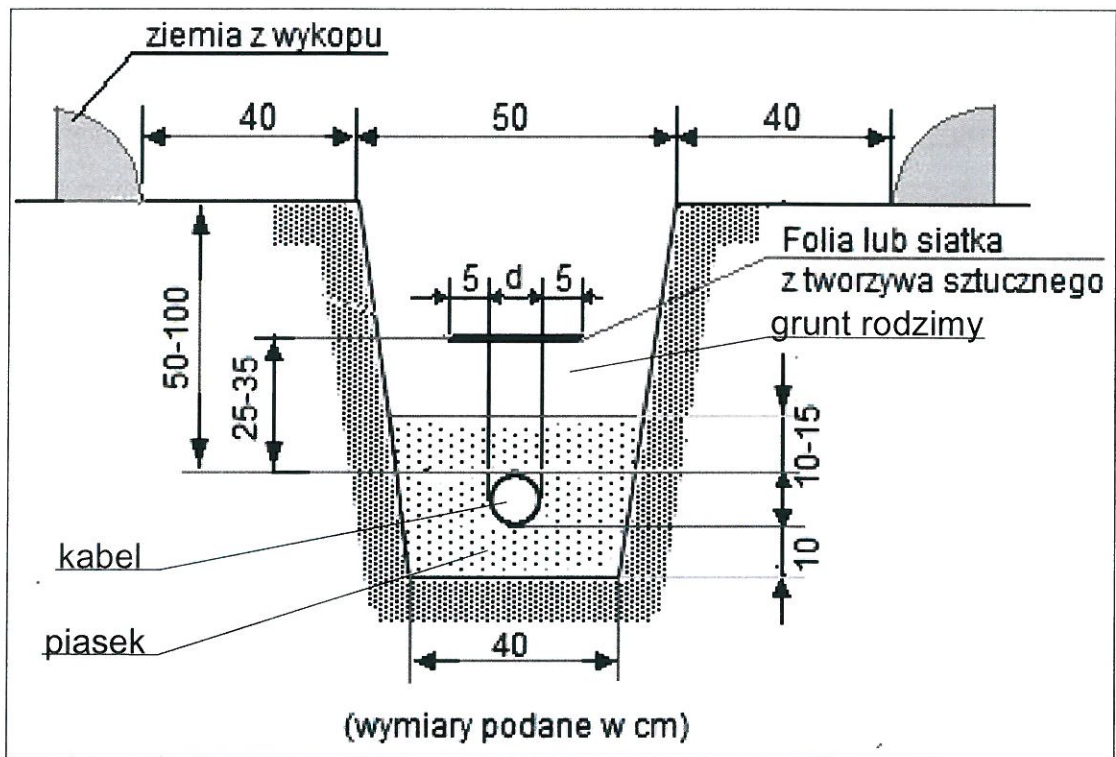

Uwagi:

W miejscach zbliżeń i skrzyżowań z istniejącą infrastrukturą techniczną prace wykonywać ręcznie bez użycia sprzętu mechanicznego

Inwestor: Miasto i Gmina Kórnik, Pl. Niepodległości 1, 62-035 Kórnik		mgr inż. Andrzej Baraniak Uprawnienie budowlane do projektowania i kierowania robotami budowlanymi bez ograniczeń w specjalności instalacyjnej w zakresie sieci, instalacji i urządzeń elektrycznych i elektroenergetycznych nr ewid. uprawnień budowlanych: WKP/0218/PWOE/18	
Temat:			
Adres: Borówiec ul. Nad Potokiem		Opracował: mgr inż. Tomasz Dolata	
Rysunek: Ułożenie kabla		Skala:	Rys. nr: 4
Data: 09.2020	Faza: PT		

Borówiec, ul. Nad Potokiem, gm. Kórnik

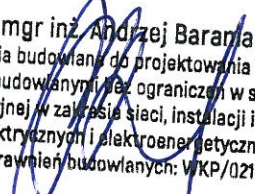
mgr inż. Andrzej Baranlak
Uprawnienia budowlane do projektowania i kierowania
robotami budowlanymi bez ograniczeń w specjalności
instalacyjnej w zakresie sieci, instalacji i urządzeń
elektrycznych i elektroenergetycznych
nr ewid. uprawnień budowlanych: WKP/0218/PW0E/18

Strona tytułowa	1
Treść	2
Lista oprav	3

Teren 1

Opis	4
Plan sytuacyjny oprav	5
Lista oprav	8
Obiekty obliczeniowe	9
ul. Nad Potokiem / ul. Główna / Prostopadłe natężenia oświetlenia	11

SYT 1 - -

Opis	12
Podsumowanie (do EN 13201:2015)	13
Jezdnia 1 (M5)	16

Lista opraw

Φ_{razem}	P_{razem}	Skuteczność świetlna
40880 lm	308.0 W	132.7 lm/W

Szt.	Producent	Numer artykułu	Nazwa artykułu	P	Φ	Skuteczność świetlna
7	SCHREDER		TECEO S / 5118 / 24 LEDs 590mA NW 740 / 408562	44.0 W	5840 lm	132.7 lm/W

Teren 1
Opis

Teren 1

Plan sytuacyjny oprav

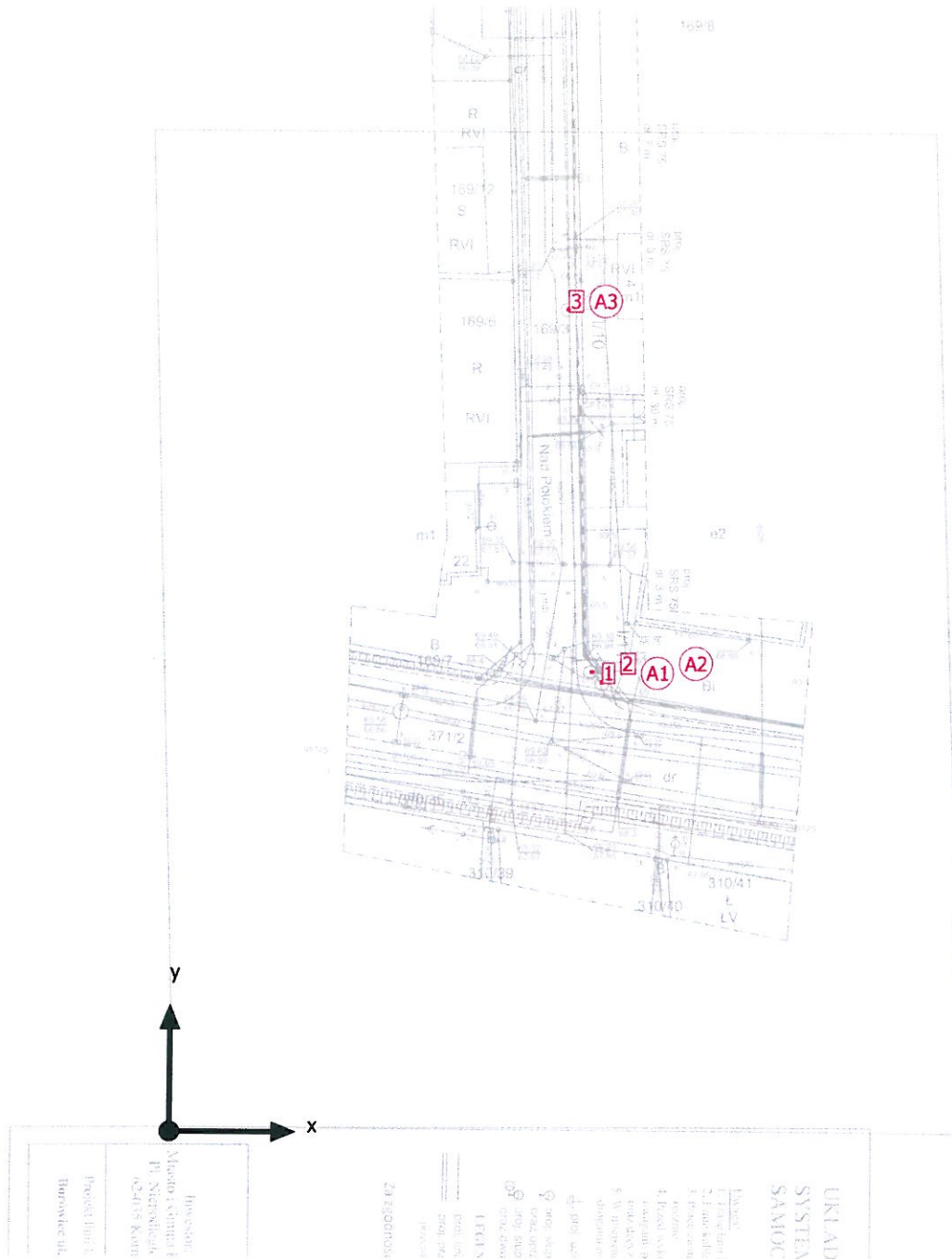

Teren 1

Plan sytuacyjny opraw



Producent	SCHREDER
Numer artykułu	
Nazwa artykułu	TECEO S / 5118 / 24 LEDs 590mA NW 740 / 408562

1 x Schröder TECEO S / 5118 / 24 LEDs 590mA NW 740 / 408562

Typ	Rozmieszczenie kątowe	X	Y	Wysokość montażu	Oprawa
1. oprawa (X/Y/Z)	50.498 m / 53.281 m / 8.000 m	50.498 m	53.281 m	8.000 m	1
Rozmieszczenie	A1				

1 x Schröder TECEO S / 5118 / 24 LEDs 590mA NW 740 / 408562

Typ	Rozmieszczenie kątowe	X	Y	Wysokość montażu	Oprawa
1. oprawa (X/Y/Z)	49.562 m / 54.311 m / 8.000 m	49.562 m	54.311 m	8.000 m	2
Rozmieszczenie	A2				

1 x Schröder TECEO S / 5118 / 24 LEDs 590mA NW 740 / 408562

Typ	Rozmieszczenie kątowe	X	Y	Wysokość montażu	Oprawa

Teren 1

Plan sytuacyjny opraw

1. oprawa (X/Y/Z)	46.404 m / 96.996 m / 8.000 m	X	Y	Wysokość montażu	Oprawa
Rozmieszczenie	A3	46.404 m	96.996 m	8.000 m	3

Teren 1

Lista oprav

Φ_{razem}	P_{razem}	Skuteczność świetlna
17520 lm	132.0 W	132.7 lm/W

Szt.	Producent	Numer artykułu	Nazwa artykułu	P	Φ	Skuteczność świetlna
3	SCHREDER		TECEO S / 5118 / 24 LEDs 590mA NW 740 / 408562	44.0 W	5840 lm	132.7 lm/W

Teren 1

Obiekty obliczeniowe

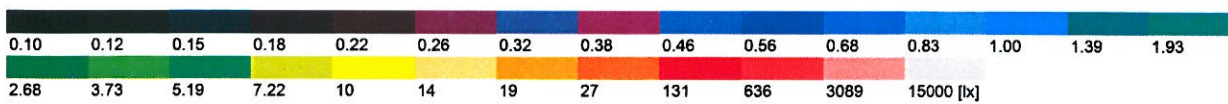
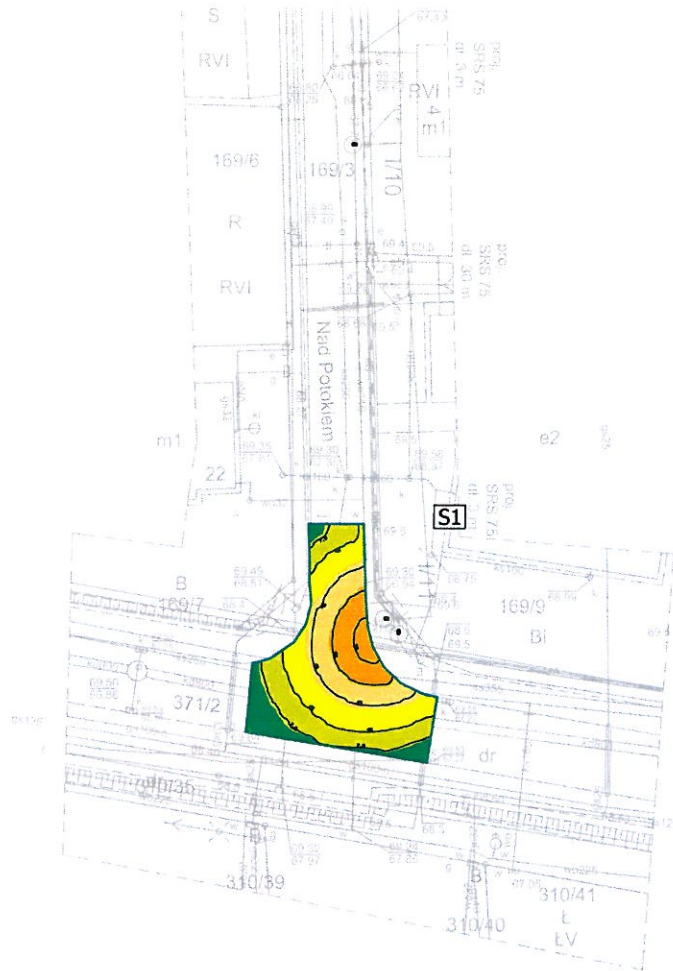

Teren 1

Obiekty obliczeniowe

Powierzchnie obliczeniowe

Właściwości	\bar{E}	$E_{min.}$	E_{maks}	g_1	g_2	Indeks
ul. Nad Potokiem / ul. Główna Prostopadłe natężenia oświetlenia Wysokość: 0.000 m	13.0 lx	5.19 lx	26.7 lx	0.40	0.19	S1

Profil użytkowania: Ustawienie wstępne DIALux, Standard (obszar ruchu na zewnątrz)

Teren 1

ul. Nad Potokiem / ul. Główna

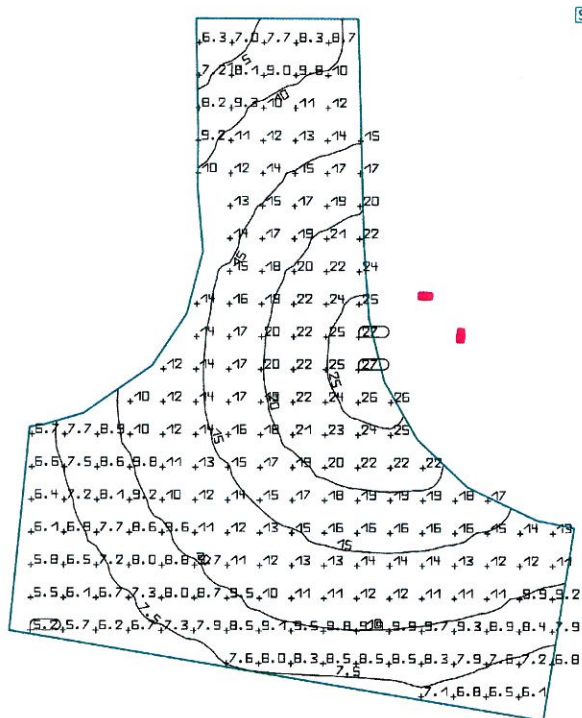
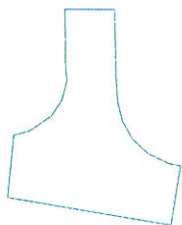

Właściwości	\bar{E}	$E_{min.}$	E_{maks}	g_1	g_2	Indeks
ul. Nad Potokiem / ul. Główna Prostopadłe natężenia oświetlenia Wysokość: 0.000 m	13.0 lx	5.19 lx	26.7 lx	0.40	0.19	S1

Profil użytkowania: Ustawienie wstępne DIALux, Standard (obszar ruchu na zewnątrz)

SYT 1 --
Opis

64

SYT 1 · -

Podsumowanie (do EN 13201:2015)

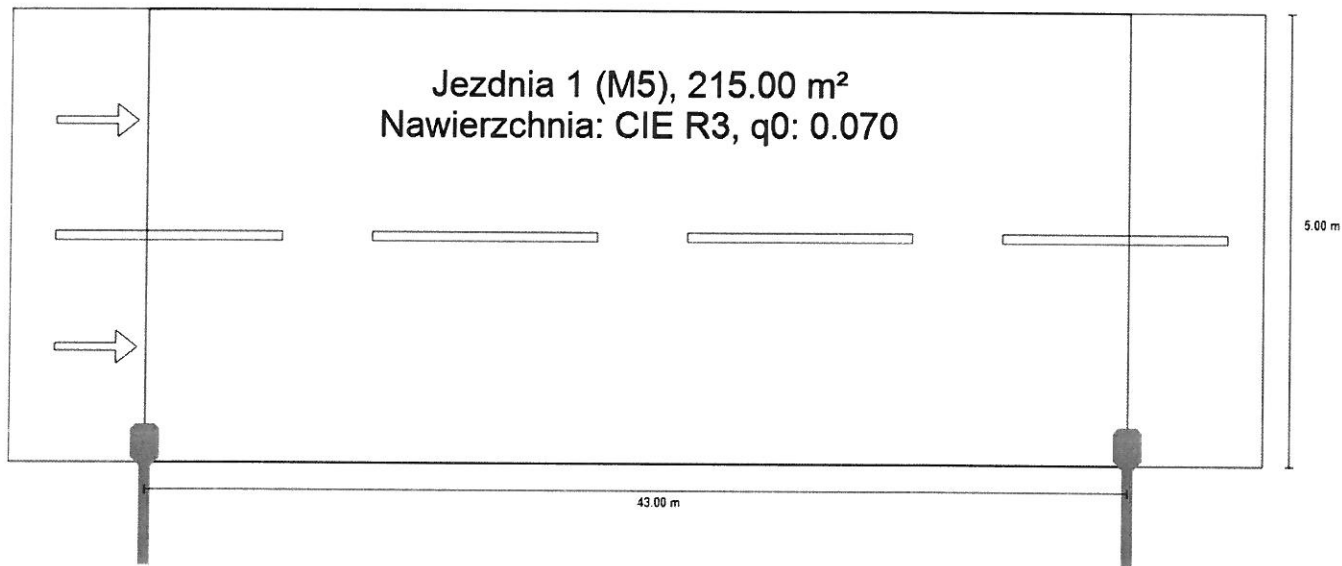

SYT 1 · -

Podsumowanie (do EN 13201:2015)



Producent	SCHREDER	P	44.0 W
Numer artykułu		Φ_{Lampa}	6895 lm
Nazwa artykułu	TECEO S / 5118 / 24 LEDs 590mA NW 740 / 408562	Φ_{Oprawa}	5840 lm
		η	84.70 %
Wyposażenie	1x 24 LEDs 590mA NW 740		

TECEO S / 5118 / 24 LEDs 590mA NW 740 / 408562 (z jednej strony na dole)

Odstęp słupa	43.000 m
(1) Wysokość punktu świetlnego	8.000 m
(2) Nawis punktu świetlnego	0.160 m
(3) Nachylenie wysięgnika	5.0°
(4) Długość wysięgnika	1.000 m
Godziny pracy w ciągu roku	4000 h: 100.0 %, 44.0 W
Zużycie	1012.0 W/km
ULR / ULOR	0.00 / 0.00
Maks. natężenia światła	≥ 70°: 552 cd/klm
W każdym kierunku tworzącym podany kąt z dolną linią pionową przy zainstalowanym i gotowym do użytku oświetleniu.	≥ 80°: 159 cd/klm
	≥ 90°: 1.33 cd/klm
Klasa natężenia oświetlenia	G*1
Wartości natężenia światła w [cd/klm] do obliczania klasy natężenia światła odnoszą się do strumienia świetlnego lampy, zgodnie z EN 13201:2015.	
Klasa wskaźnika ośnienia	D.2

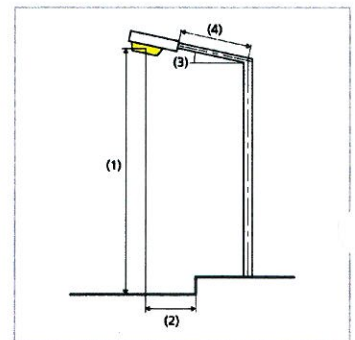

SYT 1 - -

Podsumowanie (do EN 13201:2015)

Wyniki dla pól oceny

	Rozmiar	Obliczono	Zad.	Kontrola
Jezdnia 1 (M5)	L_m	0.51 cd/m ²	≥ 0.50 cd/m ²	✓
	U_o	0.51	≥ 0.35	✓
	U_l	0.47	≥ 0.40	✓
	TI	13 %	≤ 15 %	✓
	R_{EI}	0.81	≥ 0.30	✓

Obliczono współczynnik konserwacji 0.80 dla instalacji.

Wyniki dla wskaźników wydajności energetycznej

	Rozmiar	Obliczono	Zużycie
SYT 1	D_p	0.030 W/lx*m ²	-
TECEO S / 5118 / 24 LEDs 590mA NW 740 / 408562 (z jednej strony na dole)	D_e	0.8 kWh/m ² rok	176.0 kWh/rok

SYT 1 - -

Jezdnia 1 (M5)

Wyniki dla pola oceny

	Rozmiar	Obliczono	Zad.	Kontrola
Jezdnia 1 (M5)	L_m	0.51 cd/m ²	≥ 0.50 cd/m ²	✓
	U_o	0.51	≥ 0.35	✓
	U_l	0.47	≥ 0.40	✓
	TI	13 %	≤ 15 %	✓
	R_{EI}	0.81	≥ 0.30	✓

Wyniki dla obserwatora

	Rozmiar	Obliczono	Zad.	Kontrola
Obserwator 1 Pozycja: -60.000 m, 1.250 m, 1.500 m	L_m	0.51 cd/m ²	≥ 0.50 cd/m ²	✓
	U_o	0.51	≥ 0.35	✓
	U_l	0.47	≥ 0.40	✓
	TI	13 %	≤ 15 %	✓
Obserwator 2 Pozycja: -60.000 m, 3.750 m, 1.500 m	L_m	0.54 cd/m ²	≥ 0.50 cd/m ²	✓
	U_o	0.55	≥ 0.35	✓
	U_l	0.60	≥ 0.40	✓
	TI	12 %	≤ 15 %	✓

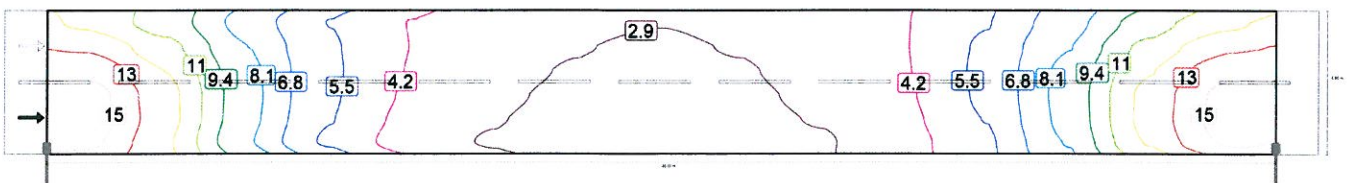

Wartości konserwacji, poziome natężenie oświetlenia [lx] (Izoluksy)

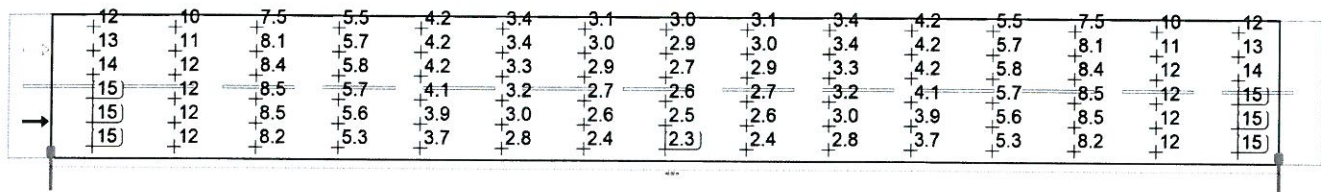

Wartości konserwacji, poziome natężenie oświetlenia [lx] (Siatka wartości)

m	1.433	4.300	7.167	10.033	12.900	15.767	18.633	21.500	24.367	27.233	30.100	32.967	35.833	38.700	41.567
4.583	11.72	10.09	7.55	5.48	4.20	3.45	3.06	2.96	3.06	3.45	4.20	5.48	7.55	10.09	11.72
3.750	13.08	11.08	8.06	5.69	4.21	3.40	2.99	2.86	2.99	3.40	4.21	5.69	8.06	11.08	13.08
2.917	14.24	11.91	8.41	5.75	4.17	3.30	2.88	2.75	2.88	3.30	4.17	5.75	8.41	11.91	14.24
2.083	14.99	12.36	8.53	5.71	4.07	3.18	2.75	2.62	2.75	3.18	4.07	5.71	8.53	12.36	14.99
1.250	15.16	12.41	8.46	5.56	3.91	3.03	2.60	2.47	2.60	3.03	3.91	5.56	8.46	12.41	15.16
0.417	14.75	12.08	8.17	5.31	3.72	2.84	2.43	2.30	2.43	2.84	3.72	5.31	8.17	12.08	14.75

Wartości konserwacji, poziome natężenie oświetlenia [lx] (Tabela wartości)

	E_m	E_{min}	E_{max}	g_1	g_2
Wartości konserwacji, poziome natężenie oświetlenia	6.77 lx	2.30 lx	15.2 lx	0.340	0.152

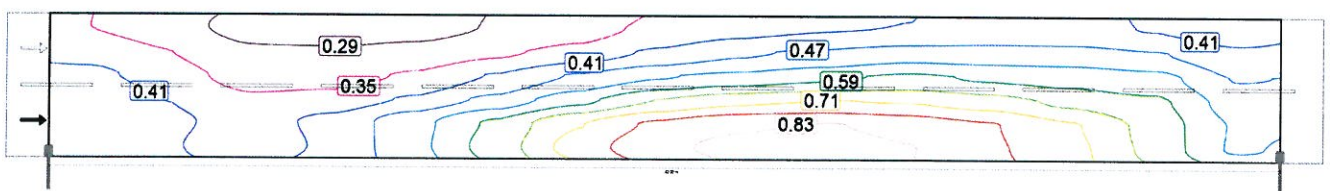

Obserwator 1: Wartości konserwacji, luminacja przy suchej jezdni [cd/m²] (Izoluxy)

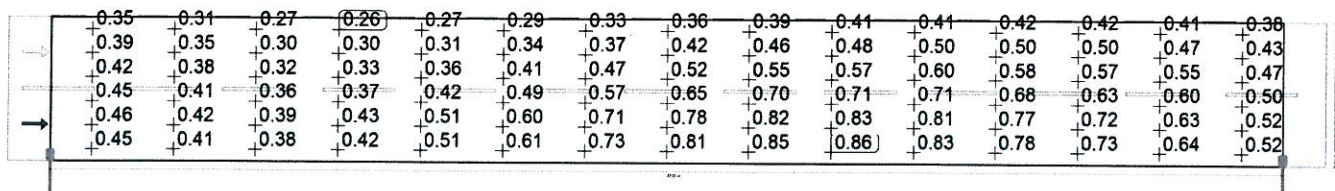

Obserwator 1: Wartości konserwacji, luminacja przy suchej jezdni [cd/m²] (Siatka wartości)

m	1.433	4.300	7.167	10.033	12.900	15.767	18.633	21.500	24.367	27.233	30.100	32.967	35.833	38.700	41.567
4.583	0.35	0.31	0.27	0.26	0.27	0.29	0.33	0.36	0.39	0.41	0.41	0.42	0.42	0.41	0.38
3.750	0.39	0.35	0.30	0.30	0.31	0.34	0.37	0.42	0.46	0.48	0.50	0.50	0.50	0.47	0.43
2.917	0.42	0.38	0.32	0.33	0.36	0.41	0.47	0.52	0.55	0.57	0.60	0.58	0.57	0.55	0.47
2.083	0.45	0.41	0.36	0.37	0.42	0.49	0.57	0.65	0.70	0.71	0.71	0.68	0.63	0.60	0.50
1.250	0.46	0.42	0.39	0.43	0.51	0.60	0.71	0.78	0.82	0.83	0.81	0.77	0.72	0.63	0.52
0.417	0.45	0.41	0.38	0.42	0.51	0.61	0.73	0.81	0.85	0.86	0.83	0.78	0.73	0.64	0.52

Obserwator 1: Wartości konserwacji, luminacja przy suchej jezdni [cd/m²] (Tabela wartości)

	L _m	L _{min}	L _{max}	g ₁	g ₂
Obserwator 1: Wartości konserwacji, luminacja przy suchej jezdni	0.51 cd/m ²	0.26 cd/m ²	0.86 cd/m ²	0.512	0.302

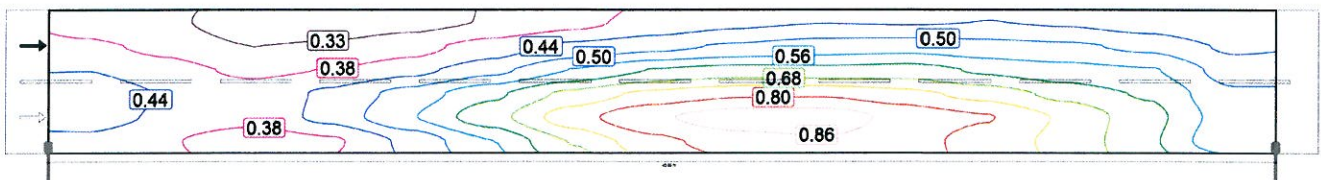

Obserwator 2: Wartości konserwacji, luminacja przy suchej jezdni [cd/m²] (Izoluksy)

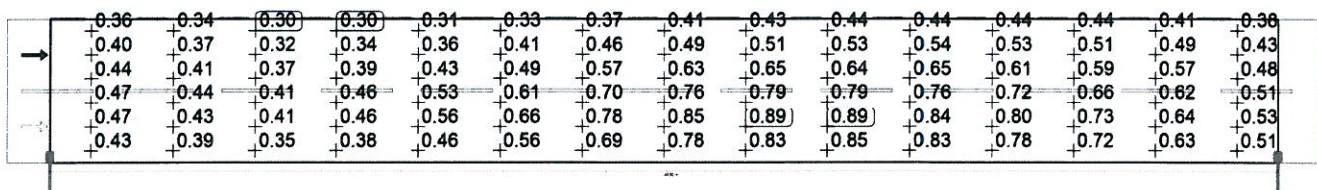

Obserwator 2: Wartości konserwacji, luminacja przy suchej jezdni [cd/m²] (Siatka wartości)

m	1.433	4.300	7.167	10.033	12.900	15.767	18.633	21.500	24.367	27.233	30.100	32.967	35.833	38.700	41.567
4.583	0.36	0.34	0.30	0.30	0.31	0.33	0.37	0.41	0.43	0.44	0.44	0.44	0.44	0.41	0.38
3.750	0.40	0.37	0.32	0.34	0.36	0.41	0.46	0.49	0.51	0.53	0.54	0.53	0.51	0.49	0.43
2.917	0.44	0.41	0.37	0.39	0.43	0.49	0.57	0.63	0.65	0.64	0.65	0.61	0.59	0.57	0.48
2.083	0.47	0.44	0.41	0.46	0.53	0.61	0.70	0.76	0.79	0.79	0.76	0.72	0.66	0.62	0.51
1.250	0.47	0.43	0.41	0.46	0.56	0.66	0.78	0.85	0.89	0.89	0.84	0.80	0.73	0.64	0.53
0.417	0.43	0.39	0.35	0.38	0.46	0.56	0.69	0.78	0.83	0.85	0.83	0.78	0.72	0.63	0.51

Obserwator 2: Wartości konserwacji, luminacja przy suchej jezdni [cd/m²] (Tabela wartości)

40

	L_m	L_{min}	L_{max}	g_1	g_2
Obserwator 2: Wartości konserwacji, luminacja przy suchej jezdni	0.54 cd/m ²	0.30 cd/m ²	0.89 cd/m ²	0.546	0.332

