

Nazwa i adres Inwestora:



Gmina Bieruń
ul. Rynek 14
43-150 Bieruń

Biuro projektowe:

System Studio

Systemstudio **Łukasz Kwapiński**
43-200 Pszczyna ul. Grzeblowiec 5e
tel. 503 014 440 NIP: 638 155 55 47

**SPECYFIKACJA TECHNICZNA WYKONANIA
I ODBIORU ROBÓT BUDOWLANYCH**

**Dokumentacja projektowa rozbudowy
drogi gminnej ul. Homera w Bieruniu**

OPRACOWAŁ
BRANŻA DROGOWA

mgr inż. **Łukasz Kwapiński**
upr. nr SLK/2963/POOD/10

Pszczyna, 07.2019 r

SPIS TREŚCI

ST-00.00. WYMAGANIA OGÓLNE.....	15
1. WSTĘP	16
1.1 <i>Przedmiot Specyfikacji Technicznej.....</i>	16
1.2 <i>Zakres stosowania ST.....</i>	16
1.3 <i>Zakres Robót objętych ST.....</i>	16
1.4 <i>Określenia podstawowe.....</i>	18
1.5 <i>Ogólne wymagania dotyczące robót</i>	20
2. MATERIAŁY	23
2.1 <i>Wymagania ogólne.....</i>	23
2.2 <i>Odbiór materiałów.....</i>	24
2.3 <i>Pozyskiwanie materiałów miejscowych.....</i>	24
2.4 <i>Materiały nie odpowiadające wymaganiom</i>	24
2.5 <i>Przechowywanie i składowanie materiałów.....</i>	25
2.6 <i>Wariantowe stosowanie materiałów</i>	25
3. SPRZĘT	25
4. TRANSPORT	25
4.1 <i>Ogólne wymagania dotyczące transportu</i>	25
4.2 <i>Wymagania dotyczące przewozu po drogach publicznych.....</i>	25
5. WYKONANIE ROBÓT	26
5.1 <i>Odpowiedzialność Wykonawcy.....</i>	26
5.2 <i>Prowadzenie Robót.....</i>	26
5.3 <i>Prace geodezyjno-kartograficzne</i>	26
5.4 <i>Dojazdy do zagospodarowanych działek oraz ogólne wytyczne dla tymczasowej organizacji ruchu na terenach inwestycji.....</i>	27
6. KONTROLA JAKOŚCI ROBÓT.....	28
6.1 <i>Zasady kontroli jakości Robót.....</i>	29
6.2 <i>Pobieranie próbek.....</i>	29
6.3 <i>Badania i pomiary.....</i>	30
6.4 <i>Atesty jakości materiałów i urządzeń</i>	30
6.5 <i>Dokumenty Budowy.....</i>	31
7. ODBIÓR ROBÓT – PRZEJĘCIE ROBÓT.....	31
7.1 <i>Rodzaje odbiorów robót.....</i>	31
7.2 <i>8.2. Odbiór robót zanikających i ulegających zakryciu</i>	31
7.3 <i>8.3. Odbiór częściowy</i>	32
7.4 <i>Odbiór ostateczny robót</i>	32
7.5 <i>Odbiór pogwarancyjny.....</i>	33
8. PODSTAWA PŁATNOŚCI.....	33
8.1 <i>Ustalenia ogólne.....</i>	33
8.2 <i>Objazdy, przejazdy i organizacja ruchu.....</i>	33
9. PRZEPISY ZWIĄZANE.....	34
ST - 01.01.01 PRACE GEODEZYJNE I ROBOTY POMIAROWE	35
1. WSTĘP	36
1.1 <i>Przedmiot ST.....</i>	36
1.2 <i>Zakres stosowania ST.....</i>	36
1.3 <i>Zakres robót objętych ST.....</i>	36
1.4 <i>Określenia podstawowe.....</i>	36
1.5 <i>Ogólne wymagania dotyczące robót</i>	36
2. MATERIAŁY.....	36
2.1 <i>Ogólne wymagania dotyczące materiałów</i>	36
2.2 <i>Rodzaje materiałów.....</i>	36
3. SPRZĘT	37
3.1 <i>Ogólne wymagania dotyczące sprzętu</i>	37
3.2 <i>Sprzęt pomiarowy.....</i>	37
4. TRANSPORT	37

4.1	<i>Ogólne wymagania dotyczące transportu</i>	37
4.2	<i>Transport sprzętu i materiałów</i>	37
5.	WYKONANIE ROBÓT	37
5.1	<i>Ogólne zasady wykonania robót</i>	37
5.2	<i>Zasady wykonywania prac pomiarowych</i>	37
5.3	<i>Sprawdzenie wyznaczenia punktów głównych osi trasy i punktów wysokościowych</i>	38
5.4	<i>Wyznaczenie osi trasy drogi</i>	39
5.5	<i>Wyznaczenie przekrojów poprzecznych</i>	39
5.6	<i>Wyznaczenie pozostałych obiektów (sieci, studnie, budowle i obiekty kubaturowe)</i>	39
5.7	<i>Inwentaryzacja powykonawcza</i>	40
6.	KONTROLA JAKOŚCI ROBÓT.....	40
6.1	<i>Ogólne zasady kontroli jakości robót</i>	40
6.2	<i>Kontrola jakości prac pomiarowych</i>	41
7.	OBMIAR ROBÓT.....	41
7.1	<i>Ogólne zasady obmiaru robót</i>	41
8.	ODBIÓR ROBÓT	41
8.1	<i>Ogólne zasady odbioru robót</i>	41
8.2	<i>Sposób odbioru robót</i>	41
9.	PODSTAWA PŁATNOŚCI.....	41
9.1	<i>Ogólne ustalenia dotyczące podstawy płatności</i>	41
9.2	<i>Cena jednostki obmiarowej</i>	41
10.	PRZEPISY ZWIĄZANE	41
ST-02.01.01 ROZBIÓRKA ELEMENTÓW DRÓG		43
1.	WSTĘP	44
1.1	<i>Przedmiot ST</i>	44
1.2	<i>Zakres stosowania ST</i>	44
1.3	<i>Zakres Robót objętych ST</i>	44
1.4	<i>Określenia podstawowe</i>	44
1.5	<i>Ogólne wymagania dotyczące Robót</i>	44
2.	MATERIAŁY	44
2.1	<i>Ogólne wymagania dotyczące materiałów</i>	44
3.	SPRZĘT	44
3.1	<i>Ogólne wymagania dotyczące sprzętu</i>	44
3.2	<i>Sprzęt do rozbiórki</i>	44
4.	TRANSPORT	44
4.1	<i>Ogólne wymagania dotyczące transportu</i>	44
4.2	<i>Transport materiałów z rozbiórki</i>	44
5.	WYKONANIE ROBÓT	45
5.1	<i>Ogólne zasady wykonania Robót</i>	45
5.2	<i>Wykonanie Robót rozbiórkowych</i>	45
5.3	<i>Rozbiórka nawierzchni bitumicznych</i>	45
5.4	<i>Rozbiórki pozostałych elementów</i>	45
5.5	<i>Warunki ogólne</i>	45
6.	KONTROLA JAKOŚCI ROBÓT.....	45
6.1	<i>Ogólne zasady kontroli jakości Robót</i>	45
6.2	<i>Kontrola jakości Robót rozbiórkowych</i>	45
7.	OBMIAR ROBÓT.....	45
7.1	<i>Ogólne zasady obmiaru Robót</i>	45
7.2	<i>Jednostka obmiarowa</i>	45
8.	ODBIÓR ROBÓT	45
9.	PODSTAWA PŁATNOŚCI.....	45
9.1	<i>Ogólne ustalenia dotyczące podstawy płatności</i>	46
9.2	<i>Cena jednostki obmiarowej</i>	46
10.	PRZEPISY ZWIĄZANE	46
ST - 02.02.01 KORYTOWANIE WRAZ Z PROFILOWANIEM I ZAGĘSZCZENIEM PODŁOŻA.....		47

1.	WSTĘP	48
1.1	<i>Przedmiot i zakres stosowania ST</i>	48
1.2	<i>Zakres stosowania ST</i>	48
1.3	<i>Zakres robót objętych ST</i>	48
1.4	<i>Określenia podstawowe</i>	48
1.5	<i>Ogólne wymagania dotyczące robót</i>	48
2.	MATERIAŁY	48
3.	SPRZĘT	48
3.1	<i>Ogólne wymagania dotyczące sprzętu</i>	48
3.2	<i>Sprzęt do robót ziemnych</i>	48
4.	TRANSPORT	48
4.1	<i>Ogólne wymagania dotyczące transportu</i>	48
4.2	<i>Transport gruntu</i>	49
5.	WYKONANIE ROBÓT	49
5.1	<i>Ogólne zasady wykonania robót</i>	49
5.2	<i>Warunki przystąpienia do robót</i>	49
5.3	<i>Wykonanie koryta</i>	49
5.4	<i>Profilowanie i zagęszczanie podłoża</i>	49
5.5	<i>Utrzymanie koryta oraz wyprofilowanego i zagęszczonego podłoża</i>	50
6.	KONTROLA JAKOŚCI ROBÓT.....	51
6.1	<i>Ogólne zasady kontroli jakości robót</i>	51
6.2	<i>Badania w czasie robót</i>	51
6.3	<i>Zasady postępowania z wadliwie wykonanymi odcinkami koryta (profilowanego podłoża)</i> 51	51
7.	OBMIAR ROBÓT	51
7.1	<i>Ogólne zasady obmiaru robót</i>	52
7.2	<i>Jednostka obmiarowa</i>	52
8.	ODBIÓR ROBÓT	52
8.1	<i>Ogólne zasady odbioru robót</i>	52
8.2	<i>Sposób odbioru robót</i>	52
9.	PODSTAWA PŁATNOŚCI	52
9.1	<i>Ogólne ustalenia dotyczące podstawy płatności</i>	52
9.2	<i>Cena jednostki obmiarowej</i>	52
10.	PRZEPISY ZWIĄZANE	52
10.1	<i>Normy</i>	52
ST-03.01.01 KANALIZACJA GRAWITACYJNA Z RUR PVC-U		53
1.	WSTĘP	54
1.1	<i>Przedmiot ST</i>	54
1.2	<i>Zakres stosowania ST</i>	54
1.3	<i>Zakres Robót objętych ST</i>	54
1.4	<i>Ogólne wymagania dotyczące Robót</i>	55
2.	MATERIAŁY	55
2.1	<i>Ogólne wymagania dotyczące materiałów</i>	55
2.2	<i>Rodzaje wykorzystanych materiałów</i>	55
2.3	<i>Odbiór materiałów na budowie</i>	56
2.4	<i>Składowanie materiałów</i>	56
3.	SPRZĘT	56
3.1	<i>Ogólne wymagania dotyczące sprzętu</i>	56
3.2	<i>Sprzęt pomiarowy</i>	57
3.3	<i>Sprzęt do wykonania robót budowlano-montażowych</i>	57
4.	TRANSPORT	57
4.1	<i>Ogólne wymagania dotyczące transportu</i>	57
4.2	<i>Transport sprzętu i materiałów</i>	58
5.	WYKONANIE ROBÓT	58
5.1	<i>Ogólne zasady wykonania Robót</i>	58
5.2	<i>Prace wstępne</i>	58

5.3	<i>Szczegółowe zasady wykonania Robót</i>	58
6.	KONTROLA JAKOŚCI ROBÓT.....	62
6.1	<i>Ogólne zasady kontroli jakości Robót</i>	62
6.2	<i>Badania przed przystąpieniem do Robót</i>	62
6.3	<i>Kontrola, pomiary i badania w czasie Robót</i>	62
7.	OBMIAR ROBÓT.....	63
7.1	<i>Ogólne zasady obmiaru Robót</i>	63
7.2	<i>Jednostka obmiarowa robót</i>	63
8.	ODBIÓR ROBÓT.....	63
8.1	<i>Ogólne zasady odbioru Robót</i>	63
8.2	<i>Odbiór Robót zanikających i ulegających zakryciu</i>	63
8.3	<i>Odbiór końcowy Robót – Przejęcie Robót</i>	64
9.	PODSTAWA PŁATNOŚCI.....	64
9.1	<i>Ogólne ustalenia dotyczące podstawy płatności</i>	64
9.2	<i>Cena jednostki obmiarowej</i>	64
10.	PRZEPISY ZWIĄZANE.....	65
10.1	<i>Normy</i>	65
10.2	<i>Inne dokumenty</i>	65
ST-03.02.01 STUDNIE KANALIZACYJNE BETONOWE.....		67
1.	WSTĘP.....	68
1.1	<i>Przedmiot ST</i>	68
1.2	<i>Zakres stosowania ST</i>	68
1.3	<i>Zakres Robót objętych ST</i>	68
1.4	<i>Ogólne wymagania dotyczące Robót</i>	69
2.	MATERIAŁY.....	69
2.1	<i>Ogólne wymagania dotyczące materiałów</i>	69
2.2	<i>Rodzaje wykorzystanych materiałów</i>	69
2.3	<i>Odbiór materiałów na budowie</i>	70
2.4	<i>Składowanie materiałów</i>	70
3.	SPRZĘT.....	71
3.1	<i>Ogólne wymagania dotyczące sprzętu</i>	71
3.2	<i>Sprzęt pomiarowy</i>	71
3.3	<i>Sprzęt do wykonania robót budowlano-montażowych</i>	71
4.	TRANSPORT.....	72
4.1	<i>Ogólne wymagania dotyczące transportu</i>	72
4.2	<i>Transport sprzętu i materiałów</i>	72
5.	WYKONANIE ROBÓT.....	72
5.1	<i>Ogólne zasady wykonania Robót</i>	72
5.2	<i>Prace wstępne</i>	72
5.3	<i>Szczegółowe zasady wykonania Robót</i>	72
6.	KONTROLA JAKOŚCI ROBÓT.....	74
6.1	<i>Ogólne zasady kontroli jakości Robót</i>	74
6.2	<i>Badania przed przystąpieniem do Robót</i>	74
6.3	<i>Kontrola, pomiary i badania w czasie Robót</i>	74
7.	OBMIAR ROBÓT.....	75
7.1	<i>Ogólne zasady obmiaru Robót</i>	75
7.2	<i>Jednostka obmiarowa robót</i>	75
8.	ODBIÓR ROBÓT.....	75
8.1	<i>Ogólne zasady odbioru Robót</i>	75
8.2	<i>Odbiór Robót zanikających i ulegających zakryciu</i>	75
8.3	<i>Odbiór końcowy Robót – Przejęcie Robót</i>	76
9.	PODSTAWA PŁATNOŚCI.....	76
9.1	<i>Ogólne ustalenia dotyczące podstawy płatności</i>	76
9.2	<i>Cena jednostki obmiarowej</i>	76
10.	PRZEPISY ZWIĄZANE.....	76
10.1	<i>Normy</i>	76

10.2	Inne dokumenty.....	77
ST - 03.03.01 WPUSTY ULICZNE		79
1.	WSTĘP	80
1.1	Przedmiot ST.....	80
1.2	Zakres stosowania ST.....	80
1.3	Zakres Robót objętych ST.....	80
1.4	Ogólne wymagania dotyczące Robót	81
2.	MATERIAŁY	81
2.1	Ogólne wymagania dotyczące materiałów	81
2.2	Rodzaje wykorzystanych materiałów	81
2.3	Odbiór materiałów na budowie	82
2.4	Składowanie materiałów	82
3.	SPRZĘT.....	82
3.1	Ogólne wymagania dotyczące sprzętu	82
3.2	Sprzęt pomiarowy	83
3.3	Sprzęt do wykonania robót budowlano-montażowych	83
4.	TRANSPORT	83
4.1	Ogólne wymagania dotyczące transportu	83
4.2	Transport sprzętu i materiałów	84
5.	WYKONANIE ROBÓT	84
5.1	Ogólne zasady wykonania Robót.....	84
5.2	Prace wstępne.....	84
5.3	Szczegółowe zasady wykonania Robót.....	84
6.	KONTROLA JAKOŚCI ROBÓT.....	85
6.1	Ogólne zasady kontroli jakości Robót.....	85
6.2	Badania przed przystąpieniem do Robót	85
6.3	Kontrola, pomiary i badania w czasie Robót	85
7.	OBMIAR ROBÓT	86
7.1	Ogólne zasady obmiaru Robót.....	86
7.2	Jednostka obmiarowa robót	86
8.	ODBIÓR ROBÓT	86
8.1	Ogólne zasady odbioru Robót.....	86
8.2	Odbiór Robót zanikających i ulegających zakryciu	86
8.3	Odbiór końcowy Robót – Przejęcie Robót	87
9.	PODSTAWA PŁATNOŚCI.....	87
9.1	Ogólne ustalenia dotyczące podstawy płatności	87
9.2	Cena jednostki obmiarowej	87
10.	PRZEPISY ZWIĄZANE	88
10.1	Normy	88
10.2	Inne dokumenty.....	88
ST-04.01.01 POBBUDOWA Z MIESZANKI NIEZWIĄZANEJ		91
1.	WSTĘP	92
1.1	Przedmiot ST.....	92
1.2	Zakres stosowania ST.....	92
1.3	Zakres robót objętych ST.....	92
1.4	Określenia podstawowe.....	92
1.5	Ogólne wymagania dotyczące robót	92
2.	MATERIAŁY	92
2.1	Ogólne wymagania dotyczące materiałów	92
2.2	Rodzaje materiałów	93
3.	SPRZĘT.....	97
3.1	Ogólne wymagania dotyczące sprzętu	97
3.2	Sprzęt do wykonania robót	97
4.	TRANSPORT	97
4.1	Ogólne wymagania dotyczące transportu.....	97

4.2	Transport kruszywa.....	97
5.	WYKONANIE ROBÓT	97
5.1	Ogólne zasady wykonania robót.....	97
5.2	Przygotowanie podłoża.....	97
5.3	Wbudowywanie i zagęszczanie kruszywa.....	98
5.4	Utrzymanie podbudowy.....	98
6.	KONTROLA JAKOŚCI ROBÓT.....	98
6.1	Ogólne zasady kontroli jakości robót.....	98
6.2	Badania przed przystąpieniem do robót.....	98
6.3	Badania w czasie robót.....	99
6.4	Wymagania dotyczące nośności i cech geometrycznych podbudowy.....	99
6.5	Zasady postępowania z wadliwie wykonanymi odcinkami podbudowy.....	100
7.	OBMIAR ROBÓT.....	100
7.1	Ogólne zasady obmiaru robót.....	100
7.2	Jednostka obmiarowa.....	100
8.	ODBIÓR ROBÓT	100
8.1	Ogólne zasady odbioru robót.....	100
8.2	Odbiór robót zanikających i ulegających zakryciu	100
9.	PODSTAWA PŁATNOŚCI.....	100
9.1	Ogólne ustalenia dotyczące podstawy płatności.....	100
9.2	Cena jednostki obmiarowej	101
10.	PRZEPISY ZWIĄZANE.....	101
ST - 05.01.01 KRAWĘŻNIKI BETONOWE		103
1.	WSTĘP	104
1.1	Przedmiot ST.....	104
1.2	Zakres stosowania ST.....	104
1.3	Zakres robót objętych ST.....	104
1.4	Określenia podstawowe.....	104
1.5	Ogólne wymagania dotyczące robót	104
2.	MATERIAŁY	104
2.1	Ogólne wymagania dotyczące materiałów	104
2.2	Stosowane materiały	104
2.3	Krawężniki betonowe - klasyfikacja.....	104
2.4	Dopuszczalne wady i uszkodzenia.....	104
2.5	Składowanie.....	104
2.6	Beton i jego składniki.....	105
2.7	Beton do produkcji krawężników.....	105
2.8	Cement.....	105
2.9	Kruszywo.....	105
2.10	Woda	105
2.11	Materiały na podsypkę i do zapraw.....	105
2.12	Materiały na ławy.....	105
3.	SPRZĘT.....	105
3.1	Ogólne wymagania dotyczące sprzętu	105
3.2	Sprzęt.....	105
4.	TRANSPORT	105
4.1	Ogólne wymagania dotyczące transportu.....	105
4.2	Transport krawężników	105
4.3	Transport pozostałych materiałów	106
5.	WYKONANIE ROBÓT	106
5.1	Ogólne zasady wykonania robót.....	106
5.2	Wykonanie koryta pod ławy	106
5.3	Wykonanie ław	106
5.4	Ustawienie krawężników betonowych.....	106
6.	KONTROLA JAKOŚCI ROBÓT.....	106
6.1	Ogólne zasady kontroli jakości robót.....	106

6.2	<i>Badania przed przystąpieniem do robót</i>	106
6.3	<i>Badania w czasie robót</i>	107
7.	OBMIAR ROBÓT	107
7.1	<i>Ogólne zasady obmiaru robót</i>	107
7.2	<i>Jednoska obmiarowa</i>	107
8.	ODBIÓR ROBÓT	107
8.1	<i>Ogólne zasady odbioru robót</i>	107
8.2	<i>Odbiór robót zanikających i ulegających zakryciu</i>	108
9.	PODSTAWA PŁATNOŚCI	108
9.1	<i>Ogólne ustalenia dotyczące podstawy płatności</i>	108
10.	PRZEPISY ZWIĄZANE	108
10.1	<i>Normy</i>	108
10.2	<i>Inne dokumenty</i>	108
ST-05.02.01 NAWIERZCHNIA Z KOSTKI BETONOWEJ		109
1.	WSTĘP	110
1.1	<i>Przedmiot Specyfikacji Technicznej</i>	110
1.2	<i>Zakres stosowania ST</i>	110
1.3	<i>Zakres Robót objętych ST</i>	110
1.4	<i>Określenia podstawowe</i>	110
1.5	<i>Ogólne wymagania dotyczące robót</i>	110
1.6	<i>Wspólny Słownik Zamówień (CPV)</i>	110
2.	MATERIAŁY	110
2.1	<i>Ogólne wymagania dotyczące materiałów</i>	110
2.2	<i>Kostka betonowa</i>	110
2.3	<i>Dopuszczalne odchyłki wymiarów nominalnych deklarowanych przez producenta</i>	110
2.4	<i>Właściwości fizyczne i mechaniczne</i>	111
2.5	<i>Aspekty wizualne</i>	111
2.6	<i>Materiały do produkcji betonowych kostek brukowych</i>	112
3.	SPRZĘT	112
3.1	<i>Ogólne wymagania dotyczące sprzętu</i>	112
3.2	<i>Sprzęt do wykonywania nawierzchni z kostki brukowej</i>	112
4.	TRANSPORT	113
4.1	<i>Ogólne wymagania dotyczące transportu</i>	113
4.2	<i>Transport betonowych kostek brukowych</i>	113
5.	WYKONANIE ROBÓT	113
5.1	<i>Ogólne zasady wykonania robót</i>	113
5.2	<i>Podłoże</i>	113
5.3	<i>Podsypka</i>	113
5.4	<i>Warstwa podbudowy</i>	113
5.5	<i>Układanie kostki betonowej</i>	113
6.	KONTROLA JAKOŚCI ROBÓT	113
6.1	<i>Ogólne zasady kontroli jakości robót</i>	113
6.2	<i>Badania przed przystąpieniem do robót</i>	113
6.3	<i>Badania w czasie robót</i>	114
6.4	<i>Sprawdzenie podsypki</i>	114
6.5	<i>Sprawdzenie wykonania nawierzchni</i>	114
6.6	<i>Sprawdzenie cech geometrycznych nawierzchni z kostki betonowej</i>	114
7.	OBMIAR ROBÓT	114
7.1	<i>Wymagania ogólne dotyczące obmiaru robót</i>	114
7.2	<i>Jednostka obmiarowa robót</i>	114
8.	ODBIÓR ROBÓT	114
8.1	<i>Ogólne zasady odbioru robót</i>	115
8.2	<i>Sposób odbioru robót</i>	115
9.	PODSTAWA PŁATNOŚCI	115
9.1	<i>Ogólne ustalenia dotyczące podstawy płatności</i>	115
10.	PRZEPISY ZWIĄZANE	115

ST-06.01.01	PODBUDOWA Z BETONU ASFALTOWEGO AC22P	117
1.	WSTĘP	118
1.1	<i>Przedmiot ST</i>	118
1.2	<i>Zakres stosowania ST</i>	118
1.3	<i>Zakres robót objętych ST</i>	118
1.4	<i>Określenia podstawowe</i>	118
1.5	<i>Ogólne wymagania dotyczące robót</i>	119
2.	MATERIAŁY	119
2.1	<i>Ogólne wymagania dotyczące materiałów</i>	119
2.2	<i>Lepiszczą asfaltowe</i>	119
2.3	<i>Kruszywo</i>	121
2.4	<i>Środek adhezyjny</i>	122
2.5	<i>Materiały do uszczelnienia połączeń i krawędzi</i>	122
2.6	<i>Materiały do złączenia warstw konstrukcji</i>	122
3.	SPRZĘT	122
3.1	<i>Ogólne wymagania dotyczące sprzętu</i>	122
3.2	<i>Sprzęt stosowany do wykonania robót</i>	122
4.	TRANSPORT	123
4.1	<i>Ogólne wymagania dotyczące transportu</i>	123
4.2	<i>Transport materiałów</i>	123
5.	WYKONANIE ROBÓT	123
5.1	<i>Ogólne zasady wykonania robót</i>	123
5.2	<i>Projektowanie mieszanki mineralno-asfaltowej</i>	123
5.3	<i>Wytwarzanie mieszanki mineralno-asfaltowej</i>	124
5.4	<i>Przygotowanie podłoża</i>	125
5.5	<i>Próba technologiczna</i>	125
5.6	<i>Odcinek próbny</i>	126
5.7	<i>Połączenie międzywarstwowe</i>	126
5.8	<i>Wbudowanie mieszanki mineralno-asfaltowej</i>	126
6.	KONTROLA JAKOŚCI ROBÓT	127
6.1	<i>Ogólne zasady kontroli jakości robót</i>	127
6.2	<i>Badania przed przystąpieniem do robót</i>	127
6.3	<i>Badania w czasie robót</i>	128
6.4	<i>Właściwości warstwy i nawierzchni oraz dopuszczalne odchyłki</i>	129
7.	OBMIAR ROBÓT	131
7.1	<i>Ogólne zasady obmiaru robót</i>	131
7.2	<i>Jednostka obmiarowa</i>	131
8.	ODBIÓR ROBÓT	131
9.	PODSTAWA PŁATNOŚCI	131
9.1	<i>Ogólne ustalenia dotyczące podstawy płatności</i>	131
9.2	<i>Cena jednostki obmiarowej</i>	131
9.3	<i>Sposób rozliczenia robót tymczasowych i prac towarzyszących</i>	131
10.	PRZEPISY ZWIĄZANE	132
10.1	<i>Normy</i>	132
10.2	<i>Wymagania techniczne</i>	134
10.3	<i>Inne dokumenty</i>	134
ST-06.02.01	OCZYSZCZENIE I SKROPIENIE WARSTW KONSTRUKCYJNYCH	135
1.	WSTĘP	136
1.1	<i>Przedmiot Specyfikacji Technicznych</i>	136
1.2	<i>Zakres stosowania ST</i>	136
1.3	<i>Zakres Robót objętych ST</i>	136
1.4	<i>Określenia podstawowe</i>	136
1.5	<i>Ogólne wymagania dotyczące Robót</i>	136
1.6	<i>Wspólny Słownik Zamówień (CPV)</i>	136
2.	MATERIAŁY	136

2.1	<i>Ogólne wymagania dotyczące materiałów</i>	136
2.2	<i>Materiały do złączenia warstw konstrukcji</i>	136
2.3	<i>Przechowywanie materiałów</i>	136
2.4	<i>Woda</i>	137
3.	SPRZĘT	137
3.1	<i>Ogólne wymagania dotyczące sprzętu</i>	137
3.2	<i>Sprzęt do oczyszczania warstw nawierzchni</i>	137
3.3	<i>Sprzęt do skrapiania warstw nawierzchni</i>	137
4.	TRANSPORT	137
4.1	<i>Ogólne wymagania dotyczące transportu</i>	137
4.2	<i>Transport emulsji</i>	137
5.	WYKONANIE ROBÓT	138
5.1	<i>Ogólne warunki wykonywania Robót</i>	138
5.2	<i>Oczyszczenie warstw nawierzchni</i>	138
5.3	<i>Skropienie warstw nawierzchni</i>	138
	138
6.	KONTROLA JAKOŚCI ROBÓT	139
6.1	<i>Ogólne zasady kontroli jakości Robót</i>	139
6.2	<i>Badania emulsji</i>	139
6.3	<i>Sprawdzenie jakości wykonania skropienia</i>	139
7.	OBMIAR ROBÓT	139
7.1	<i>Ogólne zasady obmiaru robót</i>	139
7.2	<i>Jednostka obmiarowa</i>	139
8.	ODBIÓR ROBÓT	139
8.1	<i>Ogólne zasady odbioru robót</i>	139
8.2	<i>Sposób odbioru robót</i>	139
9.	PODSTAWA PŁATNOŚCI	139
9.1	<i>Ogólne ustalenia dotyczące podstawy płatności</i>	139
9.2	<i>Cena jednostki obmiarowej</i>	139
10.	PRZEPISY ZWIĄZANE	139
	ST-06.03.01 WARSTWA WIĄŻĄCA (WYRÓWNAWCZA) Z AC16W	141
1.	WSTĘP	142
1.1	<i>Przedmiot ST</i>	142
1.2	<i>Zakres stosowania ST</i>	142
1.3	<i>Zakres robót objętych ST</i>	142
1.4	<i>Określenia podstawowe</i>	142
1.5	<i>Ogólne wymagania dotyczące Robót</i>	143
1.6	<i>Wspólny Słownik Zamówień (CPV)</i>	143
2.	MATERIAŁY	143
2.1	<i>Ogólne wymagania dotyczące materiałów</i>	143
2.2	<i>Lepiszcząca asfaltowa</i>	143
2.3	<i>Kruszywo</i>	144
2.4	<i>Środek adhezyjny</i>	147
2.5	<i>Granulat asfaltowy</i>	147
2.6	<i>Materiały do uszczelnienia połączeń i krawędzi</i>	150
2.7	<i>Materiały do złączenia warstw konstrukcji</i>	150
3.	SPRZĘT	150
3.1	<i>Wymagania ogólne dotyczące sprzętu</i>	150
3.2	<i>Sprzęt do wykonania mieszanki mineralno-asfaltowej</i>	150
4.	TRANSPORT	151
4.1	<i>Wymagania ogólne dotyczące transportu</i>	151
4.2	<i>Transport materiałów</i>	151
5.	WYKONANIE ROBÓT	151
5.1	<i>Ogólne zasady wykonania robót</i>	151
5.2	<i>Projektowanie mieszanki mineralno-asfaltowej</i>	151
5.3	<i>Wytwarzanie mieszanki mineralno-asfaltowej</i>	152

5.4	<i>Przygotowanie podłoża</i>	153
5.5	<i>Próba technologiczna</i>	154
5.6	<i>Odcinek próbny</i>	154
5.7	<i>Połączenie międzywarstwowe</i>	154
5.8	<i>Wbudowanie mieszanki mineralno-asfaltowej</i>	155
5.9	<i>Połączenia technologiczne</i>	156
6.	KONTROLA JAKOŚCI ROBÓT	156
6.1	<i>Ogólne zasady kontroli jakości Robót</i>	156
6.2	<i>Badania przed przystąpieniem do robót</i>	156
6.3	<i>Badania w czasie robót</i>	156
6.4	<i>Właściwości warstwy i nawierzchni oraz dopuszczalne odchyłki</i>	158
7.	OBMIAR ROBÓT	160
7.1	<i>Wymagania ogólne dotyczące obmiaru robót</i>	160
7.2	<i>Jednostka obmiarowa</i>	161
8.	ODBIÓR ROBÓT	161
8.1	<i>Ogólne zasady odbioru robót</i>	161
8.2	<i>Sposób odbioru robót</i>	161
9.	PODSTAWA PŁATNOŚCI	161
9.1	<i>Ogólne ustalenia dotyczące podstawy płatności</i>	161
9.2	<i>Cena jednostki obmiarowej</i>	161
10.	PRZEPISY ZWIĄZANE	161
10.1	<i>Ogólne specyfikacje techniczne</i>	161
10.2	<i>Normy</i>	161
10.3	<i>Wymagania techniczne (rekomendowane przez Ministra Infrastruktury)</i>	164
10.4	<i>Inne dokumenty</i>	164
ST-06.04.01 WARSTWA ŚCIERALNA AC11S		165
1.	WSTĘP	166
1.1	<i>Przedmiot ST</i>	166
1.2	<i>Zakres stosowania ST</i>	166
1.3	<i>Zakres robót objętych ST</i>	166
1.4	<i>Określenia podstawowe</i>	166
1.5	<i>Ogólne wymagania dotyczące robót</i>	167
2.	MATERIAŁY	167
3.	167
3.1	<i>Ogólne wymagania dotyczące materiałów</i>	167
3.2	<i>Lepiszczą asfaltowe</i>	167
3.3	<i>Kruszywo</i>	170
3.4	<i>Środek adhezyjny</i>	172
3.5	<i>Materiały do uszczelnienia połączeń i krawędzi</i>	172
3.6	<i>Materiały do złączenia warstw konstrukcji</i>	173
4.	SPRZĘT	173
4.1	<i>Ogólne wymagania dotyczące sprzętu</i>	173
4.2	<i>Sprzęt stosowany do wykonania robót</i>	173
5.	TRANSPORT	173
5.1	<i>Ogólne wymagania dotyczące transportu</i>	173
5.2	<i>Transport materiałów</i>	173
6.	WYKONANIE ROBÓT	174
6.1	<i>Ogólne zasady wykonania robót</i>	174
6.2	<i>Projektowanie mieszanki mineralno-asfaltowej</i>	174
6.3	<i>Wytwarzanie mieszanki mineralno-asfaltowej</i>	175
6.4	<i>Przygotowanie podłoża</i>	176
6.5	<i>Próba technologiczna</i>	176
6.6	<i>Odcinek próbny</i>	176
6.7	<i>Połączenie międzywarstwowe</i>	177
6.8	<i>Wbudowanie mieszanki mineralno-asfaltowej</i>	177
7.	KONTROLA JAKOŚCI ROBÓT	178

7.1	<i>Ogólne zasady kontroli jakości robót</i>	178
7.2	<i>Badania przed przystąpieniem do robót</i>	178
7.3	<i>Badania w czasie robót</i>	178
7.4	<i>Właściwości warstwy i nawierzchni oraz dopuszczalne odchyłki</i>	180
8.	OBMIAR ROBÓT	183
8.1	<i>Ogólne zasady obmiaru robót</i>	183
8.2	<i>Jednostka obmiarowa</i>	183
9.	ODBIÓR ROBÓT	183
10.	PODSTAWA PŁATNOŚCI	183
10.1	<i>Ogólne ustalenia dotyczące podstawy płatności</i>	183
10.2	<i>Cena jednostki obmiarowej</i>	184
10.3	<i>Sposób rozliczenia robót tymczasowych i prac towarzyszących</i>	184
11.	PRZEPISY ZWIĄZANE	184
11.1	<i>Specyfikacje techniczne (ST)</i>	184
11.2	<i>Normy</i>	184
11.3	<i>Wymagania techniczne (rekomendowane przez Ministra Infrastruktury)</i>	188
11.4	<i>Inne dokumenty</i>	188
ST- D -06.05.01 - STABILIZACJA POPIOŁOWO ŻUŻŁOWA		189
1.	PRZEDMIOT ST	190
1.1	<i>Zakres stosowania ST</i>	190
1.2	<i>Określenia podstawowe</i>	190
1.3	<i>Ogólne wymagania dotyczące robót</i>	190
2.	MATERIAŁY	190
2.1	<i>Surowce do produkcji stabilizacji i podbudowy</i>	190
2.2	<i>Podbudowy i stabilizacje na bazie mieszaniny popiołowo-żużłowej</i>	191
2.3	<i>Woda</i>	192
3.	SPRZĘT	192
4.	TRANSPORT	192
5.	WYKONANIE ROBÓT	192
5.1	<i>Ogólne zasady wykonania robót</i>	192
5.2	<i>Warunki przystąpienia do robót</i>	192
5.3	<i>Skład mieszaniny popiołowo-żużłowej</i>	192
5.4	<i>Grubość warstwy</i>	193
5.5	<i>Spoiny robocze</i>	193
5.6	<i>Ruch technologiczny</i>	193
6.	KONTROLA JAKOŚCI ROBÓT	193
6.1	<i>Ogólne zasady kontroli jakości robót, badania i pomiarów przedstawiono w tabeli 4 i 5.</i>	193
7.	ODBIÓR ROBÓT	194
7.1	<i>Ogólne zasady odbioru robót</i>	194
7.2	<i>Sposób odbioru robót</i>	194
8.	PODSTAWA PŁATNOŚCI	194
8.1	<i>Ogólne ustalenia dotyczące podstawy płatności</i>	194
8.2	<i>Cena jednostki obmiarowej</i>	194
8.3	<i>Normy</i>	195
8.4	<i>Inne dokumenty</i>	195
ST-07.01.01 RURY OCHRONNE		197
1.	WSTĘP	198
1.1	<i>Przedmiot ST</i>	198
1.2	<i>Zakres stosowania ST</i>	198
1.3	<i>Zakres robót objętych ST</i>	198
2.	MATERIAŁY	198
3.	SPRZĘT	198
4.	TRANSPORT	198
5.	WYKONANIE ROBÓT	198
5.1	<i>Ogólne zasady wykonania robót</i>	198

5.2	Wykopy	199
5.3	Zakładanie rur ochronnych	199
5.4	Zasypanie wykopu.....	199
5.5	Taśma ostrzegawcza.....	199
6.	KONTROLA JAKOŚCI ROBÓT.....	199
7.	OBMIAR ROBÓT	199
8.	ODBIÓR ROBÓT	199
9.	PODSTAWA PŁATNOŚCI.....	199
10.	PRZEPISY ZWIĄZANE	200
ST D - 08.01.01 REGULACJA WYSOKOŚCIOWA WŁAZÓW, KRATEK WPUSTÓW ULICZNYCH ORAZ SKRZYNEK UZBROJENIA PODZIEMNEGO.....		201
1.	WSTĘP	202
1.1	Przedmiot ST.....	202
1.2	Zakres stosowania ST.....	202
1.3	Zakres robót objętych ST.....	202
1.4	Określenia podstawowe.....	202
1.5	Ogólne wymagania dotyczące robót	202
2.	MATERIAŁY	202
2.1	Ogólne wymagania dotyczące materiałów	202
2.2	Materiały do wykonania regulacji pionowej kratek żeliwnych oraz włazów kanałowych	202
3.	SPRZĘT	203
3.1	Ogólne wymagania dotyczące sprzętu	203
3.2	Sprzęt do wykonania regulacji pionowej włazów i kratek	203
4.	TRANSPORT	203
4.1	Transport materiałów	203
5.	WYKONANIE ROBÓT	203
5.1	Ogólne zasady wykonania robót.....	203
5.2	Regulacja pionowa włazów kanałowych oraz krat żeliwnych wpustów ulicznych.	203
6.	KONTROLA JAKOŚCI ROBÓT.....	203
6.1	Ogólne zasady kontroli jakości robót.....	203
6.2	Badania przed przystąpieniem do robót.....	203
6.3	Badania w czasie robót.....	204
6.4	Częstotliwość badań	204
6.5	Tolerancja	204
7.	OBMIAR ROBÓT.....	204
7.1	Ogólne zasady obmiaru robót.....	204
7.2	Jednostka obmiarowa.....	204
8.	ODBIÓR ROBÓT	204
9.	PODSTAWA PŁATNOŚCI.....	204
9.1	Ogólne ustalenia dotyczące podstawy płatności	204
9.2	Cena jednostki obmiarowej	204
9.3	Sposób rozliczenia robót tymczasowych i prac towarzyszących.....	204
10.	PRZEPISY ZWIĄZANE	205
10.1	Normy	205
10.2	Inne dokumenty	205
ST - 11.01.01 OZNAKOWANIE PIONOWE.....		207
1.	WSTĘP	208
1.1	Przedmiot ST.....	208
1.2	Zakres stosowania ST.....	208
1.3	Zakres robót objętych ST.....	208
1.4	Określenia podstawowe.....	208
1.5	Ogólne wymagania dotyczące robót	209
2.	MATERIAŁY	209
2.1	Ogólne wymagania dotyczące materiałów	209
2.2	Dopuszczenie do stosowania	209

2.3	<i>Materiały stosowane do fundamentów znaków</i>	209
2.4	<i>Konstrukcje wsporcze</i>	209
2.5	<i>Tarcza znaku</i>	211
2.6	<i>Znaki odblaskowe</i>	213
2.7	<i>Znaki podświetlane</i>	217
2.8	<i>Znaki oświetlane</i>	217
2.9	<i>Materiały do montażu znaków</i>	217
2.10	<i>Przechowywanie i składowanie materiałów</i>	217
3.	SPRZĘT	218
3.1	<i>Ogólne wymagania dotyczące sprzętu</i>	218
3.2	<i>Sprzęt do wykonania oznakowania pionowego</i>	218
4.	TRANSPORT	218
4.1	<i>Ogólne wymagania dotyczące transportu</i>	218
4.2	<i>Transport znaków do pionowego oznakowania dróg</i>	218
5.	WYKONANIE ROBÓT	218
5.1	<i>Ogólne zasady wykonywania robót</i>	218
5.2	<i>Roboty przygotowawcze</i>	218
5.3	<i>Wykonanie wykopów i fundamentów dla konstrukcji wsporczych znaków</i>	218
5.4	<i>Tolerancje ustawienia znaku pionowego</i>	219
5.5	<i>Konstrukcje wsporcze</i>	219
5.6	<i>Połączenie tarczy znaku z konstrukcją wsporczą</i>	220
5.7	<i>Urządzenia elektryczne na konstrukcji wsporczej</i>	220
5.8	<i>Źródło światła znaku podświetlanego i znaku oświetlanego</i>	221
5.9	<i>Warunki dla oprawy oświetleniowej znaku podświetlanego</i>	222
5.10	<i>Warunki dla oprawy oświetleniowej znaku oświetlanego</i>	222
5.11	<i>Oznakowanie znaku</i>	222
6.	KONTROLA JAKOŚCI ROBÓT	223
6.1	<i>Ogólne zasady kontroli jakości robót</i>	223
6.2	<i>Badania materiałów do wykonania fundamentów betonowych</i>	223
6.3	<i>Badania w czasie wykonywania robót</i>	223
7.	OBMIAR ROBÓT	224
7.1	<i>Ogólne zasady obmiaru robót</i>	224
7.2	<i>Jednostka obmiarowa</i>	224
8.	ODBIÓR ROBÓT	224
8.1	<i>Ogólne zasady odbioru robót</i>	224
8.2	<i>Odbiór ostateczny</i>	224
8.3	<i>Odbiór pogwarancyjny</i>	224
9.	PODSTAWA PŁATNOŚCI	224
9.1	<i>Ogólne ustalenia dotyczące podstawy płatności</i>	224
9.2	<i>Cena jednostki obmiarowej</i>	224
10.	NORMY I PRZEPISY ZWIĄZANE	224
10.1	<i>Normy</i>	224
10.2	<i>Przepisy związane</i>	225

ST-00.00. WYMAGANIA OGÓLNE

1. WSTĘP

1.1 Przedmiot Specyfikacji Technicznej

Specyfikacja Techniczna ST-00.00.-Wymagania Ogólne, odnosi się do wymagań wspólnych dla poszczególnych wymagań technicznych, dotyczących wykonania i odbioru Robót budowlanych, które zostaną wykonane w ramach realizacji inwestycji pn.: „Rozbudowa drogi gminnej ul. Homera w Bieruniu”

1.2 Zakres stosowania ST

Specyfikacje Techniczne (ST) stanowią część Specyfikacji Istotnych Warunków Zamówienia (SIWZ), które należy odnieść do zlecenia i wykonania Robót opisanych w punkcie 1.1. w zakresie zgodnym z Dokumentacją Projektową. Odstępstwa od wymagań ogólnych podanych w niniejszej specyfikacji mogą mieć miejsce tylko w przypadkach małych prostych robót i konstrukcji drugorzędnych o niewielkim znaczeniu, dla których istnieje pewność, że podstawowe wymagania będą spełnione przy zastosowaniu metod wykonania na podstawie doświadczenia i przy przestrzeganiu zasad sztuki budowlanej.

W świetle art. 30 ust. 4 Ustawy PZP jeżeli w którymkolwiek z dokumentów stanowiących część dokumentacji przetargowej podany jest typ, wskazanie producenta, użycie nazwy własnej, należy przez to rozumieć, iż Wykonawca dostarczy, zamontuje materiał/urządzenie lepsze lub równoważne do wymienionego w dokumentacji.

1.3 Zakres Robót objętych ST

1.3.1 Ustalenia ogólne

Ustalenia zawarte w niniejszej specyfikacji obejmują wymagania ogólne, wspólne dla robót objętych ST. Jeżeli w ST nie podano sposobu wykonania jakiegokolwiek pozycji Przedmiaru Robót, należy ją wykonać zgodnie z odpowiednimi normami.

1.3.2 Stosowanie Wymagan Ogólnych

Wymagania Ogólne należy rozumieć i stosować w powiązaniu z Wymaganiami podanymi w poszczególnych Specyfikacjach Technicznych.

1.3.3 Stosowanie przepisów w ST

Specyfikacje Techniczne uwzględniają normy państwowe, instrukcje i przepisy stosujące się do wymienionych Robót. Wykonawca zobowiązany jest do uaktualnienia norm i przepisów, w przypadku gdy ST odwołuje się do normy co do której nastąpiła aktualizacja.

1.3.4 Zakres robót objętych dokumentacją projektową

Zakres Robót objętych projektem przewiduje m.in.:

- niezbędne prace przygotowawcze,
- niezbędne roboty rozbiórkowe (rozbiórka istniejącej nawierzchni asfaltowej, gruntowej i tłuczniowej, starych elementów betonowych),
- zabudowa nowych studni deszczowych Ø1000 wraz z budową kolektora kanalizacji deszczowej, włączenie do istniejącej studni wraz z jej wymianą
- Zabudowa wpustów deszczowych wraz z przykanalikami
- ułożenie krawężnika na ławie betonowej
- zabudowanie nowej konstrukcji parkingu i jezdni ul. Homera

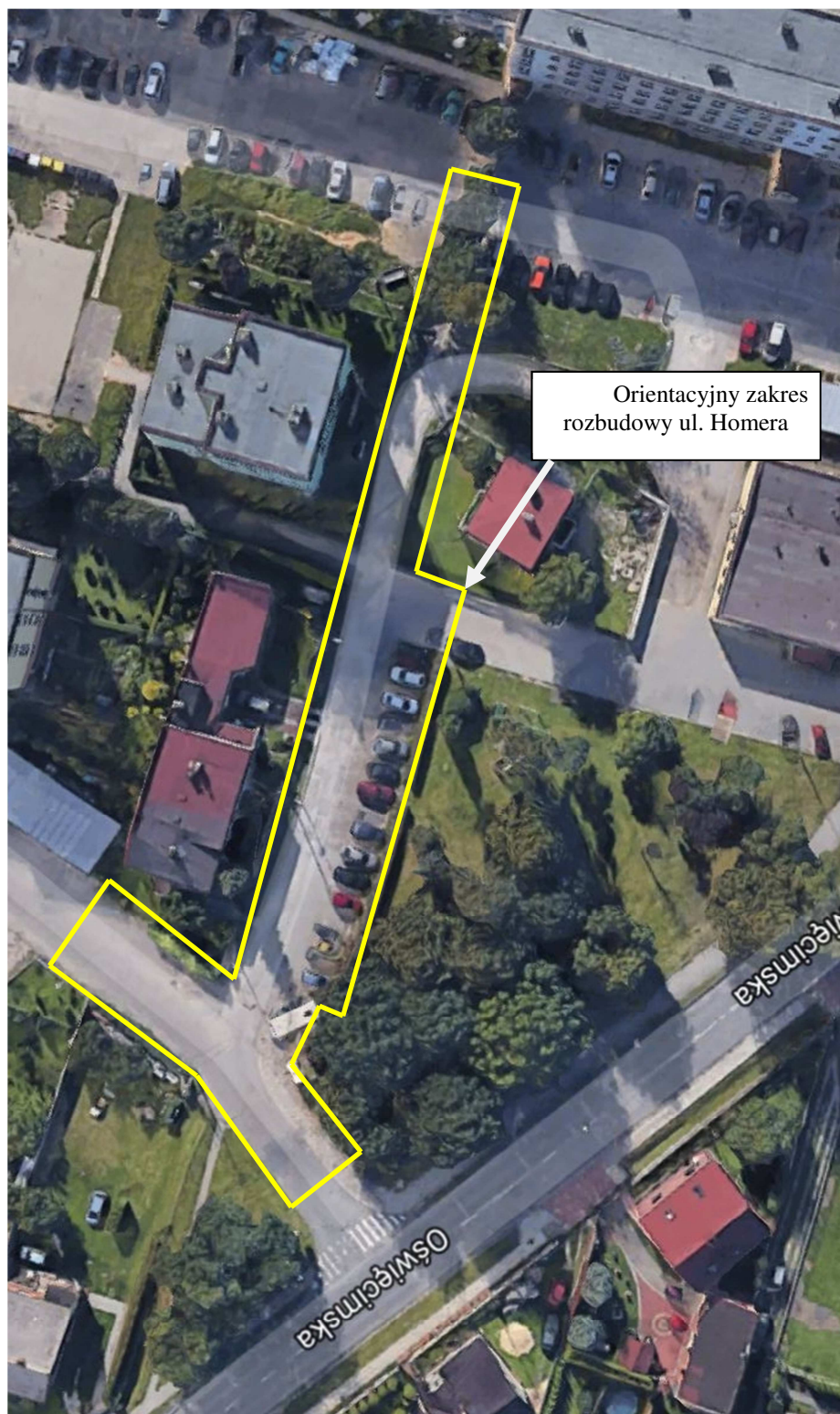

Widok satelitarny na obszar będący przedmiotem opracowania

1.3.5 Nazwy i kody CPV robót objętych Przedmiotem Zamówienia

Opierając się na Rozporządzeniu (WE) Nr 2195/2002 Parlamentu Europejskiego i Rady z dnia 05 listopada 2002 roku w sprawie Wspólnego Słownika Zamówień (CPV) oraz Rozporządzeniu Komisji (WE) Nr 2151/2003 z dnia 16 grudnia 2003 roku zmieniające rozporządzenie (WE) nr 2195/2002 Parlamentu Europejskiego i Rady w sprawie Wspólnego

Słownika Zamówień (CPV) poniżej zamieszczono nazwy i kody działów, grup, klas i kategorii robót budowlanych objętych przedmiotem zamówienia. Działy, grupy, klasy i kategorie robót budowlanych Dla robót budowlanych objętych przedmiotem zamówienia, zgodnie z Wspólnym Słownikiem Zamówień, można wyróżnić wyszczególnione poniżej działy, grupy i klasy.

Dział robót:	45000000-7:	Roboty budowlane
Klasa robót:	45100000-8:	Przygotowanie terenu pod budowę
Klasa robót:	45111200-0:	Roboty w zakresie przygotowania terenu pod budowę i roboty ziemne
Klasa robót:	45233200-1:	Roboty w zakresie różnych nawierzchni
Klasa robót:	45232400-6:	Roboty budowlane w zakresie kanałów ściekowych
Klasa robót:	45233140-2:	Roboty drogowe

Do obowiązku Wykonawcy należy sprawdzenie, czy określony w Dokumentacji Projektowej zakres robót jest kompletny i pozwala wykonać roboty w sposób zgodny z przepisami prawa budowlanego i zasadami sztuki budowlanej.

1.4 Określenia podstawowe

Użyte w ST wymienione poniżej określenia należy rozumieć w każdym przypadku następująco:

Obiekt budowlany:

- budynek wraz z instalacjami i urządzeniami technicznymi,
- budowla stanowiąca całość techniczno-użytkową wraz z instalacjami i urządzeniami technicznymi,
- obiekt małej architektury,

Budynek – obiekt budowlany, który jest trwale związany z gruntem, wydzielony z przestrzeni za pomocą przegród budowlanych oraz posiada fundamenty i dach.

Budowla – każdy obiekt budowlany nie będący budynkiem lub obiektem małej architektury, jak: sieci techniczne, budowle ziemne, ochronne, hydrotechniczne, zbiornik, wolno stojące instalacje przemysłowe lub urządzenia techniczne, oczyszczalnie ścieków, składowiska odpadów, konstrukcje oporowe, sieci uzbrojenia terenu oraz fundamenty pod maszyny i urządzenia, jako odrębne pod względem technicznym części przedmiotów składających się na całość użytkową.

Tymczasowy obiekt budowlany – obiekt budowlany przeznaczony do czasowego użytkowania w okresie krótszym od jego trwałości technicznej, przewidziany do przeniesienia w inne miejsce lub rozbiórki, a także obiekt budowlany nie połączony trwale z gruntem, jak: barakowozy, obiekty kontenerowe.

Budowa – wykonanie obiektu budowlanego w określonym miejscu, a także odbudowa, rozbudowa, nadbudowa obiektu budowlanego.

Roboty budowlane – budowa, a także prace polegające na przebudowie, montażu, remoncie lub rozbiórce obiektu budowlanego.

Remont – wykonywanie w istniejącym obiekcie budowlanym robót budowlanych polegających na odtworzeniu stanu pierwotnego, a nie stanowiący bieżącej konserwacji.

Urządzenia budowlane – urządzenia techniczne związane z obiektem budowlanym zapewniające możliwość użytkowania obiektu zgodnie z jego przeznaczeniem, jak przyłącza i urządzenia instalacyjne, w tym służące oczyszczaniu lub gromadzeniu ścieków, a także przejazdy, ogrodzenia, place postojowe i place pod śmietniki.

Teren budowy – przestrzeń, w której prowadzone są roboty budowlane wraz z przestrzenią zajmowaną przez urządzenia zaplecza budowy.

Pozwolenie na budowę – decyzja administracyjna zezwalająca na rozpoczęcie i prowadzenie budowy lub wykonywanie robót budowlanych innych niż budowa obiektu budowlanego.

Dokumentacja budowy – pozwolenie na budowę (jeśli jest wymagane) wraz z załączonym projektem budowlany, protokoły odbiorów częściowych i końcowych, w miarę potrzeby rysunki i opisy służące realizacji obiektu, operaty geodezyjne i książka obmiarów, a w przypadku realizacji obiektów metodą montażu – także dziennik montażu.

Dokumentacja powykonawcza – dokumentacja budowy z naniesionymi zmianami dokonanymi w toku wykonywania robót oraz geodezyjnymi pomiarami powykonawczymi.

Aprobata techniczna – pozytywna ocena techniczna wyrobu, stwierdzająca jego przydatność do stosowania w budownictwie.

Wyrób budowlany – wyrób w rozumieniu przepisów o ocenie zgodności, wytworzony w celu wbudowania, wmontowania, zainstalowania lub zastosowania w sposób trwały w obiekcie budowlanym, wprowadzany do obrotu jako wyrób pojedynczy lub jako zestaw wyrobów do stosowania we wzajemnym połączeniu stanowiącym całość użytkowa.

Obszar oddziaływania obiektu – teren wyznaczony w otoczeniu budowlanym na podstawie przepisów odrębnych, wprowadzających związane z tym obiektem ograniczenia w zagospodarowaniu tego terenu

Droga tymczasowa (montażowa) – droga specjalnie przygotowana, przeznaczona do ruchu pojazdów obsługujących roboty budowlane na czas ich wykonywania, przewidziana do usunięcia po ich zakończeniu.

Kierownik budowy – osoba wyznaczona przez Wykonawcę robót, upoważniona do kierowania robotami i do występowania w jego imieniu w sprawach realizacji kontraktu, ponosząca ustawową odpowiedzialność za prowadzoną budowę.

Rejestr obmiarów – akceptowana przez Inspektora nadzoru książka z ponumerowanymi stronami, służąca do wpisywania przez Wykonawcę obmiaru dokonanych robót w formie wyliczeń, szkiców i ewentualnie dodatkowych załączników. Wpisy w rejestrze obmiarów podlegają potwierdzeniu przez Inspektora nadzoru.

Laboratorium – laboratorium badawcze zaakceptowane przez Zamawiającego, niezbędne do przeprowadzenia wszelkich badań i prób związanych z oceną jakości materiałów oraz robót.

Materiały – wszelkie tworzywa, w tym urządzenia, niezbędne do wykonania robót zgodne z Dokumentacją Projektową i Specyfikacjami Technicznymi, zaakceptowane przez Inspektora nadzoru.

Odpowiednia (bliska) zgodność – zgodność wykonywanych robót z dopuszczonymi tolerancjami, a jeśli przedział tolerancji nie został określony, - z przeciętnymi tolerancjami, przyjmowanymi zwyczajowo dla danego rodzaju robót.

Polecenie Inspektora nadzoru – wszelkie polecenia przekazywane Wykonawcy przez Inspektora nadzoru/Inżyniera kontraktu w formie pisemnej, dotyczące realizacji robót lub innych spraw związanych z prowadzeniem budowy.

Projektant – uprawniona osoba prawna lub fizyczna będąca autorem Dokumentacji Projektowej

Rekultywacja – roboty mające na celu uporządkowanie i przywrócenie pierwotnych funkcji terenu naruszonego w czasie realizacji budowy lub robót budowlanych.

Część obiektu lub etap wykonania – część obiektu budowlanego zdolna do spełniania przewidywanych funkcji techniczno-użytkowych i możliwa do odebrania i przekazania do eksploatacji.

Przedsięwzięcie budowlane – kompleksowa realizacja nowego zadania budowlanego.

Zadanie budowlane – część przedsięwzięcia budowlanego, stanowiąca odrębną całość konstrukcyjną lub technologiczną, zdolną do samodzielnego spełnienia przewidywanych funkcji techniczno-użytkowych. Zadanie może polegać na wykonywaniu robót związanych z budową, przebudową, utrzymaniem oraz ochroną budowli lub jej elementu.

Rysunki – część Dokumentacji Projektowej, która wskazuje lokalizację, charakterystykę i wymiary obiektu będącego przedmiotem robót.

Ustalenia techniczne – ustalenia podane w normach, aprobatkach technicznych i szczegółowych specyfikacjach technicznych.

Grupy, klasy, kategorie robót – grupy, klasy, kategorie określone w rozporządzeniu nr 2195/2002 z dnia 5 listopada 2002r. w sprawie Wspólnego Słownika Zamówień (Dz.U. Nr 340 /2002, poz.2195 z późn. zmianami).

Inspektor nadzoru inwestorskiego (lub Inżynier Kontraktu) – osoba posiadająca odpowiednie wykształcenie techniczne i praktykę zawodową oraz uprawnienia budowlane, wykonująca samodzielne funkcje techniczne w budownictwie, której inwestor powierza nadzór nad budową obiektu budowlanego. Reprezentuje on interesy inwestora na budowie i wykonuje bieżącą kontrolę jakości i ilości wykonywanych robót, bierze udział w sprawdzianach i odbiorach robót zakrywanych i zanikających, badaniu i odbiorze instalacji oraz urządzeń technicznych, jak również przy odbiorze gotowego obiektu.

Instrukcja techniczna obsługi – opracowana przez projektanta lub dostawcę urządzeń technicznych i maszyn, określająca rodzaje i kolejność lub współzależność czynności obsługi, przeglądów i zabiegów konserwacyjnych, warunkujących ich efektywne i bezpieczne użytkowanie. Instrukcja techniczna obsługi (eksploatacji) jest również składnikiem dokumentacji powykonawczej obiektu budowlanego.

Istotne wymagania – wymagania dotyczące bezpieczeństwa, zdrowia i pewnych innych aspektów interesu wspólnego, jakie mają spełniać roboty budowlane.

Normy europejskie – normy przyjęte przez Europejski Komitet Standaryzacji (CEN) oraz Europejski Komitet Standaryzacji elektrotechnicznej (CENELEC) jako „standardy europejskie (EN)” lub „dokumenty harmonizacyjne (HD)” zgodnie z ogólnymi zasadami działania tych organizacji.

Robota podstawowa – minimalny zakres prac, które po wykonaniu są możliwe do odebrania pod względem ilości i wymogów jakościowych oraz uwzględniają przyjęty stopień scalenia robót.

Wspólny Słownik Zamówień (CPV) – system klasyfikacji produktów, usług i robót budowlanych stworzony na potrzeby zamówień publicznych. Składa się ze słownika głównego oraz słownika uzupełniającego.

Zarządzający realizacją umowy / Inżynier Kontraktu – osoba prawna lub fizyczna określona w istotnych postanowieniach umowy, zwana dalej Inżynierem, wyznaczona przez zamawiającego, upoważniona do nadzorowania realizacji robót i administrowania umową w zakresie określonym w udzielonym pełnomocnictwie.

1.5 Ogólne wymagania dotyczące robót

1.5.1 Podstawa wykonania Robót

Podstawą wykonania Robót objętych Umową jest:

- Podpisana Umowa,
- Opis Przedmiotu Zamówienia, tj. Dokumentacja Projektowa i Specyfikacje Techniczne Wykonania i Odbioru Robót Budowlanych w znaczeniu Rozporządzenia Ministra Infrastruktury w sprawie szczegółowego zakresu i formy dokumentacji projektowej, specyfikacji technicznych wykonania i odbioru robót budowlanych oraz programu funkcjonalno-użytkowego.
- Projekt Budowlano-wykonawczy inwestycji,

- Pozwolenie na budowę lub zgłoszenie robót (jeśli jest wymagane) dla zakresu prac objętych Umową,

1.5.2 Wymagania dla Wykonawcy do realizacji w ramach Umowy

Wykonawca Robót jest odpowiedzialny, za jakość ich wykonania oraz ich zgodność z Dokumentacją Projektową, ST i poleceniami Inspektora Nadzoru oraz uzgodnieniami z Zamawiającym.

Roboty specjalistyczne muszą być wykonywane przez zespoły legitymujące się odpowiednim przygotowaniem i znajomością przyjętej technologii.

Wykonawca jest zobowiązany do:

- wdrożenia tymczasowego i docelowego projektu organizacji ruchu,
- opracowania planu BIOZ (jeśli jest wymagany) (bezpieczeństwa i ochrony zdrowia) zgodnie z informacją zawartą w Projekcie Budowlanym,
- przeprowadzenia odbiorów obiektów zakończonych protokołami dopuszczenia do użytkowania,
- opracowania operatu geodezyjnego powykonawczego,
- wykonania Dokumentacji Powykonawczej,

1.5.3 Przekazanie terenu budowy

Warunki ogólne

Zamawiający przekazuje Wykonawcy Teren Budowy wraz ze wszystkimi wymaganymi uzgodnieniami prawnymi i administracyjnymi,

Na Wykonawcy spoczywa obowiązek odtworzenia Terenu Budowy do stanu pierwotnego w przypadku udokumentowanych zniszczeń wynikających z prowadzenia Robót. Przekazanie Terenu Budowy nie gwarantuje Wykonawcy bezpieczeństwa wykonywania Robót, do momentu wykonania przez niego niezbędnych prac przygotowawczych. Warunki muszą być jednoznacznie ustalone, by każda ze Stron była świadoma odpowiedzialności, jaka na Niej spoczywa.

Warunki szczególne

Realizacja robót wymagać będzie od Wykonawcy szczególnej staranności, przy jednoczesnym zapewnieniu możliwości dojazdu do posesji i obiektów dla mieszkańców oraz pojazdów uprzywilejowanych. Teren Budowy będzie przekazywany Wykonawcy przez Inspektora Nadzoru w obecności Zamawiającego, z uwzględnieniem jego uwag.

1.5.4 Zabezpieczenie terenu budowy

Wykonawca jest zobowiązany do zabezpieczenia terenu budowy w okresie trwania realizacji umowy. Ponieważ roboty będą wykonywane w rejonie zabudowy, teren budowy powinien być odpowiednio oznakowany i zabezpieczony. Koszt zabezpieczenia terenu budowy nie podlega odrębnej zapłacie i przyjmuje się, że jest włączony w cenę umowną, chyba, że umowa postanowi inaczej.

1.5.5 Ochrona środowiska w trakcie wykonywania Robót

Wykonawca ma obowiązek znać i stosować w czasie prowadzenia Robót wszelkie przepisy dotyczące ochrony środowiska naturalnego.

1.5.6 Ochrona przeciwpożarowa

Wykonawca będzie przestrzegać przepisów ochrony przeciwpożarowej. Wykonawca będzie utrzymywać sprawny sprzęt przeciwpożarowy, wymagany przez odpowiednie przepisy, na terenie baz produkcyjnych, w pomieszczeniach biurowych, mieszkalnych i magazynach oraz w maszynach i pojazdach. Materiały łatwopalne będą składowane w sposób zgodny z odpowiednimi przepisami i zabezpieczone przed dostępem osób trzecich. Wykonawca będzie odpowiedzialny za wszelkie straty spowodowane pożarem wywołanym jako rezultat realizacji Robót albo przez personel Wykonawcy.

1.5.7 Materiały szkodliwe dla otoczenia

Materiały, które w sposób trwały są szkodliwe dla otoczenia, nie będą dopuszczone do użycia. Nie dopuszcza się użycia materiałów wywołujących szkodliwe promieniowanie o stężeniu większym od dopuszczalnego. Wszelkie materiały odpadowe użyte do robót będą miały świadectwa dopuszczenia, wydane przez uprawnioną jednostkę, jednoznacznie określające brak szkodliwe oddziaływania tych materiałów na środowisko. Materiały, które są szkodliwe dla otoczenia tylko w czasie robót, a po zakończeniu robót ich szkodliwość zanika (np. materiały pyłaste) mogą być użyte pod warunkiem przestrzegania wymagań technologicznych w budowaniu.

1.5.8 Ochrona własności publicznej i prywatnej

Wykonawca odpowiada za ochronę instalacji na powierzchni ziemi i w obiektach, za urządzenia ziemne takie jak rurociągi, kable (dla potwierdzenia Wykonawca wykona przekopy kontrolne i inne niezbędne prace). Wykonawca zapewni właściwe oznaczenie i zabezpieczenie przed uszkodzeniem tych instalacji i urządzeń w trakcie trwania budowy.

1.5.9 Bezpieczeństwo i higiena pracy

Wykonawca sporządzi plan BIOZ (jeśli jest wymagany). Podczas realizacji Robót Wykonawca będzie przestrzegać przepisów dotyczących bezpieczeństwa i higieny pracy. W szczególności Wykonawca ma obowiązek zadbać, by personel nie wykonywał pracy w warunkach niebezpiecznych, szkodliwych dla zdrowia oraz nie spełniających odpowiednich wymagań sanitarnych. Wykonawca zapewni i będzie utrzymywał wszelkie urządzenia zabezpieczające, socjalne oraz sprzęt i odpowiednią odzież dla ochrony życia i zdrowia osób zatrudnionych na budowie oraz dla bezpieczeństwa publicznego. Należy zwrócić uwagę na wymóg posiadania przez Wykonawcę sprzętu specjalistycznego wymaganego przy prowadzeniu prac w kanałach, w tym między innymi przewoźne aparaty wentylacyjne o wydajności stosownej do objętości wentylowanego obiektu, przenośny i osobisty sprzęt ostrzegający przed substancjami stanowiącymi zagrożenie dla zdrowia i życia. Wykonawca ma obowiązek sporządzenia planu bezpieczeństwa i ochrony zdrowia. Koszt zapewnienia powyższych warunków nie podlega odrębnej zapłacie i przyjmuje się, że jest włączony w cenę umowną.

1.5.10 Ochrona i utrzymanie Robót

Wykonawca będzie utrzymywać i ochraniać Roboty do czasu końcowego odbioru. Utrzymanie powinno być prowadzone w taki sposób, aby budowa była w zadowalającym stanie przez cały czas, do momentu odbioru końcowego. Czas realizacji poszczególnych Robót nie może być przekroczony.

1.5.11 Stosowanie się do prawa i innych przepisów

Wykonawca zobowiązany jest znać wszystkie przepisy wydane przez władze centralne i miejscowe oraz inne przepisy i wytyczne, które są w jakikolwiek sposób związane z Robotami i będzie w pełni odpowiedzialny za przestrzeganie tych praw, przepisów i wytycznych podczas prowadzenia Robót. Przepisy, normy, wytyczne przywołane w ST muszą być traktowane, jako integralna część Specyfikacji Technicznych i czytane w połączeniu z Dokumentacją Projektową i Specyfikacjami, w których są wymienione. Wykonawca jest zobowiązany do przestrzegania innych norm krajowych, które obowiązują w związku z wykonaniem prac objętych Umową i stosowania ich postanowień na równi z wszystkimi innymi wymaganiami, zawartymi w Specyfikacjach Technicznych. Zakłada się, iż Wykonawca zna treść i wymagania tych norm.

Wykonawca Robót jest zobowiązany do bezwzględnego przestrzegania Prawa Polskiego w trakcie prowadzenia Robót. Wykonawca będzie przestrzegać praw patentowych i będzie w pełni odpowiedzialny za wypełnienie wszelkich wymagań prawnych odnośnie wykorzystania opatentowanych urządzeń i metod i w sposób ciągły będzie informować Inżyniera o swoich działaniach przedstawiając kopie zezwoleń i inne odnośne dokumenty. Zestawienie obowiązujących przepisów dotyczących Wymagań Ogólnych ST podaje się w punkcie 10; obowiązują one również dla poszczególnych ST, gdzie nie koniecznie muszą być przywołane.

1.5.12 Odbiory

Wykonawca w ramach ceny kontraktowej zobowiązany jest do zawiadomienia o odbiorach technicznych Inżyniera oraz wszystkich właścicieli urządzeń podziemnych i nadziemnych występujących na danym odcinku odbiorowym.

2. MATERIAŁY

2.1 Wymagania ogólne

Charakterystyczne parametry, właściwości i wymagania w zakresie materiałów stosowanych w realizacji Robót objętych Umową podano w Dokumentacji Projektowej i Specyfikacjach Technicznych. Wszystkie materiały przewidywane do wbudowania będą zgodne z postanowieniami Umowy, poleceniami Inżyniera Kontraktu, uzgodnieniami z Zamawiającym i wymogami Prawa Budowlanego (ustawa z dnia 7 lipca 1994r. – Prawo budowlane, jednolity tekst Dz.U. Nr 156 z 2006r., poz. 1118 z późniejszymi zmianami) oraz innych przepisów mających zastosowanie w przypadku stosowania określonych materiałów i towarów. Wykonawca ponosi odpowiedzialność za spełnienie wymagań ilościowych i jakościowych materiałów dostarczanych na Teren Budowy oraz za ich właściwe składowanie i wbudowanie zgodnie z założeniami Programu Zapewnienia Jakości (PZJ). Przy wykonywaniu robót budowlanych należy stosować wyłącznie te wyroby budowlane (materiały i urządzenia), które zostały wprowadzone do obrotu zgodnie z przepisami (Ustawa o wyrobach budowlanych z 16.04.2004r. – Dziennik Ustaw Nr 92, poz. 881), i które posiadają właściwości użytkowe umożliwiające prawidłowo zaprojektowanym i wykonanym obiektom budowlanym spełnienie podstawowych wymagań.

Przy wykonywaniu robót budowlanych należy stosować:

Wyroby budowlane dla których:

- wydano certyfikat na znak bezpieczeństwa, wykazujący, że zapewniono zgodność z kryteriami technicznymi określonymi na podstawie Polskich Norm, aprobat

technicznych oraz właściwych przepisów i dokumentów technicznych – w odniesieniu do wyrobów podlegających tej certyfikacji,

- dokonano oceny zgodności i wydano certyfikat zgodności lub deklarację zgodności z Polską Normą lub z aprobatą techniczną – w odniesieniu do wyrobów nieobjętych certyfikacją określoną w lit. a, mających istotny wpływ na spełnienie co najmniej jednego z wymagań podstawowych;

Wyroby budowlane umieszczone w wykazie wyrobów nie mających istotnego wpływu na spełnianie wymagań podstawowych oraz wyrobów wytwarzanych i stosowanych według tradycyjnie uznanych zasad sztuki budowlanej,

Wyroby budowlane:

- oznaczone znakowaniem CE, dla których zgodnie z odrębnymi przepisami dokonano oceny zgodności ze zharmonizowaną normą europejską wprowadzoną do zbioru Polskich Norm, z europejską aprobatą techniczną lub krajową specyfikacją techniczną państwa członkowskiego Unii Europejskiej uznaną przez Komisję Europejską za zgodną z wymaganiami podstawowymi,
- wyroby znajdujące się w określonym przez Komisję Europejską wykazie wyrobów mających niewielkie znaczenie dla zdrowia i bezpieczeństwa, dla których producent wydał deklaracje zgodności z uznanymi regułami sztuki budowlanej.

2.2 Odbiór materiałów

Wszystkie materiały dostarczane na budowę muszą posiadać – stosownie do ich przeznaczenia, świadectwa zgodności z obowiązującymi normami, świadectwa jakości, aprobaty techniczne lub certyfikaty, dokumentację techniczno-ruchową, karty gwarancyjne, protokoły odbioru technicznego. Całość dokumentacji ma być wykonana w języku polskim.

Dostarczone materiały podlegają sprawdzeniu pod względem ilości, kompletności i zgodności z danymi podanymi przez Producenta. Materiały nie posiadające ww. dokumentów lub wykazujące odstępstwa od norm, nie mogą być dopuszczone do stosowania. Nie dopuszcza się również stosowania materiałów o obniżonej jakości. Każdy rodzaj robót, w którym znajdują się materiały niezbadane, jak również bez akceptacji Inżyniera Kontraktu i Zamawiającego, Wykonawca wykonuje na własne ryzyko licząc się z konsekwencją odmowy zapłaty za wykonaną pracę.

2.3 Pozyskiwanie materiałów miejscowych

Wykonawca odpowiada za uzyskanie pozwoleń od właścicieli i odnośnych władz na pozyskanie materiałów z jakichkolwiek źródeł miejscowych, włączając w to źródła wskazane przez Zamawiającego i jest zobowiązany dostarczyć Inżynierowi Kontraktu wymagane dokumenty przed rozpoczęciem eksploatacji źródła. Wykonawca ponosi wszystkie koszty, a w tym: opłaty, wynagrodzenia jakiegokolwiek inne koszty związane z dostarczeniem materiałów do robót, chyba że postanowienia warunków umowy będą stanowiły inaczej. Humus i nadkład czasowo zdjęte z terenu wykopów będą formowane w hałdy w miejscu wskazanym przez Inżyniera Kontraktu po uzgodnieniu z Zamawiającym i ponownie wykorzystywane przy zasypce i rekultywacji terenu po zakończeniu robót.

2.4 Materiały nie odpowiadające wymaganiom

Materiały nieodpowiadające wymaganiom zostaną przez Wykonawcę wywiezione z Terenu Budowy, bądź złożone w miejscu wskazanym przez Inżyniera. Jeśli Inżynier Kontraktu zezwoli Wykonawcy na użycie tych materiałów do innych robót niż te, dla których zostały zakupione, to koszt tych materiałów zostanie przewartościowany przez Inżyniera.

2.5 Przechowywanie i składowanie materiałów

Wykonawca zapewni, aby tymczasowo składowane materiały do czasu, gdy będą one potrzebne do Robót, były zabezpieczone zgodnie z wymaganiami Producenta/Dostawcy i zachowały swoją jakość i właściwość do Robót i były dostępne do kontroli. Miejsca czasowego składowania materiałów będą zlokalizowane na terenie zaplecza Wykonawcy lub w miejscach wskazanych przez Zamawiającego i uzgodnionych z Inżynierem Kontraktu.

2.6 Wariantowe stosowanie materiałów

Jeżeli dokumenty Umowy przewidują możliwość wariantowego zastosowania materiału w wykonywanych Robotach, Wykonawca wystąpi do Inżyniera Kontraktu i Zamawiającego z wnioskiem określającym zakres proponowanych przez Wykonawcę zmian. Ostatecznie wybrany i zaakceptowany rodzaj materiału nie może być później zmieniany bez zgody Inżyniera i Zamawiającego.

3. SPRZĘT

Wykonawca jest zobowiązany do używania jedynie takiego sprzętu, który nie spowoduje niekorzystnego wpływu na jakość wykonywanych Robót zarówno w miejscu tych Robót, jak też przy wykonywaniu czynności pomocniczych oraz w czasie transportu, załadunku i wyładunku materiałów, sprzętu itp. Liczba i wydajność sprzętu musi gwarantować przeprowadzenie Robót zgodnie z zasadami określonymi w Dokumentacji Projektowej, ST, PZJ i wskazaniami Inżyniera w terminie przewidzianym Umową. Sprzęt używany do Robót powinien być zgodny z ofertą Wykonawcy i powinien odpowiadać pod względem typów i ilości wskazaniom zawartym w ST, Umowie lub w Projekcie Organizacji Robót, zaakceptowanym przez Inżyniera. W przypadku braku takich ustaleń w dokumentach, sprzęt powinien być uzgodniony i zaakceptowany przez Inżyniera. Wybrany sprzęt nie może być później zmieniany bez jego zgody.

Sprzęt ma być utrzymywany w dobrym stanie i gotowości do pracy oraz musi spełniać normy ochrony środowiska i być zgodny z przepisami dotyczącymi jego użytkowania. Szczególną uwagę należy zwrócić na stan techniczny sprzętu. Wykonawca dostarczy Inżynierowi kopie dokumentów potwierdzających dopuszczenie sprzętu do użytkowania tam, gdzie jest to wymagane przepisami. Jakikolwiek sprzęt, maszyny, urządzenia i narzędzia niegwarantujące zachowania warunków

4. TRANSPORT

4.1 Ogólne wymagania dotyczące transportu

Wykonawca jest zobowiązany do stosowania jedynie takich środków transportu, które nie wpłyną niekorzystnie na jakość wykonywanych Robót i właściwości przewożonych materiałów. Liczba środków transportu musi gwarantować przeprowadzenie Robót zgodnie z zasadami określonymi w Dokumentacji Projektowej, ST i wskazaniami Inżyniera w terminie przewidzianym Umową.

4.2 Wymagania dotyczące przewozu po drogach publicznych

Przy ruchu na drogach publicznych pojazdy muszą spełniać wymagania dotyczące przepisów ruchu drogowego w odniesieniu do dopuszczalnych obciążeń na osie i innych parametrów technicznych. W żadnym wypadku nie można dopuszczać do przeciążenia

środków transportu. Szczególną uwagę należy zwrócić na wyposażenie samochodów do przewożenia materiałów sypkich i gruzu; bezwzględnie wymaga się, aby miały one zabezpieczenie (plandeki) przed rozwiewaniem przewożonego materiału. Środki transportu nie odpowiadające warunkom Umowy, na polecenie Inżyniera, będą usunięte z Terenu Budowy. Pojazdy wyjeżdżające z Zaplecza Budowy muszą być czyste. Wykonawca będzie usuwać na bieżąco, na własny koszt, wszelkie zanieczyszczenia spowodowane jego pojazdami na drogach publicznych oraz dojazdach do Terenu Budowy.

5. WYKONANIE ROBÓT

5.1 Odpowiedzialność Wykonawcy

Wykonawca jest odpowiedzialny za prowadzenie Robót zgodnie z Umową, oraz za jakość zastosowanych materiałów i wykonywanych Robót, za ich zgodność z Dokumentacją Projektową, wymaganiami ST, Projektem Organizacji Robót i Programem Robót, oraz poleceniami Inżyniera i uzgodnieniami z Zamawiającym. Wykonawca ponosi odpowiedzialność za dokładne wytyczenie w planie i wyznaczenie wysokości wszystkich elementów Robót zgodnie z wymiarami i rzędnymi określonymi w Dokumentacji Projektowej lub przekazanymi na piśmie przez Inżyniera. Następstwa jakiegokolwiek błędu spowodowanego przez Wykonawcę w wytyczeniu i wykonywaniu Robót zostaną, jeśli wymagać będzie tego Inżynier Kontraktu, poprawione przez Wykonawcę na własny koszt. Sprawdzenie przez Inżyniera wytyczenia Robót lub wyznaczenia wysokości, nie zwalniają Wykonawcy od odpowiedzialności za ich dokładność. Decyzje Inżyniera dotyczące akceptacji lub odrzucenia materiałów i elementów robót będą oparte na wymaganiach sformułowanych w Umowie, Dokumentacji Projektowej i w ST, a także w normach i wytycznych oraz uzgadniane z Zamawiającym.

5.2 Prowadzenie Robót

Wykonawca jest zobowiązany prowadzić Roboty zgodnie z opracowaniami wg punktu 5.1. i 5.2. przestrzegając: - ochrony środowiska, Wykonawca ma obowiązek znać i stosować w czasie prowadzenia Robót wszelkie przepisy dotyczące ochrony środowiska naturalnego. W szczególności Wykonawca powinien zapoznać się z postanowieniami Rozdziału 1 Ustawy z dnia 27. kwietnia 2001r. o odpadach (Dz.U. Nr 62/2001, poz. 628, z późniejszymi zmianami). W przypadku konieczności złożenia na odkład (składowania na wysypisku odpadów) nieprzydatnych materiałów z rozbiórek lub gruntu, Wykonawca musi wystąpić o określone Ustawą zezwolenia i uzgodnienia oraz ponieść wszelkie koszty związane z zagospodarowaniem nieprzydatnego materiału lub gruntu (traktowanego jako odpad).

Materiały z rozbiórki nadające się do ponownego wbudowania należy złożyć w miejscu wskazanym przez Inżyniera i pozostawić do dyspozycji Zamawiającego. Przed przystąpieniem do Robót Wykonawca winien zrobić dokumentację wizualną z wykorzystaniem dostępnych technik dokumentacyjnych przejmowanego Terenu Robót.

5.3 Prace geodezyjno-kartograficzne

Wykonawca jest zobowiązany zapewnić pełną obsługę geodezyjną.

5.3.1 Geodezyjne wyznaczanie obiektów w terenie

Opracowanie geodezyjne projektu należy opierać na osnowie geodezyjnej. Uprawniony geodeta z ramienia Wykonawcy wystąpi o udostępnienie punktów osnowy geodezyjnej do odpowiedniego Punktu Zasobów Geodezyjnych. Wytyczeniu w terenie i utrwaleniu na gruncie, zgodnie z wymaganiami Dokumentacji Projektowej, podlegają geodezyjne elementy określające usytuowanie w poziomie oraz posadowienie wysokościowe budowanych

obiektów, a w szczególności główne osie rurociągów i obiektów naziemnych i podziemnych, stałe punkty wysokościowe – repery.

5.3.2 Czynności geodezyjne w toku budowy

Czynności geodezyjne w toku budowy obejmują:

- geodezyjną obsługę budowy i montażu obiektów budowlanych,
- wykonywanie wszelkich pomocnych szkiców geodezyjnych jako załączników do księgi obmiarów,
- geodezyjną inwentaryzację powykonawczą obiektów budowlanych,
- wznowienie znaków granicznych naruszonych w trakcie prowadzenia robót.

Geodezyjna obsługa budowy i montażu obiektu budowlanego obejmuje tyczenie i pomiary kontrolne tych elementów obiektu, których dokładność usytuowania bez pomiarów geodezyjnych nie zapewni prawidłowego wykonania obiektu. Wykonanie czynności geodezyjnych wykonawca prac geodezyjnych potwierdza wpisem do dziennika budowy lub montażu. Wykonawca prac geodezyjnych przekazuje kierownikowi budowy kopie szkiców tyczenia i kontroli położenia poszczególnych elementów obiektu budowlanego, zawierające dane geodezyjne umożliwiające wznowienie lub kontrolę wyznaczenia.

5.3.3 Czynności geodezyjne po zakończeniu budowy

Po zakończeniu budowy poszczególnych obiektów budowlanych należy sporządzić geodezyjną inwentaryzację powykonawczą w celu zebrania aktualnych danych o przestrzennym o zmieszczeniu elementów zagospodarowania działki lub terenu.

5.3.4 Geodezyjna dokumentacja powykonawcza

Operat geodezyjny wchodzący w skład Dokumentacji Budowy powinien zawierać dokumentację geodezyjną sporządzoną na poszczególnych etapach budowy, a w szczególności szkice tyczenia i kontroli położenia poszczególnych elementów obiektu budowlanego. Dokumentacja geodezyjno-kartograficzna sporządzona w wyniku geodezyjnej inwentaryzacji powykonawczej powinna zawierać dane umożliwiające wniesienie zmian na mapę zasadniczą, do ewidencji gruntów i budynków oraz do ewidencji sieci uzbrojenia terenu. Dokumentacja musi zostać sporządzona w formie papierowej i elektronicznej. Wykonawca prac geodezyjnych przekazuje:

- do ośrodka dokumentacji geodezyjnej i kartograficznej oryginał dokumentacji w formie i zakresie przewidzianym odrębnymi przepisami,
- kierownikowi budowy kopię mapy powstałej w wyniku geodezyjnej inwentaryzacji powykonawczej.

5.4 Dojazdy do zagospodarowanych działek oraz ogólne wytyczne dla tymczasowej organizacji ruchu na terenach inwestycji

Dojazdy do zagospodarowanych działek. Zamawiający w szczególności wymaga, aby na terenie objętym inwestycją roboty prowadzone były w taki sposób aby:

- zapewnić swobodne dojazdy dla samochodów osobowych i ciężarowych, a także dojścia dla pieszych do poszczególnych posesji znajdujących się w zakresie opracowania,
- w czasie prowadzenia robót należy zagwarantować swobodne dojazdy pojazdów komunikacji miejskiej (lub gdy nie ma takiej możliwości zorganizowania objazdów),
- dla wszystkich terenów robót obowiązuje ogólna zasada minimalizowania uciążliwości i czasu ich trwania w zakresie dostępu (dojść i dojazdów) do

zagospodarowanych działek inwestycji znajdujących się w pasie oddziaływania inwestycji.

Ogólne wytyczne tymczasowej organizacji ruchu na terenach inwestycji. Wymaga się, aby przy realizacji inwestycji w drogach (ulicach) Wykonawca uwzględnił (lecz się do nich nie ograniczył) opisane poniżej wymagania:

- należy zminimalizować ruch tranzytowy ograniczając go (jeśli warunki na to pozwolą), wyłącznie do komunikacji zbiorowej i samochodów uprzywilejowanych,
- wszelkie zmiany projektu tymczasowej organizacji ruchu wynikające z postępu robót spoczywają na Wykonawcy wraz z obowiązkiem uzyskania stosownych decyzji administracyjnych w tym zakresie, uzgodnień i odbiorów itp.
- wymogi związane z tymczasową organizacją ruchu w zakresie komunikacji zbiorowej należy uzgodnić,

6. KONTROLA JAKOŚCI ROBÓT

Celem kontroli robót będzie takie sterowanie ich przygotowaniem i wykonaniem, aby osiągnąć założoną jakość robót. Jednostki miar. Jednostki miar będą określane jedynie w systemie metrycznym (SI)

Warunki eksploatacyjne. Wszelkie instalacje i materiały będą zdolne do funkcjonowania w sposób określony w warunkach atmosferycznych i eksploatacyjnych, jakie mogą występować na miejscu budowy. Wykonawca może zakładać, że warunki te będą się mieścić w następujących granicach:

Temperatura w cieniu: -30 do +35 °C.

Wilgotność: 0 do 95 %.

Ciśnienie atmosferyczne: 850 do 1200 mbar.

Wykonawca jest odpowiedzialny za pełną kontrolę robót i jakości materiałów. Wykonawca zapewni odpowiedni system kontroli, włączając personel, sprzęt, zaopatrzenie i wszystkie urządzenia niezbędne do pobierania próbek, badań materiałów i przeprowadzania prób szczelności oraz robót. Przed zatwierdzeniem systemu kontroli Zamawiający może zażądać od Wykonawcy przeprowadzenia badań w celu zademonstrowania, że poziom ich wykonywania jest zadowalający.

Wykonawca będzie przeprowadzać pomiary i badania materiałów oraz robót z częstotliwością zapewniającą stwierdzenie, że Roboty wykonano zgodnie z wymaganiami zawartymi w Dokumentacji Projektowej i Specyfikacjach Technicznych Wykonania i Odbioru Robót Budowlanych.

Minimalne wymagania co do zakresu badań i ich częstotliwość są określone w Specyfikacjach Technicznych Wykonania i Odbioru Robót Budowlanych, normach i wytycznych. W przypadku, gdy nie zostały one tam określone Zamawiający ustali, jaki zakres kontroli jest konieczny, aby zapewnić wykonanie robót zgodnie z Kontraktem.

Wykonawca dostarczy Zamawiającemu świadectwa, że wszystkie stosowane urządzenia i sprzęt badawczy posiadają ważną legalizację, zostały prawidłowo wykalibrowane i odpowiadają wymaganiom norm określających procedury badań. Inżynier będzie miał nieograniczony dostęp do pomieszczeń laboratoryjnych w celu ich inspekcji.

Inżynier w imieniu Zamawiającego będzie przekazywać Wykonawcy pisemne informacje o jakichkolwiek niedociągnięciach dotyczących urządzeń laboratoryjnych, sprzętu, zaopatrzenia laboratorium, pracy personelu lub metod badawczych. Jeżeli niedociągnięcia te będą tak poważne, że mogą wpłynąć ujemnie na wyniki badań, Inżynier natychmiast wstrzyma użycie do robót badanych materiałów i dopuści je do użycia dopiero wtedy, gdy

niedociągnięcia w pracy laboratorium Wykonawcy zostaną usunięte i stwierdzona zostanie odpowiednia jakość tych materiałów. Wszystkie koszty związane z organizowaniem i prowadzeniem badań materiałów ponosi Wykonawca.

Szczegółowe informacje na temat wszystkich procedur i dokumentów stwierdzających stosowanie się do nich, będą przedkładane Inżynierowi do jego wiadomości, przed rozpoczęciem każdego etapu realizacji. Wykonawca będzie przeprowadzać pomiary i badania materiałów oraz robót z częstotliwością zapewniającą stwierdzenie, że roboty wykonano zgodnie z wymaganiami. Minimalne wymagania, co do zakresu badań i ich częstotliwość, są określone w Specyfikacjach Technicznych Wykonania i Odbioru Robót Budowlanych, normach i wytycznych. W przypadku, gdy nie zostały one tam określone, Inżynier ustali, jaki zakres kontroli jest konieczny, aby zapewnić wykonanie robót zgodnie z Kontraktem. Wykonawca dostarczy Inżynierowi świadectwa, że wszystkie stosowane urządzenia i sprzęt badawczy posiadają ważną legalizację, zostały prawidłowo wykalibrowane i odpowiadają wymaganiom norm określających procedury badań. Inżynier będzie mieć nieograniczony dostęp do pomieszczeń laboratoryjnych, w celu ich inspekcji.

6.1 Zasady kontroli jakości Robót

Celem kontroli Robót będzie takie sterowanie ich przygotowaniem i wykonaniem, aby osiągnąć założoną jakość Robót. Wykonawca jest odpowiedzialny za pełną kontrolę Robót i jakość materiałów. Wykonawca zapewni odpowiedni system kontroli, włączając personel, laboratorium, sprzęt, zaopatrzenie i wszystkie urządzenia niezbędne do kontroli materiałów oraz robót.

Wykonawca będzie przeprowadzać pomiary i badania materiałów oraz robót z częstotliwością zapewniającą stwierdzenie, że roboty wykonano zgodnie z wymaganiami zawartymi w Dokumentacji Projektowej i ST. Minimalne wymagania co do zakresu badań i ich częstotliwości są określone w Dokumentacji Projektowej, ST, normach i wytycznych. W przypadku, gdy nie zostały one tam określone, Inżynier ustali, jaki zakres kontroli jest konieczny, aby zapewnić wykonanie Robót zgodnie z Umową. Wykonawca dostarczy Inżynierowi świadectwa, że wszystkie stosowane urządzenia i sprzęt badawczy posiadają ważną legalizację, zostały prawidłowo wykalibrowane i odpowiadają wymaganiom norm określających procedury badań. Inżynier będzie przekazywać Wykonawcy (z informacją dla Zamawiającego) pisemne informacje o jakichkolwiek niedociągnięciach dotyczących urządzeń laboratoryjnych, sprzętu, zaopatrzenia laboratorium, pracy personelu lub metod badawczych. Jeśli niedociągnięcia te będą tak poważne, że mogą wpłynąć ujemnie na wyniki badań, Inżynier natychmiast wstrzyma użycie do robót badanych materiałów i dopuści je do użycia dopiero wtedy, gdy niedociągnięcia w pracy laboratorium Wykonawcy zostaną usunięte i stwierdzona zostanie odpowiednia jakość tych materiałów.

6.2 Pobieranie próbek

Próbki będą pobierane losowo. Zaleca się stosowanie statystycznych metod pobierania próbek, opartych na zasadzie, że wszystkie jednostkowe elementy produkcji mogą być z jednakowym prawdopodobieństwem wytypowane do badań. Inżynier będzie mieć zapewnioną możliwość udziału w pobieraniu próbek. Na zlecenie Inżyniera (w uzgodnieniu z Zamawiającym) Wykonawca będzie przeprowadzać dodatkowe badania tych materiałów, które budzą wątpliwości co do ich jakości, o ile kwestionowane materiały nie zostaną przez Wykonawcę usunięte lub ulepszone z własnej woli. Koszty tych dodatkowych badań pokrywa Wykonawca tylko w przypadku stwierdzenia usterek; w przeciwnym przypadku koszty te pokrywa Zamawiający.

Pojemniki do pobierania próbek będą dostarczone przez Wykonawcę i zatwierdzone przez Inżyniera. Próbkki do badań będą odpowiednio opisane i oznakowane w sposób zaakceptowany przez Inżyniera.

6.3 Badania i pomiary

Wszystkie badania i pomiary będą przeprowadzone zgodnie z wymaganiami norm. W przypadku, gdy normy nie obejmują jakiegokolwiek badania wymaganego w Dokumentacji Projektowej i ST, stosować można wytyczne krajowe, albo inne procedury zaakceptowane przez Inżyniera.

Przed przystąpieniem do pomiarów lub badań, Wykonawca powiadomi Inżyniera o rodzaju, miejscu i terminie pomiaru lub badania. Po wykonaniu pomiaru lub badania, Wykonawca przedstawi na piśmie ich wyniki do akceptacji. Wykonawca jest zobowiązany, aby całość nowowytwarzanej sieci poddać inspekcji telewizyjnej, a powstała w wyniku inspekcji dokumentacja stanowić będzie jeden z elementów odbioru robót.

6.4 Atesty jakości materiałów i urządzeń

Przed wykonaniem badań jakości materiałów przez Wykonawcę, Inżynier może dopuścić do użycia materiał które jest:

- oznakowany CE, co oznacza, że dokonano oceny jego zgodności z normą zharmonizowaną albo europejską aprobatą techniczną bądź krajową specyfikacją techniczną państwa członkowskiego Unii Europejskiej lub Europejskiego Obszaru Gospodarczego, uznaną przez Komisję Europejską za zgodną z wymaganiami podstawowymi, albo
- umieszczony w określonym przez Komisję Europejską wykazie wyrobów mających niewielkie znaczenie dla zdrowia i bezpieczeństwa, dla których producent wydał deklarację zgodności z uznanymi regułami sztuki budowlanej, albo
- oznakowany znakiem budowlanym, albo
- posiada deklarację zgodności lub certyfikat zgodności z: Polską Normą lub aprobatą techniczną (w przypadku wyrobów, dla których nie ustanowiono Polskiej Normy, jeżeli nie są objęte certyfikacją i które spełniają wymogi Dokumentacji Projektowej i ST).

Przed wykonaniem badań jakości materiałów przez Wykonawcę, Inżynier może dopuścić do użycia materiały posiadające atest producenta, stwierdzający ich pełną zgodność z warunkami podanymi w Dokumentacji Projektowej i ST. W przypadku materiałów, dla których atesty są wymagane przez ST, każda partia dostarczona do Robót będzie posiadać atest określający w sposób jednoznaczny jej cechy. W przypadku instalacji złożonej z kilku elementów, każdy wyprodukowany element musi być odcisniony w sposób czytelny, trwały i widoczny po jego zmontowaniu. Urządzenia muszą posiadać czytelne tabliczki znamionowe trwale związane z urządzeniem. Wymaga się, aby każde urządzenie posiadało dokumentację techniczno-ruchową z numerem odpowiadającym numerowi urządzenia oraz wypełnioną kartę montażu.

Produkty przemysłowe będą posiadać atesty wydane przez producenta, poparte w razie potrzeby wynikami wykonanych przez niego badań. Kopie wyników tych badań będą dostarczone przez Wykonawcę Inżynierowi.

Wykonawca jest zobowiązany do posiadania i przechowywania dokumentów, wprowadzających do obrotu każdą partię wyrobu dostarczoną do robót, określających w sposób jednoznaczny jego cechy. Produkty przemysłowe będą posiadać atesty wydane przez

producenta poparte w razie potrzeby wynikami wykonanych przez niego badań. Kopie tych dokumentów i wyniki badań będą dostarczone przez Wykonawcę Inżynierowi.

6.5 Dokumenty Budowy

Dokumentację Budowy, w rozumieniu prawa budowlanego i Kontraktu, stanowią w szczególności:

- Pozwolenie na budowę wraz z projektem budowlanym (ewentualne zgłoszenie robót nie wymagających uzyskania pozwolenia na budowę), projektem budowlano-wykonawczym, Informacją BIOZ,
- Plan BIOZ (jeśli jest wymagany),
- Dokumenty Wykonawcy, a w tym rysunki wykonawcze,
- Harmonogram robót,
- Protokoły z prób, inspekcji, odbiorów,
- Wszelkie uzgodnienia, zezwolenia zatwierdzenia wydane przez odpowiednie władze,
- Wszelkie umowy prawne, uzgodnienia i umowy ze stronami trzecimi,
- Protokoły przekazania robót,

6.5.1 Dokumenty laboratoryjne

Dzienniki laboratoryjne, atesty materiałów, orzeczenia o jakości materiałów, recepty robocze i kontrolne wyniki badań wykonawcy będą gromadzone w formie uzgodnionej w programie zapewnienia jakości. Dokumenty te stanowią załączniki do odbioru robót. Winny być udostępnione na każde życzenie Inżyniera i Zamawiającego.

6.5.2 Przechowywanie dokumentów Budowy

Dokumenty budowy będą przechowywane na Terenie Zaplecza Wykonawcy w miejscu odpowiednio zabezpieczonym. Wszystkie próbki i protokoły, przechowywane w uporządkowany sposób i oznaczone według wskazań Inżyniera powinny być przechowywane tak długo, jak to zostanie przez niego zalecone. Wykonawca winien dokonywać w ustalonych z Inżynierem okresach czasu archiwizacji, w tym również na nośnikach elektronicznych. Zaginięcie któregokolwiek z dokumentów budowy spowoduje jego natychmiastowe odtworzenie w formie przewidzianej prawem. Wszelkie dokumenty budowy będą zawsze dostępne dla Inżyniera i przedstawiane do wglądu na życzenie Zamawiającego.

7. ODBIÓR ROBÓT – PRZEJĘCIE ROBÓT

7.1 Rodzaje odbiorów robót

W zależności od ustaleń odpowiednich SST, roboty podlegają następującym etapom odbioru:

- a) odbiorowi robót zanikających i ulegających zakryciu,
- b) odbiorowi częściowemu,
- c) odbiorowi ostatecznemu,
- d) odbiorowi pogwarancyjnemu.

7.2 8.2. Odbiór robót zanikających i ulegających zakryciu

Odbiór robót zanikających i ulegających zakryciu polega na finalnej ocenie ilości i jakości wykonywanych robót, które w dalszym procesie realizacji ulegną zakryciu.

Odbiór robót zanikających i ulegających zakryciu będzie dokonany w czasie umożliwiającym wykonanie ewentualnych korekt i poprawek bez hamowania ogólnego postępu robót. Odbioru robót dokonuje Inspektor. Gotowość danej części robót do odbioru zgłasza Wykonawca wpisem do dziennika budowy i jednoczesnym powiadomieniem Inspektora. Odbiór będzie przeprowadzony niezwłocznie, nie później jednak niż w ciągu 3 dni od daty zgłoszenia wpisem do dziennika budowy i powiadomienia o tym fakcie Inspektora.

Jakość i ilość robót ulegających zakryciu ocenia Inspektor na podstawie dokumentów zawierających

komplet wyników badań laboratoryjnych i w oparciu o przeprowadzone pomiary, w konfrontacji z dokumentacją projektową, SST i uprzednimi ustaleniami.

7.3 8.3. Odbiór częściowy

Odbiór częściowy polega na ocenie ilości i jakości wykonanych części robót. Odbioru częściowego robót dokonuje się wg zasad jak przy odbiorze ostatecznym robót. Odbioru robót dokonuje Inżynier.

7.4 Odbiór ostateczny robót

7.4.1 Zasady odbioru ostatecznego robót

Odbiór ostateczny polega na finalnej ocenie rzeczywistego wykonania robót w odniesieniu do ich ilości, jakości i wartości.

Całkowite zakończenie robót oraz gotowość do odbioru ostatecznego będzie stwierdzona przez Wykonawcę wpisem do dziennika budowy z bezzwłocznym powiadomieniem na piśmie o tym fakcie Inspektora. Odbiór ostateczny robót nastąpi w terminie ustalonym w dokumentach umowy, licząc od dnia potwierdzenia przez Inspektora zakończenia robót i przyjęcia dokumentów, o których mowa w punkcie 8.4.2. Odbioru ostatecznego robót dokona komisja wyznaczona przez Zamawiającego w obecności Inspektora i Wykonawcy. Komisja odbierająca roboty dokona ich oceny jakościowej na podstawie przedłożonych dokumentów, wyników badań i pomiarów, ocenie wizualnej oraz zgodności wykonania robót z dokumentacją projektową i SST. W toku odbioru ostatecznego robót komisja zapozna się z realizacją ustaleń przyjętych w trakcie odbiorów robót zanikających i ulegających zakryciu, zwłaszcza w zakresie wykonania robót uzupełniających i robót poprawkowych.

W przypadkach niewykonania wyznaczonych robót poprawkowych lub robót uzupełniających w warstwie ścieralnej lub robotach wykończeniowych, komisja przerwie swoje czynności i ustali nowy termin odbioru ostatecznego.

7.4.2 Dokumenty do odbioru ostatecznego

Podstawowym dokumentem do dokonania odbioru ostatecznego robót jest protokół odbioru ostatecznego robót sporządzony wg wzoru ustalonego przez Zamawiającego.

Do odbioru ostatecznego Wykonawca jest zobowiązany przygotować następujące dokumenty:

- 1.dokumentację projektową podstawową z naniesionymi zmianami oraz dodatkową, jeśli została sporządzona w trakcie realizacji umowy,
- 2.szczegółowe specyfikacje techniczne (podstawowe z dokumentów umowy i ew. uzupełniające lub zamienne),
- 3.recepty i ustalenia technologiczne,
- 4.dzienniki budowy
- 5.wyniki pomiarów kontrolnych oraz badań i oznaczeń laboratoryjnych, zgodne z SST i ew. PZJ,
- 6.deklaracje zgodności lub certyfikaty zgodności wbudowanych materiałów zgodnie z SST i ew. PZJ,
- 7.rysunki (dokumentacje) na wykonanie robót towarzyszących (np. na przełożenie linii telefonicznej, energetycznej, gazowej, oświetlenia itp.) oraz protokoły odbioru i przekazania

tych robót właścicielom urządzeń, W przypadku, gdy wg komisji, roboty pod względem przygotowania dokumentacyjnego nie będą gotowe do odbioru ostatecznego, komisja w porozumieniu z Wykonawcą wyznaczy ponowny termin odbioru ostatecznego robót. Wszystkie zarządzone przez komisję roboty poprawkowe lub uzupełniające będą zestawione wg wzoru ustalonego przez Zamawiającego. Termin wykonania robót poprawkowych i robót uzupełniających wyznaczy komisja.

7.5 Odbiór pogwarancyjny

Odbiór pogwarancyjny polega na ocenie wykonanych robót związanych z usunięciem wad stwierdzonych przy odbiorze ostatecznym i zaistniałych w okresie gwarancyjnym.

Odbiór pogwarancyjny będzie dokonany na podstawie oceny wizualnej obiektu z uwzględnieniem zasad opisanych w punkcie 8.4 „Odbiór ostateczny robót”.

8. PODSTAWA PŁATNOŚCI

8.1 Ustalenia ogólne

Podstawą płatności jest cena jednostkowa skalkulowana przez Wykonawcę za jednostkę obmiarową ustaloną dla danej pozycji kosztorysu. Dla pozycji kosztorysowych wycenionych ryczałtowo podstawą płatności jest wartość (kwota) podana przez Wykonawcę w danej pozycji kosztorysu.

Cena jednostkowa lub kwota ryczałtowa pozycji kosztorysowej będzie uwzględniać wszystkie czynności, wymagania i badania składające się na jej wykonanie, określone dla tej roboty w SST i w dokumentacji projektowej.

Ceny jednostkowe lub kwoty ryczałtowe robót będą obejmować:

- robociznę bezpośrednią wraz z towarzyszącymi kosztami,
- wartość zużytych materiałów wraz z kosztami zakupu, magazynowania, ewentualnych ubytków i transportu na teren budowy,
- wartość pracy sprzętu wraz z towarzyszącymi kosztami,
- koszty pośrednie, zysk kalkulacyjny i ryzyko,
- podatki obliczone zgodnie z obowiązującymi przepisami.

Do cen jednostkowych nie należy wliczać podatku VAT.

8.2 Objazdy, przejazdy i organizacja ruchu

Koszt wybudowania objazdów/przejazdów i organizacji ruchu obejmuje:

- (a) opracowanie oraz uzgodnienie z Inspektorem i odpowiednimi instytucjami projektu organizacji ruchu na czas trwania budowy,
- (b) ustawienie tymczasowego oznakowania zgodnie z wymaganiami bezpieczeństwa ruchu,
- (c) opłaty/dzierżawy terenu,
- (d) przygotowanie terenu,

Koszt utrzymania objazdów/przejazdów i organizacji ruchu obejmuje:

- (a) przykrycie i usunięcie tymczasowych oznakowań pionowych, poziomych, barier i świateł,
- (b) utrzymanie płynności ruchu publicznego.

Koszt likwidacji objazdów/przejazdów i organizacji ruchu obejmuje:

- (a) usunięcie wbudowanych materiałów i oznakowania,
- (b) doprowadzenie terenu do stanu pierwotnego.

9. PRZEPISY ZWIĄZANE

10.1. Ustawy

1. Ustawa z dnia 7 lipca 1994 r. - Prawo budowlane (Dz. U. Nr 89, poz. 414 z późniejszymi zmianami).
3. Ustawa z dnia 21 marca 1985 r. o drogach publicznych (Dz. U. Nr 14, poz. 60 z późniejszymi zmianami).

**ST - 01.01.01 PRACE GEODEZYJNE I ROBOTY
POMIAROWE**

1. WSTĘP

1.1 Przedmiot ST

Przedmiotem niniejszej szczegółowej specyfikacji technicznej (ST) są wymagania dotyczące wykonania wszystkich prac geodezyjnych i pomiarowych.

1.2 Zakres stosowania ST

Specyfikacje Techniczne (ST) stanowią część Specyfikacji Istotnych Warunków Zamówienia (SIWZ), które należy odnieść do zlecenia i wykonania Robót związanych z zadaniem pn: (nazwę projektu podano w stopce strony) w zakresie zgodnym z Dokumentacją Projektową oraz z wymaganiami szczegółowymi zawartymi w pozostałych ST. Specyfikacje Techniczne uwzględniają obowiązujące normy państwowe, instrukcje i przepisy stosujące się do Robót.

1.3 Zakres robót objętych ST

Ustalenia zawarte w niniejszej specyfikacji dotyczą zasad prowadzenia robót związanych z wszystkimi czynnościami umożliwiającymi i mającymi na celu odtworzenie w terenie przebiegu trasy drogowej oraz położenia obiektów inżynierskich oraz tyczenie wszystkich nowych zaprojektowanych elementów objętych dokumentacją techniczną.

Zakres robót obejmuje:

- ustalenie punktów głównych i ich zastabilizowanie w terenie,
- uzupełnienie osi trasy dodatkowymi punktami (wyznaczenie osi),
- wyznaczenie przekrojów poprzecznych,
- wyznaczenie dodatkowych punktów wysokościowych (reperów roboczych),
- bieżące tyczenia i pomiary wysokościowe związane z realizacją robót budowlanych i montażowych,
- ochronę punktów,
- pomiary sprawdzające w trakcie robót,
- wykonanie geodezyjnej inwentaryzacji powykonawczej,
- wniesienie pomiarów do Dokumentacji Powykonawczej,
- uzupełnienie wynikami pomiaru powykonawczego zasobu mapowego Ośrodka Dokumentacji Geodezyjnej i Kartograficznej obszaru w którym są realizowane roboty.

1.4 Określenia podstawowe

Punkty główne trasy - punkty załamania osi trasy, punkty kierunkowe oraz początkowy i końcowy punkt trasy.

Pozostałe określenia podstawowe są zgodne z obowiązującymi, odpowiednimi polskimi normami i z definicjami podanymi w ST-00.00. „Wymagania ogólne” pkt 1.4

1.5 Ogólne wymagania dotyczące robót

Ogólne wymagania dotyczące robót podano w ST-00.00. „Wymagania ogólne”.

2. MATERIAŁY

2.1 Ogólne wymagania dotyczące materiałów

Ogólne wymagania dotyczące materiałów, ich pozyskiwania i składowania podano w ST-00.00. „Wymagania ogólne” pkt. 2.

2.2 Rodzaje materiałów

Do utrwalenia punktów głównych trasy należy stosować pale drewniane z gwoździem lub prętem stalowym, słupki betonowe albo rury metalowe o długości około 0,50 metra.

Pale drewniane umieszczone poza granicą robót ziemnych, w sąsiedztwie punktów załamania trasy, powinny mieć średnicę od 0,15 do 0,20 m i długość od 1,5 do 1,7 m.

Do stabilizacji pozostałych punktów należy stosować paliki drewniane średnicy od 0,05 do 0,08 m i długości około 0,30 m. „Świadki” powinny mieć długość około 0,50 m i przekrój prostokątny.

3. SPRZĘT

3.1 Ogólne wymagania dotyczące sprzętu

Ogólne wymagania dotyczące sprzętu podano w ST-00.00. „Wymagania ogólne” pkt. 3.

3.2 Sprzęt pomiarowy

Do odtworzenia sytuacyjnego trasy i punktów wysokościowych należy stosować następujący sprzęt:

- Teodolity lub tachimetry,
- niwelatory,
- dalmierze,
- tyczki,
- łaty,
- taśmy stalowe, szpilki.

Sprzęt stosowany do odtworzenia trasy drogowej i jej punktów wysokościowych powinien gwarantować uzyskanie wymaganej dokładności pomiaru.

4. TRANSPORT

4.1 Ogólne wymagania dotyczące transportu

Ogólne wymagania dotyczące transportu podano w ST-00.00. „Wymagania ogólne” pkt. 4.

4.2 Transport sprzętu i materiałów

Sprzęt i materiały do odtworzenia trasy można przewozić dowolnymi środkami transportu.

5. WYKONANIE ROBÓT

5.1 Ogólne zasady wykonania robót

Ogólne zasady wykonania robót podano w ST-00.00. „Wymagania ogólne” pkt. 5.

Wszystkie prace należy wykonać zgodnie z Dokumentacją Projektową, ST, zasadami wiedzy technicznej i zaleceniami Inspektora Nadzoru. Prace pomiarowe powinny być wykonane zgodnie z obowiązującymi instrukcjami GUGiK przez osoby posiadające odpowiednie kwalifikacje i uprawnienia. Tyczenie obiektów należy prowadzić w oparciu o państwowy układ współrzędnych. W razie rozbieżności tyczenia w terenie z danymi zawartymi w Dokumentacji Projektowej, należy wykonać domiary kontrolne do punktów charakterystycznych w celu prawidłowego ustalenia odległości projektowanego obiektu od obiektów istniejących [często zdarza się, że usytuowanie obiektów w naturze nie odpowiada odczytom dokonany z mapy].

5.2 Zasady wykonywania prac pomiarowych

Prace pomiarowe powinny być wykonane zgodnie z obowiązującymi Instrukcjami GUGiK (od 1 do 7). Przed przystąpieniem do robót Wykonawca powinien przejąć od Zamawiającego dane zawierające lokalizację i współrzędne punktów głównych trasy oraz reperów. W oparciu o materiały dostarczone przez Zamawiającego, Wykonawca powinien przeprowadzić obliczenia i pomiary geodezyjne niezbędne do szczegółowego wytyczenia robót. Prace pomiarowe powinny być wykonane przez osoby posiadające odpowiednie kwalifikacje i uprawnienia.

Wykonawca powinien natychmiast poinformować Inżyniera o wszelkich błędach wykrytych w wytyczeniu punktów głównych trasy i (lub) reperów roboczych. Błędy te powinny być usunięte na koszt Zamawiającego.

Wykonawca powinien sprawdzić czy rzędne terenu określone w dokumentacji projektowej są zgodne z rzeczywistymi rzędnymi terenu. Jeżeli Wykonawca stwierdzi, że rzeczywiste rzędne terenu istotnie różnią się od rzędnych określonych w dokumentacji projektowej, to powinien powiadomić o tym Inżyniera. Ukształtowanie terenu w takim rejonie nie powinno być zmieniane przed podjęciem odpowiedniej decyzji przez Inżyniera. Wszystkie roboty dodatkowe, wynikające z różnic rzędnych terenu podanych w dokumentacji projektowej i rzędnych rzeczywistych, akceptowane przez Inżyniera, zostaną wykonane na koszt Zamawiającego. Zaniechanie powiadomienia Inżyniera oznacza, że roboty dodatkowe w takim przypadku obciążą Wykonawcę.

Wszystkie roboty, które bazują na pomiarach Wykonawcy, nie mogą być rozpoczęte przed zaakceptowaniem wyników pomiarów przez Inżyniera.

Punkty wierzchołkowe, punkty główne trasy i punkty pośrednie osi trasy muszą być zaopatrzone w oznaczenia określające w sposób wyraźny i jednoznaczny charakterystykę i położenie tych punktów. Forma i wzór tych oznaczeń powinny być zaakceptowane przez Inżyniera. Wykonawca sporządzi uproszczoną dokumentację geodezyjną na wykonanie robót objętych niniejszą ST, co umożliwi bieżącą kontrolę prowadzonych robót.

Wykonawca ponosi odpowiedzialność za następstwa niezgodności wykonanych robót z dokumentacją projektową, niniejszymi ST oraz zmianami wprowadzonymi w nich zawczasu przez Inżyniera. Dodatkowo na każde wezwanie Inżyniera Wykonawca wykona wszelkie pomiary geodezyjne określone przez Inżyniera. Koszt tych pomiarów obciąża Wykonawcę.

Wykonawca jest odpowiedzialny za ochronę wszystkich punktów pomiarowych i ich oznaczeń w trakcie trwania robót. Jeżeli znaki pomiarowe (repery państwowe, punkty poligonowe) zostaną zniszczone przez Wykonawcę świadomie lub wskutek zaniedbania, to zostaną one odtworzone na koszt Wykonawcy.

”W przypadku konieczności odtworzenia istniejących znaków geodezyjnych należących do osnowy trzeciej klasy kolidujących z nowym zagospodarowaniem terenu po przebudowie drogi, należy prace wykonać w sposób uzgodniony z ośrodkiem geodezyjnym”.

5.3 Sprawdzenie wyznaczenia punktów głównych osi trasy i punktów wysokościowych

Punkty wierzchołkowe trasy i inne punkty główne powinny być zastabilizowane w sposób trwały, przy użyciu pali drewnianych lub słupków betonowych, a także dowiązane do punktów pomocniczych, położonych poza granicą robót ziemnych. Maksymalna odległość pomiędzy punktami głównymi na odcinkach prostych nie może przekraczać 50 m.

Zamawiający powinien założyć robocze punkty wysokościowe (repery robocze) wzdłuż osi trasy drogowej, a także przy każdym obiekcie inżynierskim.

Maksymalna odległość między reperami roboczymi wzdłuż trasy drogowej w terenie płaskim powinna wynosić 100 metrów, natomiast w terenie falistym i górskim powinna być odpowiednio zmniejszona, zależnie od jego konfiguracji.

Repery robocze należy założyć poza granicami robót związanych z wykonaniem trasy drogowej i obiektów towarzyszących. Jako repery robocze można wykorzystać punkty stałe na stabilnych, istniejących budowlach wzdłuż trasy drogowej. O ile brak takich punktów, repery robocze należy założyć w postaci słupków betonowych lub grubych kształtowników stalowych, osadzonych w gruncie w sposób wykluczający osiadanie, zaakceptowany przez Inżyniera.

Rzędne reperów roboczych należy określać z taką dokładnością, aby średni błąd niwelacji po wyrównaniu był mniejszy od 4 mm/km, stosując niwelację podwójną w nawiązaniu do reperów państwowych.

Repery robocze powinny być wyposażone w dodatkowe oznaczenia, zawierające wyraźne i jednoznaczne określenie nazwy repera i jego rzędnej.

UWAGA! Wykonawca ma obowiązek zgłosić niezwłocznie Inspektorowi wszelkie niezgodności wytyczania robót w terenie z dokumentacją projektową lub problemy z wytyczeniem. Projektant w ramach nadzoru autorskiego przedstawi swoje stanowisko w każdym przypadku takiej niezgodności i jeżeli zajdzie taka konieczność wprowadzi korekty w dokumentacji projektowej. W opieszałości w zgłoszeniu przez Wykonawcę niezgodności wytyczenia z dokumentacją projektową, skutki finansowe z tego tytułu poniesie Wykonawca.

5.4 Wyznaczenie osi trasy drogi

Tyczenie osi trasy należy wykonać w oparciu o dokumentację projektową oraz inne dane geodezyjne przekazane przez Zamawiającego, przy wykorzystaniu sieci poligonizacji państwowej albo innej osnowy geodezyjnej, określonej w dokumentacji projektowej.

Oś trasy powinna być wyznaczona w punktach głównych i w punktach pośrednich w odległości zależnej od charakterystyki terenu i ukształtowania trasy, lecz nie rzadziej niż co 50 metrów.

Dopuszczalne odchylenie sytuacyjne wytyczonej osi trasy w stosunku do dokumentacji projektowej nie może być większe niż 3 cm dla autostrad i dróg ekspresowych lub 5 cm dla pozostałych dróg. Rzędne niwelety punktów osi trasy należy wyznaczyć z dokładnością do 1 cm w stosunku do rzędnych niwelety określonych w dokumentacji projektowej.

Do utrwalenia osi trasy w terenie należy użyć materiałów wymienionych w pkt 2.2. Usunięcie pali z osi trasy jest dopuszczalne tylko wówczas, gdy Wykonawca robót zastąpi je odpowiednimi palami po obu stronach osi, umieszczonych poza granicą robót.

5.5 Wyznaczenie przekrojów poprzecznych

Wyznaczenie przekrojów poprzecznych obejmuje wyznaczenie krawędzi wykopów na powierzchni terenu (określenie granicy robót), zgodnie z dokumentacją projektową oraz w miejscach wymagających uzupełnienia dla poprawnego przeprowadzenia robót i w miejscach zaakceptowanych przez Inspektora nadzoru.

Do wyznaczania krawędzi wykopów należy stosować dobrze widoczne paliki lub wiechy. Odległość między palikami lub wiechami należy dostosować do ukształtowania terenu oraz geometrii trasy drogowej. Odległość ta co najmniej powinna odpowiadać odstępowi kolejnych przekrojów poprzecznych.

Profilowanie przekrojów poprzecznych musi umożliwiać wykonanie wykopów o kształcie zgodnym z dokumentacją projektową.

5.6 Wyznaczenie pozostałych obiektów (sieci, studnie, budowle i obiekty kubaturowe)

Tyczenie osi trasy należy wykonać w oparciu o dokumentację projektową oraz inne dane geodezyjne przekazane przez Zamawiającego, przy wykorzystaniu sieci poligonizacji państwowej albo innej osnowy geodezyjnej, określonej w dokumentacji projektowej.

Oś sieci powinna być wyznaczona w punktach głównych i w punktach pośrednich w odległości zależnej od charakterystyki terenu i ukształtowania trasy, lecz nie rzadziej niż co 50 metrów.

Dla tyczenia studni kanalizacyjnych należy wykonać szkice życzeniowe z wykonanymi odbiciami (domiarami) od punktów charakterystycznych aby było możliwe odtworzenie punktu tyczenia po wykonaniu wykopu.

Tyczenie komór i obiektów kubaturowych należy wykonać poprzez naniesienie w terenie osi obiektu oraz jego konturu (rogów)

5.7 Inwentaryzacja powykonawcza.

Po zakończeniu prac Wykonawca zobowiązany jest do opracowania geodezyjnej dokumentacji powykonawczej. Inwentaryzację powykonawczą w tym wersję elektroniczną na płycie CD należy dostarczyć Inwestorowi przy odbiorze końcowym wraz ze zaktualizowanym podkładem mapowym i klauzulą właściwego ośrodka geodezyjnego o przyjęciu materiałów do zasobu.

5.7.1 Wykonanie inwentaryzacji powykonawczej sporządzonej w postaci mapy elektronicznej.

Dokumentacja geodezyjna powykonawcza przekazana Inwestorowi w formie elektronicznej mapy powinna być plikiem w formacie DXF lub DWG w układzie geodezyjnym 65 lub jedynie za zgodą Inwestora w układzie lokalnym. Warstwy powinny być jednoznacznie opisane wg odpowiedniej kategorii (wyjątkowo za zgodą Inwestora dopuszcza się inny opis oraz ilość warstw).

Ponadto Geodezyjna inwentaryzacja powykonawcza robót i sieci uzbrojenia terenu powinna uwzględnić między innymi :

dla branży kanalizacyjnej:

- karty studni i wpustów z zaznaczeniem: numeru studni, rzędnych góry, dna, rzędnych poszczególnych wlotów i wylotów, rodzaju materiału, datę zabudowy. na planie sytuacyjnym zaznaczyć należy średnicę przewodu materiał oraz spadek

dla branży teletechnicznej

- wg wymagań właściciela urządzenia,

dla branży drogowej:

- plan sytuacyjny (obmiar powykonawczy) z zaznaczonym w kolorze rodzajami nawierzchni i ich powierzchniami oraz wszystkimi wbudowanymi urządzeniami (bariery, poręcze mury oporowe, przepusty, znaki drogowe, krzewy, drzewa), szkice polowe dla urządzeń

dla branży mostowej (mosty, przepusty)

- plan sytuacyjny (obmiar powykonawczy)

Plan sytuacyjny (obmiar powykonawczy) należy przekazać wraz z geodezyjną inwentaryzacją powykonawczą, również w formie elektronicznej.

Kopię mapy zasadniczej powstałej w wyniku geodezyjnej inwentaryzacji powykonawczej należy przekazać w następującej ilości: 2 kpl dla Zamawiającego po 1 kpl. dla każdej branży,

Mapa numeryczna na płycie CD powinna zawierać: adres wykonawcy, tel. kontaktowy, temat zadania i datę oddania dokumentacji do Inwestora.

6. KONTROLA JAKOŚCI ROBÓT

6.1 Ogólne zasady kontroli jakości robót

Ogólne zasady kontroli jakości robót podano w ST-00.00. „Wymagania ogólne” pkt. 6.

6.2 Kontrola jakości prac pomiarowych

Kontrolę jakości prac pomiarowych związanych z odtworzeniem trasy i punktów wysokościowych należy prowadzić według ogólnych zasad określonych w instrukcjach i wytycznych GUGiK (1,2,3,4,5,6,7).

7. OBMIAR ROBÓT

7.1 Ogólne zasady obmiaru robót

Ogólne zasady obmiaru robót podano w ST-00.00. „Wymagania ogólne” pkt. 7.

8. ODBIÓR ROBÓT

8.1 Ogólne zasady odbioru robót

Ogólne zasady odbioru robót podano w ST-00.00. „Wymagania ogólne” pkt. 8.

8.2 Sposób odbioru robót

Odbiór robót związanych z odtworzeniem trasy w terenie następuje na podstawie szkiców, dzienników pomiarów geodezyjnych lub protokołu z kontroli geodezyjnej, które Wykonawca przedkłada Inspektorowi.

9. PODSTAWA PŁATNOŚCI

9.1 Ogólne ustalenia dotyczące podstawy płatności

Ogólne ustalenia dotyczące podstawy płatności podano w ST-00.00. „Wymagania ogólne” pkt 9.

9.2 Cena jednoski obmiarowej

Cena 1 km wykonania robót obejmuje:

- sprawdzenie wyznaczenia punktów głównych osi trasy i punktów wysokościowych,
- uzupełnienie osi trasy dodatkowymi punktami,
- wyznaczenie dodatkowych punktów wysokościowych,
- wyznaczenie przekrojów poprzecznych z ewentualnym wytyczeniem dodatkowych przekrojów,
- zastabilizowanie punktów w sposób trwały, ochrona ich przed zniszczeniem i oznakowanie ułatwiająca odszukanie i ewentualne odtworzenie.

Cena kompletu inwentaryzacji geodezyjnej obejmuje:

- roboty przygotowawcze,
- dostarczenie materiałów i sprzętu,
- wszelkie pomiary geodezyjne,
- opracowanie inwentaryzacji geodezyjnej wraz z wymaganymi operatami,
- uzyskanie klauzuli z właściwego ośrodka geodezyjnego o przyjęciu materiałów do zasobu,
- opracowanie inwentaryzacji w formie elektronicznej,
- przekazanie materiałów Inwestorowi.

10. PRZEPISY ZWIĄZANE

1. Ustawa z dnia 17 maja 1989 r. – Prawo geodezyjne i kartograficzne (Dz. U. nr 30, poz. 163 z późniejszymi zmianami)
[Instrukcje i wytyczne techniczne byłego Głównego Urzędu Geodezji i Kartografii];
2. Instrukcja techniczna 0-1. Ogólne zasady wykonywania prac geodezyjnych.

3. Instrukcja techniczna 0-3. Zasady kompletowania dokumentacji geodezyjnej i kartograficznej
4. Instrukcja techniczna G-1. Pozioma osnowa geodezyjna
5. Instrukcja techniczna G-2. Wysokościowa osnowa geodezyjna
6. Instrukcja techniczna G-3. Geodezyjna obsługa inwestycji
7. Instrukcja techniczna G-4. Pomiary sytuacyjne i wysokościowe
8. Wytyczne techniczne G-3.1. Osnowy realizacyjne
9. Wytyczne techniczne G-3.2. Pomiary realizacyjne

ST-02.01.01 ROZBIÓRKA ELEMENTÓW DRÓG

1. WSTĘP

1.1 Przedmiot ST

Przedmiotem niniejszej specyfikacji technicznej ST są wymagania dotyczące wykonania i odbioru Robót związanych z rozbiórką elementów dróg i ulic.

1.2 Zakres stosowania ST

Specyfikacje Techniczne (ST) stanowią część Specyfikacji Istotnych Warunków Zamówienia (SIWZ), które należy odnieść do zlecenia i wykonania Robót związanych z zadaniem pn: (nazwę projektu podano w stopce strony) w zakresie zgodnym z Dokumentacją Projektową oraz z wymaganiami szczegółowymi zawartymi w pozostałych ST. Specyfikacje Techniczne uwzględniają obowiązujące normy państwowe, instrukcje i przepisy stosujące się do Robót.

1.3 Zakres Robót objętych ST

Ustalenia zawarte w niniejszej specyfikacji dotyczą zasad prowadzenia robót związanych z rozbiórką:

- warstw nawierzchni bitumicznej lub tłuczniowej
- krawężników lub innych prefabrykatów
- kostki kamiennej

1.4 Określenia podstawowe

Stosowane określenia podstawowe są zgodne z obowiązującymi, odpowiednimi polskimi normami oraz z definicjami podanymi w ST-00.00. „Wymagania ogólne” pkt 1.4.

1.5 Ogólne wymagania dotyczące Robót

Ogólne wymagania dotyczące Robót podano w ST-00.00. „Wymagania ogólne” pkt 1.5

2. MATERIAŁY

2.1 Ogólne wymagania dotyczące materiałów

Ogólne wymagania dotyczące materiałów, ich pozyskiwania i składowania, podano w ST-00.00. „Wymagania ogólne” pkt 2.

3. SPRZĘT

3.1 Ogólne wymagania dotyczące sprzętu

Ogólne wymagania dotyczące sprzętu podano w ST-00.00. „Wymagania ogólne” pkt 3.

3.2 Sprzęt do rozbiórki

Do wykonania Robót związanych z rozbiórką elementów dróg i ulic może być wykorzystany sprzęt podany poniżej, lub inny zaakceptowany przez Inżyniera:

- spycharki,
- ładowarki,
- Żurawie samochodowe,
- samochody ciężarowe,
- zrywarki,
- młoty pneumatyczne,
- piły mechaniczne,
- frezarki nawierzchnne,
- koparki.

4. TRANSPORT

4.1 Ogólne wymagania dotyczące transportu

Ogólne wymagania dotyczące transportu podano w ST-00.00. „Roboty drogowe. Wymagania ogólne” pkt 4.

4.2 Transport materiałów z rozbiórki

Materiał z rozbiórki można przewozić dowolnym środkiem transportu.

5. WYKONANIE ROBÓT

5.1 Ogólne zasady wykonania Robót

Ogólne zasady wykonania Robót podano w ST-00.00. „Wymagania ogólne” pkt. 5.

5.2 Wykonanie Robót rozbiórkowych

Roboty rozbiórkowe elementów dróg obejmują usunięcie z Terenu Budowy wszystkich elementów wymienionych w pkt 1.3, zgodnie z Dokumentacją Projektową, ST lub wskazanych przez Inżyniera. Roboty rozbiórkowe można wykonywać mechanicznie lub ręcznie w sposób określony w ST lub przez Inżyniera.

5.3 Rozbiórka nawierzchni bitumicznych

W przypadku usuwania warstw nawierzchni bitumicznych należy zastosować piły mechaniczne, frezarki, zrywarki, młoty pneumatyczne. Po wycięciu powierzchni przeznaczonej do rozbiórki, należy rozbić w sposób ręczny lub mechaniczny duże fragmenty nawierzchni i usunąć z terenu budowy - **zutylizować**.

Dopuszcza się ponowne wbudowanie materiałów z rozbiórki.

5.4 Rozbiórki pozostałych elementów

W przypadku rozbiórki pozostałych elementów:

- odkopania rozbieranych elementów mechanicznie lub ręcznie,
- załadunku i wywiezieniu z placu budowy.
- zwiezienia i rozładunku we wskazane przez Zamawiającego miejsce
- utylizacji.

5.5 Warunki ogólne

Doły (wykopy) powstałe po rozbiórce elementów dróg, studzienek deszczowych znajdujące się w miejscach, gdzie zgodnie z Dokumentacją Projektową będą wykonane wykopy drogowe, powinny być tymczasowo zabezpieczone. W szczególności należy zapobiec gromadzeniu się w nich wody opadowej.

6. KONTROLA JAKOŚCI ROBÓT

6.1 Ogólne zasady kontroli jakości Robót

Ogólne zasady kontroli jakości Robót podano w ST-00.00. „Wymagania ogólne” pkt 6.

6.2 Kontrola jakości Robót rozbiórkowych

Kontrola jakości Robót polega na wizualnej ocenie kompletności wykonanych Robót rozbiórkowych.

7. OBMIAR ROBÓT

7.1 Ogólne zasady obmiaru Robót

Ogólne zasady obmiaru Robót podano w ST-00.00. „Wymagania ogólne” pkt 7.

7.2 Jednostka obmiarowa

Jednostką obmiarowa robót związanych z rozbiórką elementów dróg jest:

- dla nawierzchni bitumicznych oraz pozostałych nawierzchni np. kostki betonowej lub kostki kamiennej– m² (metr kwadratowy),
- dla krawężnika i obrzeża, - m (metr),

8. ODBIÓR ROBÓT

Ogólne zasady odbioru Robót podano w ST-00.00. „Wymagania ogólne” pkt 8.

9. PODSTAWA PŁATNOŚCI

9.1 Ogólne ustalenia dotyczące podstawy płatności

Ogólne ustalenia dotyczące podstawy płatności podano w ST-00.00. „Wymagania ogólne” pkt 9.

9.2 Cena jednostki obmiarowej

Cena wykonania robót obejmuje:

dla rozbiórki warstw nawierzchni:

- wyznaczenie powierzchni przeznaczonej do rozbiórki,
- rozkucie i zerwanie nawierzchni,
- ew. przesortowanie materiału uzyskanego
- załadunek i wywiezienie materiałów z rozbiórki,
- wyrównanie podłoża i uporządkowanie terenu rozbiórki;
- rozładunek
- odkopanie krawężników, obrzeży wraz z wyjęciem
- odzysk przewidzianych do odzysku krawężników, zabezpieczenie ich do ponownego
- zerwanie podsypki cementowo-piaskowej i ew. ław,
- ew. przesortowanie materiału uzyskanego
- załadunek i wywiezienie materiałów z rozbiórki,
- wyrównanie podłoża i uporządkowanie terenu rozbiórki;
- rozładunek
- koszty utylizacji

10. PRZEPISY ZWIĄZANE

- BN-77/8931-12 Oznaczenie wskaźnika zagęszczenia gruntu.
- PN-S-02205:1998 Drogi samochodowe. Roboty ziemne. Wymagania i badania
- Przepisy budowy urządzeń elektrycznych PBUE wyd.1997 r.
- Rozporządzenie Ministra Budownictwa i Przemysłu Materiałów Budowlanych w sprawie bezpieczeństwa i higieny pracy przy wykonywaniu robót budowlano – montażowych i rozbiórkowych Dz.U. nr 13 z dn. 10.04.1972r.

**ST - 02.02.01 KORYTOWANIE WRAZ Z
PROFILOWANIEM I ZAGĘSZCZENIEM
PODŁOŻA**

1. WSTĘP

1.1 Przedmiot i zakres stosowania ST

Przedmiotem niniejszej szczegółowej specyfikacji technicznej (ST) są wymagania dotyczące wykonania i odbioru robót związanych z wykonywaniem koryta wraz z profilowaniem i zagęszczaniem podłoża gruntowego.

1.2 Zakres stosowania ST

Specyfikacje Techniczne (ST) stanowią część Specyfikacji Istotnych Warunków Zamówienia (SIWZ), które należy odnieść do zlecenia i wykonania Robót związanych z zadaniem pn: (nazwę projektu podano w stopce strony) w zakresie zgodnym z Dokumentacją Projektową oraz z wymaganiami szczegółowymi zawartymi w pozostałych ST. Specyfikacje Techniczne uwzględniają obowiązujące normy państwowe, instrukcje i przepisy stosujące się do Robót.

1.3 Zakres robót objętych ST

Ustalenia zawarte w niniejszej specyfikacji dotyczą zasad prowadzenia robót związanych z wykonaniem robót ziemnych - koryta, wraz z profilowaniem i zagęszczaniem podłoża przeznaczonego do ułożenia konstrukcji nawierzchni zgodnej z Dokumentacją projektową.

1.4 Określenia podstawowe

Stosowane określenia podstawowe są zgodne z obowiązującymi, odpowiednimi polskimi normami oraz z definicjami podanymi w ST-00.00. „Wymagania ogólne” pkt. 1.4

1.5 Ogólne wymagania dotyczące robót

Ogólne wymagania dotyczące robót podano w ST-00.00. „Wymagania ogólne”.

2. MATERIAŁY

Materiały nie występują

3. SPRZĘT

3.1 Ogólne wymagania dotyczące sprzętu

Ogólne wymagania dotyczące sprzętu podano w ST-00.00. „Wymagania ogólne” pkt. 3

3.2 Sprzęt do robót ziemnych

Wykonawca przystępujący do wykonania koryta i profilowania i zagęszczenia podłoża powinien wykazać się możliwością korzystania z następującego sprzętu:

- koparek podsiębiernych,
- równiarek lub spycharek uniwersalnych,
- walców statycznych, wibracyjnych lub płyt wibracyjnych,
- środków transportowych.

Stosowany sprzęt nie może spowodować niekorzystnego wpływu na właściwości gruntu podłoża.

4. TRANSPORT

4.1 Ogólne wymagania dotyczące transportu

Ogólne wymagania dotyczące transportu podano w ST-00.00. „Wymagania ogólne” pkt. 4

4.2 Transport gruntu

Materiał z rozbiórki koryta można przewozić dowolnym środkiem transportu.

5. WYKONANIE ROBÓT

5.1 Ogólne zasady wykonania robót

Ogólne zasady wykonania robót podano w ST-00.00. „Wymagania ogólne” pkt. 5

5.2 Warunki przystąpienia do robót

Wykonawca powinien przystąpić do wykonania koryta oraz profilowania i zagęszczenia podłoża bezpośrednio przed rozpoczęciem robót związanych z wykonaniem warstw nawierzchni. Wcześniejsze przystąpienie do wykonania koryta oraz profilowania i zagęszczania podłoża, jest możliwe wyłącznie za zgodą Inspektora nadzoru, w korzystnych warunkach atmosferycznych.

W wykonanym korycie oraz po wyprofilowanym i zagęszczonym podłożu nie może odbywać się ruch budowlany, niezwiązany bezpośrednio z wykonaniem pierwszej warstwy podbudowy.

5.3 Wykonanie koryta

Paliki lub szpilki do prawidłowego ukształtowania koryta w planie i profilu powinny być wcześniej przygotowane.

Paliki lub szpilki należy ustawiać w osi drogi i w rzędach równoległych do osi drogi lub w inny sposób zaakceptowany przez Inspektora nadzoru. Rozmieszczenie palików lub szpilek powinno umożliwiać naciągnięcie sznurków lub linek do wytyczenia robót w odstępach nie większych niż co 10 metrów.

Rodzaj sprzętu, a w szczególności jego moc należy dostosować do rodzaju gruntu, w którym prowadzone są roboty i do trudności jego odspojenia.

Grunt odspojony w czasie wykonywania koryta powinien odwieziony na odkład i zutylizowany. Wszelkie koszty związane z odspojeniem, załadunkiem i wywozem a także utylizacją odspojonego gruntu leżą po stronie Wykonawcy i nie będą podlegać odrębnej zapłacie. Wykonawca będzie zobowiązany przedstawić Inżynierowi i Zamawiającemu stosowne potwierdzenie zutylizowania urobku w postaci kart odpadu. Koszty wykonania koryta, odwozu i utylizacji zostaną uwzględnione w cenie jednostkowej wykonania koryta.

5.4 Profilowanie i zagęszczanie podłoża

Profilowanie koryta w wykopie i górnej płaszczyzny korpusu drogowego w nasypie polega na ścięciu nierówności i nadaniu płaszczyznom pochylenia podłużnego i spadku poprzecznego zgodnie z Dokumentacją Projektową. Jeśli dokładność mechanicznego wykonania koryta nie jest wystarczająca, ostateczne profilowanie należy wykonać ręcznie. Do profilowania podłoża można przystąpić bezpośrednio przed ułożeniem warstwy odsączającej i odcinającej. Po oczyszczeniu powierzchni podłoża należy sprawdzić, czy istniejące rzędne terenu umożliwiają uzyskanie po profilowaniu zaprojektowanych rzędnych podłoża. Zaleca się, aby rzędne terenu przed profilowaniem były o co najmniej 5 cm wyższe niż projektowane rzędne podłoża. Jeżeli powyższy warunek nie jest spełniony i występują zaniżenia poziomu w podłożu przewidzianym do profilowania, Wykonawca powinien spulchnić podłoże na głębokość zaakceptowaną przez Inżyniera, dowieźć dodatkowy grunt

spełniający wymagania obowiązujące dla górnej strefy korpusu, w ilości koniecznej do uzyskania wymaganych rzędnych wysokościowych i zagęścić warstwę do uzyskania wartości wskaźnika zagęszczenia, określonych w tabelicy 1.

W przypadku gdy powierzchnia podłoża przed profilowaniem nie wymaga uzupełnienia gruntem, należy oczyszczoną powierzchnię dogęścić trzy bądź czterokrotnym przejściem średniego walca stalowego, gładkiego i wówczas przystąpić do profilowania podłoża.

Do profilowania podłoża należy stosować równiarki. Bezpośrednio po profilowaniu podłoża należy przystąpić do jego zagęszczania.

Zagęszczanie podłoża należy kontynuować do osiągnięcia wskaźnika zagęszczenia nie mniejszego od podanego w tabelicy 1. Wskaźnik zagęszczenia należy kontrolować wg normalnej próby Proctora, przeprowadzonej zgodnie z BN-77/8931-12, lub dla gruntów grubo okruchowych płytą VVS zgodnie z PN-S-02205.

Tabela 1. Minimalne wartości wskaźnika zagęszczenia podłoża (Is)

Strefa korpusu	Minimalna wartość Is dla dróg KR3 – KR6
Górna warstwa o grubości 20 cm	1,03
Na głębokości od 20 do 50 cm od powierzchni podłoża	1,00

W przypadku, gdy gruboziarnisty materiał tworzący podłoże uniemożliwia przeprowadzenie badania zagęszczenia, kontrolę zagęszczenia należy oprzeć na metodzie obciążeń płytowych. Należy określić - pierwotny i wtórny moduł odkształcenia podłoża według BN-64/8931-02. Stosunek wtórnego i pierwotnego modułu odkształcenia nie powinien przekraczać 2.2.

Wilgotność gruntu podłoża podczas zagęszczania powinna być równa wilgotności optymalnej z tolerancją od -20% do +10%.

Przed przystąpieniem do profilowania podłoże powinno być oczyszczone ze wszelkich zanieczyszczeń. Po oczyszczeniu powierzchni podłoża należy sprawdzić, czy istniejące rzędne terenu umożliwiają uzyskanie po profilowaniu zaprojektowanych rzędnych podłoża. Zaleca się, aby rzędne terenu przed profilowaniem były o co najmniej 5 cm wyższe niż projektowane rzędne podłoża.

Do profilowania podłoża należy stosować równiarki lub ładowarki. Ścięty grunt powinien być wykorzystany w robotach ziemnych lub w inny sposób zaakceptowany przez Inspektora nadzoru. Bezpośrednio po profilowaniu podłoża należy przystąpić do jego zagęszczania.

Wilgotność gruntu podłoża podczas zagęszczania powinna być równa wilgotności optymalnej z tolerancją od -20% do +10%.

5.5 Utrzymanie koryta oraz wyprofilowanego i zagęszczonego podłoża

Podłoże (koryto) po wyprofilowaniu i zagęszczeniu powinno być utrzymywane w dobrym stanie. Jeżeli po wykonaniu robót związanych z profilowaniem i zagęszczeniem podłoża nastąpi przerwa w robotach i Wykonawca nie przystąpi natychmiast do układania warstw podbudowy, to powinien on zabezpieczyć podłoże przed nadmiernym zawilgoceniem, na przykład przez rozłożenie folii lub w inny sposób zaakceptowany przez Inwestora.

Jeżeli wyprofilowane i zagęszczone podłoże uległo nadmiernemu zawilgoceniu, to do układania kolejnej warstwy można przystąpić dopiero po jego naturalnym osuszeniu.

Po osuszeniu podłoża Inspektor nadzoru oceni jego stan i ewentualnie zaleci wykonanie niezbędnych napraw. Jeżeli zawilgocenie nastąpiło wskutek zaniedbania Wykonawcy, to naprawę wykona on na własny koszt.

6. KONTROLA JAKOŚCI ROBÓT

6.1 Ogólne zasady kontroli jakości robót

Ogólne zasady kontroli jakości robót podano w ST-00.00. „Wymagania ogólne” pkt. 4

6.2 Badania w czasie robót

6.2.1 Częstotliwość oraz zakres badań i pomiarów

Częstotliwość oraz zakres badań i pomiarów dotyczących cech geometrycznych koryta i wyprofilowanego podłoża podaje tablica 1.

Tablica 1. Częstotliwość oraz zakres badań i pomiarów wykonanego koryta i wyprofilowanego podłoża

Lp.	Wyszczególnienie badań i pomiarów	Minimalna częstotliwość badań i pomiarów
1	Szerokość koryta	1 raz na 20 m
2	Równość podłużna	co 20 m
3	Równość poprzeczna	co 20 m
4	Spadki poprzeczne	co 20 m
5	Rzędne wysokościowe	co 20 m w osi jezdni i na jej krawędziach
6	Ukształtowanie osi w planie	co 20 m w osi jezdni i na jej krawędziach

6.2.2 Szerokość koryta (profilowanego podłoża)

Szerokość koryta i profilowanego podłoża nie może różnić się od szerokości projektowanej o więcej niż + 10 cm i -5 cm.

6.2.3 Równość koryta (profilowanego podłoża)

Nierówności podłużne koryta i profilowanego podłoża należy mierzyć 4-metrową łąką zgodnie z normą BN- 68/8931-04 [4].

Nierówności poprzeczne należy mierzyć 4-metrową łąką. Nierówności nie mogą przekraczać 20 mm.

6.2.4 Spadki poprzeczne

Spadki poprzeczne koryta i profilowanego podłoża powinny być zgodne z dokumentacją projektową z tolerancją $\pm 0,5\%$.

6.2.5 Rzędne wysokościowe

Różnice pomiędzy rzędnymi wysokościowymi koryta lub wyprofilowanego podłoża i rzędnymi projektowanymi nie powinny przekraczać +1 cm, -2 cm.

6.2.6 Ukształtowanie osi w planie

Oś w planie nie może być przesunięta w stosunku do osi projektowanej o więcej niż +/- 5cm

6.2.7 Nośność podłoża

Pomiary nośności podłoża należy wykonać zgodnie z BN-64/8931-02 [10]. Podłoże powinna spełniać dla KR1 następujące wymagania nośności: moduł odkształcenia wtórnego $E_2 > 80$ MPa lub dynamiczny moduł odkształcenia $E_{vD} > 50$ MPa. Zagęszczenie (stosunek wtórnego i pierwotnego modułu odkształcenia) $< 2,2$

6.3 Zasady postępowania z wadliwie wykonanymi odcinkami koryta (profilowanego podłoża)

Wszystkie powierzchnie, które wykazują większe odchylenia cech geometrycznych od określonych w punkcie.6.2 powinny być naprawione przez spalanie do głębokości co najmniej 10 cm, wyrównanie i powtórne zagęszczenie. Dodanie nowego materiału bez spalania wykonanej warstwy jest niedopuszczalne.

7. OBMIAR ROBÓT

7.1 Ogólne zasady obmiaru robót

Ogólne zasady obmiaru robót podano w ST-00.00. „Wymagania ogólne” pkt. 7.

7.2 Jednostka obmiarowa

Jednostką obmiarową jest:

- m3 (metr sześcienny) robót ziemnych podczas korytowania
- m2 (metr kwadratowy) profilowania i zagęszczania podłoża.

8. ODBIÓR ROBÓT

8.1 Ogólne zasady odbioru robót

Ogólne zasady odbioru robót podano w ST-00.00. „Wymagania ogólne” pkt. 8

8.2 Sposób odbioru robót

Roboty uznaje się za wykonane zgodnie z dokumentacją projektową, ST i wymaganiami Inwestora, jeżeli wszystkie pomiary i badania z zachowaniem tolerancji wg punktu 6 dały wyniki pozytywne.

9. PODSTAWA PŁATNOŚCI

9.1 Ogólne ustalenia dotyczące podstawy płatności

Ogólne ustalenia dotyczące podstawy płatności podano w ST-00.00. „Wymagania ogólne” pkt. 9

9.2 Cena jednostki obmiarowej

Cena 1 m3 robót ziemnych podczas wykonania koryta oraz cena 1 m2 profilowania i zagęszczania podłoża obejmuje:

- prace pomiarowe i roboty przygotowawcze,
- odspojenie gruntu z przerzutem,
- załadunek nadmiaru odspojonego gruntu na środki transportowe i odwiezienie na odkład wraz z utylizacją,
- profilowanie dna koryta lub podłoża,
- zagęszczenie,
- utrzymanie koryta lub podłoża,
- przeprowadzenie pomiarów i badań wymaganych w specyfikacji technicznej.

10. PRZEPISY ZWIĄZANE

10.1 Normy

- PN-S-02205 Drogi samochodowe. Roboty ziemne. Wymagania i badania.
- PN-B-06050 Geotechnika. Roboty ziemne. Wymagania ogólne.
- BN-77/8931-12 Drogi samochodowe. Oznaczenie wskaźnika zagęszczenia gruntu.
- PN-EN 1097-5 Badania mechanicznych i fizycznych właściwości kruszyw Część 5: Oznaczanie zawartości wody przez suszenie w suszarce z wentylacją
- PN-B-02481:1998 Grunty budowlane. Określenia, symbole, podział i opis gruntów.
- PN-EN 1997-2:2009 Geotechnika. Badania polowe.

**ST-03.01.01 KANALIZACJA GRAWITACYJNA Z
RUR PVC-U**

1. WSTĘP

1.1 Przedmiot ST

Niniejsza specyfikacja techniczna odnosi się do wymagań wspólnych dla poszczególnych wymagań technicznych dotyczących kryteriów wykonania materiałowego, wymagań technologicznych, dostawy, montażu i odbioru rur kanalizacyjnych z PVC-u.

1.2 Zakres stosowania ST

Specyfikacje Techniczne (ST) stanowią część Specyfikacji Istotnych Warunków Zamówienia (SIWZ), które należy odnieść do zlecenia i wykonania Robót związanych z zadaniem pn: (nazwę projektu podano w stopce strony) w zakresie zgodnym z Dokumentacją Projektową oraz z wymaganiami szczegółowymi zawartymi w pozostałych ST. Specyfikacje Techniczne uwzględniają obowiązujące normy państwowe, instrukcje i przepisy stosujące się do Robót.

1.3 Zakres Robót objętych ST

1.3.1 Ogólny zakres Robót

Ustalenia zawarte w niniejszej specyfikacji dotyczą zasad prowadzenie Robót związanych ze wszystkimi czynnościami umożliwiającymi wykonanie i odbiór robót przygotowawczych i budowlano-montażowych w zakresie montażu rur kanalizacyjnych zgodnymi z Dokumentacją Projektową. Zakłada się, że Teren Budowy jest przekazany zgodnie z warunkami zawartymi ST-00.00.-Wymagania ogólne (Przekazanie Terenu Budowy). Wykonawca po odebraniu zakresu robót jest odpowiedzialny za odpowiednie zabezpieczenie Terenu Budowy. Prace budowlano-montażowe, do których odnosi się niniejsza specyfikacja, dotyczą wykonania urządzeń które w sposób prawidłowy pozwolą na przepływ medium dla którego budowana jest przedmiotowa kanalizacja.

Wbudowywane wyroby budowlane muszą spełniać kryteria podane w punkcie 2 niniejszej specyfikacji, Dokumentacji Projektowej oraz uzyskać akceptację Inżyniera i Zamawiającego.

1.3.2 Szczegółowy zakres Robót

Roboty przygotowawcze

W zakresie robót przygotowawczych zasadniczych przewidziano wszystkie prace związane z tyczeniem nowych obiektów i przewodów oraz ich pomiarami, oznaczenie istniejącego uzbrojenia (przekopy kontrolne w celu doprecyzowania posadowienia i rzędnych istniejącej infrastruktury), skuteczne odcięcie odcinków istniejącej sieci.

Wykonawca jest zobowiązany do szczegółowego sprawdzenia stanu przygotowania do prowadzenia robót oraz odpowiedniego przygotowania się przed przystąpieniem do prac. Wykonywane roboty zaliczyć należy do prac prowadzonych w warunkach wymagających szczególnego przygotowania i ostrożności.

W ramach prac przygotowawczych należy ująć:

- przygotowanie materiałów i sprzętu,
- przygotowanie Terenu Budowy,
- czyszczenie i zabezpieczenie kanałów,
- zabezpieczenie dróg dojazdowych.

Roboty budowlano-montażowe

W zakresie robót zasadniczych przewidziano:

- wykonanie wykopów pod przewody łącznie z zabezpieczeniem ścian wykopów i zasypanie do dna koryta odtwarzanych nawierzchni drogowych i chodników lub do terenu istniejącego zależnie od lokalizacji,
- zabezpieczenie istniejącego uzbrojenia,

- przygotowanie podłoża (uformowanie podłoża),
- montaż przewodów kanalizacyjnych - grawitacyjnych,
- kontrolę wykonania,
- wymagane próby.

Odbiór wykonanych Robót

Odbiór wykonanych Robót musi być zgodny z warunkami według punktu 8 ST-00.00. i punktu 8 niniejszej ST oraz musi spełniać kryteria dla wbudowywanych materiałów według punktu 2 niniejszej ST.

1.4 Ogólne wymagania dotyczące Robót

Ogólne wymagania dotyczące Robót podano w ST-00.00.-Wymagania ogólne. Wykonawca odpowiedzialny jest za jakość wykonania Robót oraz zgodność z Dokumentacją Projektową, ST i poleceniami Inżyniera.

2. MATERIAŁY

2.1 Ogólne wymagania dotyczące materiałów

Ogólne wymagania dotyczące materiałów, ich pozyskiwania i składowania podano w ST-00.00.-Wymagania ogólne, punkt 2. Wykonawca w terminie uzgodnionym z Inżynierem, przed planowaną dostawą wyrobów związanych z wykonaniem robót, przedstawi szczegółowe informacje dotyczące źródła wytwarzania i zakupu materiałów oraz odpowiednie świadectwa badań, dokumenty dopuszczenia do obrotu i stosowania w budownictwie oraz próbki, a Inżynier wyda opinię o zgodności propozycji z warunkami Umowy i uzgodnieniami.

Materiały stosowane do budowy sieci kanalizacyjnych powinny:

- być oznakowane znakiem CE,
- zostać umieszczone w określonym przez Komisję Europejską wykazie wyrobów mających niewielkie znaczenie dla zdrowia i bezpieczeństwa, dla których producent wydał deklarację zgodności z uznanymi regułami sztuki budowlanej.

Wykonawca odpowiedzialny jest za jakość wbudowywanych wyrobów budowlanych, ich zgodność z Dokumentacją Projektową, ST i poleceniami Inżyniera.

2.2 Rodzaje wykorzystanych materiałów

2.2.1 Wymagania dla rur i materiałów uzupełniających dla kanałów

Rury kielichowe klasy S do sieci kanalizacyjnej zewnętrznej z PVC-U ze ścianką litą jednorodną i standardowym kielichem o sztywności obwodowej SN8 (SDR 34) łączone na uszczelki gumowe, spełniające wymagania PN-EN 1401-1:2009. Uszczelki zgodne z normą zharmonizowaną PN-EN 681-1:2002/A3:2006 posiadające znakowanie CE, do zastosowania w systemach kanalizacyjnych oznaczone symbolami WC.

Wszystkie wymienione parametry powinny być potwierdzone przez dostawcę lub producenta w formie pisemnego oświadczenia lub przez dostarczenie certyfikatu niezależnej instytucji. Wybrany i zaakceptowany rodzaj materiału nie może być później zmieniany bez zgody Inspektora Nadzoru. Wybrany materiał nie może posiadać parametrów gorszych niż materiał ujęty w specyfikacji szczególnie jeśli chodzi o szczelność rur i połączeń, odporność na ścieranie, parametry hydrauliczne. W przypadku zamiany materiału nie może zamiana powodować pogorszenia parametrów użytkowych ciągów kanalizacyjnych w szczególności w zakresie samooczyszczania kanałów, odporności chemicznej, sztywności obwodowej biorąc pod uwagę projektowany okres użytkowania 50 lat.

2.2.2 Wymagania dla kruszyw na podsypkę

Podsypka może być wykonana z materiału ziarnistego z piasku, żwiru lub pospółki lub gruntu rodzimego. Użyty materiał na podsypkę powinien odpowiadać wymaganiom

stosownych norm, np. PN-EN 12620+A1:2010, PN-EN 13043:2004 lub w przypadku użytego materiału rodzimego normy PN-ENV 1046:2007

2.3 Odbiór materiałów na budowie

Wszystkie materiały dostarczane na budowę muszą posiadać - stosownie do ich przeznaczenia, świadectwa jakości lub atestu, aprobaty techniczne lub certyfikaty, dokumentację techniczno-ruchową, karty gwarancyjne, protokoły odbioru technicznego, itp. Dostarczone materiały podlegają sprawdzeniu pod względem ilości, kompletności i zgodności z danymi podanymi przez Producenta/Dostawcę. Materiały nie posiadające ww. dokumentów lub wykazujące odstępstwa od norm, nie mogą być dopuszczone do stosowania. W razie stwierdzenia jakichkolwiek wad lub wystąpienia wątpliwości co do jakości materiałów, należy przed ich wbudowaniem poddać je badaniom określonym przez Inżyniera Kontraktu. Każdy rodzaj robót, w którym znajdują się materiały niezbadane i niezaakceptowane, Wykonawca wykonuje na własne ryzyko licząc się z konsekwencją odmowy zapłaty za wykonaną pracę. Szczególnie starannym oględzinom należy poddać elementy z tworzywa sztucznego, którego wytrzymałość udarowa jest niska. W razie stwierdzenia wad lub uszkodzeń należy o tym powiadomić przedstawiciela Producenta/Dostawcy i wymienić na elementy nieuszkodzone. Każdy wyprodukowany element musi być ocechowany w sposób czytelny, trwały i widoczny po jego zmontowaniu.

2.4 Składowanie materiałów

Materiały muszą być składowane zgodnie z wymaganiami Producenta, który w wytycznych winien opierać się o obowiązujące normy i przepisy. Wykonawca zobowiązany jest do stosowania wszystkich zaleceń Producenta/Dostawcy. Materiały wrażliwe na wilgoć muszą być składowane w miejscu suchym i przewiewnym.

2.4.1 Rury

Rury mogą być składowane na wolnym powietrzu, ułożone odpowiednio do wymagań Producenta, zabezpieczone przed zanieczyszczeniami. Powierzchnia składowania powinna być równa i utwardzona z możliwością odprowadzenia wód opadowych. Rury należy przechowywać w pozycji poziomej, na płaskim i równym podłożu, w stosach nieprzekraczających dopuszczalnej liczby warstw podanych przez Producenta. Pierwszą warstwę rur należy zabezpieczyć przed przesunięciem za pomocą klinów drewnianych (dostosowanych kształtem do średnicy zewnętrznej rur) przybitych do podkładów w wysokości do 1,50m zabezpieczonych przez drewniane wsporniki zamocowane co 1 – 2m. Rury o różnych średnicach winny być składowane osobno. Przy składowaniu rur z tworzyw sztucznych na odkrytych placach, należy chronić je przed oddziaływaniem promieni słonecznych. W magazynach zamkniętych temperatura otoczenia nie może przekraczać 30°C, a odległość składowania powinna być większa niż 1 m od czynnych urządzeń grzewczych. Generalnie rury należy chronić przed wpływem temperatury powyżej 300C. Ostrożność należy zachować również w temperaturze bliskiej 0°C i niższej; szczególnie dotyczy to materiałów z PVC, które wykazują kruchość w tych temperaturach.

2.4.2 Kruszywo i piasek

Kruszywo i piasek należy składować na utwardzonym i odwodnionym podłożu w sposób zabezpieczający przed zanieczyszczeniem i zmieszaniem z innymi rodzajami i frakcjami.

3. SPRZĘT

3.1 Ogólne wymagania dotyczące sprzętu

Ogólne wymagania dotyczące sprzętu podano w ST-00.00 Wymagania ogólne, punkt 3. Wykonawca jest zobowiązany do używania jedynie takiego sprzętu, który nie spowoduje niekorzystnego wpływu na jakość wykonywanych Robót, zarówno w miejscu tych Robót, jak też przy wykonywaniu czynności pomocniczych oraz w czasie transportu, załadunku i wyładunku materiałów, sprzętu itp. Sprzęt używany przez Wykonawcę powinien uzyskać

akceptację Inżyniera. Liczba i wydajność sprzętu powinna gwarantować wykonanie Robót zgodnie z zasadami określonymi w Dokumentacji Projektowej, ST i wskazaniach Inżyniera w terminie przewidzianym Umową.

3.2 Sprzęt pomiarowy

Do tyczenia osi, punktów wysokościowych oraz domiarów należy stosować następujący sprzęt:

- teodolity lub tachimetry,
- niwelatory,
- dalmierze,
- tyczki,
- łaty,
- taśmy stalowe, szpilki.

Sprzęt stosowany do wytyczenia osi, punktów wysokościowych i pomiarów musi gwarantować uzyskanie wymaganej dokładności pomiaru (urządzenia laserowe).

3.3 Sprzęt do wykonania robót budowlano-montażowych

Wykonawca przystępujący do robót budowlano-montażowych winien wykazać się możliwością korzystania między innymi z następujących maszyn i sprzętu gwarantujących właściwą jakość robót:

- piły do cięcia asfaltu,
- zagęszczarek do zagęszczania zasypanych wykopów: ubijaki ręczne i mechaniczne, zagęszczarki płytowe, zagęszczarki wibracyjne,
- samochodów samowyładowczych,
- koparki podsiębiernej 0,25 m³ do 0,40 m³,
- spycharki,
- ładowarki,
- wciągarki ręcznej łańcuchowej,
- dźwigu,
- samochodu skrzyniowego i dostawczego,
- betoniarki,
- pompy do betonu,
- obudowy pogrązalnej do szalowania wykopów wąskoprzestrzennych do głębokości 6,0m,
- pompy do odwodnienia na czas budowy,
- przewodów parcianych do odprowadzenia wody z obiektu,
- urządzenia mechaniczne do cięcia rur,
- agregatu prądotwórczego,
- urządzeń do zamknięcia rurociągów,
- zestawów do prób ciśnieniowych,
- innego niezbędnego sprzętu technicznego.

Przyjęto, że dla robót specjalistycznych odpowiedni sprzęt zapewnia wykonawca tych robót.

4. TRANSPORT

4.1 Ogólne wymagania dotyczące transportu

Ogólne wymagania dotyczące transportu podano w ST-00.00-Wymagania ogólne, punkt 4. Wykonawca jest zobowiązany do stosowania jedynie takich środków transportu, które nie wpłyną niekorzystnie na jakość wykonywanych Robót. Liczba środków transportu powinna

gwarantować prowadzenie robót zgodnie z zasadami określonymi w Dokumentacji Projektowej i wskazaniach Inżyniera Kontraktu, w terminie przewidzianym kontraktem.

4.2 Transport sprzętu i materiałów

Materiały i sprzęt należy przewozić środkami transportu zapewniającymi uniknięcie uszkodzeń, odkształceń oraz zawilgocenia przewożonych materiałów. Materiały muszą być układane na środkach transportu w opakowaniach fabrycznych i przewożone zgodnie z warunkami opracowanymi przez Producenta. Materiały należy ustawić równomiernie na całej powierzchni ładunku, obok siebie i zabezpieczyć przed możliwością przesuwania się podczas transportu. Rury powinny być układane w pozycji poziomej wzdłuż środka transportu. Wyładunek powinien odbywać się z zachowaniem wszelkich środków ostrożności uniemożliwiający uszkodzenie materiału. Materiału nie wolno zrzucać ze środków transportowych. Transport rur powinien być wykonywany pojazdami o odpowiedniej długości, tak by wolne końce wystające poza skrzynię ładunkową nie były dłuższe niż 1 metr.

Przy transporcie rur należy zachować następujące wymagania:

- ułożenie rur na podkładach drewnianych naprzemianlegle z zastosowaniem przekładek z tektury falistej dla ochrony przed zarysowaniem,
- przy ujemnych temperaturach należy zachować szczególną ostrożność z uwagi na zwiększoną kruchość tworzywa,
- przewóz rur z PE i PVC powinien odbywać się w temperaturze $-5^{\circ}\text{C} \div +30^{\circ}\text{C}$,
- wystające poza pojazd końce rur nie mogą być dłuższe niż 1m,

Nie wolno stosować zawiesi z lin metalowych lub łańcuchów. Do końców rur nie wolno doczepiać jakichkolwiek haków. Nie wolno rur zrzucać lub wlec. Przy transportowaniu pojedynczych rur do wykopu przy pomocy pasów nośnych należy zwrócić uwagę na żółte lub białe punkty na zewnętrznej powierzchni rury określające jej środek ciężkości. Nie wolno transportować pojedynczych rur w łyżce koparki.

Przy wielowarstwowym przewożeniu rur, górna warstwa nie powinna przewyższać ścian środka transportowego więcej niż o 1/3 średnicy zewnętrznej rury. Poszczególne warstwy rur należy przekładać materiałem wyściółkowym w miejscach stykania się wyrobów.

Dla usztywnienia przewożonych elementów armatury, należy stosować przekładki, rozpory, kliny z drewna, z gumy i innych materiałów. Kształtki PVC-u należy przewozić w odpowiednich pojemnikach.

5. WYKONANIE ROBÓT

5.1 Ogólne zasady wykonania Robót

Ogólne zasady wykonania Robót podano w ST-00.00.-Wymagania ogólne, punkt 5.

Wszystkie prace należy wykonać zgodnie z Dokumentacją Projektową, ST i zaleceniami Inżyniera.

5.2 Prace wstępne

Całość prac przy przebudowie należy wykonać pod nadzorem Użytkownika. Dla zachowania ciągłości pracy sieci kanalizacyjnej należy:

- zapewnić pompowanie wody przy budowie kanalizacji
- zapewnić pompowanie wody w odbiorniku podczas prac umocnieniowych koryta
- wykonać czasowe obejścia.

Przed rozpoczęciem robót Wykonawca musi dokonać przeglądu stanu technicznego budynków położonych w odległości nie mniejszej niż 20m od trasy sieci i sporządzić odpowiednie protokoły.

5.3 Szczegółowe zasady wykonania Robót

5.3.1 Roboty przygotowawcze

Roboty przygotowawcze obejmują wszystkie czynności związane z przygotowaniem Terenu Budowy do wykonywania Robót, a więc:

- tyczenie tras i obiektów oraz krawędzi wykopów z podziałem na zadania,
- wykonanie przekopów kontrolnych celem ostatecznego ustalenia przebiegu urządzeń podziemnych (pod nadzorem Użytkownika),
- wyznaczenie i oznakowanie miejsc składowania materiałów oraz dróg dojazdowych,
- przygotowanie oznakowania i zabezpieczeń miejsc wykonywania robót.

Wykonanie robót zgodnie ze specyfikacją ST-01.01.01 - Prace geodezyjne i roboty pomiarowe. Wszystkie pozostałe prace pomiarowe konieczne dla prawidłowej realizacji Robót należą do obowiązków Wykonawcy.

5.3.2 Roboty ziemne

Wykopy, ich zabezpieczenie, podłoża i zasypki, montaż konstrukcji zabezpieczających należy prowadzić zgodnie ze specyfikacją ST-03.02.01.-Roboty ziemne. Wykop pod rurociągi należy rozpocząć od najniższego punktu i prowadzić w górę w kierunku przeciwnym do spadku rurociągu wprowadzając zgodnie z Dokumentacją Projektową zabezpieczenia i odwodnienie wykopów. Metody wykonania wykopu (ręcznie lub mechanicznie) powinny być dostosowane do miejsca lokalizacji, głębokości wykopu, danych geotechnicznych oraz posiadanego sprzętu mechanicznego. Szczególną ostrożność należy zachować przy wykonywaniu wykopu w miejscach o dużym uzbrojeniu podziemnym zwracając uwagę na zabezpieczenie istniejącego uzbrojenia. Podłoże pod przewody musi być przygotowane zgodnie z wymaganiami normy PN-B-10736:1999 i PN-B-06050:1999, w miarę warunków bez naruszenia naturalnej struktury dna wykopu. Jeśli grunt rodzimy nie spełnia warunków dla bezpośredniego posadowienia kanałów, należy wykonać pod rurami podsypkę piaskową gr.~20cm, wyprofilowaną pod rurą dla kąta $\mu=900$, z zagłębieniami pod kielichy. Warstwę ochronną rur, zbiorników i obiektów na sieci należy wykonać z piasku syckiego drobno- lub średnioziarnistego bez grud i kamieni wg PN-EN ISO 14688-1:2006. Ze względu na zachowanie nienaruszonej struktury zastosowanych wyrobów budowlanych zagęszczenie tej warstwy powinno być przeprowadzane z zachowaniem szczególnej ostrożności. Dla rurociągów warstwa ta musi być starannie ubita po obu stronach przewodu. Zasyp i ubijanie gruntu w strefie ochronnej przewodu, należy wykonywać warstwami z jednoczesnym usuwaniem zastosowanego deskowania. Grubość ubijanej warstwy nie powinna przekraczać 1/3 średnicy przewodu. Wykop należy zasypywać piaskiem warstwami nie grubszymi niż 20cm, do 20cm ponad wierzch rury dokładnie ubijając każdą warstwę. W trakcie zasypki należy wprowadzić oznakowanie przewodów z tworzyw przyjętym sposobem znakowania. Podobnie należy wykonywać zasypki obiektów kubaturowych. W miejscach, gdzie przewidziano wykopy przyobiektove umocnione [obiekty kubaturowe, komory przeciskowe itp.], w pierwszej kolejności należy zabić ścianki z grodzic, następnie wybierać grunt wprowadzając wymagane Dokumentacją Projektową rozparcia i umocnienia oraz elementy wymagane przepisami BHP – drabiny, barierki, oznakowanie. Warunki szczególne obowiązują przy przejściach pod torami, gdzie może wystąpić w konieczność wykonania konstrukcji odciążającej.

5.3.3 Roboty montażowe

Warunki ogólne

Przed przystąpieniem do poszczególnych robót montażowych należy sprawdzić ponownie wymiary wszystkich elementów, które mają wpływ na prawidłowy montaż armatury i wykonanie przewodów technologicznych.

Montaż armatury i kształtek

Przy montażu armatury obowiązują bezwzględnie wytyczne Producenta/Dostawcy. Montaż musi być wykonywany zgodnie z dokumentacjami techniczno-ruchowymi przez

grupę Dostawcy lub odpowiednio przeszkoloną grupę specjalistyczną pod kierunkiem Dostawcy. Armatura musi odpowiadać warunkom podanym w Dokumentacji Projektowej i ST. Szczególną uwagę należy zwracać na współosiowość montaż u armatury i rurociągu oraz podarcie armatury. Przed montażem należy sprawdzić wszystkie elementy pod względem ewentualnych uszkodzeń transportowych.

Montaż rurociągów

Wykonane elementy budowlane przewodów muszą gwarantować utrzymanie trasy i spadku zgodnie z Dokumentacją Projektową oraz wymaganiami PN-ENV 1046:2007. Zwraca się uwagę na stosowanie kształtek i łagodnych wejść przy połączeniach rurociągów wykonywanych jako trójnik.

Jeśli w dokumentacji Projektowej nie podano inaczej przy układaniu kanałów należy przestrzegać następujących wytycznych:

I – w strefie ułożenia przewodu mogą być stosowane wyłącznie materiały gruntowe spełniające wymagania określone w punkcie 2.2.

II – podsypka dolna powinna mieć grubość min. 20 cm

III – zasypka wstępna powinna mieć grubość 20 cm (ponad wierzch rury),

IV – materiał gruntowy w strefie ułożenia przewodu należy zagęścić do uzyskania wskaźnika zagęszczenia $I_s=0,97$.

Po przygotowaniu wykopu i ułożeniu podsypki należy przystąpić do układania rur. Przy układaniu kanału należy zachować prostoliniowość osi zarówno w płaszczyźnie poziomej jak i pionowej. Należy codziennie sprawdzać niwelatorem celowniki, przed przystąpieniem do montażu rur. Rury należy układać zawsze kielichami w kierunku przeciwnym do spadku kanału. Montaż

rurociągów może odbywać się dwoma metodami:

- montaż odcinków rurociągów na powierzchni terenu i opuszczenie ich do wykopu,
- montaż odcinków rurociągu w wykopie.

Poszczególne ułożone rury powinny być unieruchomione przez obsypanie piaskiem pośrodku długości rury i mocno podbite, aby rura nie zmieniła położenia do czasu wykonania uszczelnienia złączy. Uszczelnienia złączy rur kanałowych należy wykonać uszczelkami dostarczonymi przez producenta rur.

Rury należy układać w temperaturze powyżej 0°C a wszelkiego rodzaju betonowania wykonywać w temperaturze nie mniejszej niż $+8^{\circ}\text{C}$. Właściwe położenie ułożonej rury w stosunku do kierunku osi kanału sprawdza się pionem, a w stosunku do linii dna projektowanego tzw. krzyżem celowniczym lub łata mierniczą i niwelatorem. Odległość górnej krawędzi poprzeczki krzyża celowniczego do jego dolnego końca stanowi odległość płaszczyzny wyznaczonej przez ławy celowników od płaszczyzny projektowanego dna kanału i powinna wyrażać się w pełnych metrach lub półmetrach. Najniższy punkt dna układanej rury powinien znajdować się dokładnie na kierunku osi budowanego kanału. Rury można opuszczać do wykopu ręcznie lub przy użyciu sprzętu mechanicznego. Układanie odcinka przewodu odbywa się na przygotowanym podłożu. Podłoże profiluje się w miarę układania przewodu. Należy przy tym zwrócić uwagę na to, aby osie łączonych odcinków przewodu pokrywały się. Przewód po ułożeniu powinien ściśle przylegać do podłoża na całej swej długości. Po ułożeniu należy rurę zabezpieczyć przed przesunięciem przez podbicie pachwin piaskiem. Przy nierównym ułożeniu rury w wykopie, rurę należy podnieść i wyregulować podłoże przez podsypkę z piasku lub żwiru dobrze ubitego. Niedopuszczalne jest wyrównanie położenia rury przez podłożenie kawałka drewna, cegły lub kamienia. Niedopuszczalne jest zrzucanie materiału gruntowego na ułożony przewód bezpośrednio z samochodów. W strefie ułożenia przewodu nie dopuszcza się mechanicznego zagęszczenia materiału gruntowego. Przed zakończeniem dnia roboczego bądź zejściem z budowy należy zabezpieczyć końce ułożonego kanału przed zamulaniem.

Przejścia pod przeszkodami

Przejścia rurociągów pod przeszkodami należy wykonywać w rurach ochronnych PE lub stalowych [zgodnie z Dokumentacją Projektową i ustaleniami z Inżynierem], z zastosowaniem przy przeciąganiu rur, płóz i manszet. Rozstaw płóz należy dostosować do materiału rur w porozumieniu z Producentem rur, na końcówkach stosować dwie płozy. Ułożenie rury i przewodu musi być współosiowe, należy stosować płozy dystansowe odpowiednie dla materiału rury przewodowej. Przyjmuje się, że rura ochronna musi być przynajmniej o jedną dymensję większa od rury przewodowej. W czasie wykonywania przekroczeń obowiązuje ograniczenie prędkości pojazdów do 30km/h. Zależnie od wymagań rury ochronne winny być wprowadzone do studni, natomiast przy przejściach pod drogami winny być wyprowadzone 50cm poza krawężnik, zabezpieczenie przestrzeni między rurą ochronną a przewodową uszczelnieniem z wykorzystaniem sznura i pianki lub manszet.

Skrzyżowania z istniejącym uzbrojeniem

Obowiązują uzgodnienia szczegółowe dokonane z Właścicielami uzbrojenia, wykonanie robót w obecności Właściciela. Warunki ogólne skrzyżowań i zbliżeń:

z wodociągami i kanalizacją

Należy zachować odległość pomiędzy rurami minimum 10,0cm.

z kablami energetycznymi

Kable należy zabezpieczyć rurami dwudzielnymi ; rodzaj w zależności od napięcia zgodnie z wydanymi warunkami właściciela urządzenia.

z kablami telekomunikacyjnymi

Kable należy zabezpieczyć rurami dwudzielnymi zgodnie z wydanymi warunkami właściciela urządzenia.

z gazociągami wysokoprężnymi

Należy założyć rurę ochronną na projektowany przewód zgodnie z wydanymi warunkami właściciela urządzenia.

z gazociągami niskoprężnymi

Należy bezwzględnie zachować w pionie odległość 20cm między rurami oraz przy przebiegu równoległym odległość minimum 1,0m; jeżeli odległość pionowa jest mniejsza od 50cm, należy założyć rurę ochronną na długości 2,0m.

Procedura wykonania monitoringu TV sieci kanalizacyjnej.

Opis wykonania prac.

Monitoring telewizyjny sieci kanalizacyjnej zostanie przeprowadzony na życzenie zamawiającego. Kontrola stanu technicznego powinna zostać wykonana po ułożeniu i zasypaniu rur, ale przed przystąpieniem do wykonywania robót związanych z konstrukcją jezdni.

Pracami przygotowawczymi i związanymi monitoringiem TV są m. in.:

- niwelacja i utwardzenie terenu w rejonie budowanej sieci w celu zapewnienia dojazdu samochodom specjalistycznym o masie całkowitej ok. 40 Mg do poszczególnych studni kanalizacyjnych,

- czyszczenie hydrodynamiczne sieci i elementów składowych kanalizacji (rurociągi, studnie, wpusty uliczne itp.) w celu usunięcia z ich wnętrza wszelkich zalegających zanieczyszczeń,
- wykonanie hydraulicznych prób szczelności kanalizacji bezpośrednio przed monitoringiem tv,
- wykonanie monitoringu TV kanalizacji.
- Dokumentacja z monitoringu tv.

Dokumentacja z monitoringu TV winna zostać przygotowana w formie elektronicznej i papierowej w ilości uzgodnionej z Zamawiającym i Inżynierem.

Zakres dokumentacji powinien obejmować:

- opis monitorowanego odcinka, z podaniem wszelkich informacji z nim związanych (np. lokalizacja rurociągu, średnica, materiał, informacje nt. osób wykonujących inspekcje TV itp.)
- grafikę odcinka (rzut z góry z określeniem miejsc i punktów charakterystycznych odcinka),
- grafikę spadku odcinka (pomiar uśredniony i chwilowy w odstępach ok. 10 cm),
- fotoraport zawierający zdjęcia wykonane w czasie inspekcji TV,
- film z monitoringu (format pliku mpeg2, avi lub inny bezpośrednio związany z oprogramowaniem do monitoringu).

6. KONTROLA JAKOŚCI ROBÓT

6.1 Ogólne zasady kontroli jakości Robót

Ogólne zasady kontroli jakości Robót podano w ST-00.00.-Wymagania ogólne, punkt 6. Wykonane roboty muszą być zgodne z Dokumentacją Projektową, ST i poleceniami Inżyniera oraz ewentualnymi wpisami do Dziennika Budowy. Należy przeprowadzić kontrolę zgodności z danymi zawartymi w wymienionych dokumentach. Wykonawca ma obowiązek wykonania pełnego zakresu badań na budowie w celu wykazania Inżynierowi zgodności dostarczonych materiałów i realizowanych robót z Dokumentacją Projektową i ST.

6.2 Badania przed przystąpieniem do Robót

Przed przystąpieniem do Robót, Wykonawca powinien uzyskać od producentów zaświadczenia o jakości lub atesty stosowanych materiałów. Sprawdzenie polega na stwierdzeniu ich zgodności z wymaganiami norm przedmiotowych lub dokumentów, według których zostały wykonane, na podstawie atestów, protokołów odbioru albo innych dokumentów.

6.3 Kontrola, pomiary i badania w czasie Robót

6.3.1 Badania jakości Robót

Wykonawca jest zobowiązany do stałej i systematycznej kontroli prowadzonych Robót w zakresie i z częstotliwością określoną w niniejszej ST i zaakceptowaną przez Inżyniera. W szczególności kontrola powinna obejmować:

- sprawdzenie rzędnych założonych ław celowniczych w nawiązaniu do podanych stałych punktów wysokościowych z dokładnością do 0,5cm,
- badanie i pomiary szerokości, grubości i zagęszczenia wykonanej warstwy podłoża z kruszywa mineralnego,
- sprawdzenie prawidłowości ułożenia przewodów,
- sprawdzenie prawidłowości uszczelniania przewodów,
- sprawdzenie prawidłowości spasowania przewodów i armatury,
- sprawdzenie uzupełnień izolacji,
- badanie zamocowania na podporach (stosowanie przekładki elastomerowej),
- badanie wskaźników zagęszczenia poszczególnych warstw zasypu,

- dla urządzeń: badania zgodne z wytycznymi Producenta/ Dostawcy, sprawdzeniem jest rozruch „na sucho”.

Rurociągi grawitacyjne (kanalizacja) podlegają odbiorowi i próbie szczelności wg: PN-EN 1610:2002 Budowa i badania przewodów kanalizacyjnych. Należy zwrócić uwagę na ciśnienie dopuszczalne dla zastosowanej armatury; przy niższym niż wykazane dla próby szczelności dla rurociągów, armaturę należy wyłączyć z tej próby, i przeprowadzić drugą próbę zgodną z ciśnieniem dla armatury. O próbach każdorazowo należy z odpowiednim wyprzedzeniem powiadomić Użytkownika. Należy zwrócić uwagę na odpowiednie przygotowanie rurociągów do prób ciśnieniowych: zabezpieczenie punktów stałych, umocnienie rurociągu, podział na odcinki technologiczne, przysypanie odcinków w wykopach.

6.3.2 Dopuszczalne tolerancje i wymagania

Wykonane Roboty muszą odpowiadać poniższym warunkom:

- odchylenie odległości krawędzi wykopu w dnie od ustalonej w planie osi wykopu nie powinno wynosić więcej niż $\pm 5\text{cm}$,
- odchylenie wymiarów w planie nie powinno być większe niż 10cm, dopuszcza się większe odchylenia, jeżeli domiary do istniejących obiektów będą stanowiły inaczej,
- odchylenie grubości warstwy podłoża nie powinno przekraczać $\pm 3\text{cm}$,
- odchylenie szerokości warstwy podłoża nie powinno przekraczać $\pm 5\text{cm}$,
- odchylenie spadku ułożonego rurociągu od przewidzianego w projekcie nie powinno przekraczać - 5% projektowanego spadku (przy zmniejszonym spadku) i +10% projektowanego spadku (przy zwiększonym spadku), przyjęto tolerancję $\pm 0,5\text{cm}$,
- wskaźnik zagęszczenia zasypki wykopów określony w trzech miejscach powinien być zgodny z punktem 5, dla urządzeń: tolerancje wg wytycznych Producenta / Dostawcy.

7. OBMIAR ROBÓT

7.1 Ogólne zasady obmiaru Robót

Ogólne zasady obmiaru Robót podano w ST-00.00.-Wymagania ogólne, punkt 7.

7.2 Jednostka obmiarowa robót

Jednostką obmiarową robót jest [m] – metr bieżący ułożenia rury

8. ODBIÓR ROBÓT

8.1 Ogólne zasady odbioru Robót

Ogólne zasady odbioru Robót podano w ST-00.00.-Wymagania ogólne, punkt 8. Roboty uznaje się za wykonane zgodnie z Dokumentacją Projektową, ST i wymaganiami Inżyniera oraz ewentualnymi zapisami w Dzienniku Budowy, jeżeli wszystkie pomiary i badania z zachowaniem wymaganych tolerancji dały wyniki pozytywne.

8.2 Odbiór Robót zanikających i ulegających zakryciu

Odbiorowi temu podlegają wszystkie czynności związane z budową rurociągów w gruncie. Zakres tych robót obejmuje:

- roboty przygotowawcze,
- roboty ziemne z obudową ścian wykopów,
- przygotowanie podłoża,
- montaż armatury na rurociągach ulegających zakryciu,
- roboty montażowe wykonania rurociągów,
- wykonanie deskowania,
- wykonanie zasypek,
- próby szczelności rurociągów i kanałów wg potrzeb,
- zasypanie i zagęszczenie wykopu,
- wykonanie Dokumentacji Powykonawczej.

Odbiór Robót zanikających i ulegających zakryciu powinien być dokonany w czasie umożliwiającym wykonanie korekt i poprawek bez hamowania ogólnego postępu Robót. Wykonawca powiadamia pisemnie Inżyniera i Użytkownika o zakończeniu każdej roboty zanikającej, którą może kontynuować dopiero po zatwierdzeniu przez Inżyniera w uzgodnieniu z Użytkownikiem. Wyniki przeprowadzonych badań podczas odbiorów robót zanikających i ulegających zakryciu, powinny być ujęte w formie protokołu, szczegółowo omówione, wpisane do Dziennika Budowy i podpisane przez nadzór techniczny oraz członków komisji przeprowadzającej badania.

8.3 Odbiór końcowy Robót – Przejęcie Robót

Odbiór końcowy polega na ostatecznej kontroli zgodności wykonania Robót z Dokumentacją Projektową i obowiązującymi normami i przepisami oraz wykonaniu prób poprawności działania urządzeń w obecności Zamawiającego. Wykonawca zobowiązany jest do przekazania Zamawiającemu wszystkich wymaganych przepisami dokumentów; przekazaniu podlega:

- dokumentacja powykonawcza,
- dla materiałów - świadectwa jakości, aprobaty techniczne, dokumentacje techniczno-ruchowe, karty gwarancyjne, protokoły odbioru technicznego, protokoły montażu i uruchomienia itp.
- protokoły Robót zanikających i ulegających zakryciu,
- protokoły odbiorów częściowych, międzyoperacyjnych, itp.
- protokoły z dokonanych pomiarów,
- protokół odbioru końcowego Robót.

Wyniki badań przeprowadzonych podczas odbioru końcowego należy uznać za dokładne, jeżeli wszystkie wymagania (badanie dokumentacji, odbiór przewodów i obiektów/urządzeń) zostały spełnione. Jeżeli któreś z wymagań przy odbiorze technicznym końcowym nie zostało spełnione, należy ocenić jego wpływ na stopień sprawności działania instalacji lub poszczególnych urządzeń i w zależności od tego określić konieczne dalsze postępowanie.

9. PODSTAWA PŁATNOŚCI

9.1 Ogólne ustalenia dotyczące podstawy płatności

Ogólne ustalenia dotyczące podstawy płatności podano w ST-00.00 Wymagania ogólne, punkt 9.

9.2 Cena jednostki obmiarowej

Cena 1 m wykonanego i odebranego przykanalika lub kanału obejmuje:

- oznakowanie robót,
- dostawę materiałów,
- wykonanie wykopu w gruncie kat. I-IV wraz z umocnieniem ścian wykopu i jego odwodnienie, odwóz nadmiaru gruntu
- ewentualne zabezpieczenie nie zinwentaryzowanych urządzeń podziemnych wg wymagań ich użytkowników
- przygotowanie podłoża i fundamentu, wykonanie obsypek i zasypek,
- wykonanie sączków,
- ułożenie, przykanalików, kanału
- wykonanie szczelnego włączenia do studzienki
- zasypanie i zagęszczenie wykopu,
- przeprowadzenie pomiarów i badań wymaganych w specyfikacji technicznej.
- Koszty nadzorów branżowych
- Koszty włączeń do istniejących urządzeń

10. PRZEPISY ZWIĄZANE

10.1 Normy

Warunki, które należy zachować przy budowie i odbiorze obiektu muszą być zgodne z obowiązującymi:

- PN-EN 206:2014-04: Beton. Wymagania, właściwości, produkcja i zgodność
- PN-EN 1401-1:2009: Systemy przewodów rurowych z tworzyw sztucznych do podziemnego bezciśnieniowego odwadniania i kanalizacji -- Nieplastyfikowany poli(chlorek winylu) (PVC-U) -- Część 1: Specyfikacje rur, kształtek i systemu
- PN-EN 681-1:2002/A3:2006: Uszczelnienia z elastomerów -- Wymagania materiałowe dotyczące uszczelek złączy rur wodociągowych i odwadniających -- Część 1: Guma
- PN-EN 124:2000: Zwieńczenia wpustów i studzienek kanalizacyjnych do nawierzchni dla ruchu pieszego i kołowego -- Zasady konstrukcji, badania typu, znakowanie, sterowanie jakością
- PN-B-24625:1998: Lepik asfaltowy i asfaltowo-polimerowy z wypełniaczami stosowane na gorąco
- PN-EN 1917:2004: Studzienki włączowe i niewłączowe z betonu niezbrojonego, z betonu zbrojonego włóknem stalowym i żelbetowe.
- PN-ENV 1046:2007: Systemy przewodów rurowych z tworzyw sztucznych -- Systemy poza konstrukcjami budynków do przesyłania wody lub ścieków -- Praktyka instalowania pod ziemią i nad ziemią
- PN-EN 12620+A1:2010: Kruszywa do betonu
- PN-EN 13043:2004: Kruszywa do mieszanek bitumicznych i powierzchniowych utrwaleń stosowanych na drogach, lotniskach i innych powierzchniach przeznaczonych do ruchu
- PN-EN 13101:2005: Stopnie do studzienek włączowych -- Wymagania, znakowanie, badania i ocena zgodności
- PN-B-10736:1999 Roboty ziemne. Wykopy otwarte dla przewodów wodociągowych i kanalizacyjnych. Warunki techniczne wykonania.
- PN-B-06050:1999 Geotechnika. Roboty ziemne. Wymagania ogólne.
- PN-EN ISO 14688-1:2006: Badania geotechniczne. Oznaczanie i klasyfikowanie gruntów . Część 1: Oznaczanie i opis
- PN-EN ISO 14688-2:2006: Badania geotechniczne. Oznaczanie i klasyfikowanie gruntów. Część 2: Zasady klasyfikowania
- PN-EN 124:2000: Zwieńczenia wpustów i studzienek kanalizacyjnych do nawierzchni dla ruchu pieszego i kołowego -- Zasady konstrukcji, badania typu, znakowanie, sterowanie jakością
- PN-EN 1610:2002: Budowa i badania przewodów kanalizacyjnych

10.2 Inne dokumenty

Warunki, które należy zachować przy budowie i odbiorze obiektu muszą być zgodne z ogólnie obowiązującymi:

Warunkami technicznymi wykonania i odbioru robót budowlano-montażowych zawartymi w następujących częściach branżowych:

- tom I - Budownictwo ogólne
- tom II - Instalacje sanitarne i przemysłowe
- tom III - Konstrukcje stalowe
- tom V - Instalacje elektryczne

- wyd. ARKADY, 1988-1990r., koordynacja opracowania – Instytut Techniki Komunalnej
- Warunkami technicznymi wykonania i odbioru sieci kanalizacyjnych – zeszyt 9 wydawnictwa Centralnego Ośrodka Badawczo-Rozwojowego Techniki
- Instalacyjnej INSTAL, 2003r.,
- Warunkami technicznymi wykonania i odbioru sieci wodociągowych – zeszyt 3 wydawnictwa Centralnego Ośrodka Badawczo-Rozwojowego Techniki Instalacyjnej INSTAL, 2001r.,

**ST-03.02.01 STUDNIE KANALIZACYJNE
BETONOWE**

1. WSTĘP

1.1 Przedmiot ST

Niniejsza specyfikacja techniczna odnosi się do wymagań wspólnych dla poszczególnych wymagań technicznych dotyczących kryteriów wykonania materiałowego, wymagań technologicznych, dostawy, montażu i odbioru studni kanalizacyjnych betonowych.

1.2 Zakres stosowania ST

Specyfikacje Techniczne (ST) stanowią część Specyfikacji Istotnych Warunków Zamówienia (SIWZ), które należy odnieść do zlecenia i wykonania Robót związanych z zadaniem pn: (nazwę projektu podano w stopce strony) w zakresie zgodnym z Dokumentacją Projektową oraz z wymaganiami szczegółowymi zawartymi w pozostałych ST. Specyfikacje Techniczne uwzględniają obowiązujące normy państwowe, instrukcje i przepisy stosujące się do Robót.

1.3 Zakres Robót objętych ST

1.3.1 Ogólny zakres Robót

Ustalenia zawarte w niniejszej specyfikacji dotyczą zasad prowadzenie Robót związanych ze wszystkimi czynnościami umożliwiającymi wykonanie i odbiór robót przygotowawczych i budowlano-montażowych w zakresie montażu studni kanalizacyjnych zgodnymi z Dokumentacją Projektową. Zakłada się, że Teren Budowy jest przekazany zgodnie z warunkami zawartymi ST-00.00.-Wymagania ogólne (Przekazanie Terenu Budowy). Wykonawca po odebraniu zakresu robót jest odpowiedzialny za odpowiednie zabezpieczenie Terenu Budowy. Prace budowlano-montażowe, do których odnosi się niniejsza specyfikacja, dotyczą wykonania urządzeń które w sposób prawidłowy pozwolą na przepływ medium dla którego budowana jest przedmiotowa kanalizacja.

Wbudowywane wyroby budowlane muszą spełniać kryteria podane w punkcie 2 niniejszej specyfikacji, Dokumentacji Projektowej oraz uzyskać akceptację Inżyniera i Zamawiającego.

1.3.2 Szczegółowy zakres Robót

Roboty przygotowawcze

W zakresie robót przygotowawczych zasadniczych przewidziano wszystkie prace związane z tyczeniem nowych obiektów i przewodów oraz ich pomiarami, oznaczenie istniejącego uzbrojenia (przekopy kontrolne w celu doprecyzowania posadowienia i rzędnych istniejącej infrastruktury), skuteczne odcięcie odcinków istniejącej sieci.

Wykonawca jest zobowiązany do szczegółowego sprawdzenia stanu przygotowania do prowadzenia robót oraz odpowiedniego przygotowania się przed przystąpieniem do prac. Wykonywane roboty zaliczyć należy do prac prowadzonych w warunkach wymagających szczególnego przygotowania i ostrożności.

W ramach prac przygotowawczych należy ująć:

- przygotowanie materiałów i sprzętu,
- przygotowanie Terenu Budowy,
- czyszczenie i zabezpieczenie kanałów,
- zabezpieczenie dróg dojazdowych.

W zakresie robót zasadniczych przewidziano:

- wykonanie wykopów dla studni łącznie z zabezpieczeniem ścian wykopów i zasypanie do dna koryta odtwarzanych nawierzchni drogowych i chodników lub do terenu istniejącego zależnie od lokalizacji,
- zabezpieczenie istniejącego uzbrojenia,

- przygotowanie podłoża (uformowanie podłoża),
- montaż studni,
- kontrolę wykonania,
- wymagane próby.

Odbiór wykonanych Robót

Odbiór wykonanych Robót musi być zgodny z warunkami według punktu 8 ST-00.00. i punktu 8 niniejszej ST oraz musi spełniać kryteria dla wbudowywanych materiałów według punktu 2 niniejszej ST.

1.4 Ogólne wymagania dotyczące Robót

Ogólne wymagania dotyczące Robót podano w ST-00.00.-Wymagania ogólne. Wykonawca odpowiedzialny jest za jakość wykonania Robót oraz zgodność z Dokumentacją Projektową, ST i poleceniami Inżyniera.

2. MATERIAŁY

2.1 Ogólne wymagania dotyczące materiałów

Ogólne wymagania dotyczące materiałów, ich pozyskiwania i składowania podano w ST-00.00.-Wymagania ogólne, punkt 2. Wykonawca w terminie uzgodnionym z Inżynierem, przed planowaną dostawą wyrobów związanych z wykonaniem robót, przedstawi szczegółowe informacje dotyczące źródła wytwarzania i zakupu materiałów oraz odpowiednie świadectwa badań, dokumenty dopuszczenia do obrotu i stosowania w budownictwie oraz próbki, a Inżynier wyda opinię o zgodności propozycji z warunkami Umowy i uzgodnieniami.

Materiały stosowane do budowy sieci kanalizacyjnych powinny:

- być oznakowane znakiem CE,
- zostać umieszczone w określonym przez Komisję Europejską wykazie wyrobów mających niewielkie znaczenie dla zdrowia i bezpieczeństwa, dla których producent wydał deklarację zgodności z uznanymi regułami sztuki budowlanej.

Wykonawca odpowiedzialny jest za jakość wbudowywanych wyrobów budowlanych, ich zgodność z Dokumentacją Projektową, ST i poleceniami Inżyniera.

2.2 Rodzaje wykorzystanych materiałów

2.2.1 Wymagania dla studni kanalizacyjnych betonowych

Studzienki montowane na sieci kanalizacyjnej wykonane z prefabrykatów betonowych. Do produkcji prefabrykatów należy używać betonu o klasie C35/45, wodoszczelnego W-8, małonasiąkliwego (poniżej 4%) i mrozoodpornego F-150. Komora robocza studzienek (podstawa), w obrębie wejścia kanałów powinna być wykonana jako prefabrykat w formie pierścienia z dnem, o średnicy wewnętrznej zgodnie z dokumentacją techniczną. Włączenia rur kanalizacyjnych do studni będą realizowane przy użyciu systemowych przejść szczelnych osadzonych podczas produkcji studni w podstawie lub kręgach betonowych.

Komora robocza powyżej wejścia kanałów powinna być wykonana z kręgów betonowych o wysokościach 0,25m, 0,50m lub 1,0m. Prefabrykowane elementy studzienek łączone są za pomocą uszczelki gumowych. Uszczelki te muszą być odporne w zakresie temperatur od -30o C do + 80o C, oraz w zakresie pH 5- 9. Do montażu studzienek należy używać smarów poślizgowych. Smarem poślizgowym należy pokryć zewnętrzną powierzchnię uszczelki umieszczonej w dolnym elemencie studni i wewnętrzną powierzchnię „zamka“ elementu nakładanego na uszczelkę.

Beton winien spełniać wymagania normy PN-EN 206:2014-04.

2.2.2 Włączenia kaskadowe

W przypadku włączenia rur kanalizacyjnych do studni powyżej 0,5m licząc od dna kinety włączenie takie należy wykonać z zastosowaniem „kaskady” zewnętrznej. Kaskada zewnętrzna będzie wykonana przy użyciu trójnika, kolana oraz prostych odcinków rur odpowiadających danemu systemowi zastosowanemu do budowy kanalizacji zgodnie ze specyfikacją techniczną dla rur kanalizacyjnych.

2.2.3 Wymagania dla zwieńczeń studni

W zależności od lokalizacji studzienek zastosować należy następujące rodzaje zwieńczeń studzienek:

- w nawierzchni drogowej - właz kanałowy z żeliwa sferoidalnego o klasie obciążenia D400 wg. PN-EN 124:2000 osadzony z zastosowaniem betonowych pierścieni dystansowych w celu regulacji wysokościowej włazu,
- w poboczach, chodnikach i poza jezdniami – właz kanałowy z Żeliwa sferoidalnego o klasie obciążenia B125 według. PN-EN 124:2000 osadzony na odciążającym stożku lub osadzony z zastosowaniem betonowych pierścieni dystansowych w celu regulacji wysokościowej włazu.

2.2.4 Izolacja studni

Studzienki zabezpiecza się przez posmarowanie z zewnątrz izolacją bitumiczną. Dopuszcza się stosowanie innego środka izolacyjnego uzgodnionego z zarządzającym realizacją umowy. W środowisku słabo agresywnym, niezależnie od czynnika agresji, studzienki należy zabezpieczyć przez zagruntowanie izolacją asfaltową oraz trzykrotne posmarowanie lepikiem asfaltowym stosowanym na gorąco wg PN-B-24625:1998.

2.2.5 Wymagania dla kruszyw na podsypkę i obsypkę studni

Podsypka może być wykonana z materiału ziarnistego z piasku, żwiru lub pospółki lub gruntu rodzimego. Użyty materiał na podsypkę powinien odpowiadać wymaganiom stosowanych norm, np. PN-EN 12620+A1:2010, PN-EN 13043:2004 lub w przypadku użytego materiału rodzimego normy PN-ENV 1046:2007

2.3 Odbiór materiałów na budowie

Wszystkie materiały dostarczane na budowę muszą posiadać - stosownie do ich przeznaczenia, świadectwa jakości lub atestu, aprobaty techniczne lub certyfikaty, dokumentację techniczno-ruchową, karty gwarancyjne, protokoły odbioru technicznego, itp. Dostarczone materiały podlegają sprawdzeniu pod względem ilości, kompletności i zgodności z danymi podanymi przez Producenta/Dostawcę. Materiały nie posiadające ww. dokumentów lub wykazujące odstępstwa od norm, nie mogą być dopuszczone do stosowania. W razie stwierdzenia jakichkolwiek wad lub wystąpienia wątpliwości co do jakości materiałów, należy przed ich wbudowaniem poddać je badaniom określonym przez Inżyniera Kontraktu. Każdy rodzaj robót, w którym znajdują się materiały niezbadane i niezaakceptowane, Wykonawca wykonuje na własne ryzyko licząc się z konsekwencją odmowy zapłaty za wykonaną pracę. Szczególnie starannym oględzinom należy poddać elementy z tworzywa sztucznego, którego wytrzymałość udarowa jest niska. W razie stwierdzenia wad lub uszkodzeń należy o tym powiadomić przedstawiciela Producenta/Dostawcy i wymienić na elementy nieuszkodzone. Każdy wyprodukowany element musi być odcychowany w sposób czytelny, trwały i widoczny po jego zmontowaniu.

2.4 Składowanie materiałów

Materiały muszą być składowane zgodnie z wymaganiami Producenta, który w wytycznych winien opierać się o obowiązujące normy i przepisy. Wykonawca zobowiązany jest do stosowania wszystkich zaleceń Producenta/Dostawcy. Materiały wrażliwe na wilgoć muszą być składowane w miejscu suchym i przewiewnym.

2.4.1 Prefabrykaty

Elementy studni i inne prefabrykaty należy składać na utwardzonym i odwodnionym podłożu w sposób zabezpieczający je przed uszkodzeniami i zanieczyszczeniem.

2.4.2 Kruszywo i piasek

Kruszywo i piasek należy składować na utwardzonym i odwodnionym podłożu w sposób zabezpieczający przed zanieczyszczeniem i zmieszaniem z innymi rodzajami i frakcjami.

3. SPRZĘT

3.1 Ogólne wymagania dotyczące sprzętu

Ogólne wymagania dotyczące sprzętu podano w ST-00.00 Wymagania ogólne, punkt 3. Wykonawca jest zobowiązany do używania jedynie takiego sprzętu, który nie spowoduje niekorzystnego wpływu na jakość wykonywanych Robót, zarówno w miejscu tych Robót, jak też przy wykonywaniu czynności pomocniczych oraz w czasie transportu, załadunku i wyładunku materiałów, sprzętu itp. Sprzęt używany przez Wykonawcę powinien uzyskać akceptację Inżyniera. Liczba i wydajność sprzętu powinna gwarantować wykonanie Robót zgodnie z zasadami określonymi w Dokumentacji Projektowej, ST i wskazaniach Inżyniera w terminie przewidzianym Umową.

3.2 Sprzęt pomiarowy

Do tyczenia osi, punktów wysokościowych oraz domiarów należy stosować następujący sprzęt:

- teodolity lub tachimetry,
- niwelatory,
- dalmierze,
- tyczki,
- łąty,
- taśmy stalowe, szpilki.

Sprzęt stosowany do wytyczenia osi, punktów wysokościowych i pomiarów musi gwarantować uzyskanie wymaganej dokładności pomiaru (urządzenia laserowe).

3.3 Sprzęt do wykonania robót budowlano-montażowych

Wykonawca przystępujący do robót budowlano-montażowych winien wykazać się możliwością korzystania między innymi z następujących maszyn i sprzętu gwarantujących właściwą jakość robót:

- piły do cięcia asfaltu,
- zagęszczarek do zagęszczania zasypanych wykopów: ubijaki ręczne i mechaniczne, zagęszczarki płytowe, zagęszczarki wibracyjne,
- samochodów samowyładowczych,
- koparki podsiębiernej 0,25 m³ do 0,40 m³,
- spycharki,
- ładowarki,
- wciągarki ręcznej łańcuchowej,
- dźwigu,
- samochodu skrzyniowego i dostawczego,
- betoniarki,
- pompy do betonu,
- obudowy pogrązalnej do szalowania wykopów wąskoprzestrzennych do głębokości 6,0m,
- pompy do odwodnienia na czas budowy,
- przewodów parcianych do odprowadzenia wody z obiektu,
- urządzenia mechaniczne do cięcia rur,
- agregatu prądotwórczego,

- urządzeń do zamknięcia rurociągów,
- zestawów do prób ciśnieniowych,
- innego niezbędnego sprzętu technicznego.

Przyjęto, że dla robót specjalistycznych odpowiedni sprzęt zapewnia wykonawca tych robót.

4. TRANSPORT

4.1 Ogólne wymagania dotyczące transportu

Ogólne wymagania dotyczące transportu podano w ST-00.00-Wymagania ogólne, punkt 4. Wykonawca jest zobowiązany do stosowania jedynie takich środków transportu, które nie wpłyną niekorzystnie na jakość wykonywanych Robót. Liczba środków transportu powinna gwarantować prowadzenie robót zgodnie z zasadami określonymi w Dokumentacji Projektowej i wskazaniach Inżyniera Kontraktu, w terminie przewidzianym kontraktem.

4.2 Transport sprzętu i materiałów

Materiały i sprzęt należy przewozić środkami transportu zapewniającymi uniknięcie uszkodzeń, odkształceń oraz zawilgocenia przewożonych materiałów. Materiały muszą być układane na środkach transportu w opakowaniach fabrycznych i przewożone zgodnie z warunkami opracowanymi przez Producenta. Materiały należy ustawić równomiernie na całej powierzchni ładunku, obok siebie i zabezpieczyć przed możliwością przesuwania się podczas transportu. Rury powinny być układane w pozycji poziomej wzdłuż środka transportu. Wyładunek powinien odbywać się z zachowaniem wszelkich środków ostrożności uniemożliwiający uszkodzenie materiału. Materiału nie wolno zrzucać ze środków transportowych. Transport powinien być wykonywany pojazdami o odpowiedniej długości.

Przy transporcie studni należy zachować następujące wymagania:

- Ułożenie studni na środku transportowym z uniknięciem obijania się ścian studni o burty samochodu
- Podczas załadunku i rozładunku zwrócić szczególną uwagę na możliwość ukruszenia elementów studni (zamki na uszczelke, okolice przejść szczelnych)

Nie wolno studni zrzucać lub wlec. W trakcie transportu przestrzegać maksymalnych dopuszczalnych ładowności środków transportowych. Nie składować elementów betonowych w bezpośredniej bliskości wykopu.

5. WYKONANIE ROBÓT

5.1 Ogólne zasady wykonania Robót

Ogólne zasady wykonania Robót podano w ST-00.00.-Wymagania ogólne, punkt 5.

Wszystkie prace należy wykonać zgodnie z Dokumentacją Projektową, ST i zaleceniami Inżyniera.

5.2 Prace wstępne

Całość prac przy przebudowie należy wykonać pod nadzorem Użytkownika. Dla zachowania ciągłości pracy sieci kanalizacyjnej należy:

- zapewnić pompowanie wody przy budowie kanalizacji
- zapewnić pompowanie wody w odbiorniku podczas prac umocnieniowych koryta
- wykonać czasowe obejścia.

Przed rozpoczęciem robót Wykonawca musi dokonać przeglądu stanu technicznego budynków położonych w odległości nie mniejszej niż 20m od trasy sieci i sporządzić odpowiednie protokoły.

5.3 Szczegółowe zasady wykonania Robót

5.3.1 Roboty przygotowawcze

Roboty przygotowawcze obejmują wszystkie czynności związane z przygotowaniem Terenu Budowy do wykonywania Robót, a więc:

- tyczenie tras i obiektów oraz krawędzi wykopów z podziałem na zadania,
- wykonanie przekopów kontrolnych celem ostatecznego ustalenia przebiegu urządzeń podziemnych (pod nadzorem Użytkownika),
- wyznaczenie i oznakowanie miejsc składowania materiałów oraz dróg dojazdowych,
- przygotowanie oznakowania i zabezpieczeń miejsc wykonywania robót.

Wykonanie robót zgodnie ze specyfikacją ST-01.01.01 - Prace geodezyjne i roboty pomiarowe. Wszystkie pozostałe prace pomiarowe konieczne dla prawidłowej realizacji Robót należą do obowiązków Wykonawcy.

5.3.2 Roboty ziemne

Wykopy, ich zabezpieczenie, podłoża i zasypki, montaż konstrukcji zabezpieczających należy prowadzić zgodnie ze specyfikacją ST-03.02.01.-Roboty ziemne. Metody wykonania wykopu (ręcznie lub mechanicznie) powinny być dostosowane do miejsca lokalizacji, głębokości wykopu, danych geotechnicznych oraz posiadanego sprzętu mechanicznego. Szczególną ostrożność należy zachować przy wykonywaniu wykopu w miejscach o dużym uzbrojeniu podziemnym zwracając uwagę na zabezpieczenie istniejącego uzbrojenia.

5.3.3 Roboty montażowe

Warunki ogólne

Przed przystąpieniem do poszczególnych robót montażowych należy sprawdzić ponownie wymiary wszystkich elementów, które mają wpływ na prawidłowy montaż studni.

Montaż armatury i kształtek

Przy montażu armatury obowiązują bezwzględnie wytyczne Producenta/Dostawcy. Montaż musi być wykonywany zgodnie z dokumentacjami techniczno-ruchowymi przez grupę Dostawcy lub odpowiednio przeszkoloną grupę specjalistyczną pod kierunkiem Dostawcy. Armatura musi odpowiadać warunkom podanym w Dokumentacji Projektowej i ST. Szczególną uwagę należy zwracać na współosiowość montażu u armatury i rurociągu oraz podarcie armatury. Przed montażem należy sprawdzić wszystkie elementy pod względem ewentualnych uszkodzeń transportowych.

Montaż studni

Studnie należy wykonać zgodnie z Dokumentacją Projektową. Studnia składa się z:

- komory roboczej z płytą pokrywową (lub stożkiem),
- wjazdu kanałowego,
- stopni wjazdowych.

Przyjęto wykonanie studni z elementów prefabrykowanych wykonywanych w zakładzie prefabrykacji. Komora robocza powinna mieć wysokość co najmniej 0,50m, Płyty pokrywowe osadzić bezpośrednio na komorze roboczej lub pośrednich kręgach betonowych, a na niej wjazd kanałowy wg PN-EN 124:2000 lub wykonywany indywidualnie wg Dokumentacji Projektowej. Regulację wysokościową wjazdów wykonać poprzez montaż pierścieni dystansowych (od 0 do 30cm) lub przez pierścień odciążający niezbędny przy lokalizacji studni w pasie drogowym. Jeśli różnica między rzędnymi dna kanałów jest większa od 50cm, należy stosować studzienki kaskadowe. W szczególnych przypadkach można odstąpić od tego wymogu po uzgodnieniu z Inżynierem.

Dno studzienki kanalizacyjnej należy wykonać w formie płyty dennej z wyprofilowaną kinetą. Kinetą w dolnej części powinna mieć przekrój zgodny z przekrojem kanału, a powyżej przedłużony ścianami do poziomu maksymalnego napełnienia kanału. Przy zmianie kierunku kanału kineta powinna mieć kształt łuku stycznego do kierunku kanału, w przypadku zmiany średnicy kanału powinna ona stanowić przejście z jednego wymiaru w drugi. Dno studzienki powinno mieć spadek co najmniej 0,3 % w kierunku kinety. Studzienki wyposażać we wjazdy wg PN-EN 124:2000, typ zgodnie z Dokumentacją Projektową.

Poziom wąż w powierzchni utwardzonej powinien być z nią równy, natomiast w trawnikach i zieleńcach górna krawędź wążu powinna znajdować się minimum 8 cm ponad poziom terenu. W ścianie komory i komina wążowego należy zamontować mijankowo stopnie wążowe w dwóch rzędach, w odległościach pionowych 0,30m i w odległościach poziomych osi stopni 0,30m. W terenach zielonych wąż, kominki i inne elementy w terenie muszą być obrukowane kostką brukową o grubości 6cm na szerokości 25cm. Prefabrykaty powinny być zamówione na podstawie Dokumentacji Projektowej uwzględniając nie tylko parametry wytrzymałościowe i trwałościowe prefabrykatów jako takich, ale również aspekt pracy prefabrykatu w układzie całego obiektu. Połączenia prefabrykatów między sobą oraz przejścia rur przez ściany muszą gwarantować szczelność; należy stosować uszczelki dla kręgów studni i odpowiednie przejścia dla rur. Produkować elementy prefabrykowane może przedsiębiorstwo dysponujące odpowiednim zapleczem badawczym i sprzętowym. Poszczególne etapy procesu produkcji prefabrykatów powinny obejmować również stosowne badania tak, by elementy produkcji spełniały wymagania niniejszej ST w zakresie materiałów, form oraz wykonania mieszanki betonowej i betonu. Kształty i wymiary elementów powinny być zgodne z Dokumentacją Projektową. Powierzchnie elementów prefabrykowanych powinny być gładkie, bez raków, pęknięć i rys. Dopuszcza się drobne pory jako pozostałość po pęcherzykach powietrza i po wodzie, których głębokość nie przekracza 5mm. Zacieranie elementów po wyjęciu z form jest dopuszczalne. Krawędzie styków montażowych powinny być bez szczerb. Każdy wyprodukowany element musi być ocechowany w sposób czytelny, trwały i widoczny po jego zmontowaniu, a po odbiorze dodatkowo podlega ostemplowaniu przez odbiorcę. Studnie należy zabezpieczyć z zewnątrz Izoplastem B modyfikowanym przez dwukrotne smarowanie. Dopuszcza się stosowanie innego środka izolacyjnego uzgodnionego z Inżynierem. Należy wykluczyć bezpośredni kontakt izolacji asfaltopochodnych z materiałami z tworzyw sztucznych.

6. KONTROLA JAKOŚCI ROBÓT

6.1 Ogólne zasady kontroli jakości Robót

Ogólne zasady kontroli jakości Robót podano w ST-00.00.-Wymagania ogólne, punkt 6. Wykonane roboty muszą być zgodne z Dokumentacją Projektową, ST i poleceniami Inżyniera oraz ewentualnymi wpisami do Dziennika Budowy. Należy przeprowadzić kontrolę zgodności z danymi zawartymi w wymienionych dokumentach. Wykonawca ma obowiązek wykonania pełnego zakresu badań na budowie w celu wykazania Inżynierowi zgodności dostarczonych materiałów i realizowanych robót z Dokumentacją Projektową i ST.

6.2 Badania przed przystąpieniem do Robót

Przed przystąpieniem do Robót, Wykonawca powinien uzyskać od producentów zaświadczenia o jakości lub atesty stosowanych materiałów. Sprawdzenie polega na stwierdzeniu ich zgodności z wymaganiami norm przedmiotowych lub dokumentów, według których zostały wykonane, na podstawie atestów, protokołów odbioru albo innych dokumentów.

6.3 Kontrola, pomiary i badania w czasie Robót

6.3.1 Badania jakości Robót

Wykonawca jest zobowiązany do stałej i systematycznej kontroli prowadzonych Robót w zakresie i z częstotliwością określoną w niniejszej ST i zaakceptowaną przez Inżyniera. W szczególności kontrola powinna obejmować:

- sprawdzenie rzędnych założonych ław celowniczych w nawiązaniu do podanych stałych punktów wysokościowych z dokładnością do 0,5cm,
- badanie i pomiary szerokości, grubości i zagęszczenia wykonanej warstwy podłoża z kruszywa mineralnego,
- sprawdzenie pionowości posadowienia studni,
- sprawdzenie prawidłowości uszczelniania kręgów,

- sprawdzenie prawidłowości spasowania przewodów i armatury,
- sprawdzenie uzupełnień izolacji,
- badanie wskaźników zagęszczenia poszczególnych warstw zasypu i obsypu,
- dla urządzeń: badania zgodne z wytycznymi Producenta/ Dostawcy, sprawdzeniem jest rozruch „na sucho”.

Studnie oraz rurociągi grawitacyjne (kanalizacja) podlegają odbiorowi i próbie szczelności wg: PN-EN 1610:2002 Budowa i badania przewodów kanalizacyjnych. Należy zwrócić uwagę na ciśnienie dopuszczalne dla zastosowanej armatury; przy niższym niż wykazane dla próby szczelności dla rurociągów, armaturę należy wyłączyć z tej próby, i przeprowadzić drugą próbę zgodną z ciśnieniem dla armatury. O próbach każdorazowo należy z odpowiednim wyprzedzeniem powiadomić Użytkownika. Należy zwrócić uwagę na odpowiednie przygotowanie rurociągów do prób ciśnieniowych: zabezpieczenie punktów stałych, umocnienie rurociągu, podział na odcinki technologiczne, przysypanie odcinków w wykopach.

6.3.2 Dopuszczalne tolerancje i wymagania

Wykonane Roboty muszą odpowiadać poniższym warunkom:

- Maksymalna odchyłka w posadowieniu dna studni: 1cm
- wskaźnik zagęszczenia zasyпки wykopów określony w trzech miejscach powinien być zgodny z punktem 5, dla urządzeń: tolerancje wg wytycznych Producenta / Dostawcy.

7. OBMIAR ROBÓT

7.1 Ogólne zasady obmiaru Robót

Ogólne zasady obmiaru Robót podano w ST-00.00.-Wymagania ogólne, punkt 7.

7.2 Jednostka obmiarowa robót

Jednostką obmiarową jest: [szt] (sztuka) i określa jedną kompletną studnię wraz z montażem i wszystkimi niezbędnymi elementami.

8. ODBIÓR ROBÓT

8.1 Ogólne zasady odbioru Robót

Ogólne zasady odbioru Robót podano w ST-00.00.-Wymagania ogólne, punkt 8. Roboty uznaje się za wykonane zgodnie z Dokumentacją Projektową, ST i wymaganiami Inżyniera oraz ewentualnymi zapisami w Dzienniku Budowy, jeżeli wszystkie pomiary i badania z zachowaniem wymaganych tolerancji dały wyniki pozytywne.

8.2 Odbiór Robót zanikających i ulegających zakryciu

Odbiorowi temu podlegają wszystkie czynności związane z montażem studni w gruncie. Zakres tych robót obejmuje:

- roboty przygotowawcze,
- roboty ziemne z obudową ścian wykopów,
- przygotowanie podłoża,
- montaż studni
- montaż i regulacja węża studziennego
- wykonanie deskowania,
- wykonanie zasypek,
- próby szczelności studni (wraz z kanałami) wg potrzeb,
- zasypanie i zagęszczenie wykopu,
- wykonanie Dokumentacji Powykonawczej.

Odbiór Robót zanikających i ulegających zakryciu powinien być dokonany w czasie umożliwiającym wykonanie korekt i poprawek bez hamowania ogólnego postępu Robót. Wykonawca powiadamia pisemnie Inżyniera i Użytkownika o zakończeniu każdej roboty

zanikającej, którą może kontynuować dopiero po zatwierdzeniu przez Inżyniera w uzgodnieniu z Użytkownikiem. Wyniki przeprowadzonych badań podczas odbiorów robót zanikających i ulegających zakryciu, powinny być ujęte w formie protokołu, szczególnie omówione, wpisane do Dziennika Budowy i podpisane przez nadzór techniczny oraz członków komisji przeprowadzającej badania.

8.3 Odbiór końcowy Robót – Przejęcie Robót

Odbiór końcowy polega na ostatecznej kontroli zgodności wykonania Robót z Dokumentacją Projektową i obowiązującymi normami i przepisami oraz wykonaniu prób poprawności działania urządzeń w obecności Zamawiającego. Wykonawca zobowiązany jest do przekazania Zamawiającemu wszystkich wymaganych przepisami dokumentów; przekazaniu podlega:

- dokumentacja powykonawcza,
- dla materiałów - świadectwa jakości, aprobaty techniczne, dokumentacje techniczno-ruchowe, karty gwarancyjne, protokoły odbioru technicznego, protokoły montażu i uruchomienia itp.
- protokoły Robót zanikających i ulegających zakryciu,
- protokoły odbiorów częściowych, międzyoperacyjnych, itp.
- protokoły z dokonanych pomiarów,
- protokół odbioru końcowego Robót.

Wyniki badań przeprowadzonych podczas odbioru końcowego należy uznać za dokładne, jeżeli wszystkie wymagania (badanie dokumentacji, odbiór przewodów i obiektów/urządzeń) zostały spełnione. Jeżeli któreś z wymagań przy odbiorze technicznym końcowym nie zostało spełnione, należy ocenić jego wpływ na stopień sprawności działania instalacji lub poszczególnych urządzeń i w zależności od tego określić konieczne dalsze postępowanie.

9. PODSTAWA PŁATNOŚCI

9.1 Ogólne ustalenia dotyczące podstawy płatności

Ogólne ustalenia dotyczące podstawy płatności podano w ST-00.00 Wymagania ogólne, punkt 9.

9.2 Cena jednostki obmiarowej

Cena 1 kpl wykonanej i odebranej studzienki kanalizacyjnej obejmuje:

- oznakowanie robót,
- dostawę materiałów,
- wykonanie robót przygotowawczych,
- wykonanie rozbiórki podbudowy, wykopu w gruncie kat. I-IV wraz z umocnieniem ścian wykopu i jego odwodnienie, wywóz nadmiaru gruntu
- przygotowanie podłoża
- wykonanie studzienki i złączy szczelnych
- wykonanie izolacji studzienek dla studni betonowych,
- zasypanie i zagęszczenie wykopu, odtworzenie warstw konstrukcyjnych z zagęszczeniem
- przeprowadzenie pomiarów i badań wymaganych w specyfikacji technicznej.
- Koszty nadzorów branżowych
- Koszty włączeń do istniejących urządzeń

10. PRZEPISY ZWIĄZANE

10.1 Normy

Warunki, które należy zachować przy budowie i odbiorze obiektu muszą być zgodne z obowiązującymi:

- PN-EN 206:2014-04: Beton. Wymagania, właściwości, produkcja i zgodność
- PN-EN 1401-1:2009: Systemy przewodów rurowych z tworzyw sztucznych do podziemnego bezciśnieniowego odwadniania i kanalizacji -- Nieplastyfikowany poli(chlorek winylu) (PVC-U) -- Część 1: Specyfikacje rur, kształtek i systemu
- PN-EN 681-1:2002/A3:2006: Uszczelnienia z elastomerów -- Wymagania materiałowe dotyczące uszczelki złączy rur wodociągowych i odwadniających -- Część 1: Guma
- PN-EN 124:2000: Zwieńczenia wpustów i studzienek kanalizacyjnych do nawierzchni dla ruchu pieszego i kołowego -- Zasady konstrukcji, badania typu, znakowanie, sterowanie jakością
- PN-B-24625:1998: Lepik asfaltowy i asfaltowo-polimerowy z wypełniaczami stosowane na gorąco
- PN-EN 1917:2004: Studzienki włączowe i niewłączowe z betonu niezbrojonego, z betonu zbrojonego włóknem stalowym i żelbetowe.
- PN-ENV 1046:2007: Systemy przewodów rurowych z tworzyw sztucznych -- Systemy poza konstrukcjami budynków do przesyłania wody lub ścieków -- Praktyka instalowania pod ziemią i nad ziemią
- PN-EN 12620+A1:2010: Kruszywa do betonu
- PN-EN 13043:2004: Kruszywa do mieszanek bitumicznych i powierzchniowych utrwaleń stosowanych na drogach, lotniskach i innych powierzchniach przeznaczonych do ruchu
- PN-EN 13101:2005: Stopnie do studzienek włączowych -- Wymagania, znakowanie, badania i ocena zgodności
- PN-B-10736:1999 Roboty ziemne. Wykopy otwarte dla przewodów wodociągowych i kanalizacyjnych. Warunki techniczne wykonania.
- PN-B-06050:1999 Geotechnika. Roboty ziemne. Wymagania ogólne.
- PN-EN ISO 14688-1:2006: Badania geotechniczne. Oznaczanie i klasyfikowanie gruntów . Część 1: Oznaczanie i opis
- PN-EN ISO 14688-2:2006: Badania geotechniczne. Oznaczanie i klasyfikowanie gruntów. Część 2: Zasady klasyfikowania

10.2 Inne dokumenty

Warunki, które należy zachować przy budowie i odbiorze obiektu muszą być zgodne z ogólnie obowiązującymi:

Warunkami technicznymi wykonania i odbioru robót budowlano-montażowych zawartymi w następujących częściach branżowych:

- tom I - Budownictwo ogólne
- tom II - Instalacje sanitarne i przemysłowe
- tom III - Konstrukcje stalowe
- tom V - Instalacje elektryczne
- wyd. ARKADY, 1988-1990r., koordynacja opracowania – Instytut Techniki Komunalnej
- Warunkami technicznymi wykonania i odbioru sieci kanalizacyjnych – zeszyt 9 wydawnictwa Centralnego Ośrodka Badawczo-Rozwojowego Techniki
- Instalacyjnej INSTAL, 2003r.,
- Warunkami technicznymi wykonania i odbioru sieci wodociągowych – zeszyt 3 wydawnictwa Centralnego Ośrodka Badawczo-Rozwojowego Techniki Instalacyjnej INSTAL, 2001r.,

ST - 03.03.01 WPUSTY ULICZNE

1. WSTĘP

1.1 Przedmiot ST

Niniejsza specyfikacja techniczna odnosi się do wymagań wspólnych dla poszczególnych wymagań technicznych dotyczących kryteriów wykonania materiałowego, wymagań technologicznych, dostawy, montażu i odbioru wpustów ulicznych (deszczowych).

1.2 Zakres stosowania ST

Specyfikacje Techniczne (ST) stanowią część Specyfikacji Istotnych Warunków Zamówienia (SIWZ), które należy odnieść do zlecenia i wykonania Robót związanych z zadaniem pn: (nazwę projektu podano w stopce strony) w zakresie zgodnym z Dokumentacją Projektową oraz z wymaganiami szczegółowymi zawartymi w pozostałych ST. Specyfikacje Techniczne uwzględniają obowiązujące normy państwowe, instrukcje i przepisy stosujące się do Robót.

1.3 Zakres Robót objętych ST

1.3.1 Ogólny zakres Robót

Ustalenia zawarte w niniejszej specyfikacji dotyczą zasad prowadzenie Robót związanych ze wszystkimi czynnościami umożliwiającymi wykonanie i odbiór robót przygotowawczych i budowlano-montażowych w zakresie montażu studni wodościekowych zgodnymi z Dokumentacją Projektową. Zakłada się, że Teren Budowy jest przekazany zgodnie z warunkami zawartymi ST-00.00.-Wymagania ogólne (Przekazanie Terenu Budowy). Wykonawca po odebraniu zakresu robót jest odpowiedzialny za odpowiednie zabezpieczenie Terenu Budowy. Prace budowlano-montażowe, do których odnosi się niniejsza specyfikacja, dotyczą wykonania urządzeń które w sposób prawidłowy odwodnią pas jezdni i chodniki do niego przyległe.

Wbudowywane wyroby budowlane muszą spełniać kryteria podane w punkcie 2 niniejszej specyfikacji, Dokumentacji Projektowej oraz uzyskać akceptację Inżyniera i Zamawiającego.

1.3.2 Szczegółowy zakres Robót

Roboty przygotowawcze

W zakresie robót przygotowawczych zasadniczych przewidziano wszystkie prace związane z tyczeniem nowych obiektów oraz ich pomiarami, oznaczenie istniejącego uzbrojenia (przekopy kontrolne w celu doprecyzowania posadowienia i rzędnych istniejącej infrastruktury), skuteczne odcięcie odcinków istniejącej sieci.

Wykonawca jest zobowiązany do szczegółowego sprawdzenia stanu przygotowania do prowadzenia robót oraz odpowiedniego przygotowania się przed przystąpieniem do prac. Wykonywane roboty zaliczyć należy do prac prowadzonych w warunkach wymagających szczególnego przygotowania i ostrożności.

Lokalizację wpustów ulicznych należy dostosować do wytyczonego wcześniej krawężnika. Montaż kraty żeliwnej oddalonej od krawężnika jest niedopuszczalny.

W ramach prac przygotowawczych należy ująć:

- tyczenie
- przygotowanie materiałów i sprzętu,
- przygotowanie Terenu Budowy,
- czyszczenie i zabezpieczenie kanałów,
- zabezpieczenie dróg dojazdowych.

W zakresie robót zasadniczych przewidziano:

- wykonanie wykopów pod przewody łącznie z zabezpieczeniem ścian wykopów i zasypanie do dna koryta odtwarzanych nawierzchni drogowych i chodników lub do terenu istniejącego zależnie od lokalizacji,
- zabezpieczenie istniejącego uzbrojenia,
- przygotowanie podłoża (uformowanie podłoża),
- montaż wpustów wodościekowych
- kontrolę wykonania,
- wymagane próby.

Odbiór wykonanych Robót

Odbiór wykonanych Robót musi być zgodny z warunkami według punktu 8 ST-00.00. i punktu 8 niniejszej ST oraz musi spełniać kryteria dla wbudowywanych materiałów według punktu 2 niniejszej ST.

1.4 Ogólne wymagania dotyczące Robót

Ogólne wymagania dotyczące Robót podano w ST-00.00.-Wymagania ogólne. Wykonawca odpowiedzialny jest za jakość wykonania Robót oraz zgodność z Dokumentacją Projektową, ST i poleceniami Inżyniera.

2. MATERIAŁY

2.1 Ogólne wymagania dotyczące materiałów

Ogólne wymagania dotyczące materiałów, ich pozyskiwania i składowania podano w ST-00.00.-Wymagania ogólne, punkt 2. Wykonawca w terminie uzgodnionym z Inżynierem, przed planowaną dostawą wyrobów związanych z wykonaniem robót, przedstawi szczegółowe informacje dotyczące źródła wytwarzania i zakupu materiałów oraz odpowiednie świadectwa badań, dokumenty dopuszczenia do obrotu i stosowania w budownictwie oraz próbki, a Inżynier wyda opinię o zgodności propozycji z warunkami Umowy i uzgodnieniami.

Materiały stosowane do budowy sieci kanalizacyjnych powinny:

- być oznakowane znakiem CE,
- zostać umieszczone w określonym przez Komisję Europejską wykazie wyrobów mających niewielkie znaczenie dla zdrowia i bezpieczeństwa, dla których producent wydał deklarację zgodności z uznanymi regułami sztuki budowlanej.

Wykonawca odpowiedzialny jest za jakość wbudowywanych wyrobów budowlanych, ich zgodność z Dokumentacją Projektową, ST i poleceniami Inżyniera.

2.2 Rodzaje wykorzystanych materiałów

2.2.1 Wymagania dla wpustów ulicznych

Studzienki dla wpustów deszczowych wykonane z prefabrykatów betonowych. Do produkcji prefabrykatów należy używać betonu o klasie C35/45, wodoszczelnego W-8, małonasiąkliwego (poniżej 4%) i mrozoodpornego F-150. Komora osadnikowa studzienek (podstawa), w obrębie wejścia kanałów powinna być wykonana jako prefabrykat w formie pierścienia z dnem, o średnicy wewnętrznej 0,5m. W monolitycznej podstawie należy umieścić fabrycznie przejścia szczelne dla rur kanalizacyjnych wymienionych w niniejszej ST.

Jako zwieńczenia należy stosować:

Wpust ściekowy KLASA D 400:

- Materiał: krata, korpus – żeliwo sferoidalne.
- Dwie wersje kołnierza $\frac{3}{4}$ lub pełny.

- Wpust z możliwością zamontowania kosza.
- Kołnierz wpustu ażurowy pozwalający na łatwiejsze wiązanie cementu podczas instalacji.

2.2.2 Wymagania dla krat żeliwnych wpustów deszczowych

Wpust ściekowy KLASA D 400:

- Materiał: krata, korpus – żeliwo sferoidalne.
- Dwie wersje kołnierza $\frac{3}{4}$ lub pełny.
- Wpust z możliwością zamontowania kosza.
- Kołnierz wpustu ażurowy pozwalający na łatwiejsze wiązanie cementu podczas instalacji.

2.2.3 Wymagania dla kruszyw na podsypkę

Podsypka może być wykonana z materiału ziarnistego z piasku, żwiru lub pospółki lub gruntu rodzimego. Użyty materiał na podsypkę powinien odpowiadać wymaganiom stosownych norm, np. PN-EN 12620+A1:2010, PN-EN 13043:2004 lub w przypadku użytego materiału rodzimego normy PN-ENV 1046:2007

2.3 Odbiór materiałów na budowie

Wszystkie materiały dostarczane na budowę muszą posiadać - stosownie do ich przeznaczenia, świadectwa jakości lub atestu, aprobaty techniczne lub certyfikaty, dokumentację techniczno-ruchową, karty gwarancyjne, protokoły odbioru technicznego, itp. Dostarczone materiały podlegają sprawdzeniu pod względem ilości, kompletności i zgodności z danymi podanymi przez Producenta/Dostawcę. Materiały nie posiadające ww. dokumentów lub wykazujące odstępstwa od norm, nie mogą być dopuszczone do stosowania. W razie stwierdzenia jakichkolwiek wad lub wystąpienia wątpliwości co do jakości materiałów, należy przed ich wbudowaniem poddać je badaniom określonym przez Inżyniera Kontraktu. Każdy rodzaj robót, w którym znajdują się materiały niezbadane i niezaakceptowane, Wykonawca wykonuje na własne ryzyko licząc się z konsekwencją odmowy zapłaty za wykonaną pracę. Szczególnie starannym oględzinom należy poddać elementy z tworzywa sztucznego, którego wytrzymałość uderowa jest niska. W razie stwierdzenia wad lub uszkodzeń należy o tym powiadomić przedstawiciela Producenta/Dostawcy i wymienić na elementy nieuszkodzone. Każdy wyprodukowany element musi być odcychowany w sposób czytelny, trwały i widoczny po jego zmontowaniu.

2.4 Składowanie materiałów

Materiały muszą być składowane zgodnie z wymaganiami Producenta, który w wytycznych winien opierać się o obowiązujące normy i przepisy. Wykonawca zobowiązany jest do stosowania wszystkich zaleceń Producenta/Dostawcy. Materiały wrażliwe na wilgoć muszą być składowane w miejscu suchym i przewiewnym.

2.4.1 Prefabrykaty

Elementy studni i inne prefabrykaty należy składować na utwardzonym i odwodnionym podłożu w sposób zabezpieczający je przed uszkodzeniami i zanieczyszczeniem.

2.4.2 Kruszywo i piasek

Kruszywo i piasek należy składować na utwardzonym i odwodnionym podłożu w sposób zabezpieczający przed zanieczyszczeniem i zmieszaniem z innymi rodzajami i frakcjami.

3. SPRZĘT

3.1 Ogólne wymagania dotyczące sprzętu

Ogólne wymagania dotyczące sprzętu podano w ST-00.00 Wymagania ogólne, punkt 3. Wykonawca jest zobowiązany do używania jedynie takiego sprzętu, który nie spowoduje niekorzystnego wpływu na jakość wykonywanych Robót, zarówno w miejscu tych Robót, jak

też przy wykonywaniu czynności pomocniczych oraz w czasie transportu, załadunku i wyładunku materiałów, sprzętu itp. Sprzęt używany przez Wykonawcę powinien uzyskać akceptację Inżyniera. Liczba i wydajność sprzętu powinna gwarantować wykonanie Robót zgodnie z zasadami określonymi w Dokumentacji Projektowej, ST i wskazaniach Inżyniera w terminie przewidzianym Umową.

3.2 Sprzęt pomiarowy

Do tyczenia osi, punktów wysokościowych oraz domiarów należy stosować następujący sprzęt:

- teodolity lub tachimetry,
- niwelatory,
- dalmierze,
- tyczki,
- łąty,
- taśmy stalowe, szpilki.

Sprzęt stosowany do wytyczenia osi, punktów wysokościowych i pomiarów musi gwarantować uzyskanie wymaganej dokładności pomiaru (urządzenia laserowe).

3.3 Sprzęt do wykonania robót budowlano-montażowych

Wykonawca przystępujący do robót budowlano-montażowych winien wykazać się możliwością korzystania między innymi z następujących maszyn i sprzętu gwarantujących właściwą jakość robót:

- piły do cięcia asfaltu,
- zagęszczarek do zagęszczania zasypanych wykopów: ubijaki ręczne i mechaniczne, zagęszczarki płytowe, zagęszczarki wibracyjne,
- samochodów samowyładowczych,
- koparki podsiębiernej 0,25 m³ do 0,40 m³,
- spycharki,
- ładowarki,
- wciągarki ręcznej łańcuchowej,
- dźwigu,
- samochodu skrzyniowego i dostawczego,
- betoniarki,
- pompy do betonu,
- obudowy pogrązalnej do szalowania wykopów wąskoprzestrzennych do głębokości 6,0m,
- pompy do odwodnienia na czas budowy,
- przewodów parcianych do odprowadzenia wody z obiektu,
- urządzenia mechaniczne do cięcia rur,
- agregatu prądotwórczego,
- urządzeń do zamknięcia rurociągów,
- zestawów do prób ciśnieniowych,
- innego niezbędnego sprzętu technicznego.

Przyjęto, że dla robót specjalistycznych odpowiedni sprzęt zapewnia wykonawca tych robót.

4. TRANSPORT

4.1 Ogólne wymagania dotyczące transportu

Ogólne wymagania dotyczące transportu podano w ST-00.00-Wymagania ogólne, punkt 4. Wykonawca jest zobowiązany do stosowania jedynie takich środków transportu, które nie wpłyną niekorzystnie na jakość wykonywanych Robót. Liczba środków transportu powinna

gwarantować prowadzenie robót zgodnie z zasadami określonymi w Dokumentacji Projektowej i wskazaniach Inżyniera Kontraktu, w terminie przewidzianym kontraktem.

4.2 Transport sprzętu i materiałów

Materiały i sprzęt należy przewozić środkami transportu zapewniającymi uniknięcie uszkodzeń, odkształceń oraz zawilgocenia przewożonych materiałów. Materiały muszą być układane na środkach transportu w opakowaniach fabrycznych i przewożone zgodnie z warunkami opracowanymi przez Producenta. Materiały należy ustawić równomiernie na całej powierzchni ładunku, obok siebie i zabezpieczyć przed możliwością przesuwania się podczas transportu. Rury powinny być układane w pozycji poziomej wzdłuż środka transportu. Wyładunek powinien odbywać się z zachowaniem wszelkich środków ostrożności uniemożliwiający uszkodzenie materiału. Materiału nie wolno zrzucać ze środków transportowych. Transport powinien być wykonywany pojazdami o odpowiedniej długości.

Przy transporcie studni należy zachować następujące wymagania:

- Ułożenie studni na środku transportowym z uniknięciem obijania się ścian studni o burty samochodu
- Podczas załadunku i rozładunku zwrócić szczególną uwagę na możliwość ukruszenia elementów studni (zamki na uszczelke, okolice przejść szczelnych)

Nie wolno studni zrzucać lub wlec. W trakcie transportu przestrzegać maksymalnych dopuszczalnych ładowności środków transportowych. Nie składować elementów betonowych w bezpośredniej bliskości wykopu.

5. WYKONANIE ROBÓT

5.1 Ogólne zasady wykonania Robót

Ogólne zasady wykonania Robót podano w ST-00.00.-Wymagania ogólne, punkt 5.

Wszystkie prace należy wykonać zgodnie z Dokumentacją Projektową, ST i zaleceniami Inżyniera.

5.2 Prace wstępne

Całość prac przy przebudowie należy wykonać pod nadzorem Użytkownika. Dla zachowania ciągłości pracy sieci kanalizacyjnej należy:

- zapewnić pompowanie wody przy budowie kanalizacji
- zapewnić pompowanie wody w odbiorniku podczas prac umocnieniowych koryta
- wykonać czasowe obejścia.

Przed rozpoczęciem robót Wykonawca musi dokonać przeglądu stanu technicznego budynków położonych w odległości nie mniejszej niż 20m od trasy sieci i sporządzić odpowiednie protokoły.

5.3 Szczegółowe zasady wykonania Robót

5.3.1 Roboty przygotowawcze

Roboty przygotowawcze obejmują wszystkie czynności związane z przygotowaniem Terenu Budowy do wykonywania Robót, a więc:

- tyczenie tras i obiektów oraz krawędzi wykopów z podziałem na zadania,
- wykonanie przekopów kontrolnych celem ostatecznego ustalenia przebiegu urządzeń podziemnych (pod nadzorem Użytkownika),
- wyznaczenie i oznakowanie miejsc składowania materiałów oraz dróg dojazdowych,
- przygotowanie oznakowania i zabezpieczeń miejsc wykonywania robót.

Wykonanie robót zgodnie ze specyfikacją ST-01.01.01 - Prace geodezyjne i roboty pomiarowe. Wszystkie pozostałe prace pomiarowe konieczne dla prawidłowej realizacji Robót należą do obowiązków Wykonawcy.

5.3.2 Roboty ziemne

Wykopy, ich zabezpieczenie, podłoża i zasypki, montaż konstrukcji zabezpieczających należy prowadzić zgodnie ze specyfikacją ST-03.02.01.-Roboty ziemne. Metody wykonania wykopu (ręcznie lub mechanicznie) powinny być dostosowane do miejsca lokalizacji, głębokości wykopu, danych geotechnicznych oraz posiadanego sprzętu mechanicznego. Szczególną ostrożność należy zachować przy wykonywaniu wykopu w miejscach o dużym uzbrojeniu podziemnym zwracając uwagę na zabezpieczenie istniejącego uzbrojenia.

5.3.3 Roboty montażowe

Warunki ogólne

Przed przystąpieniem do poszczególnych robót montażowych należy sprawdzić ponownie wymiary wszystkich elementów, które mają wpływ na prawidłowy montaż.

Montaż studni wodościekowej

Studnie należy wykonać zgodnie z Dokumentacją Projektową. Studnia składa się z:

- podstawa wpustu (komory osadnika) wraz z osadzonym przejściem szczelnym
- kręgów wpustu
- pierścienia odciążającego
- płyty pośredniej
- kraty żeliwnej
- kosza perforowanego

Przyjęto wykonanie studni z elementów prefabrykowanych wykonywanych w zakładzie prefabrykacji. Komora podstawy wpustu powinna mieć wysokość co najmniej 0,5m. Regulację wysokości kraty żeliwnej należy wykonać za pośrednictwem odpowiedniego posadowienia pierścienia odciążającego.

Studnie montować na zagęszczonej podsypce piaskowej, po osadzeniu studni obsypywać studnie warstwami z równoczesnym zagęszczaniem materiału. Materiał przy studni i jego stopień zagęszczenia zgodnie z ST dotyczącymi konstrukcji jezdni.

Każdy wyprodukowany element musi być ocechowany w sposób czytelny, trwały i widoczny po jego zmontowaniu, a po odbiorze dodatkowo podlega ostemplowaniu przez odbiorcę. Studnie należy zabezpieczyć z zewnątrz Izoplastem B modyfikowanym przez dwukrotne smarowanie. Dopuszcza się stosowanie innego środka izolacyjnego uzgodnionego z Inżynierem. Należy wykluczyć bezpośredni kontakt izolacji asfaltopochodnych z materiałami z tworzyw sztucznych.

6. KONTROLA JAKOŚCI ROBÓT

6.1 Ogólne zasady kontroli jakości Robót

Ogólne zasady kontroli jakości Robót podano w ST-00.00.-Wymagania ogólne, punkt 6. Wykonane roboty muszą być zgodne z Dokumentacją Projektową, ST i poleceniami Inżyniera oraz ewentualnymi wpisami do Dziennika Budowy. Należy przeprowadzić kontrolę zgodności z danymi zawartymi w wymienionych dokumentach. Wykonawca ma obowiązek wykonania pełnego zakresu badań na budowie w celu wykazania Inżynierowi zgodności dostarczonych materiałów i realizowanych robót z Dokumentacją Projektową i ST.

6.2 Badania przed przystąpieniem do Robót

Przed przystąpieniem do Robót, Wykonawca powinien uzyskać od producentów zaświadczenia o jakości lub atesty stosowanych materiałów. Sprawdzenie polega na stwierdzeniu ich zgodności z wymaganiami norm przedmiotowych lub dokumentów, według których zostały wykonane, na podstawie atestów, protokołów odbioru albo innych dokumentów.

6.3 Kontrola, pomiary i badania w czasie Robót

6.3.1 Badania jakości Robót

Wykonawca jest zobowiązany do stałej i systematycznej kontroli prowadzonych Robót w zakresie i z częstotliwością określoną w niniejszej ST i zaakceptowaną przez Inżyniera. W szczególności kontrola powinna obejmować:

- sprawdzenie rzędnych założonych ław celowniczych w nawiązaniu do podanych stałych punktów wysokościowych z dokładnością do 0,5cm,
- badanie i pomiary szerokości, grubości i zagęszczenia wykonanej warstwy podłoża z kruszywa mineralnego,
- sprawdzenie pionowości posadowienia studni,
- sprawdzenie prawidłowości uszczelniania kręgów,
- sprawdzenie prawidłowości spasowania przewodów i armatury,
- sprawdzenie uzupełnień izolacji,
- badanie wskaźników zagęszczenia poszczególnych warstw zasypu i obsypu,
- dla urządzeń: badania zgodne z wytycznymi Producenta/ Dostawcy, sprawdzeniem jest rozruch „na sucho”.

Studnie oraz rurociągi grawitacyjne (kanalizacja) podlegają odbiorowi i próbie szczelności wg: PN-EN 1610:2002 Budowa i badania przewodów kanalizacyjnych. Należy zwrócić uwagę na ciśnienie dopuszczalne dla zastosowanej armatury; przy niższym niż wykazane dla próby szczelności dla rurociągów, armaturę należy wyłączyć z tej próby, i przeprowadzić drugą próbę zgodną z ciśnieniem dla armatury. O próbach każdorazowo należy z odpowiednim wyprzedzeniem powiadomić Użytkownika. Należy zwrócić uwagę na odpowiednie przygotowanie rurociągów do prób ciśnieniowych: zabezpieczenie punktów stałych, umocnienie rurociągu, podział na odcinki technologiczne, przysypanie odcinków w wykopach.

6.3.2 Dopuszczalne tolerancje i wymagania

Wykonane Roboty muszą odpowiadać poniższemu warunkom:

- Maksymalna odchyłka w posadowieniu dna studni: 1cm
- wskaźnik zagęszczenia zasypki wykopów określony w trzech miejscach powinien być zgodny z punktem 5, dla urządzeń: tolerancje wg wytycznych Producenta / Dostawcy.

7. OBMIAR ROBÓT

7.1 Ogólne zasady obmiaru Robót

Ogólne zasady obmiaru Robót podano w ST-00.00.-Wymagania ogólne, punkt 7.

7.2 Jednostka obmiarowa robót

Jednostką obmiarową jest: szt (sztuka) i określa jedną kompletną studnię wraz z montażem i wszystkimi niezbędnymi elementami.

8. ODBIÓR ROBÓT

8.1 Ogólne zasady odbioru Robót

Ogólne zasady odbioru Robót podano w ST-00.00.-Wymagania ogólne, punkt 8. Roboty uznaje się za wykonane zgodnie z Dokumentacją Projektową, ST i wymaganiami Inżyniera oraz ewentualnymi zapisami w Dzienniku Budowy, jeżeli wszystkie pomiary i badania z zachowaniem wymaganych tolerancji dały wyniki pozytywne.

8.2 Odbiór Robót zanikających i ulegających zakryciu

Odbiorowi temu podlegają wszystkie czynności związane z montażem studni w gruncie. Zakres tych robót obejmuje:

- roboty przygotowawcze,
- przygotowanie podłoża,

- montaż studni
- montaż i regulacja kraty żeliwnej
- wykonanie zasypek,
- próby szczelności studni (wraz z kanałami) wg potrzeb,
- zasypanie i zagęszczenie wykopu,
- wykonanie Dokumentacji Powykonawczej.

Odbiór Robót zanikających i ulegających zakryciu powinien być dokonany w czasie umożliwiającym wykonanie korekt i poprawek bez hamowania ogólnego postępu Robót. Wykonawca powiadamia pisemnie Inżyniera i Użytkownika o zakończeniu każdej roboty zanikającej, którą może kontynuować dopiero po zatwierdzeniu przez Inżyniera w uzgodnieniu z Użytkownikiem. Wyniki przeprowadzonych badań podczas odbiorów robót zanikających i ulegających zakryciu, powinny być ujęte w formie protokołu, szczegółowo omówione, wpisane do Dziennika Budowy i podpisane przez nadzór techniczny oraz członków komisji przeprowadzającej badania.

8.3 Odbiór końcowy Robót – Przejęcie Robót

Odbiór końcowy polega na ostatecznej kontroli zgodności wykonania Robót z Dokumentacją Projektową i obowiązującymi normami i przepisami oraz wykonaniu prób poprawności działania urządzeń w obecności Zamawiającego. Wykonawca zobowiązany jest do przekazania Zamawiającemu wszystkich wymaganych przepisami dokumentów; przekazaniu podlega:

- dokumentacja powykonawcza,
- dla materiałów - świadectwa jakości, aprobaty techniczne, dokumentacje techniczno-ruchowe, karty gwarancyjne, protokoły odbioru technicznego, protokoły montażu i uruchomienia itp.
- protokoły Robót zanikających i ulegających zakryciu,
- protokoły odbiorów częściowych, międzyoperacyjnych, itp.
- protokoły z dokonanych pomiarów,
- protokół odbioru końcowego Robót.

Wyniki badań przeprowadzonych podczas odbioru końcowego należy uznać za dokładne, jeżeli wszystkie wymagania (badanie dokumentacji, odbiór przewodów i obiektów/urządzeń) zostały spełnione. Jeżeli któreś z wymagań przy odbiorze technicznym końcowym nie zostało spełnione, należy ocenić jego wpływ na stopień sprawności działania instalacji lub poszczególnych urządzeń i w zależności od tego określić konieczne dalsze postępowanie.

9. PODSTAWA PŁATNOŚCI

9.1 Ogólne ustalenia dotyczące podstawy płatności

Ogólne ustalenia dotyczące podstawy płatności podano w ST-00.00 Wymagania ogólne, punkt 9. Podstawą płatności jest wycena ryczałtowa, skalkulowana przez Wykonawcę za wykonanie całości robót.

9.2 Cena jednostki obmiarowej

Cena 1 kpl wykonanej i odebranej studzienki ściekowej obejmuje:

- oznakowanie robót,
- dostawę materiałów,
- wykonanie robót przygotowawczych,
- wykonanie rozbiórki podbudowy, wykopu w gruncie kat. I-IV wraz z umocnieniem ścian wykopu i jego odwodnienie, wywóz nadmiaru gruntu

- przygotowanie podłoża
- wykonanie studzienki i złączy szczelnych
- wykonanie wylotu kolektora,
- wykonanie izolacji studzienek dla studni betonowych,
- zasypianie i zagęszczenie wykopu, odtworzenie warstw konstrukcyjnych z zagęszczeniem
- przeprowadzenie pomiarów i badań wymaganych w specyfikacji technicznej.
- Koszty nadzorów branżowych
- Koszty włączeń do istniejących urządzeń

10. PRZEPISY ZWIĄZANE

10.1 Normy

Warunki, które należy zachować przy budowie i odbiorze obiektu muszą być zgodne z obowiązującymi:

- PN-EN 206:2014-04: Beton. Wymagania, właściwości, produkcja i zgodność
- PN-EN 1401-1:2009: Systemy przewodów rurowych z tworzyw sztucznych do podziemnego bezciśnieniowego odwadniania i kanalizacji -- Nieplastyfikowany poli(chlorek winylu) (PVC-U) -- Część 1: Specyfikacje rur, kształtek i systemu
- PN-EN 681-1:2002/A3:2006: Uszczelnienia z elastomerów -- Wymagania materiałowe dotyczące uszczelek złączy rur wodociągowych i odwadniających -- Część 1: Guma
- PN-EN 124:2000: Zwieńczenia wpustów i studzienek kanalizacyjnych do nawierzchni dla ruchu pieszego i kołowego -- Zasady konstrukcji, badania typu, znakowanie, sterowanie jakością
- PN-B-24625:1998: Lepik asfaltowy i asfaltowo-polimerowy z wypełniaczami stosowane na gorąco
- PN-EN 1917:2004: Studzienki włączowe i niewłączowe z betonu niezbrojonego, z betonu zbrojonego włóknem stalowym i żelbetowe.
- PN-ENV 1046:2007: Systemy przewodów rurowych z tworzyw sztucznych -- Systemy poza konstrukcjami budynków do przesyłania wody lub ścieków -- Praktyka instalowania pod ziemią i nad ziemią
- PN-EN 12620+A1:2010: Kruszywa do betonu
- PN-EN 13043:2004: Kruszywa do mieszanek bitumicznych i powierzchniowych utwaleń stosowanych na drogach, lotniskach i innych powierzchniach przeznaczonych do ruchu
- PN-B-10736:1999 Roboty ziemne. Wykopy otwarte dla przewodów wodociągowych i kanalizacyjnych. Warunki techniczne wykonania.
- PN-B-06050:1999 Geotechnika. Roboty ziemne. Wymagania ogólne.
- PN-EN ISO 14688-1:2006: Badania geotechniczne. Oznaczanie i klasyfikowanie gruntów . Część 1: Oznaczanie i opis
- PN-EN ISO 14688-2:2006: Badania geotechniczne. Oznaczanie i klasyfikowanie gruntów. Część 2: Zasady klasyfikowania
- PN-EN 1610:2002: Budowa i badania przewodów kanalizacyjnych

10.2 Inne dokumenty

Warunki, które należy zachować przy budowie i odbiorze obiektu muszą być zgodne z ogólnie obowiązującymi:

Warunkami technicznymi wykonania i odbioru robót budowlano-montażowych zawartymi w następujących częściach branżowych:

- tom I - Budownictwo ogólne
- tom II - Instalacje sanitarne i przemysłowe
- tom III - Konstrukcje stalowe
- tom V - Instalacje elektryczne
- wyd. ARKADY, 1988-1990r., koordynacja opracowania – Instytut Techniki Komunalnej
- Warunkami technicznymi wykonania i odbioru sieci kanalizacyjnych – zeszyt 9 wydawnictwa Centralnego Ośrodka Badawczo-Rozwojowego Techniki Instalacyjnej INSTAL, 2003r.,
- Warunkami technicznymi wykonania i odbioru sieci wodociągowych – zeszyt 3 wydawnictwa Centralnego Ośrodka Badawczo-Rozwojowego Techniki Instalacyjnej INSTAL, 2001r.,

**ST-04.01.01 POBUDOWA Z MIESZANKI
NIEZWIĄZANEJ**

1. WSTĘP

1.1 Przedmiot ST

Przedmiotem niniejszej szczegółowej specyfikacji technicznej (ST) są wymagania dotyczące wykonania i odbioru robót związanych z wykonaniem podbudów z mieszanki niezwiązanej oraz poboczy utwardzonych.

1.2 Zakres stosowania ST

Specyfikacje Techniczne (ST) stanowią część Specyfikacji Istotnych Warunków Zamówienia (SIWZ), które należy odnieść do zlecenia i wykonania Robót związanych z zadaniem pn: (nazwę projektu podano w stopce strony) w zakresie zgodnym z Dokumentacją Projektową oraz z wymaganiami szczegółowymi zawartymi w pozostałych ST. Specyfikacje Techniczne uwzględniają obowiązujące normy państwowe, instrukcje i przepisy stosujące się do Robót.

1.3 Zakres robót objętych ST

Ustalenia zawarte w niniejszej specyfikacji dotyczą zasad prowadzenia robót związanych z wykonywaniem podbudów mieszanek niezwiązanych, poboczy utwardzonych a także nawierzchni na zjazdach.

Podbudowę oraz pobocza wykonuje się, zgodnie z ustaleniami podanymi w dokumentacji projektowej.

1.4 Określenia podstawowe

1.4.1. Mieszanka niezwiązana - ziarnisty materiał, zazwyczaj o określonym składzie ziarnowym (od $d=0$ do D), który jest stosowany do wykonania ulepszonego podłoża gruntowego oraz warstw konstrukcji nawierzchni dróg. Mieszanka niezwiązana może być wytworzona z kruszyw naturalnych, sztucznych, z recyklingu lub mieszaniny tych kruszyw w określonych proporcjach

1.4.2. Kategoria - charakterystyczny poziom właściwości kruszywa lub mieszanki niezwiązanej, wyrażony, jako przedział wartości lub wartość graniczna. Nie ma zależności pomiędzy kategoriami różnych właściwości. Właściwości oznaczone symbolem kategorii NR oznaczają, że nie jest wymagane badanie danej cechy

1.4.3. Podbudowa - dolną część konstrukcji nawierzchni dróg służącą do przenoszenia obciążeń z ruchu na podłoże. Podbudowa może składać się z podbudowy zasadniczej i pomocniczej. Obydwie warstwy mogą być wykonywane w kilku warstwach technologicznych.

1.4.4. Podbudowa pomocnicza - warstwa, zapewniająca przenoszenie obciążeń z warstwy podbudowy zasadniczej na warstwę podłoża. Podbudowa pomocnicza może składać się z kilku warstw o różnych właściwościach.

1.4.5. Podbudowa zasadnicza - warstwa zapewniająca przenoszenie obciążeń z warstw wyżej leżących na warstwę podbudowy pomocniczej lub podło

1.4.6. Utwardzenie pobocza mieszanką niezwiązaną – proces technologiczny, polegający na odpowiednim zagęszczeniu w optymalnej wilgotności kruszywa o właściwie dobranym uziarnieniu (proces ten nazywany był dawniej stabilizacją mechaniczną).

Pozostałe określenia są zgodne z obowiązującymi, odpowiednimi polskimi normami i z definicjami podanymi w dziale „Wymagania ogólne” tej specyfikacji.

1.5 Ogólne wymagania dotyczące robót

Ogólne wymagania dotyczące robót podano w ST-00.00. „Wymagania ogólne”.

2. MATERIAŁY

2.1 Ogólne wymagania dotyczące materiałów

Ogólne wymagania dotyczące materiałów, ich pozyskiwania i składowania podano w ST-00.00. „Wymagania ogólne” pkt. 2

2.2 Rodzaje materiałów

Materiałem do wykonania podbudowy z mieszanki niezwiązanej powinno być kruszywo twarde. Kruszywo powinno być jednorodne, bez domieszek gliny i zanieczyszczeń obcych.

2.2.1. Właściwości kruszyw do mieszanki niezwiązanej

Tablica 1: Wymagania wobec kruszyw do mieszanek niezwiązanych

L p	Właściwość	Wymagane właściwości kruszywa do mieszanek niezwiązanych dla podbudów ruch KR4
1	Uziarnienie wg PN-EN 933-1	$G_{c80/20}$, G_{F80} , G_{A75}
2	Ogólne granice i tolerancje uziarnienia kruszywa grubego na sitach pośrednich wg PN EN 933-1	$GT_{c20/15}$
3	Tolerancje typowego uziarnienia kruszywa drobnego i kruszywa o ciągłym uziarnieniu wg PN-EN 933-1	GT_{F10} GT_{A20}
4	Kształt kruszywa grubego wg PN-EN 933-4 maksymalne wartości wskaźnika płaskości lub wartości wskaźnika kształtu	FI_{50} SI_{55}
5	Kategorie procentowych zawartości ziaren powierzchni przekruszonej lub łamanych oraz ziaren całkowicie zaokrąglonych w kruszywie grubym wg PN-EN 933-5	$C_{90/3}$
6	Zawartość pyłów wg PN-EN 933-1 w kruszywie drobnym i grubym	$f_{\text{Deklarowana}}$
7	Jakość pyłów	Właściwość niebadana na poszczególnych frakcjach, tylko w mieszankach
8	Odporność na rozdrabnianie wg PN-EN 1097-2, kategoria nie wyższa niż	LA_{40}
9	Odporność na ścieranie kruszywa grubego wg PN-EN 1097-1	$M_{DE/\text{Deklarowana}}$
10	Gęstość wg PN-EN 1097-6	Deklarowana
11	Nasiąkliwość wg PN-EN 1097-6	w_{cm}^{NR} WA_{242}
12	Siarczany rozpuszczalne w kwasie wg PN-EN 1744-1	AS_{NR}

1 3	Składniki rozpuszczalne w wodzie wg PN-EN 1744-3	Brak substancji szkodliwych
1 4	Mrozoodporność na frakcji kruszywa 8/16 wg PN-EN 1367-1	Skąły magmowe i przeobrażeniowe – F4 Skąły osadowe – F10 Kruszywa z recyklingu – F10

2. 2.2. Wymagane właściwości mieszanki niezwiązanej do podbudowy pomocniczej

2.2.2.1. Zawartość pyłu

Maksymalna zawartość pyłów < 0,063 mm w mieszankach kruszyw do podbudowy pomocniczej powinna spełniać wymagania kategorii podanej w tablicy 6. Zawartość pyłów należy oznaczać według PN-EN 933-1.

W przypadku słabych kruszyw (np. łupka przywęglowego przepalonego) zawartość pyłów w mieszance kruszyw należy badać i deklorować po pięciokrotnym zagęszczeniu metodą Proctora. Zawartość pyłów w takiej mieszance po pięciokrotnym zagęszczeniu metodą Proctora, powinna również spełniać wymagania podane w tablicy 4.

Nie określa się wymagania wobec minimalnej zawartości pyłów < 0,063 mm w mieszankach kruszyw do warstwy podbudowy pomocniczej.

2.2.2.2. Zawartość nadziarna

Określona według PN-EN 933-1 zawartość nadziarna w mieszankach kruszyw powinna spełniać wymagania podane w tablicy 4. W przypadku słabych kruszyw (np. łupka przywęglowego przepalonego) decyduje zawartość nadziarna w mieszance kruszyw po pięciokrotnym zagęszczeniu metodą Proctora.

2.2.2.3. Uziarnienie

Określone według PN-EN 933-1 uziarnienia mieszanek kruszyw przeznaczonych do warstw podbudowy pomocniczej powinny spełniać wymagania przedstawione na rys. 1.

Jako wymagane obowiązują tylko wymienione wartości liczbowe na rysunku.

W przypadku słabych uziarnienie mieszanki kruszyw należy również badać i deklorować, po 5 krotnym zagęszczeniu metodą Proctora. Kryterium przydatności takiej mieszanki, pod względem uziarnienia, jest spełnione, jeżeli uziarnienie mieszanki po pięciokrotnym zagęszczeniu metodą Proctora, mieści się w krzywych granicznych podanych na rysunku 1 i 2.

Rysunek 1. Uziarnienie mieszanki niezwiązanej 0/31,5 do podbudowy

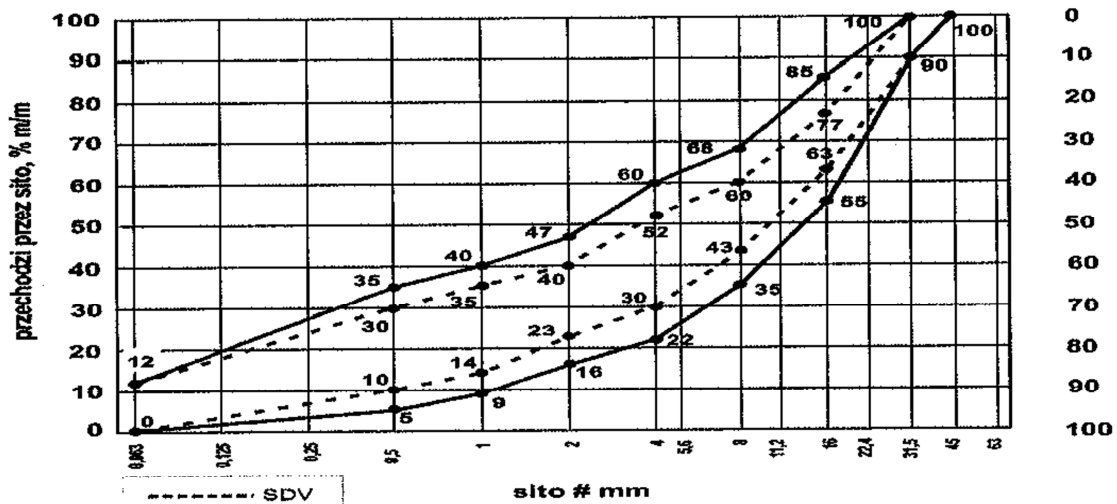

Rys. 9. Mieszanka niezwiązana 0/31, 5 do warstw podbudowy-pomocniczej

Rysunek 2. Uziarnienie mieszanki niezwiązanej 0/63 do podbudowy pomocniczej

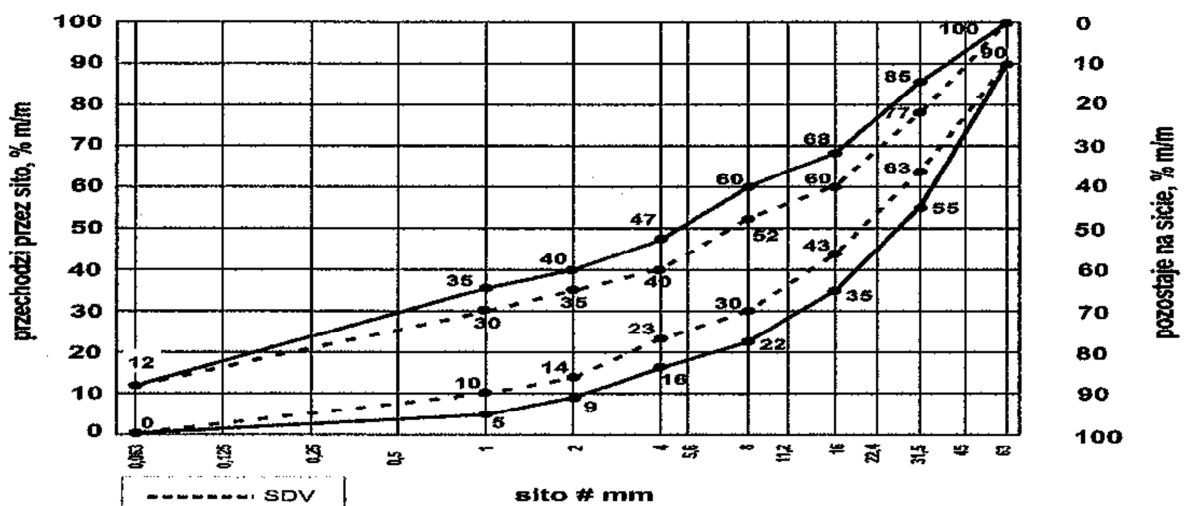

Rys. 11 Mieszanka niezwiązana 0/63 do warstw podbudowy pomocniczej

Oprócz wymagań podanych na rysunkach 1 i 2 wymaga się aby 90% uziarnień mieszank zbadanych w ramach ZKP w okresie 6 miesięcy spełniało wymagania kategorii podanych w tablicach 2 i 3, aby zapewnić jednorodność i ciągłość uziarnienia mieszank.

Tablica 2. Wymagania wobec jednorodności uziarnienia na sítach kontrolnych – porównanie z deklarowaną przez producenta wartością (S). Wymagania dotyczą produkowanej i dostarczanej mieszanki. Jeśli mieszanka zawiera nadmierną zawartość ziarn słabych, wymaganie dotyczy deklarowanego przez producenta uziarnienia mieszanki po pięciokrotnym zagęszczeniu metodą Proctora.

Mieszanka niezwiązana	Porównanie z deklarowaną przez producenta wartością (S) Tolerancje przesiewu przez sito (mm), %(m/m)									
	0,5	1	2	4	5,6	8	11,2	16	22,4	31,5
0/31,5	± 5	± 5	± 7	± 8	-	± 8	-	± 8		
0/45	± 5	± 5	± 7	-	± 8	-	± 8	-	± 8	
0/63	-	± 5	± 5	± 7	-	± 8	-	± 8		± 8

Krzywa uziarnienia (S) deklarowana przez producenta mieszanki powinna nie tylko mieścić się w odpowiednich krzywych uziarnienia ograniczonych przerywanymi liniami (SVD) z uwzględnieniem dopuszczalnych tolerancji podanych w tabelicy 2, ale powinna spełniać także wymagania ciągłości uziarnienia zawarte w tabelicy 3.

Tablica 3. Wymagania wobec ciągłości uziarnienia na sitach kontrolnych – różnice w przesiewach podczas badań kontrolnych produkowanych mieszanki

Mieszanka	Minimalna i maksymalna zawartość frakcji w mieszankach; [różnice przesiewów w %(m/m) przez sito (mm)]															
	1/2		2/4		2/5,6		4/8		5,6/11,2		8/16		11,2/22,4		16/31,5	
	min.	max	min.	max	min.	max	min	max	min.	max	min.	max	min.	max	min	max
0/31,5	4	15	7	20	-	-	10	25	-	-	10	25	-	-	-	-
0/45	4	15	-	-	7	20	-	-	10	25	-	-	10	25	-	-
0/63	-	-	4	15	-	-	7	20	-	-	10	25	-	-	10	25

2.2.2.4. Wrażliwość na mróz, wodoprzepuszczalność

Mieszanki kruszyw stosowane do warstw podbudów pomocniczych powinny spełniać wymagania wg tabelicy 4.

Wymagania wobec mieszanki przeznaczonych do warstw podbudowy pomocniczej odnośnie wrażliwości na mróz (wskaźnik SE), dotyczą badania materiału po pięciokrotnym zagęszczeniu metodą Proctora według PN EN 13286-2.

2.2.2.5. Wskaźnik CBR

Badanie CBR mieszanki do podbudowy pomocniczej należy wykonać na mieszance zagęszczonej do wskaźnika

zagęszczenia IS=1,0 i po 96 godzinach przechowywania jej w wodzie. CBR oznaczyć wg PN-EN 13286-47. Wymaganie wg tabelicy 4.

2.2.2.6. Zawartość wody

Zawartość wody w mieszankach kruszyw powinna odpowiadać wymaganej zawartości wody w trakcie wbudowywania i zagęszczania określonej według PN-EN 13286-2, w granicach podanych w tabelicy 4.

Tablica 4. Wymagania wobec kruszyw na podbudowę z mieszanki niezwiązanej

Lp	Właściwość	Wymagane właściwości
1	Uziarnienie mieszanki	0/31,5, 0/63
2	Maksymalna zawartość pyłów kategoria UF	UF ₉

3	Minimalna zawartość pyłów kategoria LF	LF _{NR}
4	Zawartość nadziarna kategoria OC	OC ₉₀
5	Wrażliwość na mróz, wskaźnik piaskowy SE co najmniej	45
6	Odporność na rozdrabnianie (dla frakcji 10/14) kategoria nie wyższa niż	LA ₄₅
7	Odporność na ścieranie (dla frakcji 10/14) kategoria M _{DE}	deklarowana
8	Mrozoodporność (dla frakcji 8/16)	F ₇
9	Wartość CBR	≥80
10	Zawartość wody w mieszance zagęszczanej, % wilgotności optymalnej	80-100

3. SPRZĘT

3.1 Ogólne wymagania dotyczące sprzętu

Ogólne wymagania dotyczące sprzętu podano w ST-00.00. „Wymagania ogólne” pkt. 3

3.2 Sprzęt do wykonania robót

Wykonawca przystępujący do wykonania podbudowy z tłuczni kamiennego powinien wykazać się możliwością korzystania z następującego sprzętu:

- równiarek lub układarek kruszywa do rozkładania podbudowy,
- Innych typów sprzętów np. koparek kołowych, koparko-ładowarek, gabarytami odpowiadającymi zakresowi robót które mają wykonać.
- walców statycznych gładkich i wibracyjnych do zagęszczania mieszanki (waga min. 10 ton),
- walców ogumionych lub stalowych gładkich do końcowego dogęszczenia,
- przewoźnych zbiorników do wody zaopatrzonych w urządzenia do rozpryskiwania wody.

4. TRANSPORT

4.1 Ogólne wymagania dotyczące transportu

Ogólne wymagania dotyczące transportu podano w ST-00.00. „Wymagania ogólne” pkt. 3

4.2 Transport kruszywa

Kruszywa można przewozić dowolnymi środkami transportu w warunkach zabezpieczających je przed zanieczyszczeniem, zmieszaniem z innymi materiałami, nadmiernym wysuszeniem i zawilgoceniem.

5. WYKONANIE ROBÓT

5.1 Ogólne zasady wykonania robót

Ogólne zasady wykonania robót podano w ST-00.00. „Wymagania ogólne” pkt. 5

5.2 Przygotowanie podłoża

Podłoże pod podbudowę tłuczniową powinno spełniać wymagania określone w ST-03.00- Roboty ziemne - korytowanie wraz z profilowaniem i zagęszczaniem podłoża.

Podbudowa powinna być wytyczona w sposób umożliwiający jej wykonanie zgodnie z dokumentacją projektową lub według zaleceń Inspektora nadzoru, z tolerancjami określonymi w niniejszych specyfikacjach.

Paliki lub szpilki do prawidłowego ukształtowania podbudowy powinny być wcześniej przygotowane. Paliki lub szpilki powinny być ustawione w osi drogi i w rzędach równoległych do osi drogi lub w inny sposób zaakceptowany przez Inspektora.

Rozmieszczenie palików lub szpilek powinno umożliwiać naciągnięcie sznurków lub linek do wytyczenia robót w odstępach nie większych niż co 10 m.

5.3 Wbudowywanie i zagęszczanie kruszywa

Minimalna grubość warstwy podbudowy z mieszanki niezwiązanej nie może być po zagęszczeniu mniejsza od 1,5-krotnego wymiaru największych ziarn w mieszance. Maksymalna grubość warstwy podbudowy po zagęszczeniu nie może przekraczać 20 cm. Podbudowę o grubości powyżej 20 cm należy wykonywać w dwóch warstwach.

Mieszanka kruszywa powinna być rozkładana w warstwie o jednakowej grubości, takiej, aby jej ostateczna grubość po zagęszczeniu była równa grubości projektowanej. Warstwa podbudowy powinna być rozłożona w sposób zapewniający osiągnięcie wymaganych spadków i rzędnych wysokościowych. W miejscach, gdzie widoczna jest segregacja kruszywa należy przed zagęszczeniem wymienić kruszywo na materiał o odpowiednich właściwościach. Przed zagęszczeniem rozścielane kruszywo należy wyprofilować do spadków poprzecznych i pochyłeń podłużnych wymaganych w Dokumentacji Projektowej. W czasie profilowania należy wyrównać lokalne zagłębienia za pomocą ciężkiego szablonu skrzynkowego lub spycharki.

Podbudowę z mieszanki niezwiązanej należy zagęszczać walcami stalowymi oraz ogumionymi, wibracyjnymi i gładkimi. W ostatniej fazie zagęszczania należy sprawdzić profil szablonem. Zagęszczenie podbudowy należy wykonywać przy zachowaniu wilgotności optymalnej.

Zagęszczenie podbudowy powinno być równomierne na całej szerokości.

Wskaźnik zagęszczenia nie powinien być mniejszy od 1,00.

Zagęszczenie kontroluje się płytą VSS przez sprawdzenie modułu odkształcenia.

Nośność podbudowy pomocniczej po jej zagęszczeniu badana wg „Instrukcja badań podłoża gruntowego część 2” (badanie płytą VSS o średnicy 30 cm) powinna odpowiadać wartości modułu E_2 co najmniej 160 MPa.

Dla zakładanego obciążenia ruchem moduł odkształcenia należy wyznaczyć dla przyrostu obciążenia

od 0,25 - 0,35 MPa, a końcowy nacisk 0,45 MPa.

5.4 Utrzymanie podbudowy

Podbudowa po wykonaniu, a przed ułożeniem następnej warstwy, powinna być utrzymywana w dobrym stanie.

6. KONTROLA JAKOŚCI ROBÓT

6.1 Ogólne zasady kontroli jakości robót

Ogólne zasady kontroli jakości robót podano w ST-00.00. „Wymagania ogólne” pkt. 6

6.2 Badania przed przystąpieniem do robót

Przed przystąpieniem do robót Wykonawca powinien wykonać badania kruszyw przeznaczonych do wykonania robót i przedstawić wyniki tych badań Inspektorowi w celu akceptacji. Badania te powinny obejmować wszystkie właściwości kruszywa określone w pkt 2.2 i tablicy 1 niniejszej ST.

6.3 Badania w czasie robót**6.3.1 Badania właściwości kruszywa**

Badania pełne kruszywa, obejmujące ocenę wszystkich właściwości określonych w pkt 2.3 powinny być wykonywane przez Wykonawcę z częstotliwością gwarantującą zachowanie jakości robót i zawsze w przypadku zmiany źródła pobierania materiałów oraz na polecenie Inspektora. Próbkę do badań pełnych powinny być pobierane przez Wykonawcę w sposób losowy, w obecności Inspektora.

6.4 Wymagania dotyczące nośności i cech geometrycznych podbudowy**6.4.1 Częstotliwość oraz zakres pomiarów**

Częstotliwość oraz zakres pomiarów podano w tablicy 3.

Tablica 3. Częstotliwość oraz zakres pomiarów wykonanej podbudowy z mieszanki niezwiązanej

Lp.	Wyszczególnienie badań i pomiarów	Minimalna częstotliwość pomiarów
1	Szerokość konstrukcji podbudowy i nawierzchni	co 20 m
2	Równość podłużna	co 20 m
3	Równość poprzeczna	co 20 m
4	Spadki poprzeczne*	co 20 m
5	Rzędne wysokościowe	co 20 m w osi jezdni i na jej krawędziach
6	Ukształtowanie osi w planie*	co 20 m w osi jezdni i na jej krawędziach
7	Grubość konstrukcji	wyrywkowo co najmniej 1 raz na 40 m drogi
8	Nośność podbudowy	3 razy

6.4.2 Szerokość konstrukcji podbudowy i nawierzchni

Szerokość nie może różnić się od szerokości projektowanej o więcej niż ± 5 cm.

6.4.3 Równość podłużna

Nierówności podłużne należy mierzyć 4-metrową łata, zgodnie z normą BN-68/8931-04 [11] i nie powinny przekraczać 25 mm.

Nierówności poprzeczne należy mierzyć 4-metrową łata i nie powinny przekraczać 12 mm.

6.4.4 Spadki poprzeczne

Spadki poprzeczne na prostych i łukach powinny być zgodne z dokumentacją projektową z tolerancją $\pm 0,5\%$.

6.4.5 Rzędne wysokościowe podbudowy i nawierzchni

Różnice pomiędzy rzędnymi wysokościowymi i rzędnymi projektowanymi nie powinny przekraczać + 1 cm, -2 cm.

6.4.6 Ukształtowanie osi w planie

Oś w planie nie może być przesunięta w stosunku do osi projektowanej o więcej niż ± 5 cm.

6.4.7 Grubość konstrukcji podbudowy i nawierzchni

Grubość konstrukcji nie może różnić się od grubości projektowanej o więcej niż ± 2 cm

6.4.8 Nośność podbudowy

Pomiary nośności podbudowy należy wykonać zgodnie z BN-64/8931-02 [10]. Podbudowa powinna spełniać dla KR4 następujące wymagania nośności: moduł odkształcenia wtórnego $E_2 > 160$ MPa lub dynamiczny moduł odkształcenia $E_{vd} > 80$ MPa. Zagęszczenie (stosunek wtórnego i pierwotnego modułu odkształcenia) $< 2,2$

6.5 Zasady postępowania z wadliwie wykonanymi odcinkami podbudowy

6.5.1 Niewłaściwe cechy geometryczne podbudowy

Wszystkie powierzchnie podbudowy, które wykazują większe odchylenia cech geometrycznych od określonych w punkcie 6.4, powinny być naprawione. Wszelkie naprawy i dodatkowe badania i pomiary zostaną wykonane na koszt Wykonawcy.

Jeżeli szerokość podbudowy jest mniejsza od szerokości projektowanej o więcej niż 5 cm i nie zapewni to podparcia warstwom wyżej leżącym, to Wykonawca powinien na własny koszt poszerzyć podbudowę przez spulchnienie warstwy na pełną grubość, do połowy szerokości pasa ruchu (lub pasa postojowego czy utwardzonego pobocza), dołożenie materiału i powtórne zagęszczenie.

6.5.2 Niewłaściwa grubość

Na wszystkich powierzchniach wadliwych pod względem grubości, Wykonawca wykona naprawę podbudowy. Powierzchnie powinny być naprawione przez spulchnienie lub wybranie warstwy na odpowiednią głębokość, zgodnie z decyzją Inspektora, uzupełnione nowym materiałem o odpowiednich właściwościach, wyrównane i ponownie zagęszczone. Roboty te Wykonawca wykona na własny koszt. Po wykonaniu tych robót nastąpi ponowny pomiar i ocena grubości warstwy. Koszty poniesie Wykonawca.

6.5.3 Niewłaściwa nośność podbudowy

Jeżeli nośność podbudowy będzie mniejsza od wymaganej, to Wykonawca wykona wszelkie roboty niezbędne do zapewnienia wymaganej nośności, zalecone przez Inspektora.

Koszty tych dodatkowych robót poniesie Wykonawca podbudowy tylko wtedy, gdy zaniżenie nośności podbudowy wynikało z niewłaściwego wykonania robót przez Wykonawcę podbudowy.

7. OBMIAR ROBÓT

7.1 Ogólne zasady obmiaru robót

Ogólne zasady obmiaru robót podano w ST-00.00. „Wymagania ogólne” pkt. 7

7.2 Jednostka obmiarowa

Jednostką obmiarową jest m² (metr kwadratowy) wykonanej podbudowy i nawierzchni z kruszywa łamanego lub pobocza utwardzonego.

8. ODBIÓR ROBÓT

8.1 Ogólne zasady odbioru robót

Ogólne zasady odbioru robót podano w ST-00.00. „Wymagania ogólne” pkt. 8

8.2 Odbiór robót zanikających i ulegających zakryciu

Roboty uznaje się za zgodne z dokumentacją projektową, ST i wymaganiami Inspektora nadzoru, jeżeli wszystkie pomiary i badania z zachowaniem tolerancji wg pkt. 6 dały wyniki pozytywne.

9. PODSTAWA PŁATNOŚCI

9.1 Ogólne ustalenia dotyczące podstawy płatności

Ogólne ustalenia dotyczące podstawy płatności podano w ST-00.00. „Wymagania ogólne” pkt. 9

9.2 Cena jednostki obmiarowej

Cena wykonania 1 m² podbudowy tłuczniowej, nawierzchni tłuczniowej oraz pobocza obejmuje:

- prace pomiarowe i roboty przygotowawcze,
- przygotowanie podłoża,
- dostarczenie materiałów na miejsce wbudowania,
- rozłożenie kruszywa,
- zagęszczenie warstw z zaklinowaniem,
- przeprowadzenie pomiarów i badań nośności określonych w specyfikacji technicznej,
- utrzymanie podbudowy i poboczy w czasie robót.

10. PRZEPISY ZWIĄZANE

PN-B-04481:88 Grunty budowlane. Badania próbek gruntu

PN-B-06714/12:1976 Kruszywa mineralne. Badania. Oznaczanie zawartości zanieczyszczeń obcych

PN-EN 933-1:2000 Badania geometrycznych właściwości kruszyw. Oznaczanie składu ziarnowego. Metoda przesiewania

PN-EN 933-4:2001 Badania geometrycznych właściwości kruszyw. Część 4: Oznaczanie kształtu ziaren. Wskaźnik kształtu

PN-EN 1097-5:2001 Badania mechanicznych i fizycznych właściwości kruszyw. Część 5: Oznaczanie zawartości wody przez suszenie w suszarce z wentylacją

PN-EN 1097-6:2002 Badania mechanicznych i fizycznych właściwości kruszyw. Część 6: Oznaczanie gęstości ziaren i nasiąkliwości

PN-EN 1367-1:2001 Badania właściwości cieplnych i odporności na kruszywo na działanie czynników atmosferycznych. Część 1: Oznaczanie mrozoodporności

PN-EN 1744-1:2000 Badania chemicznych właściwości kruszyw. Analiza chemiczna

PN-EN 1097-2:2000 Badania mechanicznych i fizycznych właściwości kruszyw. Metody oznaczania odporności na rozdrabianie

PN-EN-13043:2004 Kruszywa do mieszanek bitumicznych i powierzchniowych utwaleń stosowanych na drogach, lotniskach i innych powierzchniach przeznaczonych do ruchu

PN-EN 1008:2004 Woda zarobowa do betonu. Specyfikacja pobierania próbek, badanie i ocena przydatności wody zarobowej do betonu, w tym wody odzyskanej z procesów produkcji betonu

PN-S-06102:97 Drogi samochodowe. Podbudowy z kruszywa stabilizowanych mechanicznie

PN-EN 933-8:2001 Badania geometrycznych właściwości kruszyw - Część 8: Ocena zawartości drobnych cząstek - Badanie wskaźnika piaskowego

ST - 05.01.01 KRAWEŹNIKI BETONOWE

1. WSTĘP

1.1 Przedmiot ST

Przedmiotem niniejszej ogólnej specyfikacji technicznej (ST) są wymagania dotyczące wykonania i odbioru robót związanych z ustawieniem krawężników betonowych.

1.2 Zakres stosowania ST

Szczegółowa specyfikacji technicznej (ST) stanowi dokument przetargowy przy zleceniu i realizacji robót związanych z zadaniem pn: (nazwę projektu podano w stopce strony)

1.3 Zakres robót objętych ST

Ustalenia zawarte w niniejszej specyfikacji dotyczą zasad prowadzenia robót związanych z ustawieniem krawężników betonowych najazdowych na ławie betonowej z oporem betonowym.

1.4 Określenia podstawowe

Krawężniki betonowe - prefabrykowane belki betonowe ograniczające chodniki dla pieszych, pasy dzielące, wyspy kierujące oraz nawierzchnie drogowe.

1.5 Ogólne wymagania dotyczące robót

Ogólne wymagania dotyczące robót podano w ST-00.00. „Wymagania ogólne”

2. MATERIAŁY

2.1 Ogólne wymagania dotyczące materiałów

Ogólne wymagania dotyczące materiałów, ich pozyskiwania i składowania, podano w ST-00.00. „Wymagania ogólne” pkt. 2

2.2 Stosowane materiały

- Materiałami stosowanymi są:
- krawężniki betonowe,
- beton na ławę,
- woda.

2.3 Krawężniki betonowe - klasyfikacja

Klasyfikacja jest zgodna z PN-EN 1340 .

2.4 Dopuszczalne wady i uszkodzenia

Powierzchnie krawężników betonowych powinny być bez rys, pęknięć i ubytków betonu, o fakturze z formy lub zatartej. Krawędzie elementów powinny być równe i proste. Dopuszczalne wady oraz uszkodzenia powierzchni i krawędzi elementów, zgodnie z PN-EN 1340, nie powinny przekraczać wartości podanych w tablicy 3.

Tablica 3. Dopuszczalne wady i uszkodzenia krawężników betonowych

Rodzaj wad i uszkodzeń		Dopuszczalna wielkość wad i uszkodzeń	
		Gatunek 1	Gatunek 2
Wklęsłość lub wypukłość powierzchni krawężników w mm		2	3
Szczerby i uszkodzenia krawędzi i naroży	ograniczających powierzchnie górne (ścieralne), mm	niedopuszczalne	
	ograniczających pozostałe powierzchnie: - liczba max	2	2
	- długość, mm, max	20	40
	- głębokość, mm, max	6	10

2.5 Składowanie

Krawężniki betonowe mogą być przechowywane na składowiskach otwartych, posegregowane według typów, rodzajów, odmian, gatunków i wielkości.

Układać je należy z zastosowaniem podkładek i przekładek drewnianych o wymiarach: grubość 2,5 cm, szerokość 5 cm, długość min. 5 cm większa niż szerokość krawężnika.

2.6 Beton i jego składniki

2.7 Beton do produkcji krawężników

Do produkcji krawężników należy stosować beton wg PN-EN 206:2014-04, klasy C20/25 i C25/30. W przypadku wykonywania krawężników dwuwarstwowych, górna (licowa) warstwa krawężników powinna być wykonana z betonu klasy C25/30.

Beton użyty do produkcji krawężników powinien charakteryzować się:

- nasiąkliwością, poniżej 4%,
- ścieralnością na tarczy Boehmego, dla gatunku 1: 3 mm, dla gatunku 2: 4 mm,
- mrozoodpornością i wodoszczelnością, zgodnie z normą PN-EN 206:2014-04.

2.8 Cement

Cement stosowany do betonu powinien być cementem portlandzkim klasy nie niższej niż „32,5” wg PN-EN 197-1:2012. Przechowywanie cementu powinno być zgodne z BN-88/6731-08.

2.9 Kruszywo

Kruszywo powinno odpowiadać wymaganiom PN-EN 12620-1. Kruszywo należy przechowywać w warunkach zabezpieczających je przed zanieczyszczeniem, zmieszaniem z kruszywami innych asortymentów, gatunków i marek.

2.10 Woda

Woda powinna być odmiany „1” i odpowiadać wymaganiom PN-EN1008:2004.

2.11 Materiały na podsypkę i do zapraw

Piasek na podsypkę cementowo-piaskową powinien odpowiadać wymaganiom PN-EN 12620:2004, a do zaprawy cementowo-piaskowej PN-EN 12620:2004. Cement na podsypkę i do zaprawy cementowo-piaskowej powinien być cementem portlandzkim klasy nie mniejszej niż „32,5”, odpowiadający wymaganiom PN-EN 197-1:2012. Woda powinna być odmiany „1” i odpowiadać wymaganiom PN-EN1008:2004.

2.12 Materiały na ławy

Do wykonania ław betonowych pod krawężniki należy stosować beton klasy C12/15 lub C8/10, wg PN-EN 206:2014-04, którego składniki powinny odpowiadać wymaganiom punktu 7.2.4,

3. SPRZĘT

3.1 Ogólne wymagania dotyczące sprzętu

Ogólne wymagania dotyczące sprzętu podano w ST-00.00. „Wymagania ogólne” pkt. 3

3.2 Sprzęt

Roboty wykonuje się ręcznie przy zastosowaniu:

- betoniarek do wytwarzania betonu i zapraw,
- wibratorów płytowych, ubijaków ręcznych lub mechanicznych.

4. TRANSPORT

4.1 Ogólne wymagania dotyczące transportu

Ogólne wymagania dotyczące transportu podano w ST-00.00. „Wymagania ogólne” pkt. 3

4.2 Transport krawężników

Krawężniki betonowe mogą być przewożone dowolnymi środkami transportowymi. Należy je układać na środkach transportowych w pozycji pionowej z nachyleniem w kierunku jazdy. Krawężniki powinny być zabezpieczone przed przemieszczeniem się i uszkodzeniami

w czasie transportu, a górna warstwa nie powinna wystawać poza ściany środka transportowego więcej niż 1/3 wysokości tej warstwy.

4.3 Transport pozostałych materiałów

Transport cementu powinien się odbywać w warunkach zgodnych z BN-88/6731-08. Kruszywa można przewozić dowolnym środkiem transportu, w warunkach zabezpieczających je przed zanieczyszczeniem i zmieszaniem z innymi materiałami. Podczas transportu kruszywa powinny być zabezpieczone przed wysypaniem, a kruszywo drobne - przed rozpyleniem. Masę zalewową należy pakować w bębny blaszane lub beczki drewniane. Transport powinien odbywać się w warunkach zabezpieczających przed uszkodzeniem bębnow i beczek.

5. WYKONANIE ROBÓT

5.1 Ogólne zasady wykonania robót

Ogólne zasady wykonania robót podano w ST-00.00. „Wymagania ogólne” pkt. 5

5.2 Wykonanie koryta pod łąwy

Koryto pod łąwy należy wykonywać zgodnie z PN-B-06050. Wymiary wykopu powinny odpowiadać wymiarom łąwy w planie z uwzględnieniem w szerokości dna wykopu ew. konstrukcji szalunku. Wskaźnik zagęszczenia dna wykonanego koryta pod łąwę powinien wynosić co najmniej 0,97 według normalnej metody Proctora.

5.3 Wykonanie łąw

Wykonanie łąw powinno być zgodne z BN-64/8845-02. Ławy betonowe z oporem wykonuje się w szalowaniu. Beton rozścielony w szalowaniu lub bezpośrednio w korycie powinien być wyrównywany warstwami. Betonowanie łąw należy wykonywać zgodnie z wymaganiami PN-B-06251, przy czym należy stosować co 50 m szczeliny dylatacyjne wypełnione bitumiczną masą zalewową.

5.4 Ustawienie krawężników betonowych

5.4.1 Zasady ustawiania krawężników

Światło (odległość górnej powierzchni krawężnika od jezdni) powinno być zgodne z ustaleniami dokumentacji projektowej i wynosić 5cm.

Zewnętrzna ściana krawężnika od strony chodnika powinna być po ustawieniu krawężnika obsypana piaskiem, żwirem, tłuczniem lub miejscowym gruntem przepuszczalnym, starannie ubitym. Ustawienie krawężników powinno być zgodne z BN-64/8845-02.

5.4.2 Ustawienie krawężników na ławie betonowej

Ustawianie krawężników na ławie betonowej wykonuje się na podsypce z piasku lub na podsypce cementowo-piaskowej o grubości 3 do 5 cm po zagęszczeniu.

6. KONTROLA JAKOŚCI ROBÓT

6.1 Ogólne zasady kontroli jakości robót

Ogólne zasady kontroli jakości robót podano w ST-00.00. „Wymagania ogólne” pkt. 6

6.2 Badania przed przystąpieniem do robót

6.2.1 Badania krawężników

Przed przystąpieniem do robót Wykonawca powinien wykonać badania materiałów przeznaczonych do ustawienia krawężników betonowych oraz przedstawić wyniki tych badań Inspektorowi do akceptacji.

Sprawdzenie wyglądu zewnętrznego należy przeprowadzić na podstawie oględzin elementu przez pomiar i policzenie uszkodzeń występujących na powierzchniach i krawędziach elementu zgodnie z wymaganiami tablicy 3. Pomiary długości i głębokości uszkodzeń należy wykonać za pomocą przymiaru stalowego lub suwmiarki z dokładnością do 1 mm, zgodnie z ustaleniami PN-EN 991:1999.

Sprawdzenie kształtu i wymiarów elementów należy przeprowadzić z dokładnością do 1 mm przy użyciu suwmiarki oraz przymiaru stalowego lub taśmy zgodnie z wymaganiami

tablicy 1 i 2. Sprawdzenie kątów prostych w narożach elementów wykonuje się przez przyłożenie kątownika do badanego naroża i zmierzenia odchyłek z dokładnością do 1 mm.

6.3 Badania w czasie robót

6.3.1 Sprawdzenie koryta pod ławę

Należy sprawdzać wymiary koryta oraz zagęszczenie podłoża na dnie wykopu. Tolerancja dla szerokości wykopu wynosi ± 2 cm. Zagęszczenie podłoża powinno być zgodne z pkt 5.2.

6.3.2 Sprawdzenie ław

Przy wykonywaniu ław badaniu podlegają:

- Zgodność profilu podłużnego górnej powierzchni ław z dokumentacją projektową. Profil podłużny górnej powierzchni ławy powinien być zgodny z projektowaną niweletą. Dopuszczalne odchylenia mogą wynosić ± 1 cm na każde 50 m ławy.
- Wymiary ław. Wymiary ław należy sprawdzić w dwóch dowolnie wybranych punktach na każde 50 m ławy. Tolerancje wymiarów wynoszą:
 - dla wysokości $\pm 10\%$ wysokości projektowanej,
 - dla szerokości $\pm 10\%$ szerokości projektowanej.
- Równość górnej powierzchni ław. Równość górnej powierzchni ławy sprawdza się przez przyłożenie w dwóch punktach, na każde 50 m ławy, trzymetrowej łaty. Prześwit pomiędzy górną powierzchnią ławy i przyłożoną łatą nie może przekraczać 1 cm.
- Zagęszczenie ław. Zagęszczenie ław bada się w dwóch przekrojach na każde 100 m. Ławy ze żwiru lub piasku nie mogą wykazywać śladu urządzenia zagęszczającego. Ławy z tłuczni, badane próbą wyjęcia poszczególnych ziarn tłuczni, nie powinny pozwalać na wyjęcie ziarna z ławy.
- Odchylenie linii ław od projektowanego kierunku. Dopuszczalne odchylenie linii ław od projektowanego kierunku nie może przekraczać ± 2 cm na każde 50 m wykonanej ławy.

6.3.3 Sprawdzenie ustawienia krawężników

Przy ustawianiu krawężników i obrzeży należy sprawdzać:

- dopuszczalne odchylenia linii w poziomie od linii projektowanej, które wynosi ± 1 cm na każde 50 m ustawionego krawężnika i obrzeża,
- dopuszczalne odchylenie niwelety górnej płaszczyzny od niwelety projektowanej, które wynosi ± 1 cm na każde 50 m ustawionego krawężnika i obrzeża,
- równość górnej powierzchni krawężników i obrzeży, sprawdzane przez przyłożenie w dwóch punktach na każde 50 m krawężnika, trzymetrowej łaty, przy czym prześwit pomiędzy górną powierzchnią elementów i przyłożoną łatą nie może przekraczać 1 cm,
- dokładność wypełnienia spoin bada się co 10 metrów. Spoiny muszą być wypełnione całkowicie na pełną głębokość.

7. OBMIAR ROBÓT

7.1 Ogólne zasady obmiaru robót

Ogólne zasady obmiaru robót podano w ST-00.00. „Wymagania ogólne” pkt. 7

7.2 Jednoska obmiarowa

Jednostką obmiarową jest [m] – metr wykonania krawężnika betonowego.

8. ODBIÓR ROBÓT

8.1 Ogólne zasady odbioru robót

Ogólne zasady odbioru robót podano w ST-00.00. „Wymagania ogólne” pkt. 8. Roboty uznaje się za wykonane zgodnie z dokumentacją projektową, ST i wymaganiami Inspektora

nadzoru, jeżeli wszystkie pomiary i badania z zachowaniem tolerancji wg pkt .6 dały wyniki pozytywne.

8.2 Odbiór robót zanikających i ulegających zakryciu

Odbiorowi robót zanikających i ulegających zakryciu podlegają:

- wykonanie koryta pod ławę,
- wykonanie ławy,
- wykonanie podsypki.

9. PODSTAWA PŁATNOŚCI

9.1 Ogólne ustalenia dotyczące podstawy płatności

Ogólne ustalenia dotyczące podstawy płatności podano w ST-00.00. „Wymagania ogólne” pkt. 9

Cena wykonania 1 m krawężnika betonowego obejmuje:

- prace pomiarowe i roboty przygotowawcze,
- dostarczenie materiałów na miejsce wbudowania,
- wykonanie koryta pod ławę,
- ew. wykonanie szalunku,
- wykonanie ławy,
- wykonanie podsypki,
- ustawienie krawężników na podsypce (piaskowej lub cementowo-piaskowej),
- wypełnienie spoin krawężników zaprawą,
- ew. zalanie spoin masą zalewową,
- wykonanie oporu z betonu
- zasypanie zewnętrznej ściany krawężnika gruntem i ubicie,
- przeprowadzenie badań i pomiarów wymaganych w specyfikacji technicznej.

10. PRZEPISY ZWIĄZANE

10.1 Normy

- PN-EN 1340:2004 Krawężniki betonowe. Wymagania i metody badań.
- PN-EN 197-1:2012 Cement. Część 1. Skład wymagania i kryteria zgodności
- PN-EN 206:2014-04 Beton. Część 1: Wymagania, właściwości, produkcja i zgodność.
- PN-EN 12620:2004 Kruszywa do betonu
- PN-EN 13139:2003 Kruszywa do zaprawy
- PN-EN1008:2004 Woda zarobowa do betonu. Specyfikacja pobierania próbek, badanie i ocena przydatności wody zarobowej do betonu, w tym wody odzyskanej z procesów produkcji beton
- PN-B-06050:99 Geotechnika. Roboty ziemne. Wymagania ogólne
- PN-B-06251:63 Roboty betonowe i żelbetowe. Wymagania techniczne

10.2 Inne dokumenty

Katalog powtarzalnych elementów drogowych (KPED), Transprojekt - Warszawa, 1979 i 1982 r.

**ST-05.02.01 NAWIERZCHNIA Z KOSTKI
BETONOWEJ**

1. WSTĘP

1.1 Przedmiot Specyfikacji Technicznej

ST obejmuje wszystkie roboty związane z wykonaniem, kontrolą i odbiorem robót związanych z wykonaniem nawierzchni z kostki betonowej.

1.2 Zakres stosowania ST

Szczegółowa specyfikacji technicznej (ST) stanowi dokument przetargowy przy zleceniu i realizacji robót związanych z zadaniem pn: (nazwę projektu podano w stopce strony)

1.3 Zakres Robót objętych ST

Ustalenia zawarte w niniejszej ST dotyczą zasad prowadzenia robót związanych z wykonaniem nawierzchni z brukowej kostki betonowej.

Zakres obejmuje:

- wykonanie nawierzchni z kostki brukowej betonowej typu „Behaton” koloru szarego, czerwonego lub grafitowego. grubość kostek 8 cm lub 6cm, układane na podsypce cementowo piaskowej gr. 3cm

1.4 Określenia podstawowe

Kostka betonowa brukowa – kształtka wytwarzana z betonu metodą wibroprasowania. Produkowana jest jako kształtka jednowarstwowa lub w dwóch warstwach połączonych ze sobą trwale w procesie produkcji.

Pozostałe określenia podstawowe - zgodnie z obowiązującymi odpowiednimi Polskimi Normami i definicjami podanymi w ST 00.00. "Wymagania ogólne".

1.5 Ogólne wymagania dotyczące robót

Ogólne wymagania dotyczące robót podano w ST 00.00. „Wymagania Ogólne”.

1.6 Wspólny Słownik Zamówień (CPV)

Kody grup, klas i kategorii robót Wspólnego Słownika Zamówień (CPV) dotyczących przedmiotu zamówienia podano w ST 00.00. „Wymagania Ogólne”.

2. MATERIAŁY

2.1 Ogólne wymagania dotyczące materiałów

Ogólne wymagania dotyczące materiałów, ich pozyskiwania i składowania, podano w ST 00.00. „Wymagania Ogólne”.

2.2 Kostka betonowa

Warunkiem dopuszczenia do stosowania betonowej kostki brukowej w budownictwie drogowym jest posiadanie aprobaty technicznej. Dopuszcza się zastosowanie kostki brukowej spełniającej wymagania normy PN-EN 1338:2005 Betonowe kostki brukowe - Wymagania i metody badań.

Należy zastosować kostkę grubości 8 cm koloru lub grubości zgodnie z Dokumentacją Projektową. Należy zastosować kostki brukowe „behaton”. Struktura wyrobu powinna być zwarta, bez rys, pęknięć, plam i ubytków. Powierzchnia górna kostek powinna być równa i szorstka, a krawędzie kostek równe i proste, wklęsnięcia nie powinny przekraczać 2 mm.

2.3 Dopuszczalne odchyłki wymiarów nominalnych deklarowanych przez producenta

Dopuszczalne odchyłki

Grubość kostki mm	Długość mm	Szerokość mm	Grubość mm
< 100	± 2	± 2	± 3
≥ 100	± 3	± 3	± 4
Różnica pomiędzy dwoma pomiarami grubości tej samej kostki powinna			

być ≤ 3 mm.

Odchyłki płaskości i pofalowania (jeśli maksymalne wymiary kostki przekraczają 300 mm)

Długość pomiarowa mm	Maksymalna wypukłość mm	Maksymalna wklęsłość mm
300	1,5	1,0
400	2,0	1,5

2.4 Właściwości fizyczne i mechaniczne

2.4.1 Odporność na zamrażanie/odmrażanie z udziałem soli odladzających

Klasa	Znakowanie	Ubytek masy po badaniu zamrażania/rozmrażania kg/m ²
3	D	Wartość średnia $\leq 1,0$ przy czym żaden pojedynczy wynik $> 1,5$

2.4.2 Wytrzymałość na rozciąganie przy rozłupywaniu

Wytrzymałość charakterystyczna na rozciąganie przy rozłupywaniu T nie powinna być mniejsza niż 3,6 MPa. Żaden pojedynczy wynik nie powinien być mniejszy niż 2,9 MPa i nie powinien wykazywać obciążenia niszczącego mniejszego niż 250 N/mm długości rozłupania.

2.4.3 Trwałość (ze względu na wytrzymałość)

Prefabrykowane betonowe kostki brukowe poddawane działaniu normalnych warunków zewnętrznych zachowują zadowalającą trwałość (wytrzymałość) pod warunkiem spełnienia wymagań wytrzymałości na rozciąganie przy rozłupywaniu (pkt. 2.2.2.2) i poddawaniu normalnej konserwacji.

2.4.4 Odporność na ścieranie

Klasa	Oznaczenie	Wymaganie	
		Pomiar wykonany wg zał. G normy (na szerokiej tarczy ścierniej)	Pomiar wykonany wg zał. H normy (na tarczy Böhme)
3	H	≤ 23 mm	≤ 20000 mm ³ /5000 mm ²

2.4.5 Odporność na poślizg/poślizgnięcie

Betonowe kostki brukowe wykazują zadowalającą odporność na poślizg/poślizgnięcie pod warunkiem, że ich górna powierzchnia nie była szlifowana i/lub polerowana w celu uzyskania bardzo gładkiej powierzchni.

Jeżeli wyjątkowo wymagane jest podanie wartości odporności na poślizg/poślizgnięcie, to należy zastosować metodę badania opisaną w załączniku I normy i zadeklarować wartość minimalną odporności na poślizg/poślizgnięcie.

2.5 Aspekty wizualne

Wygląd

Górna powierzchnia betonowych kostek brukowych oceniana zgodnie z załącznikiem J normy, nie powinna wykazywać wad, takich jak rysy lub odpryski. W przypadku dwuwarstwowych kostek brukowych, ocenianych zgodnie z załącznikiem J normy, nie dopuszcza się występowania rozwarstwienia (rozdzielenia) między warstwami. (Uwaga: Ewentualne wykwyty nie mają szkodliwego wpływu na właściwości użytkowe kostek brukowych i nie są uważane za istotne).

Tekstura

Jeżeli kostki brukowe produkowane są z powierzchnią o specjalnej teksturze, to taka tekstura powinna być opisana przez producenta. Jeśli nie ma znaczących różnic w teksturze, zgodność elementów ocenianych zgodnie z załącznikiem J normy, powinna być ustalona przez porównanie z próbkami dostarczonymi przez producenta i zatwierdzonymi przez

odbiorcę. (Uwaga: Różnice w jednolitości tekstury kostek brukowych, które mogą być spowodowane nieuniknionymi zmianami we właściwościach surowców i przez zmianę warunków twardnienia, nie są uważane za istotne).

Zabarwienie

W zależności od decyzji producenta, barwiona może być warstwa ściernalna lub cały element. Jeśli nie ma znaczących różnic w zabarwieniu, zgodność elementów ocenianych zgodnie z załącznikiem J normy, powinna być ustalona przez porównanie z próbkami dostarczonymi przez producenta i zatwierdzonymi przez odbiorcę. (Uwaga: Różnice w jednolitości zabarwienia kostek brukowych, które mogą być spowodowane nieuniknionymi zmianami właściwości surowców lub przez zmianę warunków twardnienia, nie są uważane za istotne).

Warstwa uszlachetniająca – dotyczy kostek brukowych „szlachetnych”

2.6 Materiały do produkcji betonowych kostek brukowych

2.6.1 Cement

Do produkcji kostki brukowej należy stosować cement portlandzki, bez dodatków, klasy nie niższej niż 32,5. Zaleca się stosowanie cementu o jasnym kolorze. Cement powinien odpowiadać wymaganiom PN-EN 197-1.

2.6.2 Kruszywo do betonu

Należy stosować kruszywa mineralne odpowiadające wymaganiom PN-EN 12620:2004. Uziarnienie kruszywa powinno być ustalone w receptce laboratoryjnej mieszanki betonowej, przy założonych parametrach wymaganych dla produkowanego wyrobu.

2.6.3 Woda

Woda powinna być odmiany „1” i odpowiadać wymaganiom PN EN 1008.

2.6.4 Dodatki

Do produkcji kostek brukowych stosuje się dodatki w postaci plastyfikatorów i barwników, zgodnie z receptą laboratoryjną. Plastyfikatory zapewniają gotowym wyrobom większą wytrzymałość, mniejszą nasiąkliwość i większą odporność na niskie temperatury i działanie soli. Stosowane barwniki powinny zapewnić kostce trwałe wybarwienie. Powinny to być barwniki nieorganiczne.

2.6.5 Piasek

Należy zastosować piasek naturalny spełniający wymagania normy PN-EN 13043:2004.

2.6.6 Cement

Należy zastosować cement spełniający wymagania normy PN-EN 197-1. Cement należy transportować zgodnie z wymaganiami BN-88/6731-08.

2.6.7 Podsypka cementowo-piaskowa

Podsypkę cementowo-piaskową o ile dokumentacja nie przewiduje inaczej należy sporządzić jako mieszankę cementu i piasku wg.p. 2.4. i 2.5. w proporcjach 1:4 wagowo. Mieszankę cementowo-piaskową można przygotować na budowie za pomocą betonomieszarek lub zamiejskowo np. w wytwórni betonu. Mieszanie składników ręcznie dopuszcza się jedynie w uzasadnionych przypadkach i przy minimalnych ilościach.

Wilgotność mieszanki powinna być zbliżona do optymalnej pozwalająca na łatwe kształtowanie i późniejsze zagęszczenie mieszanki.

W przypadku użycia mieszanki cementowo-piaskowej mieszanej zamiejskowo jakoś i proporcje mieszanki powinny być deklarowane przez wytwórcę.

3. SPRZĘT

3.1 Ogólne wymagania dotyczące sprzętu

Ogólne wymagania dotyczące sprzętu podano w ST D- 00.00 „Wymagania Ogólne”.

3.2 Sprzęt do wykonywania nawierzchni z kostki brukowej

Roboty można wykonywać ręcznie przy pomocy drobnego sprzętu z zastosowaniem:

- betoniarek do przygotowania podsypki cementowo-piaskowej,
- wibratorów płytowych z osłoną z tworzywa sztucznego.

4. TRANSPORT

4.1 Ogólne wymagania dotyczące transportu

Ogólne wymagania dotyczące transportu podano w ST 00.00. „Wymagania ogólne”.

4.2 Transport betonowych kostek brukowych

Uformowane w czasie produkcji kostki betonowe układane są warstwowo na palecie. Po uzyskaniu wytrzymałości betonu min. 0,7 wytrzymałości projektowanej, kostki przewożone są na stanowisko, gdzie specjalne urządzenie pakuje je w folię i spina taśmą stalową, co gwarantuje transport samochodami w nienaruszonym stanie. Kostki betonowe można również przewozić samochodami na paletach transportowych producenta.

5. WYKONANIE ROBÓT

5.1 Ogólne zasady wykonania robót

Ogólne zasady wykonania robót podano w ST 00.00. „Wymagania Ogólne”.

5.2 Podłoże

Przed wykonaniem nawierzchni z kostki brukowej betonowej należy przygotować podłoże zgodnie ze ST – Podbudowa z kruszywa. Koryto wykonane w podłożu powinno być wyprofilowane zgodnie z projektowanymi spadkami podłużnymi i poprzecznymi. Wskaźnik zagęszczenia koryta nie powinien być mniejszy niż 0,97 według normalnej metody Proctora.

5.3 Podsypka

Kostki należy układać na podsypce cementowo-piaskowej grubości 3 cm po zagęszczeniu. Podsypka powinna być zwilżona wodą, zagęszczona i wyprofilowana.

5.4 Warstwa podbudowy

W dokumentacji projektowej dla wykonania chodnika przewidziana jest warstwa podbudowy, jej wykonanie powinno być zgodne z warunkami określonymi odpowiednio dla rodzaju w ST D-05.00.

5.5 Układanie kostki betonowej

Z uwagi na różnorodność kształtów i kolorów produkowanych kostek, możliwe jest ułożenie dowolnego wzoru - wcześniej ustalonego w dokumentacji projektowej lub zaakceptowanego przez Inżyniera.

Kostkę układa się na podsypce w taki sposób, aby szczeliny między kostkami wynosiły od 2 do 3 mm. Kostkę należy układać ok. 1,5 cm wyżej od projektowanej niwelety nawierzchni, gdyż w czasie wibrowania (ubijania) podsypka ulega zagęszczeniu.

Po ułożeniu kostki, szczeliny należy wypełnić piaskiem, a następnie zamieść powierzchnię ułożonych kostek przy użyciu szczotek ręcznych lub mechanicznych i przystąpić do ubijania nawierzchni.

Do ubijania ułożonej nawierzchni z kostek brukowych, stosuje się wibratory płytowe z osłoną z tworzywa sztucznego dla ochrony kostek przed uszkodzeniem i zabrudzeniem. Wibrowanie należy prowadzić od krawędzi powierzchni ubijanej w kierunku środka i jednocześnie w kierunku poprzecznym kształtek.

Do zagęszczania nawierzchni z betonowych kostek brukowych nie wolno używać walca.

Po ubiciu nawierzchni należy uzupełnić szczeliny materiałem do wypełnienia i zamieść nawierzchnię. Nawierzchnia z wypełnieniem spoin piaskiem nie wymaga pielęgnacji - może być zaraz oddana do użytkowania.

6. KONTROLA JAKOŚCI ROBÓT

6.1 Ogólne zasady kontroli jakości robót

Ogólne zasady kontroli jakości robót podano w ST 00.00. „Wymagania Ogólne”.

6.2 Badania przed przystąpieniem do robót

Przed przystąpieniem do robót Wykonawca powinien sprawdzić, czy producent kostek brukowych posiada aprobatę techniczną. Niezależnie od posiadanej aprobaty, Wykonawca powinien żądać od producenta wyników bieżących badań wyrobu na ściskanie. Zaleca się, aby do badania wytrzymałości na ściskanie pobierać 6 próbek (kostek) dziennie (przy produkcji dziennej ok. 600 m² powierzchni kostek ułożonych w nawierzchni).

Poza tym, przed przystąpieniem do robót Wykonawca sprawdza wyrób w zakresie wymagań podanych w pkt 2.2 i wyniki badań przedstawia Inżynierowi do akceptacji.

6.3 Badania w czasie robót

6.3.1 Sprawdzenie podłoża

Sprawdzenie podłoża polega na stwierdzeniu zgodności z Dokumentacją Projektową i odpowiednimi ST.

Dopuszczalne tolerancje wynoszą dla:

- głębokości koryta:
- o szerokości do 3 m: ± 1 cm,
- o szerokości powyżej 3 m: ± 2 cm,
- szerokości koryta: ± 5 cm.

6.4 Sprawdzenie podsypki

Sprawdzenie podsypki w zakresie grubości i wymaganych spadków poprzecznych i podłużnych polega na stwierdzeniu zgodności z dokumentacją projektową oraz pkt 5.3 niniejszej ST.

6.5 Sprawdzenie wykonania nawierzchni

Sprawdzenie prawidłowości wykonania nawierzchni z betonowych kostek brukowych polega na stwierdzeniu zgodności wykonania z dokumentacją projektową oraz wymaganiami pkt 5.5 niniejszej ST:

- pomiar szerokości spoin,
- sprawdzenie prawidłowości ubijania (wibrowania),
- sprawdzenie prawidłowości wypełnienia spoin,
- sprawdzenie, czy przyjęty desień (wzór) i kolor nawierzchni jest zachowany.

6.6 Sprawdzenie cech geometrycznych nawierzchni z kostki betonowej

6.6.1 Sprawdzenie równości nawierzchni

Sprawdzenie równości nawierzchni przeprowadzać należy łątą co najmniej raz na każde 150 do 300 m² ułożonej nawierzchni i w miejscach wątpliwych, jednak nie rzadziej niż raz na 50 m nawierzchni. Dopuszczalny prześwit pod łątą 4 m nie powinien przekraczać 1,0 cm.

6.6.2 Sprawdzenie profilu podłużnego

Sprawdzenie profilu podłużnego przeprowadzać należy za pomocą niwelacji, biorąc pod uwagę punkty charakterystyczne, jednak nie rzadziej niż co 100 m.

Odchylenia od projektowanej niwelety nawierzchni w punktach załamania niwelety nie mogą przekraczać ± 3 cm.

6.6.3 Sprawdzenie przekroju poprzecznego

Sprawdzenie przekroju poprzecznego dokonywać należy szablonem z poziomą, co najmniej raz na każde 150 do 300 m² nawierzchni i w miejscach wątpliwych, jednak nie rzadziej niż co 50 m. Dopuszczalne odchylenia od projektowanego profilu wynoszą $\pm 0,3\%$.

7. OBMIAR ROBÓT

7.1 Wymagania ogólne dotyczące obmiaru robót

Ogólne zasady obmiaru robót podano w ST 00.00. „Wymagania ogólne”.

7.2 Jednostka obmiarowa robót

Jednostką obmiarową robót jest [m²] – metr kwadratowy wykonania nawierzchni

8. ODBIÓR ROBÓT

8.1 Ogólne zasady odbioru robót

Ogólne zasady odbioru robót podano w ST 00.00. „Wymagania ogólne”.

8.2 Sposób odbioru robót

Roboty uznaje się za wykonane zgodnie z Dokumentacją Projektową, ST i wymaganiami Inżyniera, jeżeli wszystkie pomiary i badania z zachowaniem tolerancji według pkt 6 dały wyniki pozytywne. W przypadku niezgodności wykonania robót z Dokumentacją Projektową, Wykonawca jest zobowiązany do ich poprawy na własny koszt.

9. PODSTAWA PŁATNOŚCI

9.1 Ogólne ustalenia dotyczące podstawy płatności

Ogólne ustalenia dotyczące podstawy płatności podano w ST 00.00. „Wymagania ogólne”

10. PRZEPISY ZWIĄZANE

- PN-EN 1338 Betonowe kostki brukowe - Wymagania i metody badań.
- PN-EN-197-1 Cement. Część I skład, wymagania i kryteria zgodności dotyczące cementu powszechnego użytku
- PN EN 1008 Woda zarobowa do betonu Specyfikacja pobierania próbek
- BN-88/6731-08 Cement. Transport i przechowywanie.
- PN-B-04111 Materiały kamienne. Oznaczanie ścieralności na tarczy Boehmego
- PN-EN 206:2014-04 Beton -- Część 1: Wymagania, właściwości, produkcja i zgodność
- PN-EN 12620:2004 Kruszywa do betonu
- PN-EN 197-1 Cement. Skład, wymagania i kryteria zgodności dotyczące cementów powszechnego użytku
- PN-EN1008:2004 Woda do betonów i zapraw.
- PN-EN 13043:2004 Kruszywa do mieszanek bitumicznych
- BN-68/8931-01 Drogi samochodowe. Oznaczanie wskaźnika piaskowego.
- BN-68/8931-04 Drogi samochodowe. Pomiar równości nawierzchni planografem i łatą.

**ST-06.01.01 PODBUDOWA Z BETONU
ASFALTOWEGO AC22P**

1. WSTĘP

1.1 Przedmiot ST

ST obejmuje wszystkie roboty związane z wykonaniem, kontrolą i odbiorem robót związanych z wykonaniem podbudowy z betonu asfaltowego AC22P.

1.2 Zakres stosowania ST

Szczegółowa specyfikacji technicznej (ST) stanowi dokument przetargowy przy zleceniu i realizacji robót związanych z zadaniem pn: (nazwę projektu podano w stopce strony)

1.3 Zakres robót objętych ST

Ustalenia zawarte w niniejszej specyfikacji dotyczą zasad prowadzenia robót związanych z wykonaniem i odbiorem warstwy podbudowy z betonu asfaltowego wg PN-EN 13108-1 [47] i WT-2 Nawierzchnie asfaltowe 2010 [65] z mieszanki mineralno-asfaltowej dostarczonej od producenta. W przypadku produkcji mieszanki mineralno-asfaltowej przez Wykonawcę dla potrzeb budowy, Wykonawca zobowiązany jest prowadzić Zakładową kontrolę produkcji (ZKP) zgodnie z WT-2 [65] punkt 8.4.1.5.

Podbudowę z betonu asfaltowego można wykonywać dla dróg kategorii ruchu od KR1 do KR6 (określenie kategorii ruchu podano w punkcie 1.4.7). Stosowane mieszanki betonu asfaltowego o wymiarze D podano w tablicy 1.

Tablica 1. Stosowane mieszanki

Kategoria ruchu	Mieszanki o wymiarze D ¹⁾ , mm
KR 3-4	AC22P

¹⁾ Podział ze względu na wymiar największego kruszywa w mieszance.

1.4 Określenia podstawowe

1.4.1. Nawierzchnia – konstrukcja składająca się z jednej lub kilku warstw służących do przejmowania i rozkładania obciążeń od ruchu pojazdów na podłoże.

1.4.2. Podbudowa – główny element konstrukcyjny nawierzchni, który może być ułożony w jednej lub kilku warstwach.

1.4.3. Mieszanka mineralno-asfaltowa – mieszanka kruszyw i lepiszcza asfaltowego.

1.4.4. Wymiar mieszanki mineralno-asfaltowej – określenie mieszanki mineralno-asfaltowej ze względu na największy wymiar kruszywa D, np. wymiar 16, 22 lub 32.

1.4.5. Beton asfaltowy – mieszanka mineralno-asfaltowa, w której kruszywo o uziarnieniu ciągłym lub nieciągłym tworzy strukturę wzajemnie klinującą się.

1.4.6. Uziarnienie – skład ziarnowy kruszywa, wyrażony w procentach masy ziaren przechodzących przez określony zestaw sit.

1.4.7. Kategoria ruchu – obciążenie drogi ruchem samochodowym, wyrażone w osiach obliczeniowych (100 kN) wg „Katalogu typowych konstrukcji nawierzchni podatnych i półsztywnych” GDDP-IBDiM [68].

1.4.8. Wymiar kruszywa – wielkość ziaren kruszywa, określona przez dolny (d) i górny (D) wymiar sita.

1.4.9. Kruszywo grube – kruszywo z ziaren o wymiarze: $D \leq 45$ mm oraz $d > 2$ mm.

1.4.10. Kruszywo drobne – kruszywo z ziaren o wymiarze: $D \leq 2$ mm, którego większa część pozostaje na sicie 0,063 mm.

1.4.11. Pył – kruszywo z ziaren przechodzących przez sito 0,063 mm.

1.4.12. Wypełniacz – kruszywo, którego większa część przechodzi przez sito 0,063 mm. (Wypełniacz mieszany – kruszywo, które składa się z wypełniacza pochodzenia mineralnego i wodorotlenku wapnia. Wypełniacz dodany – wypełniacz pochodzenia mineralnego, wyprodukowany oddzielnie).

1.4.13. Kationowa emulsja asfaltowa – emulsja, w której emulgator nadaje dodatnie ładunki cząstkom zdyspergowanego asfaltu.

1.4.14. Pozostałe określenia podstawowe są zgodne z obowiązującymi, odpowiednimi polskimi normami i z definicjami podanymi w ST 00.00 „Wymagania ogólne” pkt 1.4.

1.4.15. Symbole i skróty dodatkowe

ACP	- beton asfaltowy do warstwy podbudowy,
PMB	- polimeroasfalt,
D	- górny wymiar sita (przy określaniu wielkości ziaren kruszywa),
d	- dolny wymiar sita (przy określaniu wielkości ziaren kruszywa),
C	- kationowa emulsja asfaltowa,
NPD	- właściwość użytkowa nie określana (ang. No Performance Determined; producent może jej nie określać),
TBR	- do zadeklarowania (ang. To Be Reported; producent może dostarczyć odpowiednie informacje, jednak nie jest do tego zobowiązany),
IRI	- (International Roughness Index) międzynarodowy wskaźnik równości,
MOP	- miejsce obsługi podróżnych.

1.5 Ogólne wymagania dotyczące robót

Ogólne wymagania dotyczące robót podano w ST 00.00 „Wymagania ogólne” [1] pkt 1.5.

2. MATERIAŁY

2.1 Ogólne wymagania dotyczące materiałów

Ogólne wymagania dotyczące materiałów, ich pozyskiwania i składowania, podano w ST 00.00 „Wymagania ogólne” [1] pkt 2.

2.2 Lepiszczka asfaltowe

Należy stosować asfalty drogowe wg PN-EN 12591 [27] lub polimeroasfalty wg PN-EN 14023 [59]. Rodzaje stosowanych lepiszcz asfaltowych podano w tabelicy 2. Oprócz lepiszcz wymienionych w tabelicy 2 można stosować inne lepiszcza nienormowe według aprobat technicznych.

Tabela 2. Zalecane lepiszcza asfaltowego do warstwy podbudowy z betonu asfaltowego

Kategoria ruchu	Mieszanka ACP	Gatunek lepiszcza	
		asfalt drogowy	polimeroasfalt
KR3 – KR4	AC22P,	35/50, 50/70, wielorodzajowy-35/50, 50/70	PMB 25/55-60

Asfalty drogowe powinny spełniać wymagania podane w tabelicy 3.

Polimeroasfalty powinny spełniać wymagania podane w tabelicy 4.

Tabela 3. Wymagania wobec asfaltów drogowych wg PN-EN 12591 [27]

p.	Właściwości		Metoda badania	Rodzaj asfaltu	
				50/70	35/50
WŁAŚCIWOŚCI OBLIGATORYJNE					
1	Penetracja w 25°C	0,1 mm	PN-EN 1426 [21]	50-70	35-50
2	Temperatura mięknięcia	°C	PN-EN 1427 [22]	46-54	50-58
3	Temperatura zapłonu, nie mniej niż	°C	PN-EN 22592 [62]	230	240
4	Zawartość składników rozpuszczalnych, nie mniej niż	% m/m	PN-EN 12592 [28]	99	99
5	Zmiana masy po	%	PN-EN 12607-1	0,5	0,5

SPECYFIKACJE TECHNICZNE WYKONANIA I ODBIORU ROBÓT BUDOWLANYCH

	starzeniu (ubytek lub przyrost), nie więcej niż	m/m	[31]		
6	Pozostała penetracja po starzeniu, nie mniej niż	%	PN-EN 1426 [21]	50	53
7	Temperatura mięknięcia po starzeniu, nie mniej niż	°C	PN-EN 1427 [22]	48	52
WŁAŚCIWOŚCI SPECJALNE KRAJOWE					
8	Zawartość parafiny, nie więcej niż	%	PN-EN 12606-1 [30]	2,2	2,2
9	Wzrost temp. mięknięcia po starzeniu, nie więcej niż	°C	PN-EN 1427 [22]	9	8
10	Temperatura łamliwości Fraassa, nie więcej niż	°C	PN-EN 12593 [29]	-8	-5

Tablica 4. Wymagania wobec asfaltów modyfikowanych polimerami (polimeroasfaltów) wg PN-EN 14023 [59]

Wymaganie podstawowe	Właściwość	Metoda badania	Jednostka	Gatunek asfaltu modyfikowanego polimerami (PMB)	
				25/55 – 60	
				wymaganie	klasa
1	2	3	4	5	6
Konsystencja w pośrednich temperaturach eksploatacyjnych	Penetracja w 25°C	PN-EN 1426 [21]	0,1 mm	25-55	3
Konsystencja w wysokich temperaturach eksploatacyjnych	Temperatura mięknięcia	PN-EN 1427 [22]	°C	≥ 60	6
Kohezja	Siła rozciągania (mała prędkość rozciągania)	PN-EN 13589 [55] PN-EN 13703 [57]	J/cm ²	≥ 2 w 5°C	3
	Siła rozciągania w 5°C (duża prędkość rozciągania)	PN-EN 13587 [53] PN-EN 13703 [57]	J/cm ²	NPD ^a	0
	Wahadło Vialit (metoda uderzenia)	PN-EN 13588 [54]	J/cm ²	NPD ^a	0
Stołość konsystencji (Odporność na starzenie wg PN-EN 12607-1 lub -3 [31])	Zmiana masy		%	≥ 0,5	3
	Pozostała penetracja	PN-EN 1426 [21]	%	≥ 40	3
	Wzrost temperatury mięknięcia	PN-EN 1427 [22]	°C	≤ 8	3
Inne właściwości	Temperatura zapłonu	PN-EN ISO 2592 [63]	°C	≥ 235	3

1	2	3	4	5	6
Wymagania dodatkowe	Temperatura łamliwości	PN-EN 12593 [29]	°C	≤ -12	6
	Nawrót sprężysty w 25°C	PN-EN 13398 [51]	%	≥ 50	5
	Nawrót sprężysty w 10°C			NPD ^a	0
	Zakres plastyczności	PN-EN 14023 [59] Punkt 5.1.9	°C	TBR ^b	1
	Stabilność magazynowania. Różnica temperatur mięknięcia	PN-EN 13399 [52] PN-EN 1427 [22]	°C	≤ 5	2
	Stabilność magazynowania. Różnica penetracji	PN-EN 13399 [52] PN-EN 1426 [21]	0,1 mm	NPD ^a	0
	Spadek temperatury mięknięcia po starzeniu wg PN-EN 12607-1 lub -3 [31]	PN-EN 12607-1 [31] PN-EN 1427 [22]	°C	TBR ^b	1
	Nawrót sprężysty w 25°C po starzeniu wg PN-EN 12607-1 lub -3 [31]	PN-EN 12607-1 [31] PN-EN 13398 [51]	%	≥ 50	4
	Nawrót sprężysty w 10°C po starzeniu wg PN-EN 12607-1 lub -3 [31]			NPD ^a	0

^a NPD – No Performance Determined (właściwość użytkowa nie określana)
^b TBR – To Be Reported (do zadeklarowania)

Składowanie asfaltu drogowego powinno się odbywać w zbiornikach, wykluczających zanieczyszczenie asfaltu i wyposażonych w system grzewczy pośredni (bez kontaktu asfaltu z przewodami grzewczymi). Zbiornik roboczy otaczarki powinien być izolowany termicznie, posiadać automatyczny system grzewczy z tolerancją $\pm 5^{\circ}\text{C}$ oraz układ cyrkulacji asfaltu.

Polimeroasfalt powinien być magazynowany w zbiorniku wyposażonym w system grzewczy pośredni z termostatem kontrolującym temperaturę z dokładnością $\pm 5^{\circ}\text{C}$. Zaleca się wyposażenie zbiornika w mieszadło. Zaleca się bezpośrednie zużycie polimeroasfaltu po dostarczeniu. Należy unikać wielokrotnego rozgrzewania i chłodzenia polimeroasfaltu w okresie jego stosowania oraz unikać niekontrolowanego mieszania polimeroasfaltów różnego rodzaju i klasy oraz z asfaltem zwykłym.

2.3 Kruszywo

Do warstwy podbudowy z betonu asfaltowego należy stosować kruszywo według PN-EN 13043 [44] i WT-1 Kruszywa 2010 [64], obejmujące kruszywo grube, kruszywo drobne i wypełniacz. Kruszywa powinny spełniać wymagania podane w WT-1 Kruszywa 2010 tablica 4, 5, 6, 6a, 7.

Składowanie kruszywa powinno się odbywać w warunkach zabezpieczających je przed zanieczyszczeniem i zmieszaniem z kruszywem o innym wymiarze lub pochodzeniu. Podłoże składowiska musi być równe, utwardzone i odwodnione. Składowanie wypełniacza powinno się odbywać w silosach wyposażonych w urządzenia do aeracji.

2.4 Środek adhezyjny

W celu poprawy powinowactwa fizykochemicznego lepiszcza asfaltowego i kruszywa, gwarantującego odpowiednią przyczepność (adhezję) lepiszcza do kruszywa i odporność mieszanki mineralno-asfaltowej na działanie wody, można zastosować środek adhezyjny, tak aby dla konkretnej pary kruszywo-lepiszcze wartość przyczepności określona według PN-EN 12697-11 [34], metoda C wynosiła co najmniej 80%.

Środek adhezyjny powinien odpowiadać wymaganiom określonym przez producenta.

Składowanie środka adhezyjnego jest dozwolone tylko w oryginalnych opakowaniach, w warunkach określonych przez producenta.

2.5 Materiały do uszczelnienia połączeń i krawędzi

Do uszczelnienia połączeń technologicznych (tj. złączy podłużnych i poprzecznych z tego samego materiału wykonywanego w różnym czasie oraz spoin stanowiących połączenia różnych materiałów lub połączenie warstwy asfaltowej z urządzeniami obcymi w nawierzchni lub ją ograniczającymi, należy stosować:

- a) materiały termoplastyczne, jak taśmy asfaltowe, pasty itp. według norm lub aprobat technicznych,
- b) emulsję asfaltową według PN-EN 13808 [58] lub inne lepiszcza według norm lub aprobat technicznych

Grubość materiału termoplastycznego do spoiny powinna wynosić:

- nie mniej niż 10 mm przy grubości warstwy technologicznej do 2,5 cm,
- nie mniej niż 15 mm przy grubości warstwy technologicznej większej niż 2,5 cm.

Składowanie materiałów termoplastycznych jest dozwolone tylko w oryginalnych opakowaniach producenta, w warunkach określonych w aprobacie technicznej.

Do uszczelnienia krawędzi należy stosować asfalt drogowy wg PN-EN 12591 [27], asfalt modyfikowany polimerami wg PN-EN 14023 [59] „metoda na gorąco”. Dopuszcza się inne rodzaje lepiszcza wg norm lub aprobat technicznych.

2.6 Materiały do złączenia warstw konstrukcji

Do złączania warstw konstrukcji nawierzchni należy stosować kationowe emulsje asfaltowe lub kationowe emulsje modyfikowane polimerami według PN-EN 13808 [58] i WT-3 Emulsje asfaltowe 2009 [66] punkt 5.1 tablica 2 i tablica 3.

Emulsję asfaltową można składać w opakowaniach transportowych lub w stacjonarnych zbiornikach pionowych z nalewaniem od dna. Nie należy nalewać emulsji do opakowań i zbiorników zanieczyszczonych materiałami mineralnymi.

3. SPRZĘT

3.1 Ogólne wymagania dotyczące sprzętu

Ogólne wymagania dotyczące sprzętu podano w ST 00.00 „Wymagania ogólne” [1] pkt 3.

3.2 Sprzęt stosowany do wykonania robót

Przy wykonywaniu robót Wykonawca w zależności od potrzeb, powinien wykazać się możliwością korzystania ze sprzętu dostosowanego do przyjętej metody robót, jak:

- wytwórnia (otaczarka) o mieszaniu cyklicznym lub ciągłym, z automatycznym komputerowym sterowaniem produkcji, do wytwarzania mieszanek mineralno-asfaltowych,
- układarka gąsienicowa, z elektronicznym sterowaniem równości układanej warstwy,
- skraplarka,
- walce stalowe gładkie,
- walce ogumione
- szczotki mechaniczne i/lub inne urządzenia czyszczące,
- samochody samowładowcze z przykryciem brezentowym lub termosami,
- sprzęt drobny.

4. TRANSPORT

4.1 Ogólne wymagania dotyczące transportu

Ogólne wymagania dotyczące transportu podano w ST 00.00 „Wymagania ogólne” [1] pkt 4.

4.2 Transport materiałów

Asfalt i polimeroasfalt należy przewozić w cysternach kolejowych lub samochodach izolowanych i zaopatrzonych w urządzenia umożliwiające pośrednie ogrzewanie oraz w zawory spustowe.

Kruszywa można przewozić dowolnymi środkami transportu, w warunkach zabezpieczających je przed zanieczyszczeniem, zmieszaniem z innymi materiałami i nadmiernym zawilgoceniem.

Wypełniacz należy przewozić w sposób chroniący go przed zawilgoceniem, zbrzyleniem i zanieczyszczeniem. Wypełniacz luzem powinien być przewożony w odpowiednich cysternach przystosowanych do przewozu materiałów sypkich, umożliwiających rozładunek pneumatyczny.

Emulsja asfaltowa może być transportowana w zamkniętych cysternach, autocysternach, beczkach i innych opakowaniach pod warunkiem, że nie będą korodowały pod wpływem emulsji i nie będą powodowały jej rozpadu. Cysterny powinny być wyposażone w przegrody. Nie należy używać do transportu opakowań z metali lekkich (może zachodzić wydzielanie wodoru i groźba wybuchu przy emulsjach o $\text{pH} \leq 4$).

Mieszankę mineralno-asfaltową należy dowozić na budowę pojazdami samowyładowczymi w zależności od postępu robót. Podczas transportu i postoju przed wbudowaniem mieszanka powinna być zabezpieczona przed ostygnięciem i dopływem powietrza (przez przykrycie, pojemniki termoizolacyjne lub ogrzewane itp.). Warunki i czas transportu mieszanki, od produkcji do wbudowania, powinna zapewniać utrzymanie temperatury w wymaganym przedziale. Powierzchnie pojemników używanych do transportu mieszanki powinny być czyste, a do zwilżania tych powierzchni można używać tylko środki antyadhezyjne niewpływające szkodliwie na mieszankę.

5. WYKONANIE ROBÓT

5.1 Ogólne zasady wykonania robót

Ogólne zasady wykonania robót podano w ST 00.00 „Wymagania ogólne” [1] pkt 5.

5.2 Projektowanie mieszanki mineralno-asfaltowej

Przed przystąpieniem do robót Wykonawca dostarczy Inżynierowi do akceptacji projekt składu mieszanki mineralno-asfaltowej (AC22P).

Uziarnienie mieszanki mineralnej oraz minimalna zawartość lepiszcza podane są w tablicy 6.

Wymagane właściwości mieszanki mineralno-asfaltowej podane są w tablicach 7, 8, 9.

Tablica 6. Uziarnienie mieszanki mineralnej oraz zawartość lepiszcza do betonu asfaltowego do warstwy podbudowy dla ruchu KR1÷KR6 [65] Przesiew, [% (m/m)]

Właściwość	Przesiew, [% (m/m)]	
	AC22P KR3-KR6	
Wymiar sita #, [mm]	od	do
45	-	-
31,5	100	-
22,4	90	100

16		65	90
11,2		-	-
8		42	68
2		15	45
0,125		4	12
0,063		4	8
Zawartość lepiszcza, minimum ^{*)}		B_{min3,8}	
^{*)} Minimalna zawartość lepiszcza jest określona przy założonej gęstości mieszanki mineralnej 2,650 Mg/m ³ . Jeżeli stosowana mieszanka mineralna ma inną gęstość (ρ_d), to do wyznaczenia minimalnej zawartości lepiszcza podaną wartość należy pomnożyć przez współczynnik α według równania: $\alpha = \frac{2,650}{\rho_d}$			

Tablica 8. Wymagane właściwości mieszanki mineralno-asfaltowej do warstwy podbudowy, dla ruchu KR3 ÷ KR4 [65]

Właściwość	Warunki zagęszczania wg PN-EN 13108-20 [48]	Metoda i warunki badania	AC22P AC32P
Zawartość wolnych przestrzeni	C.1.3, ubijanie, 2x75 uderzeń	PN-EN 12697-8 [33], p. 4	V _{min} 4,0 V _{max} 7,0
Odporność na deformacje trwałe a)	C.1.20, wałowanie, P98-P100	PN-EN 12697-22 [38], metoda B w powietrzu, PN-EN 13108-20, D.1.6, 60°C, 10 000 cykli	WTSAIR 1,0 PRDAIR deklar
Odporność na działanie wody	C.1.1, ubijanie, 2x35 uderzeń	PN-EN 12697-12 [35], przechowywanie w 40°C z jednym cyklem zamrażania, badanie w 25°C b)	ITSR70

a) Grubość płyty: AC16P, AC22P 60mm, AC32P 80mm.

b) Ujednoliconą procedurę badania odporności na działanie wody podano w WT-2 2010 [65] w załączniku 1.

5.3 Wytwarzanie mieszanki mineralno-asfaltowej

Mieszankę mineralno-asfaltową należy wytwarzać na gorąco w otaczarce (zespole maszyn i urządzeń dozowania, podgrzewania i mieszania składników oraz przechowywania gotowej mieszanki).

Dozowanie składników mieszanki mineralno-asfaltowej w otaczarkach, w tym także wstępne, powinno być zautomatyzowane i zgodne z receptą roboczą, a urządzenia do dozowania składników oraz pomiaru temperatury powinny być okresowo sprawdzane. Kruszywo o różnym uziarnieniu lub pochodzeniu należy dodawać oddzielnie.

Lepiszczce asfaltowe należy przechowywać w zbiorniku z pośrednim systemem ogrzewania, z układem termostata zapewniającym utrzymanie żądanej temperatury z dokładnością $\pm 5^\circ\text{C}$. Temperatura lepiszcza asfaltowego w zbiorniku magazynowym (roboczym) nie może przekraczać 180°C dla asfaltu drogowego 50/70 i polimeroasfaltu drogowego 25/55-60 oraz 190°C dla asfaltu drogowego 35/50

Kruszywo (ewentualnie z wypełniaczem) powinno być wysuszone i podgrzane tak, aby mieszanka mineralna uzyskała temperaturę właściwą do otoczenia lepiszczem asfaltowym. Temperatura mieszanki mineralnej nie powinna być wyższa o więcej niż 30°C od najwyższej temperatury mieszanki mineralno-asfaltowej podanej w tablicy 10. W tej tablicy najniższa temperatura dotyczy mieszanki mineralno-asfaltowej dostarczonej na miejsce wbudowania, a

najwyższa temperatura dotyczy mieszanki mineralno-asfaltowej bezpośrednio po wytworzeniu w wytwórni.

Tablica 10. Najwyższa i najniższa temperatura mieszanki AC [65]

Lepiszczce asfaltowe	Temperatura mieszanki [°C]
Asfalt 35/50	od 155 do 195
Asfalt 50/70	od 140 do 180
Wielorodzajowy 35/50	od 155 do 195
Wielorodzajowy 50/70	od 140 do 180
PMB 25/55-60	od 140 do 180

Sposób i czas mieszania składników mieszanki mineralno-asfaltowej powinny zapewnić równomierne otoczenie kruszywa lepiszczem asfaltowym.

Dopuszcza się dostawy mieszanek mineralno-asfaltowych z kilku wytwórni, pod warunkiem skoordynowania między sobą deklarowanych przydatności mieszanek (m.in.: typ, rodzaj składników, właściwości objętościowe) z zachowaniem dopuszczalnych różnic ich składu:

- zawartość lepiszcza: 0,3% (m/m),
- zawartość kruszywa drobnego: 3,0% (m/m),
- zawartość wypełniacza: 1,0% (m/m).

5.4 Przygotowanie podłoża

Podłoże (podbudowa z kruszywa niezwiązanego lub związanego) pod warstwę podbudowy z betonu asfaltowego powinno być na całej powierzchni:

- ustabilizowane i nośne,
- czyste, bez zanieczyszczenia lub pozostałości luźnego kruszywa,
- wyprofilowane, równe i bez kolein,
- suche

Maksymalne nierówności podłoża pod warstwę podbudowy, nie powinny przekraczać wartości podanych w tablicy 11.

Tablica 11. Maksymalne nierówności podłoża pod warstwę podbudowy z betonu asfaltowego (pomiar łątą 4-metrową lub równoważną metodą)

Klasa drogi	Element nawierzchni	Maksymalna nierówność podłoża pod warstwę podbudowy [mm]
Z, L, D	Pasy ruchu	15

Jeżeli nierówności są większe niż dopuszczalne, to należy wyrównać podłoże.

Rzędne wysokościowe podłoża oraz urządzeń usytuowanych w nawierzchni lub ją ograniczających powinny być zgodne z dokumentacją projektową. Z podłoża powinien być zapewniony odpływ wody.

Wykonane w podłożu łąty z materiału o mniejszej sztywności (np. łąty z asfaltu lanego w betonie asfaltowym) należy usunąć, a powstałe w ten sposób ubytki wypełnić materiałem o właściwościach zbliżonych do materiału podstawowego (np. wypełnić betonem asfaltowym).

W celu polepszenia połączenia między warstwami technologicznymi nawierzchni powierzchnia podłoża powinna być w ocenie wizualnej chropowata.

Szerokie szczeliny w podłożu należy wypełnić odpowiednim materiałem, np. zalewami drogowymi według PN-EN 14188-1 [60] lub PN-EN 14188-2 [61] albo innymi materiałami według norm lub aprobat technicznych.

5.5 Próba technologiczna

Wykonawca przed przystąpieniem do produkcji mieszanki jest zobowiązany do przeprowadzenia w obecności Inżyniera próby technologicznej, która ma na celu sprawdzenie

zgodności właściwości wyprodukowanej mieszanki z receptą. W tym celu należy zaprogramować otaczarkę zgodnie z receptą roboczą i w cyklu automatycznym produkować mieszankę. Do badań należy pobrać mieszankę wyprodukowaną po ustabilizowaniu się pracy otaczarki.

Nie dopuszcza się oceniania dokładności pracy otaczarki oraz prawidłowości składu mieszanki mineralnej na podstawie tzw. suchego zarobu, z uwagi na możliwą segregację kruszywa.

Mieszankę wyprodukowaną po ustabilizowaniu się pracy otaczarki należy zgromadzić w silosie lub załadować na samochód. Próbkę do badań należy pobierać ze skrzyni samochodu zgodnie z metodą określoną w PN-EN 12697-27 [39].

Na podstawie uzyskanych wyników Inżynier podejmuje decyzję o wykonaniu odcinka próbnego.

5.6 Odcinek próbny

Przed przystąpieniem do wykonania podbudowy z betonu asfaltowego Wykonawca wykona odcinek próbny celem uściślenia organizacji wytwarzania i układania oraz ustalenia warunków zagęszczania.

Odcinek próbny powinien być zlokalizowany w miejscu uzgodnionym z Inżynierem. Powierzchnia odcinka próbnego powinna wynosić co najmniej 500 m², a długość co najmniej 50 m. Na odcinku próbnym Wykonawca powinien użyć takich materiałów oraz sprzętu jakie zamierza stosować do wykonania podbudowy.

Wykonawca może przystąpić do realizacji robót po zaakceptowaniu przez Inżyniera technologii wbudowania i zagęszczania oraz wyników z odcinka próbnego.

5.7 Połączenie międzywarstwowe

Uzyskanie wymaganej trwałości nawierzchni jest uzależnione od zapewnienia połączenia między warstwami i ich współpracy w przenoszeniu obciążenia nawierzchni ruchem.

Podłoże powinno być skropione lepiszczem. Ma to na celu zwiększenie połączenia między warstwami konstrukcyjnymi oraz zabezpieczenie przed wnikaniem i zaleganiem wody między warstwami.

Skropienie lepiszczem podłoża (np. podbudowa z kruszywa niezwiązanego lub związanego), przed ułożeniem warstwy podbudowy z betonu asfaltowego powinno być wykonane w ilości podanej w tabelicy 12.

Tablica 12. Zalecane ilości pozostałego lepiszcza do skropienia podłoża

Układana warstwa asfaltowa	Podłoże pod warstwę asfaltową	Ilość pozostałego lepiszcza [kg/m ²]
Podbudowa z betonu asfaltowego	Podbudowa tłuczniowa	0,7 - 1,0
	Podbudowa z kruszywa stabilizowanego mechanicznie	0,5 - 0,7
	Podbudowa z chudego betonu lub gruntu stabilizowanego spoiwem	0,3 - 0,51) 0,7 - 1,02)
1) zalecana emulsja o pH >4 2) zalecana emulsja modyfikowana polimerem posypana grysem 2/5 w celu uzyskania membrany poprawiającej połączenie oraz zmniejszającej ryzyko spękań odbitych		

Skrapianie podłoża należy wykonywać równomiernie stosując rampy do skrapiania, np. skraparki do lepiszczy asfaltowych. Dopuszcza się skrapianie ręczne łańcą w miejscach trudno dostępnych (np. ścieki uliczne) oraz przy urządzeniach usytuowanych w nawierzchni lub ją ograniczających. W razie potrzeby urządzenia te należy zabezpieczyć przed zabrudzeniem.

5.8 Wbudowanie mieszanki mineralno-asfaltowej

Mieszankę mineralno-asfaltową można wbudowywać na podłożu przygotowanym zgodnie z zapisami w punktach 5.4 i 5.7.

Temperatura podłoża pod rozkładaną warstwę nie może być niższa niż +5°C.

Transport mieszanki mineralno-asfaltowej asfaltowej powinien być zgodny z zaleceniami podanymi w punkcie 4.2.

Mieszankę mineralno-asfaltową asfaltową należy wbudowywać w odpowiednich warunkach atmosferycznych. Temperatura otoczenia w ciągu doby nie powinna być niższa od temperatury podanej w tablicy 13. Temperatura otoczenia może być niższa w wypadku stosowania ogrzewania podłoża. Nie dopuszcza się układania mieszanki mineralno-asfaltowej asfaltowej podczas silnego wiatru ($V > 16$ m/s).

W wypadku stosowania mieszanek mineralno-asfaltowych z dodatkiem obniżającym temperaturę mieszania i wbudowania należy indywidualnie określić wymagane warunki otoczenia.

Tablica 13. Minimalna temperatura otoczenia na wysokości 2m podczas wykonywania warstw asfaltowych

Rodzaj robót	Minimalna temperatura otoczenia [°C]	
	przed przystąpieniem do robót	w czasie robót
Warstwa podbudowy	0	+ 5

Właściwości wykonanej warstwy podbudowy powinny spełniać warunki podane w tablicy 14.

Tablica 14. Właściwości warstwy AC

Typ i wymiar mieszanki	Projektowana grubość warstwy technologicznej [cm]	Wskaźnik zagęszczenia [%]	Zawartość wolnych przestrzeni w warstwie [% (v/v)]
AC22P, KR3÷KR6	7,0 ÷ 14,0	≥ 98	4,5 ÷ 8,0

Mieszanka mineralno-asfaltowa powinna być wbudowywana rozkładarką wyposażoną w układ automatycznego sterowania grubości warstwy i utrzymywania niwelety zgodnie z dokumentacją projektową. W miejscach niedostępnych dla sprzętu dopuszcza się wbudowywanie ręczne.

Grubość wykonywanej warstwy powinna być sprawdzana co 25 m, w co najmniej trzech miejscach (w osi i przy brzegach warstwy).

Warstwy wałowane powinny być równomiernie zagęszczone ciężkimi walcami drogowymi. Do warstw z betonu asfaltowego należy stosować walce drogowe stalowe gładkie z możliwością wibracji, oscylacji lub walce gumione.

6. KONTROLA JAKOŚCI ROBÓT

6.1 Ogólne zasady kontroli jakości robót

Ogólne zasady kontroli jakości robót podano w ST 00.00 „Wymagania ogólne” [1] pkt 6.

6.2 Badania przed przystąpieniem do robót

Przed przystąpieniem do robót Wykonawca powinien:

- uzyskać wymagane dokumenty, dopuszczające wyroby budowlane do obrotu i powszechnego stosowania (np. stwierdzenie o oznakowaniu materiału znakiem CE lub

- znakiem budowlanym B, certyfikat zgodności, deklarację zgodności, aprobatę techniczną, ew. badania materiałów wykonane przez dostawców itp.),
- ew. wykonać własne badania właściwości materiałów przeznaczonych do wykonania robót, określone przez Inżyniera.

Wszystkie dokumenty oraz wyniki badań Wykonawca przedstawia Inżynierowi do akceptacji.

6.3 Badania w czasie robót

6.3.1 Uwagi ogólne

Badania dzielą się na:

- badania wykonawcy (w ramach własnego nadzoru),
- badania kontrolne (w ramach nadzoru zlecniodawcy – Inżyniera).

6.3.2 Badania Wykonawcy

Badania Wykonawcy są wykonywane przez Wykonawcę lub jego zlecniodawców celem sprawdzenia, czy jakość materiałów budowlanych (mieszanek mineralno-asfaltowych i ich składników, lepiszczy i materiałów do uszczelnień itp.) oraz gotowej warstwy (wbudowane warstwy asfaltowe, połączenia itp.) spełniają wymagania określone w kontrakcie.

Wykonawca powinien wykonywać te badania podczas realizacji kontraktu, z niezbędną starannością i w wymaganym zakresie. Wyniki należy zapisywać w protokołach. W razie stwierdzenia uchybień w stosunku do wymagań kontraktu, ich przyczyny należy niezwłocznie usunąć.

Wyniki badań Wykonawcy należy przekazywać zlecniodawcy na jego żądanie. Inżynier może zdecydować o dokonaniu odbioru na podstawie badań Wykonawcy. W razie zastrzeżeń Inżynier może przeprowadzić badania kontrolne według pktu 6.3.3.

Zakres badań Wykonawcy związany z wykonywaniem nawierzchni:

- pomiar temperatury powietrza,
- pomiar temperatury mieszanki mineralno-asfaltowej podczas wykonywania nawierzchni (wg PN-EN 12697-13 [36]),
- ocena wizualna mieszanki mineralno-asfaltowej,
- wykaz ilości materiałów lub grubości wykonanej warstwy,
- pomiar spadku poprzecznego warstwy asfaltowej,
- pomiar równości warstwy asfaltowej (wg pktu 6.4.2.5),
- pomiar parametrów geometrycznych poboczy,
- ocena wizualna jednorodności powierzchni warstwy,
- ocena wizualna jakości wykonania połączeń technologicznych.

6.3.3 Badania kontrolne

Badania kontrolne są badaniami Inżyniera, których celem jest sprawdzenie, czy jakość materiałów budowlanych (mieszanek mineralno-asfaltowych i ich składników, lepiszczy i materiałów do uszczelnień itp.) oraz gotowej warstwy (wbudowane warstwy asfaltowe, połączenia itp.) spełniają wymagania określone w kontrakcie. Wyniki tych badań są podstawą odbioru. Pobieraniem próbek i wykonaniem badań na miejscu budowy zajmuje się Inżynier w obecności Wykonawcy. Badania odbywają się również wtedy, gdy Wykonawca zostanie w porę powiadomiony o ich terminie, jednak nie będzie przy nich obecny.

Rodzaj badań kontrolnych mieszanki mineralno-asfaltowej i wykonanej z niej warstwy podano w tablicy 15.

Tablica 15. Rodzaj badań kontrolnych

Lp.	Rodzaj badań
1	Mieszanka mineralno-asfaltowa a), b)
1.1	Uziarnienie

1.2	Zawartość lepiszcza
1.3	Temperatura mięknięcia lepiszcza odzyskanego
1.4	Gęstość i zawartość wolnych przestrzeni próbki
2	Warstwa asfaltowa
2.1	Wskaźnik zagęszczenia a)
2.2	Spadki poprzeczne
2.3	Równość
2.4	Grubość lub ilość materiału
2.5	Zawartość wolnych przestrzeni a)
2.6	Właściwości przeciwpoślizgowe
a) do każdej warstwy i na każde rozpoczęte 6 000 m ² nawierzchni jedna próbka; w razie potrzeby liczba próbek może zostać zwiększona (np. nawierzchnie dróg w terenie zabudowy)	
b) w razie potrzeby specjalne kruszywa i dodatki	

6.3.4 Badania kontrolne dodatkowe

W wypadku uznania, że jeden z wyników badań kontrolnych nie jest reprezentatywny dla ocenianego odcinka budowy, Wykonawca ma prawo żądać przeprowadzenia badań kontrolnych dodatkowych.

Inżynier i Wykonawca decydują wspólnie o miejscach pobierania próbek i wyznaczeniu odcinków częściowych ocenianego odcinka budowy. Jeżeli odcinek częściowy przyporządkowany do badań kontrolnych nie może być jednoznacznie i zgodnie wyznaczony, to odcinek ten nie powinien być mniejszy niż 20% ocenianego odcinka budowy.

Do odbioru uwzględniane są wyniki badań kontrolnych i badań kontrolnych dodatkowych do wyznaczonych odcinków częściowych.

Koszty badań kontrolnych dodatkowych zażądanych przez Wykonawcę ponosi Wykonawca.

6.3.5 Badania arbitrażowe

Badania arbitrażowe są powtórzeniem badań kontrolnych, co do których istnieją uzasadnione wątpliwości ze strony Inżyniera lub Wykonawcy (np. na podstawie własnych badań).

Badania arbitrażowe wykonuje na wniosek strony kontraktu niezależne laboratorium, które nie wykonywało badań kontrolnych.

Koszty badań arbitrażowych wraz ze wszystkimi kosztami ubocznymi ponosi strona, na której niekorzyść przemawia wynik badania.

6.4 Właściwości warstwy i nawierzchni oraz dopuszczalne odchyłki

6.4.1 Uwagi ogólne

Właściwości mieszanki należy oceniać na podstawie badań pobranych próbek mieszanki mineralno-asfaltowej przed wbudowaniem (wbudowanie oznacza wykonanie warstwy asfaltowej). Wyjątkowo dopuszcza się badania próbek pobranych z wykonanej warstwy asfaltowej.

6.4.2 Warstwa asfaltowa

6.4.2.1. Grubość warstwy oraz ilość materiału

Grubość wykonanej warstwy oznaczana według PN-EN 12697-36 [40] oraz ilość wbudowanego materiału na określoną powierzchnię (dotyczy przede wszystkim cienkich warstw) mogą odbiegać od projektu o wartości podane w tablicy 16.

W wypadku określania ilości materiału na powierzchnię i średniej wartości grubości warstwy z reguły należy przyjąć za podstawę cały odcinek budowy. Inżynier ma prawo sprawdzać odcinki częściowe. Odcinek częściowy powinien zawierać co najmniej jedną

dzienną działkę roboczą. Do odcinka częściowego obowiązują te same wymagania jak do odcinka budowy.

Za grubość warstwy lub warstw przyjmuje się średnią arytmetyczną wszystkich pojedynczych oznaczeń grubości warstwy na całym odcinku budowy lub odcinku częściowym.

Tablica 16. Dopuszczalne odchyłki grubości warstwy oraz ilości materiału na określonej powierzchni, [%]

Warunki oceny	Warstwa asfaltowa ACP
Średnia z wielu oznaczeń grubości oraz ilości 1. – duży odcinek budowy, powierzchnia większa niż 6000 m ² lub – droga ograniczona krawężnikami, powierzchnia większa niż 1000 m ² lub	≤ 10
2. – mały odcinek budowy	≤ 10

Niezależnie od średniej grubości, dla warstwy podbudowy grubość określona w pojedynczym oznaczeniu nie może być mniejsza od projektowanej grubości o więcej niż 2,5 cm.

6.4.2.2. Wskaźnik zagęszczenia warstwy

Zagęszczenie wykonanej warstwy, wyrażone wskaźnikiem zagęszczenia oraz zawartością wolnych przestrzeni, nie może przekroczyć wartości dopuszczalnych podanych w tablicy 14. Dotyczy to każdego pojedynczego oznaczenia danej właściwości.

Określenie gęstości objętościowej należy wykonywać według PN-EN 12697-6 [32].

6.4.2.3. Zawartość wolnych przestrzeni w nawierzchni

Zawartość wolnych przestrzeni w warstwie nawierzchni, nie może wykroczyć poza wartości dopuszczalne podane w tablicy 14.

6.4.2.4. Spadki poprzeczne

Spadki poprzeczne nawierzchni należy badać nie rzadziej niż co 20 m oraz w punktach głównych łuków poziomych.

Spadki poprzeczne powinny być zgodne z dokumentacją projektową, z tolerancją $\pm 0,5\%$.

6.4.2.5. Równość podłużna i poprzeczna

Do oceny równości podłużnej warstwy podbudowy nawierzchni dróg wszystkich klas technicznych należy stosować metodę z wykorzystaniem łąty 4-metrowej i klina lub metody równoważnej użyciu łąty i klina, mierząc wysokość prześwitu w połowie długości łąty. Pomiar wykonuje się nie rzadziej niż co 10 m. Wymagana równość podłużna jest określona w rozporządzeniu dotyczącym warunków technicznych, jakim powinny odpowiadać drogi publiczne [67].

Do oceny równości poprzecznej warstwy podbudowy nawierzchni dróg wszystkich klas technicznych należy stosować metodę z wykorzystaniem łąty 4-metrowej i klina lub metody równoważnej użyciu łąty i klina. Pomiar należy wykonywać w kierunku prostopadłym do osi jezdni, na każdym ocenianym pasie ruchu, nie rzadziej niż co 10 m. Wymagana równość poprzeczna jest określona w rozporządzeniu dotyczącym warunków technicznych, jakim powinny odpowiadać drogi publiczne [67].

6.4.2.6. Pozostałe właściwości warstwy asfaltowej

Szerokość warstwy, mierzona 10 razy na 1 km każdej jezdni, nie może się różnić od szerokości projektowanej o więcej niż ± 5 cm.

Rzędne wysokościowe, mierzone co 10 m na prostych i co 10 m na osi podłużnej i krawężniach, powinny być zgodne z dokumentacją projektową z dopuszczalną tolerancją ± 1 cm, przy czym co najmniej 95% wykonanych pomiarów nie może przekraczać przedziału dopuszczalnych odchyleń.

Ukształtowanie osi w planie, mierzone co 100 m, nie powinno różnić się od dokumentacji projektowej o ± 5 cm.

Złącza podłużne i poprzeczne, sprawdzone wizualnie, powinny być równe i związane, wykonane w linii prostej, równoległe lub prostopadłe do osi drogi. Przylegające warstwy powinny być w jednym poziomie.

Wygląd zewnętrzny warstwy, sprawdzony wizualnie, powinien być jednorodny, bez spękań, deformacji, plam i wykruszeń.

7. OBMIAR ROBÓT

7.1 Ogólne zasady obmiaru robót

Ogólne zasady obmiaru robót podano w ST 00.00 „Wymagania ogólne” [1] pkt 7.

7.2 Jednostka obmiarowa

Jednostką obmiarową jest m^2 (metr kwadratowy) wykonanej warstwy podbudowy z betonu asfaltowego (ACP).

8. ODBIÓR ROBÓT

Ogólne zasady odbioru robót podano w ST 00.00 „Wymagania ogólne” [1] pkt 8.

Roboty uznaje się za wykonane zgodnie z dokumentacją projektową, ST i wymaganiami Inżyniera, jeżeli wszystkie pomiary i badania z zachowaniem tolerancji według pktu 6 dały wyniki pozytywne.

9. PODSTAWA PŁATNOŚCI

9.1 Ogólne ustalenia dotyczące podstawy płatności

Ogólne ustalenia dotyczące podstawy płatności podano w ST 00.00 „Wymagania ogólne” [1] pkt 9.

9.2 Cena jednostki obmiarowej

Cena wykonania 1 m^2 warstwy podbudowy z betonu asfaltowego (AC P) obejmuje:

- prace pomiarowe i roboty przygotowawcze,
- oznakowanie robót,
- oczyszczenie i skropienie podłoża,
- dostarczenie materiałów i sprzętu,
- opracowanie recepty laboratoryjnej,
- wykonanie próby technologicznej i odcinka próbnego,
- wyprodukowanie mieszanki betonu asfaltowego i jej transport na miejsce wbudowania,
- posmarowanie lepiszczem lub pokrycie taśmą asfaltową krawędzi urządzeń obcych i krawężników,
- rozłożenie i zagęszczenie mieszanki betonu asfaltowego,
- obcięcie krawędzi i posmarowanie lepiszczem,
- przeprowadzenie pomiarów i badań wymaganych w specyfikacji technicznej,
- odwiezienie sprzętu.

9.3 Sposób rozliczenia robót tymczasowych i prac towarzyszących

Cena wykonania robót określonych niniejszą ST obejmuje:

- roboty tymczasowe, które są potrzebne do wykonania robót podstawowych, ale nie są przekazywane Zamawiającemu i są usuwane po wykonaniu robót podstawowych,
- prace towarzyszące, które są niezbędne do wykonania robót podstawowych, niezaliczane do robót tymczasowych, jak geodezyjne wytyczenie robót itd.

10. PRZEPISY ZWIĄZANE

10.1 Normy

(Zestawienie zawiera dodatkowo normy PN-EN związane z badaniami materiałów występujących w niniejszej ST)

- | | | |
|-----|--------------|--|
| 2. | PN-EN 196-21 | Metody badania cementu – Oznaczanie zawartości chlorków, dwutlenku węgla i alkaliów w cemencie |
| 3. | PN-EN 459-2 | Wapno budowlane – Część 2: Metody badań |
| 4. | PN-EN 932-3 | Badania podstawowych właściwości kruszyw – Procedura i terminologia uproszczonego opisu petrograficznego |
| 5. | PN-EN 933-1 | Badania geometrycznych właściwości kruszyw – Oznaczanie składu ziarnowego – Metoda przesiewania |
| 6. | PN-EN 933-3 | Badania geometrycznych właściwości kruszyw – Oznaczanie kształtu ziaren za pomocą wskaźnika płaskości |
| 7. | PN-EN 933-4 | Badania geometrycznych właściwości kruszyw – Część 4: Oznaczanie kształtu ziaren – Wskaźnik kształtu |
| 8. | PN-EN 933-5 | Badania geometrycznych właściwości kruszyw – Oznaczanie procentowej zawartości ziaren o powierzchniach powstałych w wyniku przekruszenia lub łamania kruszyw grubych |
| 9. | PN-EN 933-6 | Badania geometrycznych właściwości kruszyw – Część 6: Ocena właściwości powierzchni – Wskaźnik przepływu kruszywa |
| 10. | PN-EN 933-9 | Badania geometrycznych właściwości kruszyw – Ocena zawartości drobnych cząstek – Badania błękitem metylenowym |
| 11. | PN-EN 933-10 | Badania geometrycznych właściwości kruszyw – Część 10: Ocena zawartości drobnych cząstek – Uziarnienie wypełniaczy (przesiewanie w strumieniu powietrza) |
| 12. | PN-EN 1097-2 | Badania mechanicznych i fizycznych właściwości kruszyw – Metody oznaczania odporności na rozdrabnianie |
| 13. | PN-EN 1097-3 | Badania mechanicznych i fizycznych właściwości kruszyw – Oznaczanie gęstości nasypowej i jamistości |
| 14. | PN-EN 1097-4 | Badania mechanicznych i fizycznych właściwości kruszyw – Część 4: Oznaczanie pustych przestrzeni suchego, zagęszczonego wypełniacza |
| 15. | PN-EN 1097-5 | Badania mechanicznych i fizycznych właściwości kruszyw – Część 5: Oznaczanie zawartości wody przez suszenie w suszarce z wentylacją |
| 16. | PN-EN 1097-6 | Badania mechanicznych i fizycznych właściwości kruszyw – Część 6: Oznaczanie gęstości ziaren i nasiąkliwości |
| 17. | PN-EN 1097-7 | Badania mechanicznych i fizycznych właściwości kruszyw – Część 7: Oznaczanie gęstości wypełniacza – Metoda piknometryczna |
| 18. | PN-EN 1097-8 | Badania mechanicznych i fizycznych właściwości kruszyw – Część 8: Oznaczanie polerowalności kamienia |
| 19. | PN-EN 1367-1 | Badania właściwości cieplnych i odporności kruszyw na działanie czynników atmosferycznych – Część 1: Oznaczanie mrozoodporności |
| 20. | PN-EN 1367-3 | Badania właściwości cieplnych i odporności kruszyw na działanie czynników atmosferycznych – Część 3: Badanie bazaltowej zgorzeli słonecznej metodą gotowania |
| 21. | PN-EN 1426 | Asfalty i produkty asfaltowe – Oznaczanie penetracji igłą |
| 22. | PN-EN 1427 | Asfalty i produkty asfaltowe – Oznaczanie temperatury mięknięcia – Metoda Pierścień i Kula |
| 23. | PN-EN 1428 | Asfalty i lepiszczą asfaltowe – Oznaczanie zawartości wody w emulsjach asfaltowych – Metoda destylacji azeotropowej |

- | | | |
|-----|---|---|
| 24. | PN-EN 1429 | Asfalty i lepiszcza asfaltowe – Oznaczanie pozostałości na sicie emulsji asfaltowych oraz trwałości podczas magazynowania metodą pozostałości na sicie |
| 25. | PN-EN 1744-1 | Badania chemicznych właściwości kruszyw – Analiza chemiczna |
| 26. | PN-EN 1744-4 | Badania chemicznych właściwości kruszyw – Część 4: Oznaczanie podatności wypełniaczy do mieszanek mineralno-asfaltowych na działanie wody |
| 27. | PN-EN 12591 | Asfalty i produkty asfaltowe – Wymagania dla asfaltów drogowych |
| 28. | PN-EN 12592 | Asfalty i produkty asfaltowe – Oznaczanie rozpuszczalności |
| 29. | PN-EN 12593 | Asfalty i produkty asfaltowe – Oznaczanie temperatury łamliwości Fraassa |
| 30. | PN-EN 12606-1 | Asfalty i produkty asfaltowe – Oznaczanie zawartości parafiny – Część 1: Metoda destylacyjna |
| 31. | PN-EN 12607-1

i

PN-EN 12607-3 | Asfalty i produkty asfaltowe – Oznaczanie odporności na twardnienie pod wpływem ciepła i powietrza – Część 1: Metoda RTFOT

Jw. Część 3: Metoda RFT |
| 32. | PN-EN 12697-6 | Mieszanki mineralno-asfaltowe – Metody badań mieszanek mineralno-asfaltowych na gorąco – Część 6: Oznaczanie gęstości objętościowej metodą hydrostatyczną |
| 33. | PN-EN 12697-8 | Mieszanki mineralno-asfaltowe – Metody badań mieszanek mineralno-asfaltowych na gorąco – Część 8: Oznaczanie zawartości wolnej przestrzeni |
| 34. | PN-EN 12697-11 | Mieszanki mineralno-asfaltowe – Metody badań mieszanek mineralno-asfaltowych na gorąco – Część 11: Określenie powiązania pomiędzy kruszywem i asfaltem |
| 35. | PN-EN 12697-12 | Mieszanki mineralno-asfaltowe – Metody badań mieszanek mineralno-asfaltowych na gorąco – Część 12: Określanie wrażliwości na wodę |
| 36. | PN-EN 12697-13 | Mieszanki mineralno-asfaltowe – Metody badań mieszanek mineralno-asfaltowych na gorąco – Część 13: Pomiar temperatury |
| 37. | PN-EN 12697-18 | Mieszanki mineralno-asfaltowe – Metody badań mieszanek mineralno-asfaltowych na gorąco – Część 18: Spływanie lepiszcza |
| 38. | PN-EN 12697-22 | Mieszanki mineralno-asfaltowe – Metody badań mieszanek mineralno-asfaltowych na gorąco – Część 22: Koleinowanie |
| 39. | PN-EN 12697-27 | Mieszanki mineralno-asfaltowe – Metody badań mieszanek mineralno-asfaltowych na gorąco – Część 27: Pobieranie próbek |
| 40. | PN-EN 12697-36 | Mieszanki mineralno-asfaltowe – Metody badań mieszanek mineralno-asfaltowych na gorąco – Część 36: Oznaczanie grubości nawierzchni asfaltowych |
| 41. | PN-EN 12846 | Asfalty i lepiszcza asfaltowe – Oznaczanie czasu wypływu emulsji asfaltowych lepkościerzem wypływowym |
| 42. | PN-EN 12847 | Asfalty i lepiszcza asfaltowe – Oznaczanie sedymentacji emulsji asfaltowych |
| 43. | PN-EN 12850 | Asfalty i lepiszcza asfaltowe – Oznaczanie wartości pH emulsji asfaltowych |
| 44. | PN-EN 13043 | Kruszywa do mieszanek bitumicznych i powierzchniowych utwaleń stosowanych na drogach, lotniskach i innych powierzchniach przeznaczonych do ruchu |
| 45. | PN-EN 13074 | Asfalty i lepiszcza asfaltowe – Oznaczanie lepiszczy z emulsji asfaltowych przez odparowanie |
| 46. | PN-EN 13075-1 | Asfalty i lepiszcza asfaltowe – Badanie rozpadu – Część 1: |

		Oznaczenie indeksu rozpadu kationowych emulsji asfaltowych, metoda z wypełniaczem mineralnym
47.	PN-EN 13108-1	Mieszanki mineralno-asfaltowe – Wymagania – Część 1: Beton asfaltowy
48.	PN-EN 13108-20	Mieszanki mineralno-asfaltowe – Wymagania – Część 20: Badanie typu
49.	PN-EN 13179-1	Badania kruszyw wypełniających stosowanych do mieszanek bitumicznych – Część 1: Badanie metodą Pierścienia i Kuli
50.	PN-EN 13179-2	Badania kruszyw wypełniających stosowanych do mieszanek bitumicznych – Część 2: Liczba bitumiczna
51.	PN-EN 13398	Asfalty i lepiszcza asfaltowe – Oznaczenie nawrotu sprężystego asfaltów modyfikowanych
52.	PN-EN 13399	Asfalty i lepiszcza asfaltowe – Oznaczenie odporności na magazynowanie modyfikowanych asfaltów
53.	PN-EN 13587	Asfalty i lepiszcza asfaltowe – Oznaczenie ciągliwości lepiszczy asfaltowych metodą pomiaru ciągliwości
54.	PN-EN 13588	Asfalty i lepiszcza asfaltowe – Oznaczenie kohezji lepiszczy asfaltowych metodą testu wahadłowego
55.	PN-EN 13589	Asfalty i lepiszcza asfaltowe – Oznaczenie ciągliwości modyfikowanych asfaltów – Metoda z duktylometrem
56.	PN-EN 13614	Asfalty i lepiszcza asfaltowe – Oznaczenie przyczepności emulsji bitumicznych przez zanurzenie w wodzie – Metoda z kruszywem
57.	PN-EN 13703	Asfalty i lepiszcza asfaltowe – Oznaczenie energii deformacji
58.	PN-EN 13808	Asfalty i lepiszcza asfaltowe – Zasady specyfikacji kationowych emulsji asfaltowych
59.	PN-EN 14023	Asfalty i lepiszcza asfaltowe – Zasady specyfikacji asfaltów modyfikowanych polimerami
60.	PN-EN 14188-1	Wypełniacze złączy i zalewy – Część 1: Specyfikacja zalew na gorąco
61.	PN-EN 14188-2	Wypełniacze złączy i zalewy – Część 2: Specyfikacja zalew na zimno
62.	PN-EN 22592	Przetwory naftowe – Oznaczenie temperatury zapłonu i palenia – Pomiar metodą otwartego tygla Clevelanda
63.	PN-EN ISO 2592	Oznaczenie temperatury zapłonu i palenia – Metoda otwartego tygla Clevelanda

10.2 Wymagania techniczne

64. WT-1 Kruszywa 2010. Kruszywa do mieszanek mineralno-asfaltowych i powierzchniowych utrwaleń na drogach krajowych - Zarządzenie nr 102 Generalnego Dyrektora Dróg Krajowych i Autostrad z dnia 19 listopada 2010 r.
65. WT-2 Nawierzchnie asfaltowe 2010. Nawierzchnie asfaltowe na drogach krajowych - Zarządzenie nr 102 Generalnego Dyrektora Dróg Krajowych i Autostrad z dnia 19 listopada 2010 r.
66. WT-3 Emulsje asfaltowe 2009. Kationowe emulsje asfaltowe na drogach publicznych, Warszawa 2009

10.3 Inne dokumenty

67. Rozporządzenie Ministra Transportu i Gospodarki Morskiej z dnia 2 marca 1999 r. w sprawie warunków technicznych, jakim powinny odpowiadać drogi publiczne i ich usytuowanie (Dz.U. nr 43, poz. 430)
68. Katalog typowych konstrukcji nawierzchni podatnych i półsztywnych. Generalna Dyrekcja Dróg Publicznych – Instytut Badawczy Dróg i Mostów, Warszawa 1997

**ST-06.02.01 OCZYSZCZENIE I SKROPIENIE
WARSTW KONSTRUKCYJNYCH**

1. WSTĘP

1.1 Przedmiot Specyfikacji Technicznych

ST obejmuje wszystkie roboty związane z wykonaniem, kontrolą i odbiorem robót związanych z oczyszczeniem i skropieniem warstw konstrukcyjnych nawierzchni.

1.2 Zakres stosowania ST

Specyfikacje Techniczne (ST) stanowią część Specyfikacji Istotnych Warunków Zamówienia (SIWZ), które należy odnieść do zlecenia i wykonania Robót związanych z zadaniem pn: (nazwę projektu podano w stopce strony) w zakresie zgodnym z Dokumentacją Projektową oraz z wymaganiami szczegółowymi zawartymi w pozostałych ST. Specyfikacje Techniczne uwzględniają obowiązujące normy państwowe, instrukcje i przepisy stosujące się do Robót.

1.3 Zakres Robót objętych ST

Ustalenia zawarte w niniejszej ST dotyczą zasad prowadzenia robót związanych z oczyszczeniem i skropieniem warstw konstrukcyjnych przed ułożeniem kolejnej warstwy nawierzchni.

1.4 Określenia podstawowe

Określenia są zgodne z obowiązującymi, odpowiednimi Polskimi Normami i z definicjami podanymi w ST- 00.00. „Wymagania ogólne”.

1.5 Ogólne wymagania dotyczące Robót

Ogólne wymagania dotyczące robót podano w ST- 00.00. „Wymagania Ogólne”.

1.6 Wspólny Słownik Zamówień (CPV)

Kody grup, klas i kategorii robót Wspólnego Słownika Zamówień (CPV) dotyczących przedmiotu zamówienia podano w ST- 00.00.. „Wymagania Ogólne”.

2. MATERIAŁY

2.1 Ogólne wymagania dotyczące materiałów

Ogólne wymagania dotyczące materiałów, ich pozyskiwania i składowania podano w ST- 00.00. „Wymagania ogólne”.

Materiały do skropienia warstw konstrukcji nawierzchni muszą być zaakceptowane przez Inżyniera i muszą posiadać Aprobatę Techniczną IBDiM.

2.2 Materiały do złączenia warstw konstrukcji

Do złączania warstw konstrukcji nawierzchni (warstwa wiążąca z warstwą ścierną) należy stosować kationowe emulsje asfaltowe niemodyfikowane lub kationowe emulsje modyfikowane polimerami według aktualnego Załącznika krajowego NA do PN-EN 13808.

Spośród rodzajów emulsji wymienionych w Załączniku krajowym NA [64a] do normy PN-EN 13808, należy stosować emulsje oznaczone kodem ZM.

Rodzaje i właściwości kationowych emulsji asfaltowych.

Kationowe emulsje asfaltowe powinny odpowiadać wymaganiom Załącznika krajowego NA (normatywnego) do normy PN-EN 13808, w którym umieszczono następujące trzy krajowe emulsje asfaltowe przeznaczone do złączania warstw asfaltowych nawierzchni:

1. C60B3 ZM
2. C60BP3 ZM,
3. C60B10 ZM/R.

2.3 Przechowywanie materiałów

Lepiszczce należy przechowywać w zbiornikach stalowych wyposażonych w urządzenia grzewcze i zabezpieczonych przed dostępem wody i zanieczyszczeń. Emulsję można

magazynować w opakowaniach transportowych lub stacjonarnych zbiornikach pionowych z nalewaniem od dna. Przy przechowywaniu emulsji asfaltowej należy przestrzegać zasad określonych przez producenta.

Przy przechowywaniu emulsji Wykonawca jest zobowiązany przestrzegać następujące zasady:

- czas składowania emulsji nie powinien przekraczać 3 m-cy od daty jej wyprodukowania,
- temperatura przechowywania emulsji nie powinna być niższa niż +50C.

2.4 Woda

Woda do polewania powinna pochodzić ze źródeł nie budzących żadnych wątpliwości lub dobrze zbadanych. Stosowanie wody z wodociągu nie wymaga badań.

3. SPRZĘT

3.1 Ogólne wymagania dotyczące sprzętu

Ogólne wymagania dotyczące sprzętu podano w ST- 00.00. „Wymagania ogólne”.

3.2 Sprzęt do oczyszczania warstw nawierzchni

Wykonawca przystępujący do oczyszczania warstw nawierzchni, powinien wykazać się możliwością korzystania z następującego sprzętu:

- szczotek mechanicznych (zaleca się użycie urządzeń dwuszcotkowych. Pierwsza ze szczotek powinna być wykonana z twardych elementów czyszczących i służyć do zdrapywania oraz usuwania zanieczyszczeń przylegających do czyszczonej warstwy. Druga szczotka powinna posiadać miękkie elementy czyszczące i służyć do zamiatania. Zaleca się używanie szczotek wyposażonych w urządzenia odpylające),
- sprężarek,
- zbiorników z wodą,
- szczotek ręcznych.

3.3 Sprzęt do skrapiania warstw nawierzchni

Do skrapiania warstw nawierzchni należy używać skrapiarkę lepiszcza. Skrapiarka powinna być wyposażona w urządzenia pomiarowo-kontrolne pozwalające na sprawdzanie i regulowanie następujących parametrów:

- temperatury rozkładanego lepiszcza,
- ciśnienia lepiszcza w kolektorze,
- obrotów pompy dozującej lepiszcze,
- prędkości poruszania się skrapiarki,
- wysokości i długości kolektora do rozkładania lepiszcza,
- dozatora lepiszcza.

Zbiornik na lepiszcze skrapiarki powinien być izolowany termicznie tak, aby było możliwe zachowanie stałej temperatury lepiszcza.

Wykonawca powinien posiadać aktualne świadectwo cechowania skrapiarki.

Skrapiarka powinna zapewnić rozkładanie lepiszcza z tolerancją $\pm 10\%$ od ilości założonej.

4. TRANSPORT

4.1 Ogólne wymagania dotyczące transportu

Ogólne wymagania dotyczące transportu podano w ST- 00.00. „Wymagania ogólne”.

4.2 Transport emulsji

Emulsja może być transportowana w cysternach, autocysternach, skrapiarkach, beczkach i innych opakowaniach pod warunkiem, że nie będą korodowały pod wpływem emulsji i nie będą powodowały jej rozpadu. Cysterny przeznaczone do przewozu emulsji

powinny być przedzielone przegrodami, dzielącymi je na komory o pojemności nie większej niż 1 m^3 , a każda przegroda powinna mieć wykroje umożliwiające przepływ emulsji.

Cysterny, pojemniki i zbiorniki przeznaczone do transportu lub składowania emulsji powinny być czyste i nie powinny zawierać resztek innych lepiszczy.

Transport wody powinien odbywać się w typowych czystych beczkowozach.

5. WYKONANIE ROBÓT

5.1 Ogólne warunki wykonywania Robót

Ogólne zasady wykonywania Robót podano w ST- 00.00. „Wymagania ogólne”.

Wykonawca jest zobowiązany do wykonania Projektu Technologii i Organizacji Robót oraz Programu Zapewnienia Jakości i przedstawienia go Inżynierowi w celu akceptacji.

5.2 Oczyszczenie warstw nawierzchni

Oczyszczenie warstw nawierzchni polega na usunięciu luźnego materiału, brudu, błota i kurzu przy użyciu szczotek mechanicznych, a w razie potrzeby wody pod ciśnieniem. W miejscach trudno dostępnych należy używać szczotek ręcznych. W razie potrzeby, na terenach niezabudowanych, bezpośrednio przed skropieniem warstwa powinna być oczyszczona z kurzu przy użyciu sprężonego powietrza.

5.3 Skropienie warstw nawierzchni

Warstwa przed skropieniem powinna być oczyszczona. Jeżeli do czyszczenia warstwy była używana woda, to skropienie lepiszczem może nastąpić dopiero po wyschnięciu warstwy, z wyjątkiem zastosowania emulsji, przy których nawierzchnia może być wilgotna. Skropienie warstwy może rozpocząć się po akceptacji przez Inżyniera jej oczyszczenia.

Warstwa nawierzchni powinna być skrapiana lepiszczem przy użyciu skrapiarek, a w miejscach trudno dostępnych ręcznie (za pomocą węża z dyszą rozpryskową).

Skropienie powinno być równomierne. Przed ułożeniem warstwy z mieszanki mineralno-bitumicznej Wykonawca powinien zabezpieczyć skropioną warstwę nawierzchni przed uszkodzeniem dopuszczając tylko niezbędny ruch budowlany.

Jeżeli do skropienia została użyta emulsja asfaltowa, to skropiona warstwa powinna być pozostawiona bez jakiegokolwiek ruchu na czas niezbędny dla umożliwienia penetracji lepiszcza w warstwę i odparowania wody z emulsji. W zależności od rodzaju użytej emulsji czas ten wynosi od 1 godz. do 24 godzin.

Tablica 1 – Wymagane ilości lepiszcza do wykonania skropień międzywarstwowych

Podłoże pod układaną warstwę asfaltową		Układana warstwa		
rodzaj	cecha	podbudowa asfaltowa	wiążąca	ścieralna z SMA lub z AC
<i>Dla dróg o kategorii ruchu od KR3 do KR7 - rodzaj emulsji: C60BP3 ZM*</i>				
Warstwa podbudowy asfaltowej	nowo wykonana	0,2 ÷ 0,4	0,3 ÷ 0,5	X
	frezowana	0,3 ÷ 0,5	0,3 ÷ 0,5	X
	porowata lub w złym stanie	0,3 ÷ 0,6	0,3 ÷ 0,7	X
Warstwa wiążąca	nowo wykonana	-	X	0,2 ÷ 0,4
	frezowana	-	0,3 ÷ 0,5	0,3 ÷ 0,5
	porowata lub w złym stanie	-	0,3 ÷ 0,7	0,3 ÷ 0,5
Stara nawierzchnia asfaltowa	frezowana	0,3 ÷ 0,5	0,3 ÷ 0,5	0,3 ÷ 0,5
	porowata lub w złym stanie	0,3 ÷ 0,6	0,3 ÷ 0,7	-

* do złączenia dwóch warstw asfaltowych, gdy obydwie te warstwy wykonane są z zastosowaniem asfaltów niemodyfikowanych dopuszcza się zastosowanie emulsji C60B3 ZM

6. KONTROLA JAKOŚCI ROBÓT

6.1 Ogólne zasady kontroli jakości Robót

Ogólne zasady kontroli jakości Robót podano w ST 00.00 „Wymagania ogólne”.

6.2 Badania emulsji

Ocena emulsji stosowanej do skropienia warstw nawierzchni powinna być oparta na Zakładowej Kontroli Produkcji Producenta emulsji opracowanej na podstawie normy PN-EN 13808.

6.3 Sprawdzenie jakości wykonania skropienia

Jednorodność skropienia powinna być sprawdzana wizualnie.

Badanie ilości rozkładanego lepiszcza po odparowaniu wody należy przeprowadzać każdorazowo przed rozpoczęciem pracy skraparki w danym dniu oraz w ciągu dnia w przypadku zmiany parametrów skraparki.

7. OBMIAR ROBÓT

7.1 Ogólne zasady obmiaru robót

Ogólne zasady obmiaru robót podano w ST- 00.00.. „Wymagania ogólne”.

7.2 Jednostka obmiarowa

Jednostką obmiarową jest jeden metr kwadratowy (m²) oczyszczonej i skropionej powierzchni.

8. ODBIÓR ROBÓT

8.1 Ogólne zasady odbioru robót

Ogólne zasady odbioru Robót podano w ST- 00.00. „Wymagania ogólne”.

8.2 Sposób odbioru robót

Do odbioru Wykonawca przedstawia wszystkie wyniki badań z bieżącej kontroli emulsji, ilości rozłożonego lepiszcza, deklaracje zgodności producenta.

Odbioru dokonuje Inżynier na podstawie wyników badań Wykonawcy i oględzin warstwy.

W przypadku niezgodności wykonania robót z Dokumentacją Projektową, Wykonawca jest zobowiązany do ich poprawy na własny koszt.

9. PODSTAWA PŁATNOŚCI

9.1 Ogólne ustalenia dotyczące podstawy płatności

Ogólne ustalenia dotyczące podstawy płatności podano w ST- 00.00.. „Wymagania ogólne”.

9.2 Cena jednostki obmiarowej

Cena za metr kwadratowy (m²) wykonanego i odebranego oczyszczenia i skropienia warstw konstrukcyjnych po dokonaniu odbioru robót wg punktu 8 obejmuje:

- zakup i dostarczenie wszystkich niezbędnych materiałów,
- mechaniczne oczyszczenie warstwy konstrukcyjnej,
- zakup i transport lepiszcza,
- skropienie powierzchni warstwy lepiszczem,
- uporządkowanie terenu robót,
- przeprowadzenie pomiarów i badań laboratoryjnych wymaganych w ST.
-

10. PRZEPISY ZWIĄZANE

1. PN-EN 1426 Asfalty i produkty asfaltowe – Oznaczanie penetracji igłą.

2. PN-EN 1427 Asfalty i produkty asfaltowe – Oznaczenie temperatury mięknięcia – Metoda Pierścień i kula.
3. PN-EN 1428 Asfalty i lepiszcza asfaltowe – Oznaczenie zawartości wody w emulsjach asfaltowych – Metoda destylacji azeotropowej.
4. PN-EN 1429 Asfalty i lepiszcza asfaltowe – Oznaczenie pozostałości na sicie emulsji asfaltowych oraz trwałości podczas magazynowania metodą pozostałości na sicie.
5. PN-EN 1430 Asfalty i produkty asfaltowe – Oznaczenie polarności cząstek w emulsjach asfaltowych.
6. PN-EN 1431 Asfalty i produkty asfaltowe – Oznaczenie zawartości asfaltu i olejów destylacyjnych w emulsjach asfaltowych metodą destylacji.
7. PN-EN 12272-1 Powierzchniowe utrwalenie – Metody badań – Część 1: Dozowanie i poprzeczny rozkład lepiszcza i kruszywa.
8. PN-EN 12591 Asfalty i produkty asfaltowe – Wymagania dla asfaltów drogowych.
9. PN-EN 12846-1 Asfalty i lepiszcza asfaltowe – Oznaczenie czasu wypływu emulsji asfaltowych lepkościomierzem wypływowym. Część 1: Emulsje asfaltowe.
10. PN-EN 12850 Asfalty i lepiszcza asfaltowe – Oznaczenie wartości pH emulsji asfaltowych.
11. PN-EN 13074-1 Asfalty i lepiszcza asfaltowe – Oznaczenie lepiszczy z emulsji asfaltowych przez odparowanie. Część 1: Odzyskiwanie metodą odparowania.
12. PN-EN 13074-2 Asfalty i lepiszcza asfaltowe -- Odzyskiwanie lepiszcza z emulsji asfaltowych lub asfaltów upłynnionych lub fluksowanych -- Część 2: Stabilizacja po odzyskaniu metodą odparowania.
13. PN-EN 13075-1 Asfalty i lepiszcza asfaltowe – Badanie rozpadu – Część 1: Oznaczenie indeksu rozpadu kationowych emulsji asfaltowych, metoda z wypełniaczem mineralnym.
14. PN-EN 13398 Asfalty i lepiszcza asfaltowe – Oznaczenie nawrotu sprężystego asfaltów modyfikowanych.
15. PN-EN 13589 Asfalty i lepiszcza asfaltowe -- Oznaczenie siły rozciągania asfaltów modyfikowanych, metoda z duktylometrem.
16. PN-EN 13614 Asfalty i lepiszcza asfaltowe – Oznaczenie przyczepności emulsji bitumicznych przez zanurzenie w wodzie – Metoda z kruszywem.
17. PN-EN 13703 Asfalty i lepiszcza asfaltowe -- Oznaczenie energii odkształcenia.
18. PN-EN 13808 Asfalty i lepiszcza asfaltowe – Zasady klasyfikacji kationowych emulsji asfaltowych.
19. PN-EN 14023 Asfalty i lepiszcza asfaltowe – Zasady specyfikacji asfaltów modyfikowanych polimerami.
20. Nawierzchnie asfaltowe na drogach krajowych - WT-2 2016 – część II - Wykonanie warstw nawierzchni asfaltowych. Wymagania Techniczne. Załącznik do Zarządzenia nr 7 Generalnego Dyrektora Dróg Krajowych i Autostrad z dnia 9 maja 2016 roku zmieniającego zarządzenie w sprawie stosowania wymagań technicznych na drogach krajowych dotyczących mieszanek mineralno-asfaltowych.

**ST-06.03.01 WARSTWA WIĄŻĄCA
(WYRÓWNAWCZA) Z AC16W**

1. WSTĘP

1.1 Przedmiot ST

Przedmiotem niniejszej specyfikacji technicznej (ST) są wymagania dotyczące wykonania i odbioru robót związanych z wykonaniem warstwy wiążącej i wyrównawczej z betonu asfaltowego.

1.2 Zakres stosowania ST

Specyfikacje Techniczne (ST) stanowią część Specyfikacji Istotnych Warunków Zamówienia (SIWZ), które należy odnieść do zlecenia i wykonania Robót związanych z zadaniem pn: (nazwę projektu podano w stopce strony) w zakresie zgodnym z Dokumentacją Projektową oraz z wymaganiami szczegółowymi zawartymi w pozostałych ST. Specyfikacje Techniczne uwzględniają obowiązujące normy państwowe, instrukcje i przepisy stosujące się do Robót.

1.3 Zakres robót objętych ST

Ustalenia zawarte w niniejszej specyfikacji dotyczą zasad prowadzenia robót związanych z wykonywaniem i odbiorem warstwy wiążącej i wyrównawczej z betonu asfaltowego wg PN-EN 13108-1 [47] i WT-2 Nawierzchnie asfaltowe 2014 [65] z mieszanki mineralno-asfaltowej dostarczonej od producenta. W przypadku produkcji mieszanki mineralno-asfaltowej przez Wykonawcę dla potrzeb budowy, Wykonawca zobowiązany jest prowadzić Zakładową kontrolę produkcji (ZKP) zgodnie z WT-2 [65] punkt 7.4.1.5.

Warstwę wiążącą i wyrównawczą z betonu asfaltowego można wykonywać dla dróg kategorii ruchu od KR1 do KR7 (określenie kategorii ruchu podano w punkcie 1.4.8). Stosowane mieszanki betonu asfaltowego o wymiarze D podano w tablicy 1.

Tablica 1. Stosowane mieszanki

Kategoria ruchu	Mieszanki o wymiarze D ¹⁾ , mm
KR 3-4	AC16W

¹⁾ Podział ze względu na wymiar największego kruszywa w mieszance.

Zakres robót:

- warstwa **wiążąca** z betonu asfaltowego o **uziarnieniu 0/16** mm, grubość warstwy 5-10cm.
- warstwa **wyrównawcza** z betonu asfaltowego o **uziarnieniu 0/16** mm, o zmiennej grubości warstwy

1.4 Określenia podstawowe

Nawierzchnia – konstrukcja składająca się z jednej lub kilku warstw służących do przejmowania i rozkładania obciążeń od ruchu pojazdów na podłoże.

Warstwa wiążąca – warstwa nawierzchni między warstwą ścieralną a podbudową.

Warstwa wyrównawcza – warstwa o zmiennej grubości, ułożona na istniejącej warstwie w celu uzyskania odpowiedniego profilu potrzebnego do ułożenia kolejnej warstwy.

Mieszanka mineralno-asfaltowa – mieszanka kruszyw i lepiszcza asfaltowego.

Wymiar mieszanki mineralno-asfaltowej – określenie mieszanki mineralno-asfaltowej, wyróżniające tę mieszankę ze zbioru mieszanek tego samego typu ze względu na największy wymiar kruszywa, np. wymiar 11 lub 6.

Beton asfaltowy – mieszanka mineralno-asfaltowa, w której kruszywo o uziarnieniu ciągłym lub nieciągłym tworzy strukturę wzajemnie klinującą się.

Uziarnienie – skład ziarnowy kruszywa, wyrażony w procentach masy ziaren przechodzących przez określony zestaw sit.

Kategoria ruchu – obciążenie drogi ruchem samochodowym, wyrażone w osiach obliczeniowych (100 kN) wg „Katalogu typowych konstrukcji nawierzchni podatnych i półsztywnych” GDDP-IBDiM [68].

Wymiar kruszywa – wielkość ziaren kruszywa, określona przez dolny (d) i górny (D) wymiar sita.

Kruszywo grube – kruszywo z ziaren o wymiarze: $D \leq 45$ mm oraz $d > 2$ mm.

Kruszywo drobne – kruszywo z ziaren o wymiarze: $D \leq 2$ mm, którego większa część pozostaje na sicie 0,063 mm.

Pył – kruszywo z ziaren przechodzących przez sito 0,063 mm.

Wypełniacz – kruszywo, którego większa część przechodzi przez sito 0,063 mm. (Wypełniacz mieszany – kruszywo, które składa się z wypełniacza pochodzenia mineralnego i wodorotlenku wapnia. Wypełniacz dodany – wypełniacz pochodzenia mineralnego, wyprodukowany oddzielnie).

Granulat asfaltowy – jest to przetworzony destruk asfaltowy o udokumentowanej jakości jako materiał składowy w produkcji mieszanek mineralno-asfaltowych w technologii na gorąco.

Destrukt asfaltowy – jest to mieszanka mineralno-asfaltowa, która jest uzyskiwana w wyniku frezowania warstw asfaltowych, rozkruszenia płyt wyciętych z nawierzchni asfaltowej, brył uzyskiwanych z płyt oraz z mieszanki mineralno-asfaltowej odrzuconej lub będącej nadwyżką produkcji.

Kationowa emulsja asfaltowa – emulsja, w której emulgator nadaje dodatnie ładunki cząstkom zdyspergowanego asfaltu.

Pozostałe określenia podstawowe są zgodne z obowiązującymi, odpowiednimi polskimi normami i z definicjami podanymi w ST-00.00 „Wymagania ogólne” pkt 1.4.

Symbole i skróty dodatkowe

ACW	- beton asfaltowy do warstwy wiążącej i wyrównawczej
PMB	- polimeroasfalt,
D	- górny wymiar sita (przy określaniu wielkości ziaren kruszywa),
d	- dolny wymiar sita (przy określaniu wielkości ziaren kruszywa),
C	- kationowa emulsja asfaltowa,
NPD	- właściwość użytkowa nie określana (ang. No Performance Determined; producent może jej nie określać),
TBR	- do zadeklarowania (ang. To Be Reported; producent może dostarczyć odpowiednie informacje, jednak nie jest do tego zobowiązany),

Pozostałe określenia podane w niniejszej STWiORB są zgodne z zamieszczonymi w ST-00.00 "Wymagania ogólne".

1.5 Ogólne wymagania dotyczące Robót

Ogólne wymagania dotyczące robót podano w ST-00.00 „Wymagania Ogólne”.

1.6 Wspólny Słownik Zamówień (CPV)

Kody grup, klas i kategorii robót Wspólnego Słownika Zamówień (CPV) dotyczących przedmiotu zamówienia podano w ST-00.00 „Wymagania Ogólne”.

2. MATERIAŁY

2.1 Ogólne wymagania dotyczące materiałów

Ogólne wymagania dotyczące materiałów, ich pozyskiwania i składowania podano w ST-00.00 "Wymagania ogólne".

2.2 Lepiszczą asfaltowe

Należy stosować asfalty drogowe wg PN-EN 12591 [27] lub polimeroasfalty wg PN-EN 14023 [59]. Rodzaje stosowanych lepiszcz asfaltowych podano w tabelicy 2. Oprócz lepiszcz wymienionych w tabelicy 2 można stosować inne lepiszcza nienormowe według aprobat technicznych.

Tablica 2. Zalecane lepiszcza asfaltowe do warstwy wiążącej i wyrównawczej z betonu asfaltowego

Kategoria ruchu	Mieszanka AC	Gatunek lepiszcza
		asfalt drogowy
KR3 – KR4	AC16W	35/50

Asfalty drogowe powinny spełniać wymagania podane w tabelicy 3.

Tablica 3. Wymagania wobec asfaltów drogowych wg PN-EN 12591 [27]

Lp.	Właściwości	Metoda badania	Rodzaj asfaltu	
			35/50	
WŁAŚCIWOŚCI OBLIGATORYJNE				
1	Penetracja w 25°C	0,1 mm	PN-EN 1426 [21]	35÷50
2	Temperatura mięknięcia	°C	PN-EN 1427 [22]	50÷58
3	Temperatura zapłonu, nie mniej niż	°C	PN-EN 22592 [62]	240
4	Zawartość składników rozpuszczalnych, nie mniej niż	% m/m	PN-EN 12592 [28]	99
5	Zmiana masy po starzeniu (ubytek lub przyrost), nie więcej niż	% m/m	PN-EN 12607-1 [31]	0,5
6	Pozostała penetracja po starzeniu, nie mniej niż	%	PN-EN 1426 [21]	53
7	Temperatura mięknięcia po starzeniu, nie mniej niż	°C	PN-EN 1427 [22]	52
WŁAŚCIWOŚCI SPECJALNE KRAJOWE				
8	Zawartość parafiny, nie więcej niż	%	PN-EN 12606-1 [30]	2,2
9	Wzrost temp. mięknięcia po starzeniu, nie więcej niż	°C	PN-EN 1427 [22]	8
10	Temperatura łamliwości Fraassa, nie więcej niż	°C	PN-EN 12593 [29]	-5

Składowanie asfaltu drogowego powinno się odbywać w zbiornikach, wykluczających zanieczyszczenie asfaltu i wyposażonych w system grzewczy pośredni (bez kontaktu asfaltu z przewodami grzewczymi). Zbiornik roboczy otaczarki powinien być izolowany termicznie, posiadać automatyczny system grzewczy z tolerancją $\pm 5^{\circ}\text{C}$ oraz układ cyrkulacji asfaltu.

2.3 Kruszywo

Do warstwy wiążącej i wyrównawczej z betonu asfaltowego należy stosować kruszywo według PN-EN 13043 [44] i WT-1 Kruszywa 2014 [64], obejmujące kruszywo grube, kruszywo drobne i wypełniacz. Kruszywa powinny spełniać wymagania podane w WT-1 Kruszywa 2014 – **punkt 6.2** – tablica 8 -11.

Tablica 4. Wymagane właściwości kruszywa grubego do warstwy wiążącej i wyrównawczej z betonu asfaltowego

SPECYFIKACJE TECHNICZNE WYKONANIA I ODBIORU ROBÓT BUDOWLANYCH

lp	Właściwości kruszywa	KR3÷KR4
1	Uziarnienie według PN-EN 933-1 [6]; kategoria nie niższa niż:	$G_{C85/20}$
2	Tolerancja uziarnienia; odchylenia nie większe niż według kategorii:	$G_{25/15}$ $G_{20/15}$ $G_{20/17,5}$
3	Zawartość pyłu według PN-EN 933-1 [6]; kategoria nie wyższa niż:	f_2
4	Kształt kruszywa według PN-EN 933-3 [7] lub według PN-EN 933-4 [8]; kategoria nie wyższa niż:	FI_{25} lub SI_{25}
5	Procentowa zawartość ziaren o powierzchni przekruszonej i łamanej w kruszywie grubym według PN-EN 933-5 [9]; kategoria nie niższa niż:	$C_{50/10}$
6	Odporność kruszywa na rozdrabnianie według normy PN-EN 1097-2 [13], badana na kruszywie o wymiarze 10/14, rozdział 5, kategoria nie wyższa niż:	LA_{30}
7	Gęstość ziaren według PN-EN 1097-6 [16], rozdział 7, 8 lub 9:	deklarowana przez producenta
8	Nasiakliwość według PN-EN 1097-6 [16], rozdział 7, 8 lub 9:	deklarowana przez producenta
9	Mrozoodporność według PN-EN 1367-1 [18], badana na kruszywie 8/11, 11/16 lub 8/16; kategoria nie wyższa niż:	F_2
10	„Zgorzel słoneczna” bazaltu według PN-EN 1367-3 [19]; wymagana kategoria:	SB_{LA}
11	Skład chemiczny – uproszczony opis petrograficzny według PN-EN 932-3 [5]	deklarowany przez producenta
12	Grube zanieczyszczenia lekkie według PN-EN 1744-1 [22], p. 14.2; kategoria nie wyższa niż:	$m_{LPC} 0,1$
13	Rozpad krzemianowy żużla wielko-piecowego chłodzonego powietrzem według PN-EN 1744-1 [22], p. 19.1:	wymagana odporność
14	Rozpad żelazowy żużla wielko-piecowego chłodzonego powietrzem według PN-EN 1744-1 [22], p. 19.2:	wymagana odporność
15	Stałość objętości kruszywa z żużla stalowniczego według PN-EN 1744-1 [22], p. 19.3; kategoria nie wyższa niż:	$V_{3,5}$

b) kruszywo niełamane drobne lub o ciągłym uziarnieniu do $D \leq 8$ do warstwy wiążącej i wyrównawczej z betonu asfaltowego powinno spełniać wymagania podane w tablicy 7.

Tablica 5. Wymagane właściwości kruszywa niełamanego drobnego lub o ciągłym uziarnieniu do $D \leq 8$ do warstwy wiążącej i wyrównawczej z betonu asfaltowego

Lp.	Właściwości kruszywa	Wymagania w zależności od kategorii ruchu
		KR3 + KR4
1	Uziarnienie według PN-EN 933-1 [6], wymagana kategoria:	G_{F85} lub G_{A85}
2	Tolerancja uziarnienia; odchylenie nie większe niż według kategorii:	G_{TC20}
3	Zawartość pyłów według PN-EN 933-1 [6], kategoria nie wyższa niż:	f_3
4	Jakość pyłów według PN-EN 933-9 [11]; kategoria nie wyższa niż:	MB_{F10}
5	Kanciastość kruszywa drobnego według PN-EN 933-6 [10], rozdz. 8, kategoria nie niższa niż:	E_{cs} Deklarowana
6	Gęstość ziaren według PN-EN 1097-6 [16], rozdz. 7, 8 lub 9:	deklarowana przez producenta
7	Nasiąkliwość według PN-EN 1097-6 [16], rozdz. 7, 8 lub 9	deklarowana przez producenta
8	Grube zanieczyszczenia lekkie, według PN-EN 1744-1 [22], p. 14.2, kategoria nie wyższa niż:	$m_{LPC0,1}$

c) kruszywo łamane drobne lub o ciągłym uziarnieniu do $D \leq 8$ do warstwy wiążącej i wyrównawczej z betonu asfaltowego powinno spełniać wymagania podane w tablicy 6.

Tablica 6. Wymagane właściwości kruszywa łamanego drobnego lub o ciągłym uziarnieniu do $D \leq 8$ do warstwy wiążącej i wyrównawczej z betonu asfaltowego

Lp.	Właściwości kruszywa	Wymagania w zależności od kategorii ruchu
		KR3 + KR4
1	Uziarnienie według PN-EN 933-1 [6], wymagana kategoria:	G_{F85} lub G_{A85}
2	Tolerancja uziarnienia; odchylenie nie większe niż według kategorii:	G_{TC20}
3	Zawartość pyłów według PN-EN 933-1 [6], kategoria nie wyższa niż:	f_{16}
4	Jakość pyłów według PN-EN 933-9 [11]; kategoria nie wyższa niż:	MB_{F10}
5	Kanciastość kruszywa drobnego według PN-EN 933-6 [10], rozdz. 8, kategoria nie niższa niż:	E_{CS30}
6	Gęstość ziaren według PN-EN 1097-6 [16], rozdz. 7, 8 lub 9:	deklarowana przez producenta
7	Nasiąkliwość według PN-EN 1097-6 [16], rozdz. 7, 8 lub 9	deklarowana przez producenta
8	Grube zanieczyszczenia lekkie, według PN-EN 1744-1 [22], p. 14.2, kategoria nie wyższa niż:	$m_{LPC0,1}$

d) do warstwy wiążącej i wyrównawczej z betonu asfaltowego, w zależności od kategorii ruchu, należy stosować wypełniacz spełniający wymagania podane w tablicy 7.

Tablica 7. Wymagane właściwości wypełniacza*) do warstwy wiążącej i wyrównawczej z betonu asfaltowego

Właściwości kruszywa	Wymagania w zależności od kategorii ruchu
	KR3 + KR4

Uziarnienie według PN-EN 933-10 [12]	zgodnie z tablicą 24 wg PN-EN 13043 [50]
Jakość pyłów według PN-EN 933-9 [11]; kategoria nie wyższa niż:	MB _F 10
Zawartość wody według PN-EN 1097-5 [15], nie wyższa niż:	1 % (m/m)
Gęstość ziaren według PN-EN 1097-6 [16]	deklarowana przez producenta
Wolne przestrzenie w suchym, zagęszczonym wypełniaczu według PN-EN 1097-4 [14], wymagana kategoria:	V _{28/45}
Przyrost temperatury mięknięcia według PN-EN 13179-1 [56], wymagana kategoria:	Δ _{R&B} 8/25
Rozpuszczalność w wodzie według PN-EN 1744-1 [22], kategoria nie wyższa niż:	WS ₁₀
Zawartość CaCO ₃ w wypełniaczu wapiennym według PN-EN 196-2 [3], kategoria nie niższa niż:	CC ₇₀
Zawartość wodorotlenku wapnia w wypełniaczu mieszanym wg PN-EN 459-2 [4], wymagana kategoria:	K _a Deklarowana
„Liczba asfaltowa” według PN-EN 13179-2 [57], wymagana kategoria:	BN _{Deklarowana}

*) Można stosować pyły z odpylania, pod warunkiem spełniania wymagań jak dla wypełniacza zgodnie z pktem 5 PN-EN 13043 [50]. Proporcja pyłów i wypełniacza wapiennego powinna być tak dobrana, aby kategoria zawartości CaCO₃ w mieszance pyłów i wypełniacza wapiennego nie była niższa niż CC₇₀.

Składowanie kruszywa powinno się odbywać w warunkach zabezpieczających je przed zanieczyszczeniem i zmieszaniem kruszywem o innym wymiarze lub pochodzeniu. Podłoże składowiska musi być równe, utwardzone i odwodnione. Składowanie wypełniacza powinno się odbywać w silosach wyposażonych w urządzenia do aeracji.

2.4 Środek adhezyjny

W celu poprawy powinowactwa fizykochemicznego lepiszcza asfaltowego i kruszywa, gwarantującego odpowiednią przyczepność (adhezję) lepiszcza do kruszywa i odporność mieszanki mineralno-asfaltowej na działanie wody, należy dobrać i zastosować środek adhezyjny, tak aby dla konkretnej pary kruszywo-lepiszcze wartość przyczepności określona według PN-EN 12697-11, metoda butelkowa [34] wynosiła co najmniej 80%.

Składowanie środka adhezyjnego jest dozwolone tylko w oryginalnych opakowaniach producenta.

2.5 Granulat asfaltowy

2.5.1. Właściwości granulatu asfaltowego

Granulat asfaltowy powinien spełniać wymagania podane w tablicy 8.

Tablica 8. Wymagania dotyczące granulatu asfaltowego

Wymagania		Warstwa wiążąca
Zawartość minerałów obcych		Kategoria FM _{1/01}
Właściwości lepiszcza odzyskanego w granu-lacie asfaltowym ^{a)}	PIK	Kategoria S ₇₀ Wartość średnia temperatury mięknięcia nie może być wyższa niż 70°C. Pojedyncze wartości temperatury mięknięcia nie mogą przekraczać 77°C
	Pen.	Kategoria P ₁₅ Wartość średnia nie może być mniejsza niż 15×0,1 mm. Pojedyncze wartości penetracji nie mogą być mniejsze niż 10 × 0,1 mm
Jednorodność		Wg tablicy 9
a) do sklasyfikowania lepiszcza odzyskanego w granulacie asfaltowym wystarcza oznaczenie temperatury mięknięcia PiK. Tylko w szczególnych przypadkach należy wykonać oznaczenie penetracji. Oceny		

właściwości lepiszcza należy dokonać wg pktu 4.2.2 normy PN-EN 13108-8
--

Zawartość materiałów obcych w granulacie asfaltowym, oznaczona wg PN-EN 12697- powinna spełniać wymagania podane w tablicy 9.

Tablica 9. Zawartość materiałów obcych w granulacie asfaltowym

Materiały obce ^{a)}		Kategoria
Grupa 1 [%(m/m)]	Grupa 2 [%(m/m)]	PM
<1	<0,1	PM _{1/0,1}
<5	<0,1	PM _{5/0,1}
>5	>0,1	PM _{dec}
a) materiały obce grupy 1 i 2 zgodnie z pktem 4.1 normy PN-EN 13108-8		

Wymiar D kruszywa zawartego w granulacie asfaltowym nie może być większy od wymiaru D mieszanki mineralnej wchodzącej w skład mieszanki mineralno-asfaltowej.

Do obliczania temperatury mięknięcia mieszaniny lepiszcza z granulatu asfaltowego i dodanego asfaltu należy, zgodnie z PN-EN 13108-1 [51], załącznik a, pkt A.3, stosować następujące równanie:

$$T_{PiK_{mix}} = a \cdot T_{PiK1} + b \cdot T_{PiK2}$$

w którym:

$T_{PiK_{mix}}$ – temperatura mięknięcia mieszanki lepiszczy w mieszance mineralno-asfaltowej z dodatkiem granulatu asfaltowego, [°C],

T_{PiK1} – temperatura mięknięcia lepiszcza uzyskanego z granulatu asfaltowego, [°C],

T_{PiK2} – średnia temperatura mięknięcia dodanego lepiszcza asfaltowego [°C],

a i b – udział masowy: lepiszcza z granulatu asfaltowego (a) i dodanego lepiszcza (b), przy $a+b=1$

2.5.2. Jednorodność granulatu asfaltowego

Jednorodność granulatu asfaltowego powinna być oceniana na podstawie rozstępu procentowego udziału w granulacie: kruszywa grubego, kruszywa drobnego oraz pyłów, zawartości lepiszcza oraz rozstępu wyników pomiarów temperatury mięknięcia lepiszcza uzyskanego z granulatu asfaltowego.

Wymagane jest podanie zmierzonej wartości jednorodności rozstępu wyników badań właściwości przeprowadzonych na liczbie próbek n , przy czym n powinno wynosić co najmniej 5. Liczbę próbek oblicza się, dzieląc masę materiału wyjściowego podanego w tonach [t], zaokrąglając w górę do pełnej liczby.

Wymagania dotyczące dopuszczalnego rozstępu wyników badań granulatu asfaltowego podano w tablicy 10.

Tablica 10. Dopuszczalny rozstęp wyników badań właściwości

Właściwość	Dopuszczalny rozstęp wyników badań (T_{roz}) partii granulatu asfaltowego do zastosowania w mieszance mineralno-asfaltowej przeznaczonej do warstwy wiążącej
Temperatura mięknięcia lepiszcza uzyskanego, [°C]	8,0
Zawartość lepiszcza, [% (m/m)]	1,0
Kruszywo o uziarnieniu poniżej 0,063 mm [% (m/m)]	6,0
Kruszywo o uziarnieniu od 0,063 do 2 mm [% (m/m)]	16,0
Kruszywo o uziarnieniu powyżej 2 mm [% (m/m)]	16,0

2.5.3. Deklarowanie właściwości granulatu asfaltowego

W opisie granulatu asfaltowego producent powinien zadeklarować:

- typ mieszanki lub mieszank, z których pochodzi granulak (np. AC 16 S , droga DK 10), nie dopuszcza się do stosowania granulaku, którego pochodzenia nie można udokumentować i zadeklarować,
- rodzaj kruszywa i średnie uziarnienie,
- typ lepiszcza, średnią zawartość lepiszcza i średnia temperaturę mięknięcia lepiszcza odzyskanego,
- maksymalną wielkość kawałków granulaku asfaltowego U GRA D/d.

Właściwości kruszywa z granulaku asfaltowego powinny spełniać wymagania określone dla kruszywa w danej mieszance mineralno-asfaltowej.

Dopuszcza się deklarowanie właściwości kruszywa mineralnego w granulacie asfaltowym na podstawie udokumentowanego wcześniej zastosowania.

2.5.4. Warunki stosowania granulaku asfaltowego

Granulak asfaltowy może być wykorzystywany do produkcji mieszanki mineralno-asfaltowej, jeżeli spełnione są wymagania dotyczące końcowego wyrobu – mieszanki mineralno-asfaltowej z jego dodatkiem. Wytwórnia mieszank mineralno-asfaltowych powinna spełniać warunki kontrolowanego, mechanicznego dozowania granulaku asfaltowego podczas produkcji mieszanki mineralno-asfaltowej.

Granulak dodawany na zimno wymaga wyższego podgrzewania kruszywa, zgodnie z tabelą 10. Jeżeli granulak asfaltowy jest wilgotny to należy temperaturę kruszywa jeszcze podnieść o korektę z tabelicy 11.

Tablica 10. Temperatura kruszywa w zależności od ilości zimnego i suchego granulaku asfaltowego

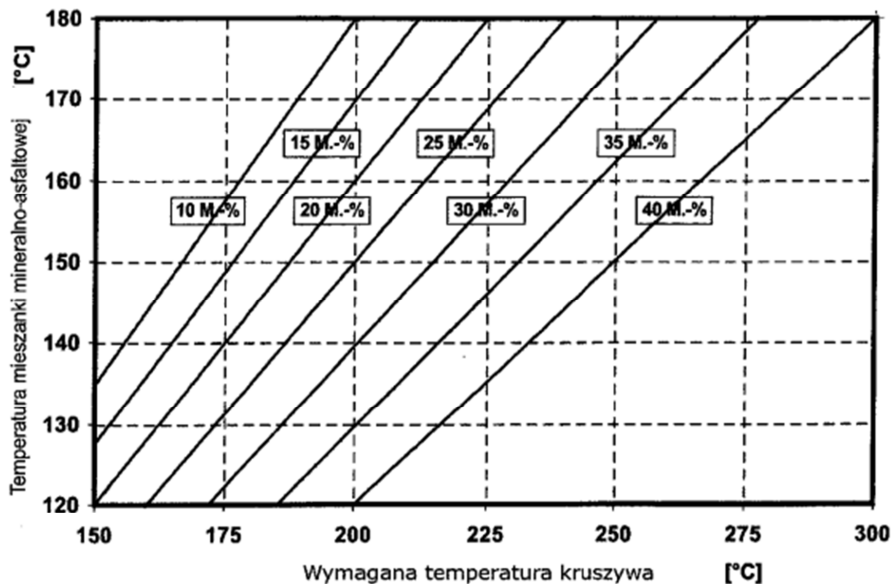

Należy oznaczyć wilgotność granulaku asfaltowego i skorygować temperaturę produkcji mma zgodnie z tabelą 11 o tyle, aby nie została przekroczona dopuszczalna najwyższa temperatura lepiszcza asfaltowego w zbiorniku magazynowym (roboczym) - patrz pkt 2.3.

Tablica 11. Korekta temperatury produkcji w zależności od wilgotności granulaku asfaltowego

Udział	Wilgotność granulaku asfaltowego [%]
--------	--------------------------------------

granulatu asfaltowego M[%]	1	2	3	4	5	6
	Korekta temperatury °C					
10	4	8	12	16	20	24
15	6	12	18	24	30	36
20	8	16	24	32	40	48
25	10	20	30	40	50	60
30	12	24	-	-	-	-

Szare pola wskazują dodatek granulatu nieekonomiczny i niebezpieczny ze względu na duże ilości pary wodnej powstającej przy odparowaniu wody z wilgotnego granulatu.

Dopuszcza się użycie granulatu asfaltowego w metodzie „na zimno” (bez wstępnego ogrzewania) w ilości do 20% masy mieszanki mineralno-asfaltowej na podstawie wykazania spełnienia wymagań podanych powyżej oraz spełniania właściwości mma.

Uwaga: Stosowanie granulatu asfaltowego nie może obniżać właściwości mieszanek mineralno-asfaltowych.

Do produkcji mieszanek mineralno-asfaltowych z zastosowaniem granulatu nie dopuszcza się stosowania środków obniżających lepkość asfaltu.

2.6 Materiały do uszczelnienia połączeń i krawędzi

Do uszczelnienia połączeń technologicznych (tj. złączy podłużnych i poprzecznych z tego samego materiału wykonywanego w różnym czasie oraz spoin stanowiących połączenia różnych materiałów lub połączenie warstwy asfaltowej z urządzeniami obcymi w nawierzchni lub ją ograniczającymi, należy stosować:

- materiały termoplastyczne, jak taśmy asfaltowe, pasty itp. według norm lub aprobat technicznych,

- emulsję asfaltową według PN-EN 13808 [58] lub inne lepiszcza według norm lub aprobat technicznych

Grubość materiału termoplastycznego do spoiny powinna wynosić:

- nie mniej niż 5 mm przy grubości warstwy technologicznej do 2,5 cm,

- nie mniej niż 5 mm przy grubości warstwy technologicznej większej niż 2,5 cm.

Składowanie materiałów termoplastycznych jest dozwolone tylko w oryginalnych opakowaniach producenta, w warunkach określonych w aprobacie technicznej.

Do uszczelnienia krawędzi należy stosować asfalt drogowy wg PN-EN 12591 [27], asfalt modyfikowany polimerami wg PN-EN 14023 [59] „metodą na gorąco”. Dopuszcza się inne rodzaje lepiszcza wg norm lub aprobat technicznych.

2.7 Materiały do złączenia warstw konstrukcji

Do złączania warstw konstrukcji nawierzchni (warstwa wiążąca z warstwą ścieralną) należy stosować kationowe emulsje asfaltowe lub kationowe emulsje modyfikowane polimerami według PN-EN 13808 [58] i WT-2 2016 część II [66].

Emulsję asfaltową można składać w opakowaniach transportowych lub w stacjonarnych zbiornikach pionowych z nalewaniem od dna. Nie należy nalewać emulsji do opakowań i zbiorników zanieczyszczonych materiałami mineralnymi.

3. SPRZĘT

3.1 Wymagania ogólne dotyczące sprzętu

Ogólne wymagania dotyczące sprzętu podano w ST-00.00. „Wymagania ogólne”.

Przed przystąpieniem do wykonania robót Inżynier sprawdzi zgodność przedstawionej przez Wykonawcę propozycji sprzętowej z wymaganiami STWiORB.

3.2 Sprzęt do wykonania mieszanki mineralno-asfaltowej

Wykonawca przystępujący do wykonania warstw nawierzchni z betonu asfaltowego powinien wykazać się możliwością korzystania z następującego sprzętu:

wytwórni (otaczarki) o mieszaniu cyklicznym lub ciągłym do wytwarzania mieszanek mineralno-asfaltowych,
układarek do układania mieszanek mineralno-asfaltowych typu zagęszczanego,
skrapiarek,
walców lekkich, średnich i ciężkich,
walców stalowych gładkich,
walców ogumionych,
szczotek mechanicznych lub/i innych urządzeń czyszczących,
samochodów samowyładowczych z przykryciem lub termosów

4. TRANSPORT

4.1 Wymagania ogólne dotyczące transportu

Ogólne wymagania dotyczące transportu podano w ST-00.00. „Wymagania ogólne”.

4.2 Transport materiałów

Asfalt należy przewozić w cysternach kolejowych lub samochodach izolowanych i zaopatrzonych w urządzenia umożliwiające pośrednie ogrzewanie oraz w zawory spustowe.

Kruszywa można przewozić dowolnymi środkami transportu, w warunkach zabezpieczających je przed zanieczyszczeniem, zmieszaniem z innymi materiałami i nadmiernym zawilgoceniem.

Wypełniacz należy przewozić w sposób chroniący go przed zawilgoceniem, zbryleniem i zanieczyszczeniem. Wypełniacz luzem powinien być przewożony w odpowiednich cysternach przystosowanych do przewozu materiałów sypkich, umożliwiających rozładunek pneumatyczny.

Emulsja asfaltowa może być transportowana w zamkniętych cysternach, autocysternach, beczkach i innych opakowaniach pod warunkiem, że nie będą korodowały pod wpływem emulsji i nie będą powodowały jej rozpadu. Cysterny powinny być wyposażone w przegrody. Nie należy używać do transportu opakowań z metali lekkich (może zachodzić wydzielanie wodoru i groźba wybuchu przy emulsjach o $\text{pH} \leq 4$).

Mieszanek mineralno-asfaltową należy dowozić na budowę pojazdami samowyładowczymi w zależności od postępu robót. Podczas transportu i postoju przed wbudowaniem mieszanka powinna być zabezpieczona przed ostygnięciem i dopływem powietrza (przez przykrycie, pojemniki termoizolacyjne lub ogrzewane itp.). Warunki i czas transportu mieszanki, od produkcji do wbudowania, powinna zapewniać utrzymanie temperatury w wymaganym przedziale. Powierzchnie pojemników używanych do transportu mieszanki powinny być czyste, a do zwilżania tych powierzchni można używać tylko środki antyadhezyjne niewpływające szkodliwie na mieszankę.

5. WYKONANIE ROBÓT

5.1 Ogólne zasady wykonania robót

Ogólne zasady wykonania robót podano w ST-00.00. "Wymagania ogólne”.

Wykonawca jest zobowiązany do wykonania Projektu Technologii i Organizacji Robót oraz Programu Zapewnienia Jakości i przedstawienia go Inżynierowi w celu akceptacji.

5.2 Projektowanie mieszanki mineralno-asfaltowej

Przed przystąpieniem do robót Wykonawca dostarczy Inżynierowi do akceptacji projekt składu mieszanki mineralno-asfaltowej.

Uziarnienie mieszanki mineralnej oraz minimalna zawartość lepiszcza podane są w tablicy 12

Tablica 12. Uziarnienie mieszanki mineralnej oraz zawartość lepiszcza do betonu asfaltowego do warstwy wiążącej i wyrównawczej, dla ruchu KR3÷KR4

Właściwość	Przesiew, [% (m/m)]	
	AC16W KR3-KR4	
Wymiar sita #, [mm]	od	do
31,5	-	-
22,4	100	-
16	90	100
11,2	70	90
8	55	80
2	25	50
0,125	4	12
0,063	4,0	10,0
Zawartość lepiszcza, minimum ^{*)}	$B_{\min 4,6}$	
^{*)} Minimalna zawartość lepiszcza jest określona przy założonej gęstości mieszanki mineralnej 2,650 Mg/m ³ . Jeżeli stosowana mieszanka mineralna ma inną gęstość (ρ_d), to do wyznaczenia minimalnej zawartości lepiszcza podaną wartość należy pomnożyć przez współczynnik α według równania:		
$\alpha = \frac{2,650}{\rho_d}$		

Tablica 13. Wymagane właściwości mieszanki mineralno-asfaltowej do warstwy wiążącej i wyrównawczej, dla ruchu KR3 ÷ KR4

Właściwość	Warunki zagęszczania wg PN-EN 13108-20 [54]	Metoda i warunki badania	AC16W
Zawartość wolnych przestrzeni	C.1.3, ubijanie, 2×75 uderzeń	PN-EN 12697-8 [37], p. 4	$V_{\min 4,0}$ $V_{\max 7,0}$
Odporność na deformacje trwałe ^{a)c)}	C.1.20, wałowanie, P ₉₈ -P ₁₀₀	PN-EN 12697-22 [41], metoda B w powietrzu, PN-EN 13108-20 [54], D.1.6, 60°C, 10 000 cykli	$WTS_{AIR 0,15}$ $PRD_{AIR 7,0}$
Odporność na działanie wody	C.1.1, ubijanie, 2×35 uderzeń	PN-EN 12697-12 [39], przechowywanie w 40°C z jednym cyklem zamrażania, badanie w 25°C ^{b)}	$ITSR_{80}$

a) Grubość płyty: AC16, AC22 60 mm,

b) Ujednoliconą procedurę badania odporności na działanie wody podano w WT-2 2014 w załączniku 1 [82],

c) Procedurę kondycjonowania krótkoterminowego mma przed formowaniem próbek podano w WT-2 2014 w załączniku 2 [83].

5.3 Wytwarzanie mieszanki mineralno-asfaltowej

Mieszanek mineralno-asfaltową należy wytwarzać na gorąco w otaczarce (zespole maszyn i urządzeń dozowania, podgrzewania i mieszania składników oraz przechowywania gotowej mieszanki).

Dozowanie składników mieszanki mineralno-asfaltowej w otaczarkach, w tym także wstępne, powinno być zautomatyzowane i zgodne z receptą roboczą, a urządzenia do dozowania składników oraz pomiaru temperatury powinny być okresowo sprawdzane. Kruszywo o różnym uziarnieniu lub pochodzeniu należy dodawać odmierzone oddzielnie.

Lepiszczce asfaltowe należy przechowywać w zbiorniku z pośrednim systemem ogrzewania, z układem termostatowania zapewniającym utrzymanie żądanej temperatury z dokładnością $\pm 5^\circ\text{C}$. Temperatura lepiszcza asfaltowego w zbiorniku magazynowym

(roboczym) nie może przekraczać 180°C dla asfaltu drogowego 50/70 oraz 190°C dla asfaltu drogowego 35/50.

Kruszywo powinno być wysuszone i podgrzane tak, aby mieszanka mineralna uzyskała temperaturę właściwą do otoczenia lepiszczem asfaltowym. Temperatura mieszanki mineralnej nie powinna być wyższa o więcej niż 30°C od najwyższej temperatury mieszanki mineralno-asfaltowej podanej w tablicy 12. W tej tablicy najniższa temperatura dotyczy mieszanki mineralno-asfaltowej dostarczonej na miejsce wbudowania, a najwyższa temperatura dotyczy mieszanki mineralno-asfaltowej bezpośrednio po wytworzeniu w wytwórni.

Tablica 14. Najwyższa i najniższa temperatura mieszanki AC

Lepiszcz asfaltowe	Temperatura mieszanki [°C]
Asfalt 35/50	od 150 do 190
Asfalt 50/70	od 140 do 180

Sposób i czas mieszania składników mieszanki mineralno-asfaltowej powinny zapewnić równomierne otoczenie kruszywa lepiszczem asfaltowym.

Dopuszcza się dostawy mieszanek mineralno-asfaltowych z kilku wytwórni, pod warunkiem skoordynowania między sobą deklarowanych przydatności mieszanek (m.in.: typ, rodzaj składników, właściwości objętościowe) z zachowaniem braku różnic w ich właściwościach.

5.4 Przygotowanie podłoża

Podłoże (podbudowa lub stara warstwa ścieralna) pod warstwę wiążącą lub wyrównawczą z betonu asfaltowego powinno być na całej powierzchni:

ustabilizowane i nośne,

czyste, bez zanieczyszczenia lub pozostałości luźnego kruszywa,

wyprofilowane, równe i bez kolein.

W wypadku podłoża z nowo wykonanej warstwy asfaltowej, do oceny nierówności należy przyjąć dane z pomiaru równości tej warstwy. Wymagana równość podłużna jest określona w rozporządzeniu dotyczącym warunków technicznych, jakim powinny odpowiadać drogi publiczne [67]. W wypadku podłoża z warstwy starej nawierzchni, nierówności nie powinny przekraczać wartości podanych w tablicy 15.

Tablica 15. Maksymalne nierówności podłoża z warstwy starej nawierzchni pod warstwy asfaltowe (pomiar łatą 4-metrową lub równoważną metodą) [67]

Klasa drogi	Element nawierzchni	Maksymalna nierówność podłoża pod warstwę wiążącą [mm] (wartość średnia ze 100% liczby pomiarów)
A, S, GP	Pasy: ruchu, awaryjne, dodatkowe, włączania i wyłączania	≤11
	Jezdnie łącznic, jezdnie MOP, utwardzone pobocza	≤13
G	Pasy: ruchu, dodatkowe, włączania i wyłączania, postojowe, jezdnie łącznic, utwardzone pobocza	≤13
Z, L, D	Pasy ruchu	≤13

Jeżeli nierówności są większe niż dopuszczalne, to należy wyrównać podłoże.

Rzędne wysokościowe podłoża oraz urządzeń usytuowanych w nawierzchni lub ją ograniczających powinny być zgodne z dokumentacją projektową. Z podłoża powinien być zapewniony odpływ wody.

Oznakowanie poziome na warstwie podłoża należy usunąć. Dopuszcza się pozostawienie oznakowania poziomego z materiałów termoplastycznych przy spełnieniu warunku szczepności warstw wg punktu 5.7.

Nierówności podłoża (w tym powierzchnię istniejącej warstwy ścieralnej) należy wyrównać poprzez frezowanie lub wykonanie warstwy wyrównawczej.

Wykonane w podłożu łaty z materiału o mniejszej sztywności (np. łaty z asfaltu lanego w betonie asfaltowym) należy usunąć, a powstałe w ten sposób ubytki wypełnić materiałem o właściwościach zbliżonych do materiału podstawowego (np. wypełnić betonem asfaltowym).

W celu polepszenia połączenia między warstwami technologicznymi nawierzchni powierzchnia podłoża powinna być w ocenie wizualnej chropowata.

Jeżeli podłoże jest nieodpowiednie, to należy ustalić, jakie specjalne środki należy podjąć przed wykonaniem warstwy asfaltowej.

Szerokie szczeliny w podłożu należy wypełnić odpowiednim materiałem, np. zalewami drogowymi według PN-EN 14188-1 [60] lub PN-EN 14188-2 [61] albo innymi materiałami według norm lub aprobat technicznych.

Na podłożu wykazującym zniszczenia w postaci siatki spękań zmęczeniowych lub spękań poprzecznych zaleca się stosowanie membrany przeciwspekaniowej, np. mieszanki mineralno-asfaltowej, warstwy SAMI lub z geosyntetyków według norm lub aprobat technicznych.

5.5 Próba technologiczna

Wykonawca przed przystąpieniem do produkcji mieszanki jest zobowiązany do przeprowadzenia w obecności Inżyniera próby technologicznej, która ma na celu sprawdzenie zgodności właściwości wyprodukowanej mieszanki z receptą. W tym celu należy zaprogramować otaczarkę zgodnie z receptą roboczą i w cyklu automatycznym produkować mieszankę. Do badań należy pobrać mieszankę wyprodukowaną po ustabilizowaniu się pracy otaczarki.

Nie dopuszcza się oceniania dokładności pracy otaczarki oraz prawidłowości składu mieszanki mineralnej na podstawie tzw. suchego zarobu, z uwagi na możliwą segregację kruszywa.

Mieszankę wyprodukowaną po ustabilizowaniu się pracy otaczarki należy zgromadzić w silosie lub załadować na samochód. Próbkę do badań należy pobierać ze skrzyni samochodu zgodnie z metodą określoną w PN-EN 12697-27 [39].

Na podstawie uzyskanych wyników Inżynier podejmuje decyzję o wykonaniu odcinka próbnego.

5.6 Odcinek próbny

Przed przystąpieniem do wykonania warstwy wiążącej z betonu asfaltowego Wykonawca wykona odcinek próbny celem uściślenia organizacji wytwarzania i układania oraz ustalenia warunków zagęszczania.

Odcinek próbny powinien być zlokalizowany w miejscu uzgodnionym z Inżynierem. Powierzchnia odcinka próbnego powinna wynosić co najmniej 500 m², a długość co najmniej 50 m. Na odcinku próbnym Wykonawca powinien użyć takich materiałów oraz sprzętu jakie zamierza stosować do wykonania warstwy.

Wykonawca może przystąpić do realizacji robót po zaakceptowaniu przez Inżyniera technologii wbudowania i zagęszczania oraz wyników z odcinka próbnego.

5.7 Połączenie międzywarstwowe

Uzyskanie wymaganej trwałości nawierzchni jest uzależnione od zapewnienia połączenia między warstwami i ich współpracy w przenoszeniu obciążenia nawierzchni ruchem.

Podłoże powinno być skropione lepiszczem. Ma to na celu zwiększenie połączenia między warstwami konstrukcyjnymi oraz zabezpieczenie przed wnikaniem i zaleganiem wody między warstwami.

Skropienie lepiszczem podłoża (np. podbudowa asfaltowa), przed ułożeniem warstwy wiążącej z betonu asfaltowego powinno być wykonane w ilości podanej w przeliczeniu na pozostałe lepiszcze, tj. $0,3 \div 0,5 \text{ kg/m}^2$, przy czym:

zaleca się stosować emulsję asfaltową - niemodyfikowaną,

ilość emulsji należy dobrać z uwzględnieniem stanu podłoża oraz porowatości mieszanki ; jeśli mieszanka ma większą zawartość wolnych przestrzeni, to należy użyć większą ilość lepiszcza do skropienia, które po ułożeniu warstwy wiążącej uszczelni ją.

Skrapianie podłoża należy wykonywać równomiernie stosując rampy do skrapiania, np. skraparki do lepiszczy asfaltowych. Dopuszcza się skrapianie ręczne laną w miejscach trudno dostępnych (np. ścieki uliczne) oraz przy urządzeniach usytuowanych w nawierzchni lub ją ograniczających. W razie potrzeby urządzenia te należy zabezpieczyć przed zabrudzeniem. Skropione podłoże należy wyłączyć z ruchu publicznego przez zmianę organizacji ruchu.

W wypadku stosowania emulsji asfaltowej podłoże powinno być skropione 0,5 h przed układaniem warstwy asfaltowej w celu odparowania wody.

Czas ten nie dotyczy skrapiania rampą zamontowaną na rozkładarce.

Powyższe zapisy są uzupełnieniem zapisów STWiORB ST 06.03.01 „Oczyszczenie i skopienie warstw konstrukcyjnych”

5.8 Wbudowanie mieszanki mineralno-asfaltowej

Mieszankę mineralno-asfaltową można wbudowywać na podłożu przygotowanym zgodnie z zapisami w punktach 5.4 i 5.7.

Transport mieszanki mineralno-asfaltowej asfaltowej powinien być zgodny z zaleceniami podanymi w punkcie 4.2.

Mieszankę mineralno-asfaltową asfaltową należy wbudowywać w odpowiednich warunkach atmosferycznych.

Temperatura otoczenia w ciągu doby nie powinna być niższa od temperatury podanej w tablicy 16. Temperatura otoczenia może być niższa w wypadku stosowania ogrzewania podłoża. Nie dopuszcza się układania mieszanki mineralno-asfaltowej asfaltowej podczas silnego wiatru ($V > 16 \text{ m/s}$).

W wypadku stosowania mieszanek mineralno-asfaltowych z dodatkiem obniżającym temperaturę mieszania i wbudowania należy indywidualnie określić wymagane warunki otoczenia.

Tablica 16. Minimalna temperatura otoczenia podczas wykonywania warstwy wiążącej lub wyrównawczej z betonu asfaltowego

Rodzaj robót	Minimalna temperatura otoczenia [°C]	
	przed przystąpieniem do robót	w czasie robót
Warstwa wiążąca	0	+2
Warstwa wyrównawcza	0	+2

Właściwości wykonanej warstwy powinny spełniać warunki podane w tablicy 17.

Tablica 17. Właściwości warstwy AC [65]

Typ i wymiar mieszanki	Projektowana grubość warstwy technologicznej [cm]	Wskaźnik zagęszczenia [%]	Zawartość wolnych przestrzeni w warstwie [% (v/v)]
------------------------	---	---------------------------	--

AC16W, KR3÷KR4	5,0 ÷ 10,0	≥ 98	3,0 ÷ 8,0
----------------	------------	------	-----------

Mieszanka mineralno-asfaltowa powinna być wbudowywana rozkładarką wyposażoną w układ automatycznego sterowania grubości warstwy i utrzymywania niwelety zgodnie z dokumentacją projektową. W miejscach niedostępnych dla sprzętu dopuszcza się wbudowywanie ręczne.

Grubość wykonywanej warstwy powinna być sprawdzana co 25 m, w co najmniej trzech miejscach (w osi i przy brzegach warstwy).

Warstwy wałowane powinny być równomiernie zagęszczone ciężkimi walcami drogowymi. Do warstw z betonu asfaltowego należy stosować walce drogowe stalowe gładkie z możliwością wibracji, oscylacji lub walce ogumione.

5.9 Połączenia technologiczne

Połączenia technologiczne należy wykonać następująco: Cięte krawędzie należy dokładnie oczyścić i zabezpieczyć lepiszczem bitumicznym, po wykonaniu połączenia. Zamiast zalewek można zastosować bitumiczne taśmy uszczelniające – samowulkanizujące się pod wpływem ciepła rozkładanej mieszanki bitumicznej.

6. KONTROLA JAKOŚCI ROBÓT

6.1 Ogólne zasady kontroli jakości Robót

Ogólne zasady kontroli jakości Robót podano w ST-00.00. "Wymagania ogólne".

6.2 Badania przed przystąpieniem do robót

Przed przystąpieniem do robót Wykonawca powinien:

uzyskać wymagane dokumenty, dopuszczające wyroby budowlane do obrotu i powszechnego stosowania (np. stwierdzenie o oznakowaniu materiału znakiem CE lub znakiem budowlanym B, certyfikat zgodności, deklarację zgodności, aprobatę techniczną, ew. badania materiałów wykonane przez dostawców itp.),

ew. wykonać własne badania właściwości materiałów przeznaczonych do wykonania robót, określone przez Inżyniera.

Wszystkie dokumenty oraz wyniki badań Wykonawca przedstawia Inżynierowi do akceptacji.

6.3 Badania w czasie robót

6.3.1 Uwagi ogólne

Badania dzielą się na:

badania wykonawcy (w ramach własnego nadzoru),

badania kontrolne (w ramach nadzoru zlecniodawcy – Inżyniera).

6.3.2 Badania Wykonawcy

Badania Wykonawcy są wykonywane przez Wykonawcę lub jego zlecniodawców celem sprawdzenia, czy jakość materiałów budowlanych (mieszanek mineralno-asfaltowych i ich składników, lepiszczy i materiałów do uszczelnień itp.) oraz gotowej warstwy (wbudowane warstwy asfaltowe, połączenia itp.) spełniają wymagania określone w kontrakcie.

Wykonawca powinien wykonywać te badania podczas realizacji kontraktu, z niezbędną starannością i w wymaganym zakresie. Wyniki należy zapisywać w protokołach. W razie stwierdzenia uchybień w stosunku do wymagań kontraktu, ich przyczyny należy niezwłocznie usunąć.

Wyniki badań Wykonawcy należy przekazywać Inżynierowi na jego żądanie. Inżynier może zdecydować o dokonaniu odbioru na podstawie badań Wykonawcy. W razie zastrzeżeń Inżynier może przeprowadzić badania kontrolne według pktu 6.3.3.

Zakres badań Wykonawcy związany z wykonywaniem nawierzchni:

pomiar temperatury powietrza,

pomiar temperatury mieszanki mineralno-asfaltowej podczas wykonywania nawierzchni (wg PN-EN 12697-13 [36]),

ocena wizualna mieszanki mineralno-asfaltowej,

Wykonawca dostarczy również certyfikat(y) CE mieszanki-asfaltobetonowej od wytwórcy mieszanki.

wykaz ilości materiałów lub grubości wykonanej warstwy,

pomiar spadku poprzecznego warstwy asfaltowej,

pomiar równości warstwy asfaltowej (wg pktu 6.4.2.5),

pomiar parametrów geometrycznych poboczy,

ocena wizualna jednorodności powierzchni warstwy,

ocena wizualna jakości wykonania połączeń technologicznych,

6.3.3 Badania kontrolne

Badania kontrolne są badaniami Inżyniera, których celem jest sprawdzenie, czy jakość materiałów budowlanych (mieszanek mineralno-asfaltowych i ich składników, lepiszczy i materiałów do uszczelnień itp.) oraz gotowej warstwy (wbudowane warstwy asfaltowe, połączenia itp.) spełniają wymagania określone w kontrakcie. Wyniki tych badań są podstawą odbioru. Pobieraniem próbek i wykonaniem badań na miejscu budowy zajmuje się Inżynier w obecności Wykonawcy. Badania odbywają się również wtedy, gdy Wykonawca zostanie w porę powiadomiony o ich terminie, jednak nie będzie przy nich obecny.

Rodzaj badań kontrolnych mieszanki mineralno-asfaltowej i wykonanej z niej warstwy podano w tablicy 18.

Tablica 18. Rodzaj badań kontrolnych [65]

Lp.	Rodzaj badań
1	Mieszanka mineralno-asfaltowa ^{a), b)}
1.1	Uziarnienie
1.2	Zawartość lepiszcza
1.3	Temperatura mięknięcia lepiszcza odzyskanego
1.4	Gęstość i zawartość wolnych przestrzeni próbki
2	Warstwa asfaltowa
2.1	Wskaźnik zagęszczenia ^{a)}
2.2	Spadki poprzeczne
2.3	Równość
2.4	Grubość lub ilość materiału
2.5	Zawartość wolnych przestrzeni ^{a)}
^{a)} do każdej warstwy i na każde rozpoczęte 6 000 m ² nawierzchni jedna próbka; w razie potrzeby liczba próbek może zostać zwiększona (np. nawierzchnie dróg w terenie zabudowy) ^{b)} w razie potrzeby specjalne kruszywa i dodatki	

6.3.4 Badania kontrolne dodatkowe

W wypadku uznania, że jeden z wyników badań kontrolnych nie jest reprezentatywny dla ocenianego odcinka budowy, Wykonawca ma prawo żądać przeprowadzenia badań kontrolnych dodatkowych.

Inżynier i Wykonawca decydują wspólnie o miejscach pobierania próbek i wyznaczeniu odcinków częściowych ocenianego odcinka budowy. Jeżeli odcinek częściowy przyporządkowany do badań kontrolnych nie może być jednoznacznie i zgodnie wyznaczony, to odcinek ten nie powinien być mniejszy niż 20% ocenianego odcinka budowy.

Do odbioru uwzględniane są wyniki badań kontrolnych i badań kontrolnych dodatkowych do wyznaczonych odcinków częściowych.

Koszty badań kontrolnych dodatkowych zażądanych przez Wykonawcę ponosi Wykonawca.

6.3.5 Badania arbitrażowe

Badania arbitrażowe są powtórzeniem badań kontrolnych, co do których istnieją uzasadnione wątpliwości ze strony Inżyniera lub Wykonawcy (np. na podstawie własnych badań).

Badania arbitrażowe wykonuje na wniosek strony kontraktu niezależne laboratorium, które nie wykonywało badań kontrolnych.

Koszty badań arbitrażowych wraz ze wszystkimi kosztami ubocznymi ponosi strona, na której niekorzyść przemawia wynik badania.

Wniosek o przeprowadzenie badań arbitrażowych dotyczących zawartości wolnych przestrzeni lub wskaźnika zagęszczenia należy złożyć w ciągu 2 miesięcy od wpływu reklamacji ze strony Zamawiającego.

6.4 Właściwości warstwy i nawierzchni oraz dopuszczalne odchyłki

6.4.1. Badania mieszanki mineralno-asfaltowej

Właściwości materiałów należy oceniać na podstawie badań pobranych próbek mieszanki mineralno-asfaltowej przed wbudowaniem (wbudowanie oznacza wykonanie warstwy asfaltowej). Wyjątkowo dopuszcza się badania próbek pobranych z wykonanej warstwy asfaltowej.

Do oceny jakości mieszanki mineralno-asfaltowej za zgodą nadzoru i Zamawiającego mogą posłużyć wyniki badań wykonanych w ramach zakładowej kontroli produkcji.

Na etapie oceny jakości wbudowanej mieszanki mineralno-asfaltowej podaje się wartości dopuszczalne i tolerancje, w których uwzględnia się: rozrzut występujący przy pobieraniu próbek, dokładność metod badań oraz odstępstwa uwarunkowane metodą pracy.

Właściwości materiałów budowlanych należy określać dla każdej warstwy technologicznej, a metody badań powinny być zgodne z wymaganiami podanymi poniżej, chyba że ST lub dokumentacja projektowa podają inaczej.

6.4.1.1. Uziarnienie

Uziarnienie każdej próbki pobranej z luźnej mieszanki mineralno-asfaltowej nie może odbiegać od wartości projektowanej, z uwzględnieniem dopuszczalnych odchyłek podanych w tablicy 19, w zależności od liczby wyników badań z danego odcinka budowy. Wyniki badań nie uwzględniają badań kontrolnych dodatkowych.

Tablica 19. Dopuszczalne odchyłki dotyczące pojedynczego wyniku badania i średniej arytmetycznej wyników badań zawartości kruszywa

Kruszywo o wymiarze	Liczba wyników badań					
			od 3 do 4	od 5 do 8	od 9 do 19	≥ 20
< 0,063 mm [% (m/m) – mieszanki gruboziarniste	4,0	3,6	±3, 2	±2, 9	±2,4	±2,0
< 0,063 mm [% (m/m) – mieszanki drobnoziarniste	3,0	2,7	±2, 4	±2, 1	±1,8	±1,5
< 0,125 mm, [% (m/m)] – mieszanki gruboziarniste	5,0	4,4	±3, 9	±3, 4	±2,7	±2,0
< 0,125 mm, [% (m/m)] – mieszanki drobnoziarniste	4,0	3,6	±3, 3	±2, 9	±2,5	±2,0
Od 0,063 mm do 2 mm	8	6,1	±5, 0	±4, 1	±3,3	±3,0

> 2 mm	8	6,1	±5, 0	±4, 1	±3,3	±3,0
Ziarna grube (mieszanki drobnoziarniste)	8 +5	6,7 +4,7	-5,8 +4,5	-5,1 +4,3	-4,4 +4,1	±4,0
Ziarna grube (mieszanki gruboziarniste)	9 +5,0	7,6 5,0	-6,8 +5, 0	-6,1 +5, 0	-5,5 +5,0	±5,0

6.4.1.2. Zawartość lepiszcza

Zawartość rozpuszczalnego lepiszcza z każdej próbki pobranej z mieszanki mineralno-asfaltowej nie może odbiegać od wartości projektowanej, z uwzględnieniem podanych dopuszczalnych odchyłek, w zależności od liczby wyników badań z danego odcinka budowy (tablica 20). Do wyników badań nie zalicza się badań kontrolnych dodatkowych.

Tablica 20. Dopuszczalne odchyłki pojedynczego wyniku badania i średniej arytmetycznej wyników badań zawartości lepiszcza rozpuszczalnego [% (m/m)]

Rodzaj mieszanki	Liczba wyników badań					
	1	2	Od 3 do 4	Od 5 do 8 ^{a)}	Od 9 do 19 ^{a)}	≥20
Mieszanki gruboziarniste	±0,6	±0,55	±0,50	±0,40	±0,35	±0,30
Mieszanki drobnoziarniste	±0,5	±0,45	±0,40	±0,40	±0,35	±0,30

a) dodatkowo dopuszcza się maksymalnie jeden wynik, spośród wyników badań wziętych do obliczenia średniej arytmetycznej, którego odchyłka jest większa od dopuszczalnej odchyłki dotyczącej średniej arytmetycznej, lecz nie przekracza dopuszczalnej odchyłki jak do pojedynczego wyniku badania

6.4.2 Warstwa asfaltowa

Grubość warstwy oraz ilość materiału

Grubość wykonanej warstwy oznaczana według PN-EN 12697-36 [40] oraz ilość wbudowanego materiału na określoną powierzchnię (dotyczy przede wszystkim cienkich warstw) mogą odbiegać od projektu o wartości podane w tablicy 21.

W wypadku określania ilości materiału na powierzchnię i średniej wartości grubości warstwy z reguły należy przyjąć za podstawę cały odcinek budowy. Inżynier ma prawo sprawdzać odcinki częściowe. Odcinek częściowy powinien zawierać co najmniej jedną dzienną działkę roboczą. Do odcinka częściowego obowiązują te same wymagania jak do odcinka budowy.

Za grubość warstwy lub warstw przyjmuje się średnią arytmetyczną wszystkich pojedynczych oznaczeń grubości warstwy na całym odcinku budowy lub odcinku częściowym.

Tablica 21. Dopuszczalne odchyłki grubości warstwy oraz ilości materiału na określonej powierzchni, [%]

Warunki oceny	Warstwa asfaltowa AC ^{a)}
A – Średnia z wielu oznaczeń grubości oraz ilości	
1. – duży odcinek budowy, powierzchnia większa niż 6000 m ² lub – droga ograniczona krawężnikami, powierzchnia większa niż 1000 m ² lub	≤ 10
2. – mały odcinek budowy	≤ 15
B – Pojedyncze oznaczenie grubości	≤ 15

	a) w wypadku budowy dwuetapowej, tzn. gdy warstwa ścieralna jest układana z opóźnieniem, wartość z wiersza B odpowiednio obowiązuje; w pierwszym etapie budowy do górnej warstwy nawierzchni obowiązuje wartość 25%, a do łącznej grubości warstw etapu 1 ÷ 15%
--	---

Wskaźnik zagęszczenia warstwy

Zagęszczenie wykonanej warstwy, wyrażone wskaźnikiem zagęszczenia oraz zawartością wolnych przestrzeni, nie może przekroczyć wartości dopuszczalnych podanych w tablicy 17. Dotyczy to każdego pojedynczego oznaczenia danej właściwości.

Określenie gęstości objętościowej należy wykonywać według PN-EN 12697-6 [32].

Zawartość wolnych przestrzeni w nawierzchni

Zawartość wolnych przestrzeni w próbce Marshalla z mieszanki mineralno-asfaltowej lub wyjątkowo powtórnie rozgrzanej próbki pobranej z nawierzchni, nie może wykroczyć poza wartości dopuszczalne podane w p. 5.2 o więcej niż 2,0 %(v/v).

Spadki poprzeczne

Spadki poprzeczne nawierzchni należy badać nie rzadziej niż co 20 m oraz w punktach głównych łuków poziomych.

Spadki poprzeczne powinny być zgodne z dokumentacją projektową, z tolerancją $\pm 0,5\%$.

Równość podłużna i poprzeczna

Do oceny równości podłużnej warstwy wiążącej nawierzchni dróg wszystkich klas technicznych należy stosować metodę z wykorzystaniem łąty 4-metrowej i klina lub metody równoważnej użyciu łąty i klina, mierząc wysokość przeswitu w połowie długości łąty. Pomiar wykonuje się nie rzadziej niż co 10 m. Wymagana równość podłużna jest określona w rozporządzeniu dotyczącym warunków technicznych, jakim powinny odpowiadać drogi publiczne [67].

Do oceny równości poprzecznej warstwy wiążącej nawierzchni dróg wszystkich klas technicznych należy stosować metodę z wykorzystaniem łąty 4-metrowej i klina lub metody równoważnej użyciu łąty i klina. Pomiar należy wykonywać w kierunku prostopadłym do osi jezdni, na każdym ocenianym pasie ruchu, nie rzadziej niż co 10 m. Wymagana równość poprzeczna jest określona w rozporządzeniu dotyczącym warunków technicznych, jakim powinny odpowiadać drogi publiczne [67].

Pozostałe właściwości warstwy asfaltowej

Szerokość warstwy, w przyp. Ronda, mierzona 2x na każdym wlocie i na każdym wydzielonym krawężnikami rozwidleniu, nie może się różnić od szerokości projektowanej o więcej niż $\pm 5\text{cm}$.

Rzędne wysokościowe, mierzone co 10 m na prostych i co 10 m na osi podłużnej i krawężniach, powinny być zgodne z dokumentacją projektową z dopuszczalną tolerancją $\pm 1\text{ cm}$, przy czym co najmniej 95% wykonanych pomiarów nie może przekraczać przedziału dopuszczalnych odchyleń.

Ukształtowanie osi w planie, mierzone co 100 m, nie powinno różnić się od dokumentacji projektowej o $\pm 5\text{ cm}$.

Złącza podłużne i poprzeczne, sprawdzone wizualnie, powinny być równe i związane, wykonane w linii prostej, równoległe lub prostopadle do osi drogi. Przylegające warstwy powinny być w jednym poziomie.

Wygląd zewnętrzny warstwy, sprawdzony wizualnie, powinien być jednorodny, bez spękań, deformacji, plam i wykruszeń.

7. OBMIAR ROBÓT

7.1 Wymagania ogólne dotyczące obmiaru robót

Ogólne wymagania dotyczące obmiaru Robót podano w ST-00.00. „Wymagania ogólne”.

7.2 Jednostka obmiarowa

Jednostką obmiarową jest jeden metr kwadratowy (m²) wykonanej warstwy wiążącej z betonu asfaltowego zgodnie z Dokumentacją Projektową.

8. ODBIÓR ROBÓT

8.1 Ogólne zasady odbioru robót

Ogólne zasady odbioru Robót podano w ST-00.00. "Wymagania ogólne".

8.2 Sposób odbioru robót

Roboty uznaje się za wykonane zgodnie z Dokumentacją Projektową, STWiORB i wymaganiami Inżyniera, jeżeli wszystkie pomiary i badania z zachowaniem tolerancji wg pkt. 2 i 6 niniejszej STWiORB dały wyniki pozytywne.

W przypadku niezgodności wykonania robót z Dokumentacją Projektową, Wykonawca jest zobowiązany do ich poprawy na własny koszt.

9. PODSTAWA PŁATNOŚCI

9.1 Ogólne ustalenia dotyczące podstawy płatności

Ogólne ustalenia dotyczące podstawy płatności podano w ST-00.00. „Wymagania ogólne”.

9.2 Cena jednostki obmiarowej

Cena za metr kwadratowy (m²) wykonanej i odebranej warstwy wiążącej z betonu asfaltowego po dokonaniu odbioru wg punktu 8 obejmuje:

wykonanie Projektu Technologii i Organizacji Robót oraz Programu Zapewnienia Jakości,

zakup i dostarczenie wszystkich niezbędnych materiałów,

prace pomiarowe,

roboty przygotowawcze,

opracowanie recepty laboratoryjnej dla mieszanki mineralno-asfaltowej,

wykonanie zarobu próbnego,

wyprodukowanie mieszanki mineralno-asfaltowej i jej transport na miejsce wbudowania,

posmarowanie lepiszczem lub pokrycie taśmą asfaltową krawędzi urządzeń obcych i krawężników,

rozłożenie i zagęszczenie mieszanki mineralno-asfaltowej,

obcięcie krawędzi i posmarowanie asfaltem,

uporządkowanie terenu robót (wywóz odpadów na wysypisko wraz z kosztami utylizacji),

przeprowadzenie pomiarów i badań laboratoryjnych, wymaganych w STWiORB.

10. PRZEPISY ZWIĄZANE

10.1 Ogólne specyfikacje techniczne

1. ST-00.00 Wymagania ogólne

10.2 Normy

- | | | |
|----|--------------|--|
| 2. | PN-EN 196-21 | Metody badania cementu – Oznaczanie zawartości chlorków, dwutlenku węgla i alkaliów w cemencie |
| 3. | PN-EN 459-2 | Wapno budowlane – Część 2: Metody badań |
| 4. | PN-EN 932-3 | Badania podstawowych właściwości kruszyw – Procedura i terminologia uproszczonego opisu petrograficznego |

5.	PN-EN 933-1	Badania geometrycznych właściwości kruszyw – Oznaczenie składu ziarnowego – Metoda przesiewania
6.	PN-EN 933-3	Badania geometrycznych właściwości kruszyw – Oznaczenie kształtu ziaren za pomocą wskaźnika płaskości
7.	PN-EN 933-4	Badania geometrycznych właściwości kruszyw – Część 4: Oznaczenie kształtu ziaren – Wskaźnik kształtu
8.	PN-EN 933-5	Badania geometrycznych właściwości kruszyw – Oznaczenie procentowej zawartości ziaren o powierzchniach powstałych w wyniku przekruszenia lub łamania kruszyw grubych
9.	PN-EN 933-6	Badania geometrycznych właściwości kruszyw – Część 6: Ocena właściwości powierzchni – Wskaźnik przepływu kruszywa
10.	PN-EN 933-9	Badania geometrycznych właściwości kruszyw – Ocena zawartości drobnych cząstek – Badania błękitem metylenowym
11.	PN-EN 933-10	Badania geometrycznych właściwości kruszyw – Część 10: Ocena zawartości drobnych cząstek – Uziarnienie wypełniaczy (przesiewanie w strumieniu powietrza)
12.	PN-EN 1097-2	Badania mechanicznych i fizycznych właściwości kruszyw – Metody oznaczania odporności na rozdrabnianie
13.	PN-EN 1097-3	Badania mechanicznych i fizycznych właściwości kruszyw – Oznaczenie gęstości nasypowej i jamistości
14.	PN-EN 1097-4	Badania mechanicznych i fizycznych właściwości kruszyw – Część 4: Oznaczenie pustych przestrzeni suchego, zagęszczonego wypełniacza
15.	PN-EN 1097-5	Badania mechanicznych i fizycznych właściwości kruszyw – Część 5: Oznaczenie zawartości wody przez suszenie w suszarce z wentylacją
16.	PN-EN 1097-6	Badania mechanicznych i fizycznych właściwości kruszyw – Część 6: Oznaczenie gęstości ziaren i nasiąkliwości
17.	PN-EN 1097-7	Badania mechanicznych i fizycznych właściwości kruszyw – Część 7: Oznaczenie gęstości wypełniacza – Metoda piknometryczna
18.	PN-EN 1097-8	Badania mechanicznych i fizycznych właściwości kruszyw – Część 8: Oznaczenie polerowalności kamienia
19.	PN-EN 1367-1	Badania właściwości cieplnych i odporności kruszyw na działanie czynników atmosferycznych – Część 1: Oznaczenie mrozoodporności
20.	PN-EN 1367-3	Badania właściwości cieplnych i odporności kruszyw na działanie czynników atmosferycznych – Część 3: Badanie bazaltowej zgorzeli słonecznej metodą gotowania
21.	PN-EN 1426	Asfalty i produkty asfaltowe – Oznaczenie penetracji igłą
22.	PN-EN 1427	Asfalty i produkty asfaltowe – Oznaczenie temperatury mięknięcia – Metoda Pierścieni i Kula
23.	PN-EN 1428	Asfalty i lepiszcza asfaltowe – Oznaczenie zawartości wody w emulsjach asfaltowych – Metoda destylacji azeotropowej
24.	PN-EN 1429	Asfalty i lepiszcza asfaltowe – Oznaczenie pozostałości na sicie emulsji asfaltowych oraz trwałości podczas magazynowania metodą pozostałości na sicie
25.	PN-EN 1744-1	Badania chemicznych właściwości kruszyw – Analiza chemiczna
26.	PN-EN 1744-4	Badania chemicznych właściwości kruszyw – Część 4: Oznaczenie podatności wypełniaczy do mieszanek mineralno-asfaltowych na działanie wody
27.	PN-EN 12591	Asfalty i produkty asfaltowe – Wymagania dla asfaltów drogowych
28.	PN-EN 12592	Asfalty i produkty asfaltowe – Oznaczenie rozpuszczalności
29.	PN-EN 12593	Asfalty i produkty asfaltowe – Oznaczenie temperatury łamliwości Fraassa

30.	PN-EN 12606-1	Asfalty i produkty asfaltowe – Oznaczenie zawartości parafiny – Część 1: Metoda destylacyjna
31.	PN-EN 12607-1 iPN-EN 12607-3	Asfalty i produkty asfaltowe – Oznaczenie odporności na twardnienie pod wpływem ciepła i powietrza – Część 1: Metoda RTFOT Jw. Część 3: Metoda RFT
32.	PN-EN 12697-6	Mieszanki mineralno-asfaltowe – Metody badań mieszanek mineralno-asfaltowych na gorąco – Część 6: Oznaczenie gęstości objętościowej metodą hydrostatyczną
33.	PN-EN 12697-8	Mieszanki mineralno-asfaltowe – Metody badań mieszanek mineralno-asfaltowych na gorąco – Część 8: Oznaczenie zawartości wolnej przestrzeni
34.	PN-EN 12697-11	Mieszanki mineralno-asfaltowe – Metody badań mieszanek mineralno-asfaltowych na gorąco – Część 11: Określenie powiązania pomiędzy kruszywem i asfaltem
35.	PN-EN 12697-12	Mieszanki mineralno-asfaltowe – Metody badań mieszanek mineralno-asfaltowych na gorąco – Część 12: Określanie wrażliwości na wodę
36.	PN-EN 12697-13	Mieszanki mineralno-asfaltowe – Metody badań mieszanek mineralno-asfaltowych na gorąco – Część 13: Pomiar temperatury
37.	PN-EN 12697-18	Mieszanki mineralno-asfaltowe – Metody badań mieszanek mineralno-asfaltowych na gorąco – Część 18: Spływanie lepiszcza
38.	PN-EN 12697-22	Mieszanki mineralno-asfaltowe – Metody badań mieszanek mineralno-asfaltowych na gorąco – Część 22: Koleinowanie
39.	PN-EN 12697-27	Mieszanki mineralno-asfaltowe – Metody badań mieszanek mineralno-asfaltowych na gorąco – Część 27: Pobieranie próbek
40.	PN-EN 12697-36	Mieszanki mineralno-asfaltowe – Metody badań mieszanek mineralno-asfaltowych na gorąco – Część 36: Oznaczenie grubości nawierzchni asfaltowych
41.	PN-EN 12846	Asfalty i lepiszcza asfaltowe – Oznaczenie czasu wypływu emulsji asfaltowych lepkościomierzem wypływowym
42.	PN-EN 12847	Asfalty i lepiszcza asfaltowe – Oznaczenie sedymentacji emulsji asfaltowych
43.	PN-EN 12850	Asfalty i lepiszcza asfaltowe – Oznaczenie wartości pH emulsji asfaltowych
44.	PN-EN 13043	Kruszywa do mieszanek bitumicznych i powierzchniowych utwaleń stosowanych na drogach, lotniskach i innych powierzchniach przeznaczonych do ruchu
45.	PN-EN 13074	Asfalty i lepiszcza asfaltowe – Oznaczenie lepiszczy z emulsji asfaltowych przez odparowanie
46.	PN-EN 13075-1	Asfalty i lepiszcza asfaltowe – Badanie rozpadu – Część 1: Oznaczenie indeksu rozpadu kationowych emulsji asfaltowych, metoda z wypełniaczem mineralnym
47.	PN-EN 13108-1	Mieszanki mineralno-asfaltowe – Wymagania – Część 1: Beton asfaltowy
48.	PN-EN 13108-20	Mieszanki mineralno-asfaltowe – Wymagania – Część 20: Badanie typu
49.	PN-EN 13179-1	Badania kruszyw wypełniających stosowanych do mieszanek bitumicznych – Część 1: Badanie metodą Pierścienia i Kuli
50.	PN-EN 13179-2	Badania kruszyw wypełniających stosowanych do mieszanek bitumicznych – Część 2: Liczba bitumiczna
51.	PN-EN 13398	Asfalty i lepiszcza asfaltowe – Oznaczenie nawrotu sprężystego asfaltów modyfikowanych
52.	PN-EN 13399	Asfalty i lepiszcza asfaltowe – Oznaczenie odporności na magazynowanie modyfikowanych asfaltów

- | | | |
|-----|----------------|--|
| 53. | PN-EN 13587 | Asfalty i lepiszcza asfaltowe – Oznaczenie ciągliwości lepiszczy asfaltowych metodą pomiaru ciągliwości |
| 54. | PN-EN 13588 | Asfalty i lepiszcza asfaltowe – Oznaczenie kohezji lepiszczy asfaltowych metodą testu wahadłowego |
| 55. | PN-EN 13589 | Asfalty i lepiszcza asfaltowe – Oznaczenie ciągliwości modyfikowanych asfaltów – Metoda z duktylometrem |
| 56. | PN-EN 13614 | Asfalty i lepiszcza asfaltowe – Oznaczenie przyczepności emulsji bitumicznych przez zanurzenie w wodzie – Metoda z kruszywem |
| 57. | PN-EN 13703 | Asfalty i lepiszcza asfaltowe – Oznaczenie energii deformacji |
| 58. | PN-EN 13808 | Asfalty i lepiszcza asfaltowe – Zasady specyfikacji kationowych emulsji asfaltowych |
| 59. | PN-EN 14023 | Asfalty i lepiszcza asfaltowe – Zasady specyfikacji asfaltów modyfikowanych polimerami |
| 60. | PN-EN 14188-1 | Wypełniacze złączy i zalewy – Część 1: Specyfikacja zalew na gorąco |
| 61. | PN-EN 14188-2 | Wypełniacze złączy i zalewy – Część 2: Specyfikacja zalew na zimno |
| 62. | PN-EN 22592 | Przetwory naftowe – Oznaczenie temperatury zapłonu i palenia – Pomiar metodą otwartego tygla Clevelanda |
| 63. | PN-EN ISO 2592 | Oznaczenie temperatury zapłonu i palenia – Metoda otwartego tygla Clevelanda |

10.3 Wymagania techniczne (rekomendowane przez Ministra Infrastruktury)

64. Kruszywa do mieszanek mineralno-asfaltowych i powierzchniowych utwaleń na drogach krajowych - WT-1 2014 - Kruszywa – Wymagania techniczne. Załącznik do Zarządzenia Generalnego Dyrektora Dróg Krajowych i Autostrad nr 46 z dnia 25 września 2014 r. i nr 8 z dnia 9 maja 2016 r
65. Nawierzchnie asfaltowe na drogach krajowych - WT-2 2014 – część I - Mieszanki mineralno-asfaltowe. Wymagania Techniczne. Załącznik do Zarządzenia nr 54 Generalnego Dyrektora Dróg Krajowych i Autostrad z dnia 18 listopada 2014 roku zmieniającego zarządzenie w sprawie stosowania wymagań technicznych na drogach krajowych dotyczących mieszanek mineralno-asfaltowych.
66. Nawierzchnie asfaltowe na drogach krajowych - WT-2 2016 – część II - Wykonanie warstw nawierzchni asfaltowych. Wymagania Techniczne. Załącznik do Zarządzenia nr 7 Generalnego Dyrektora Dróg Krajowych i Autostrad z dnia 9 maja 2016 roku zmieniającego zarządzenie w sprawie stosowania wymagań technicznych na drogach krajowych dotyczących mieszanek mineralno-asfaltowych

10.4 Inne dokumenty

67. Rozporządzenie Ministra Transportu i Gospodarki Morskiej z dnia 2 marca 1999 r. w sprawie warunków technicznych, jakim powinny odpowiadać drogi publiczne i ich usytuowanie (Dz.U. nr 43, poz. 430)
68. Katalog typowych konstrukcji nawierzchni podatnych i półsztywnych. Załącznik do Zarządzenia nr 31 Generalnego Dyrektora Dróg Krajowych i Autostrad z dnia 16 czerwca 2014 r.

ST-06.04.01 WARSTWA ŚCIERALNA AC11S

1. WSTĘP

1.1 Przedmiot ST

Przedmiotem niniejszej specyfikacji technicznej (ST) są wymagania dotyczące wykonania i odbioru robót związanych z wykonaniem warstwy ścieralnej z betonu asfaltowego.

1.2 Zakres stosowania ST

Specyfikacje Techniczne (ST) stanowią część Specyfikacji Istotnych Warunków Zamówienia (SIWZ), które należy odnieść do zlecenia i wykonania Robót związanych z zadaniem pn: (nazwę projektu podano w stopce strony) w zakresie zgodnym z Dokumentacją Projektową oraz z wymaganiami szczegółowymi zawartymi w pozostałych ST. Specyfikacje Techniczne uwzględniają obowiązujące normy państwowe, instrukcje i przepisy stosujące się do Robót.

1.3 Zakres robót objętych ST

Ustalenia zawarte w niniejszej specyfikacji dotyczą zasad prowadzenia robót związanych z wykonaniem i odbiorem warstwy ścieralnej z betonu asfaltowego wg PN-EN 13108-1 [47] i WT-2 Nawierzchnie asfaltowe 2014 [65] z mieszanki mineralno-asfaltowej dostarczonej od producenta. W przypadku produkcji mieszanki mineralno-asfaltowej przez Wykonawcę dla potrzeb budowy, Wykonawca zobowiązany jest prowadzić Zakładową kontrolę produkcji (ZKP) zgodnie z PN-EN 13108-21

Warstwę ścieralną z betonu asfaltowego można wykonywać dla dróg kategorii ruchu od KR1 do KR6 (określenie kategorii ruchu podano w punkcie 1.4.7). Stosowane mieszanki betonu asfaltowego o wymiarze D podano w tablicy 1.

Tablica 1. Stosowane mieszanki

Kategoria ruchu	Mieszanki o wymiarze D1), mm
KR 3-4	AC11S

1) Podział ze względu na wymiar największego kruszywa w mieszance.

1.4 Określenia podstawowe

1.4.1. Nawierzchnia – konstrukcja składająca się z jednej lub kilku warstw służących do przejmowania i rozkładania obciążeń od ruchu pojazdów na podłoże.

1.4.2. Warstwa ścieralna – górna warstwa nawierzchni będąca w bezpośrednim kontakcie z kołami pojazdów.

1.4.3. Mieszanka mineralno-asfaltowa – mieszanka kruszyw i lepiszcza asfaltowego.

1.4.4. Wymiar mieszanki mineralno-asfaltowej – określenie mieszanki mineralno-asfaltowej, ze względu na największy wymiar kruszywa D, np. wymiar 5, 8, 11.

1.4.5. Beton asfaltowy – mieszanka mineralno-asfaltowa, w której kruszywo o uziarnieniu ciągłym lub nieciągłym tworzy strukturę wzajemnie klinującą się.

1.4.6. Uziarnienie – skład ziarnowy kruszywa, wyrażony w procentach masy ziaren przechodzących przez określony zestaw sit.

1.4.7. Kategoria ruchu – obciążenie drogi ruchem samochodowym, wyrażone w osiach obliczeniowych (100 kN) wg „Katalogu typowych konstrukcji nawierzchni podatnych i półsztywnych” GDDP-IBDiM [68].

1.4.8. Wymiar kruszywa – wielkość ziaren kruszywa, określona przez dolny (d) i górny (D) wymiar sita.

1.4.9. Kruszywo grube – kruszywo z ziaren o wymiarze: $D \leq 45$ mm oraz $d > 2$ mm.

1.4.10. Kruszywo drobne – kruszywo z ziaren o wymiarze: $D \leq 2$ mm, którego większa część pozostaje na sicie 0,063 mm.

1.4.11. Pył – kruszywo z ziaren przechodzących przez sito 0,063 mm.

1.4.12. Wypełniacz – kruszywo, którego większa część przechodzi przez sito 0,063 mm. (Wypełniacz mieszany – kruszywo, które składa się z wypełniacza pochodzenia mineralnego i wodorotlenku wapnia. Wypełniacz dodany – wypełniacz pochodzenia mineralnego, wyprodukowany oddzielnie).

1.4.13. Kationowa emulsja asfaltowa – emulsja, w której emulgator nadaje dodatnie ładunki cząstkom zdyspergowanego asfaltu.

1.4.14. Pozostałe określenia podstawowe są zgodne z obowiązującymi, odpowiednimi polskimi normami i z definicjami podanymi w ST 00.00 „Wymagania ogólne” pkt 1.4.

1.4.15. Symbole i skróty dodatkowe

- ACS – beton asfaltowy do warstwy ścieralnej
- PMB – polimeroasfalt,
- D – górny wymiar sita (przy określaniu wielkości ziaren kruszywa),
- d – dolny wymiar sita (przy określaniu wielkości ziaren kruszywa),
- C – kationowa emulsja asfaltowa,
- NPD – właściwość użytkowa nie określana (ang. No Performance Determined; producent może jej nie określać),
- TBR – do zadeklarowania (ang. To Be Reported; producent może dostarczyć odpowiednie informacje, jednak nie jest do tego zobowiązany),
- IRI – (International Roughness Index) międzynarodowy wskaźnik równości,
- MOP – miejsce obsługi podróży.

1.5 Ogólne wymagania dotyczące robót

Ogólne wymagania dotyczące robót podano w ST 00.00 „Wymagania ogólne” [1] pkt 1.5.

2. MATERIAŁY

3.

3.1 Ogólne wymagania dotyczące materiałów

Ogólne wymagania dotyczące materiałów, ich pozyskiwania i składowania, podano w ST 00.00 „Wymagania ogólne” [1] pkt 2.

3.2 Lepiszczą asfaltowe

Należy stosować asfalty drogowe wg PN-EN 12591 [27] lub polimeroasfalty wg PN-EN 14023 [59]. Rodzaje stosowanych lepiszczy asfaltowych podano w tablicy 2. Oprócz lepiszczy wymienionych w tablicy 2 można stosować inne lepiszcza nienormowe według aprobat technicznych.

Tablica 2. Zalecane lepiszcza asfaltowe do warstwy ścieralnej z betonu asfaltowego

Kategoria ruchu	Mieszanka ACS	Gatunek lepiszcza	
		asfalt drogowy	polimeroasfalt
KR3 – KR4	AC11S	50/70	PMB 45/80-55

Asfalty drogowe powinny spełniać wymagania podane w tablicy 3.

Polimeroasfalty powinny spełniać wymagania podane w tablicy 4.

Tablica 3. Wymagania wobec asfaltów drogowych wg PN-EN 12591 [27]

Lp.	Właściwości		Metoda badania	Rodzaj asfaltu	
				50/70	
1	2		3	4	
WŁAŚCIWOŚCI OBLIGATORYJNE					
1	Penetracja w 25°C	0,1 mm	PN-EN 1426 [21]	50-70	
2	Temperatura mięknięcia	°C	PN-EN 1427 [22]	46-54	
3	Temperatura zapłonu, nie mniej niż	°C	PN-EN 22592 [62]	230	
4	Zawartość składników rozpuszczalnych, nie mniej niż	% m/m	PN-EN 12592 [28]	99	
5	Zmiana masy po starzeniu (ubytek lub przyrost), nie więcej niż	% m/m	PN-EN 12607-1 [31]	0,5	
6	Pozostała penetracja po starzeniu, nie mniej niż	%	PN-EN 1426 [21]	50	
7	Temperatura mięknięcia po starzeniu, nie mniej niż	°C	PN-EN 1427 [22]	48	
WŁAŚCIWOŚCI SPECJALNE KRAJOWE					
8	Zawartość parafiny, nie więcej niż	%	PN-EN 12606-1 [30]	2,2	
9	Wzrost temp. mięknięcia po starzeniu, nie więcej niż	°C	PN-EN 1427 [22]	9	
10	Temperatura łamliwości Fraassa, nie więcej niż	°C	PN-EN 12593 [29]	-8	

Tablica 4. Wymagania wobec asfaltów modyfikowanych polimerami (polimeroasfaltów) wg PN-EN 14023 [59]

Wymaganie podstawowe	Właściwość	Metoda badania	Jednostka	Gatunki asfaltów modyfikowanych polimerami (PMB)	
				45/80 – 55	
				wymaganie	klasa
1	2	3	4	5	6
Konsystencja pośrednich temperaturach	Penetracja w 25°C	PN-EN 1426 [21]	0,1 mm	45-80	4

SPECYFIKACJE TECHNICZNE WYKONANIA I ODBIORU ROBÓT BUDOWLANYCH

eksploatacyjnych					
Konsystencja w wysokich temperaturach eksploatacyjnych	Temperatura mięknięcia	PN-EN 1427 [22]	°C	≥ 55	7
Kohezja	Siła rozciągania (mała prędkość rozciągania)	PN-EN 13589 [55] PN-EN 13703 [57]	J/cm ²	≥ 1 w 5°C	4
	Siła rozciągania w 5°C (duża prędkość rozciągania)	PN-EN 13587 [53] PN-EN 13703 [57]	J/cm ²	NPDa	0
	Wahadło Vialit (metoda uderzenia)	PN-EN 13588 [54]	J/cm ²	NPDa	0
Stałość konsystencji (Odporność na starzenie wg PN-EN 12607-1 lub -3 [31])	Zmiana masy		%	≥ 0,5	3
	Pozostała penetracja	PN-EN 1426 [21]	%	≥ 60	7
	Wzrost temperatury mięknięcia	PN-EN 1427 [22]	°C	≤ 8	2
Inne właściwości	Temperatura zapłonu	PN-EN ISO 2592 [63]	°C	≥ 235	3
Wymagania dodatkowe	Temperatura łamliwości	PN-EN 12593 [29]	°C	≤ -12	6
	Nawrót sprężysty w 25°C	PN-EN 13398 [51]	%	≥ 50	5
	Nawrót sprężysty w 10°C			NPDa	0
	Zakres plastyczności	PN-EN 14023 [59] Punkt 5.1.9	°C	TBRb	1
Wymagania dodatkowe	Stabilność magazynowania. Różnica temperatur mięknięcia	PN-EN 13399 [52] PN-EN 1427 [22]	°C	≤ 5	2
	Stabilność magazynowania. Różnica penetracji	PN-EN 13399 [52] PN-EN 1426 [21]	0,1 mm	NPDa	0
	Spadek temperatury mięknięcia po starzeniu wg PN-EN 12607-1 lub -3 [31]	PN-EN 12607-1 [31] PN-EN 1427 [22]	°C	TBRb	1
	Nawrót sprężysty w 25°C po starzeniu wg PN-EN 12607-1 lub	PN-EN 12607-1 [31] PN-EN 13398	%	≥ 50	4

	-3 [31]	[51]			
	Nawrót sprężysty w 10°C po starzeniu wg PN-EN 12607-1 lub -3 [31]			NPDa	0
a NPD – No Performance Determined (właściwość użytkowa nie określana)					
b TBR – To Be Reported (do zadeklarowania)					

Składowanie asfaltu drogowego powinno się odbywać w zbiornikach, wykluczających zanieczyszczenie asfaltu i wyposażonych w system grzewczy pośredni (bez kontaktu asfaltu z przewodami grzewczymi). Zbiornik roboczy otaczarki powinien być izolowany termicznie, posiadać automatyczny system grzewczy z tolerancją $\pm 5^{\circ}\text{C}$ oraz układ cyrkulacji asfaltu.

Polimeroasfalt powinien być magazynowany w zbiorniku wyposażonym w system grzewczy pośredni z termostatem kontrolującym temperaturę z dokładnością $\pm 5^{\circ}\text{C}$. Zaleca się wyposażenie zbiornika w mieszadło. Zaleca się bezpośrednie zużycie polimeroasfaltu po dostarczeniu. Należy unikać wielokrotnego rozgrzewania i chłodzenia polimeroasfaltu w okresie jego stosowania oraz unikać niekontrolowanego mieszania polimeroasfaltów różnego rodzaju i klasy oraz z asfaltem zwykłym.

3.3 Kruszywo

Do warstwy ścieralnej z betonu asfaltowego należy stosować kruszywo według PN-EN 13043 [49] i WT-1 Kruszywa 2014 [79], obejmujące kruszywo grube, kruszywo drobne i wypełniacz.

Kruszywa powinny spełniać wymagania podane w WT-1 Kruszywa 2014 [79] wg tablic poniżej

Tablica 5. Wymagane właściwości kruszywa grubego do warstwy ścieralnej z betonu asfaltowego

Lp.	Właściwości kruszywa	KR3;KR4
1	Uziarnienie według PN-EN 933-1[6]; kategoria nie niższa niż:	$G_{C90/20}$
2	Tolerancja uziarnienia; odchylenia nie większe niż według kategorii:	$G_{25/15}$ $G_{20/15}$
3	Zawartość pyłu według PN-EN 933-1[6]; kategoria nie wyższa niż:	f_2
4	Kształt kruszywa według PN-EN 933-3 [7] lub według PN-EN 933-4 [8]; kategoria nie wyższa niż:	FI_{20} lub SI_{20}
5	Procentowa zawartość ziaren o powierzchni przekruszonej i łamanej w kruszywie grubym według PN-EN 933-5 [9]; kategoria nie niższa niż:	$C_{95/1}$
6	Odporność kruszywa na rozdrabnianie według normy PN-EN 1097-2 [13], badana na kruszywie o wymiarze 10/14, rozdział 5, kategoria nie wyższa niż:	LA_{30}
7	Odporność na polerowanie kruszyw według PN-EN 1097-8 [18] (dotyczy warstwy ścieralnej), kategoria nie niższa niż:	$PSV_{\text{Deklarowana, nie mniej niż 48}^*)}$
8	Gęstość ziaren według PN-EN 1097-6 [16], rozdział 7, 8 lub 9:	deklarowana przez producenta
9	Nasiąkliwość według PN-EN 1097-6 [16], rozdział 7, 8 lub 9:	deklarowana przez producenta

10	Mrozoodporność według PN-EN 1367-6 [20], w 1 % NaCl (dotyczy warstwy ścieralnej); kategoria nie wyższa niż:	7
11	„Zgorzel słoneczna” bazaltu według PN-EN 1367-3 [19]; wymagana kategoria:	SB_{LA}
12	Skład chemiczny – uproszczony opis petrograficzny według PN-EN 932-3 [5]	deklarowany przez producenta
13	Grube zanieczyszczenia lekkie według PN-EN 1744-1 [23], p.14.2; kategoria nie wyższa niż:	$m_{LPC} 0,1$
14	Rozpad krzemianowy żużla wielkopieczowego chłodzonego powietrzem według PN-EN 1744-1 [23], p. 19.1:	wymagana odporność
15	Rozpad żelazowy żużla wielkopieczowego chłodzonego powietrzem według PN-EN 1744-1 [23], p. 19.2:	wymagana odporność
16	Stalność objętości kruszywa z żużla stalowniczego według PN-EN 1744-1 [23] p. 19.3; kategoria nie wyższa niż:	$V_{3,5}$

*) Kruszywa grube, które nie spełniają wymaganej kategorii wobec odporności na polerowanie (PSV), mogą być stosowane, jeśli są używane w mieszance kruszyw (grubych), która obliczeniowo osiąga podaną wartość wymaganej kategorii. Obliczona wartość (PSV) mieszanki kruszywa grubego jest średnią ważoną wynikającą z wagowego udziału każdego z rodzajów kruszyw grubych przewidzianych do zastosowania w mieszance mineralno-asfaltowej oraz kategorii odporności na polerowania każdego z tych kruszyw. Można mieszać tylko kruszywa grube kategorii PSV_{44} i wyższej.

Tablica 6. Wymagane właściwości kruszywa łamanego drobnego lub o ciągłym uziarnieniu do $D \leq 8$ do warstwy ścieralnej z betonu asfaltowego

Lp.	Właściwości kruszywa	Wymagania w zależności od kategorii ruchu
		KR3 ÷ KR4
1	Uziarnienie według PN-EN 933-1 [6], wymagana kategoria:	G_{F85} lub G_{A85}
2	Tolerancja uziarnienia; odchylenie nie większe niż według kategorii:	G_{TC20}
3	Zawartość pyłów według PN-EN 933-1 [6], kategoria nie wyższa niż:	f_{16}
4	Jakość pyłów według PN-EN 933-9 [11]; kategoria nie wyższa niż:	MB_F10
5	Kanciastość kruszywa drobnego według PN-EN 933-6 [10], rozdz. 8, kategoria nie niższa niż:	E_{cs30}
6	Gęstość ziaren według PN-EN 1097-6 [16], rozdz. 7, 8 lub 9:	deklarowana przez producenta
7	Nasiąkliwość według PN-EN 1097-6 [16], rozdz. 7, 8 lub 9	deklarowana przez producenta
8	Grube zanieczyszczenia lekkie, według PN-EN 1744-1 [23] p. 14.2, kategoria nie wyższa niż:	$m_{LPC}0,1$

Tablica 7. Wymagane właściwości wypełniacza do warstwy ścieralnej z betonu asfaltowego

Lp.	Właściwości kruszywa	Wymagania w zależności od kategorii ruchu
		KR3 + KR4
1	Uziarnienie według PN-EN 933-10 [12]	zgodnie z tablicą 24 w PN-EN 13043 [49]

2	Jakość pyłów według PN-EN 933-9 [11]; kategoria nie wyższa niż:	MB _F 10
3	Zawartość wody według PN-EN 1097-5 [15], nie wyższa niż:	1 % (m/m)
4	Gęstość ziaren według PN-EN 1097-7 [17]	deklarowana przez producenta
5	Wolne przestrzenie w suchym zagęszczonym wypełniaczu według PN-EN 1097-4 [14], wymagana kategoria:	V _{28/45}
6	Przyrost temperatury mięknięcia według PN-EN 13179-1 [54], wymagana kategoria:	Δ _{R&B} 8/25
7	Rozpuszczalność w wodzie według PN-EN 1744-1 [23], kategoria nie wyższa niż:	WS ₁₀
8	Zawartość CaCO ₃ w wypełniaczu wapiennym według PN-EN 196-2 [3], kategoria nie niższa niż:	CC ₇₀
9	Zawartość wodorotlenku wapnia w wypełniaczu mieszanym wg PN-EN 459-2 [4], wymagana kategoria:	K _a 20
10	„Liczba asfaltowa” według PN-EN 13179-2 [55], wymagana kategoria:	BN _{Deklarowana}

Składowanie kruszywa powinno się odbywać w warunkach zabezpieczających je przed zanieczyszczeniem i zmieszaniem z kruszywem o innym wymiarze lub pochodzeniu. Podłoże składowiska musi być równe, utwardzone i odwodnione. Składowanie wypełniacza powinno się odbywać w silosach wyposażonych w urządzenia do aeracji.

3.4 Środek adhezyjny

W celu poprawy powinowactwa fizykochemicznego lepiszcza asfaltowego i kruszywa, gwarantującego odpowiednią przyczepność (adhezję) lepiszcza do kruszywa i odporność mieszanki mineralno-asfaltowej na działanie wody, należy dobrać i zastosować środek adhezyjny, tak aby dla konkretnej pary kruszywo-lepiszcze wartość przyczepności określona według PN-EN 12697-11, metoda butelkowa [34] wynosiła co najmniej 80%.

Środek adhezyjny powinien odpowiadać wymaganiom określonym przez producenta.

Składowanie środka adhezyjnego jest dozwolone tylko w oryginalnych opakowaniach, w warunkach określonych przez producenta.

3.5 Materiały do uszczelnienia połączeń i krawędzi

Do uszczelnienia połączeń technologicznych (tj. złączy podłużnych i poprzecznych z tego samego materiału wykonywanego w różnym czasie oraz spoin stanowiących połączenia różnych materiałów lub połączenie warstwy asfaltowej z urządzeniami obcymi w nawierzchni lub ją ograniczającymi, należy stosować:

- c) materiały termoplastyczne, jak taśmy asfaltowe, pasty itp. według norm lub aprobat technicznych,
- d) emulsję asfaltową według PN-EN 13808 [58] lub inne lepiszcza według norm lub aprobat technicznych

Grubość materiału termoplastycznego do spoiny powinna wynosić:

- nie mniej niż 10 mm przy grubości warstwy technologicznej do 2,5 cm,
- nie mniej niż 15 mm przy grubości warstwy technologicznej większej niż 2,5 cm.

Składowanie materiałów termoplastycznych jest dozwolone tylko w oryginalnych opakowaniach producenta, w warunkach określonych w aprobacie technicznej.

Do uszczelnienia krawędzi należy stosować asfalt drogowy wg PN-EN 12591 [27], asfalt modyfikowany polimerami wg PN-EN 14023 [59] „metoda na gorąco”. Dopuszcza się inne rodzaje lepiszcza wg norm lub aprobat technicznych.

3.6 Materiały do złączenia warstw konstrukcji

Do złączania warstw konstrukcji nawierzchni (warstwa wiążąca z warstwą ścierną) należy stosować kationowe emulsje asfaltowe lub kationowe emulsje modyfikowane polimerami według PN-EN 13808 [58] i WT-2 2016 część II [66].

Emulsję asfaltową można składować w opakowaniach transportowych lub w stacjonarnych zbiornikach pionowych z nalewaniem od dna. Nie należy nalewać emulsji do opakowań i zbiorników zanieczyszczonych materiałami mineralnymi.

4. SPRZĘT

4.1 Ogólne wymagania dotyczące sprzętu

Ogólne wymagania dotyczące sprzętu podano w ST 00.00 „Wymagania ogólne” [1] pkt 3.

4.2 Sprzęt stosowany do wykonania robót

Przy wykonywaniu robót Wykonawca w zależności od potrzeb, powinien wykazać się możliwością korzystania ze sprzętu dostosowanego do przyjętej metody robót, jak:

- wytwórnia (otaczarka) o mieszaniu cyklicznym lub ciągłym, z automatycznym komputerowym sterowaniem produkcji, do wytwarzania mieszanek mineralno-asfaltowych,
- układarka gąsienicowa, z elektronicznym sterowaniem równości układanej warstwy,
- skraplarka,
- walce stalowe gładkie,
- lekka rozsypywarka kruszywa,
- szczotki mechaniczne i/lub inne urządzenia czyszczące,
- samochody samowładowcze z przykryciem brezentowym lub termosami,
- sprzęt drobny.
-

5. TRANSPORT

5.1 Ogólne wymagania dotyczące transportu

Ogólne wymagania dotyczące transportu podano w ST 00.00 „Wymagania ogólne” [1] pkt 4.

5.2 Transport materiałów

Asfalt i polimeroasfalt należy przewozić w cysternach kolejowych lub samochodach izolowanych i zaopatrzonych w urządzenia umożliwiające pośrednie ogrzewanie oraz w zawory spustowe.

Kruszywa można przewozić dowolnymi środkami transportu, w warunkach zabezpieczających je przed zanieczyszczeniem, zmieszaniem z innymi materiałami i nadmiernym zawilgoceniem.

Wypełniacz należy przewozić w sposób chroniący go przed zawilgoceniem, zbryleniem i zanieczyszczeniem. Wypełniacz luzem powinien być przewożony w odpowiednich cysternach przystosowanych do przewozu materiałów sypkich, umożliwiających rozładunek pneumatyczny.

Emulsja asfaltowa może być transportowana w zamkniętych cysternach, autocysternach, beczkach i innych opakowaniach pod warunkiem, że nie będą korodowały pod wpływem emulsji i nie będą powodowały jej rozpadu. Cysterny powinny być

wyposażone w przegrody. Nie należy używać do transportu opakowań z metali lekkich (może zachodzić wydzielanie wodoru i groźba wybuchu przy emulsjach o $\text{pH} \leq 4$).

Mieszankę mineralno-asfaltową należy dowozić na budowę pojazdami samowładowczymi w zależności od postępu robót. Podczas transportu i postoju przed wbudowaniem mieszanka powinna być zabezpieczona przed ostygnięciem i dopływem powietrza (przez przykrycie, pojemniki termoizolacyjne lub ogrzewane itp.). Warunki i czas transportu mieszanki, od produkcji do wbudowania, powinna zapewniać utrzymanie temperatury w wymaganym przedziale. Powierzchnie pojemników używanych do transportu mieszanki powinny być czyste, a do zwilżania tych powierzchni można używać tylko środki antyadhezyjne niewpływające szkodliwie na mieszankę.

6. WYKONANIE ROBÓT

6.1 Ogólne zasady wykonania robót

Ogólne zasady wykonania robót podano w ST 00.00 „Wymagania ogólne” [1] pkt 5.

6.2 Projektowanie mieszanki mineralno-asfaltowej

Przed przystąpieniem do robót Wykonawca dostarczy Inżynierowi do akceptacji projekt składu mieszanki mineralno-asfaltowej (AC11S).

Skład mieszanki mineralno-asfaltowej powinien być ustalony na podstawie badań próbek wykonanych zgodnie z normą PN-EN 13108-20 [52] załącznik C oraz normami powiązanymi. Próbki powinny spełniać wymagania podane w p. 2.10. w zależności od kategorii ruchu, jak i zawartości asfaltu B_{\min} i temperatur zagęszczania próbek.

Uziarnienie mieszanki mineralnej oraz minimalna zawartość lepiszcza podane są w tablicy 8

Tablica 8. Uziarnienie mieszanki mineralnej oraz zawartość lepiszcza do betonu asfaltowego do warstwy ścieralnej dla ruchu KR3-KR4

Właściwość	Przesiew, [% (m/m)]	
	AC11S	
Wymiar sita #, [mm]	od	do
16	100	-
11,2	90	100
8	60	90
5,6	48	75
4,0	42	60
2	35	50
0,125	8	20
0,063	5	11,0
Zawartość lepiszcza, minimum ^{*)}	$B_{\min 5,8}$	
^{*)} Minimalna zawartość lepiszcza jest określona przy założonej gęstości mieszanki mineralnej $2,650 \text{ Mg/m}^3$. Jeżeli stosowana mieszanka mineralna ma inną gęstość (ρ_d), to do wyznaczenia minimalnej zawartości lepiszcza podaną wartość należy pomnożyć przez współczynnik α według równania: $\alpha = \frac{2,650}{\rho_d}$		

Wymagane właściwości mieszanki mineralno-asfaltowej podane są w tablicy 9.

Tablica 9. Wymagane właściwości mieszanki mineralno-asfaltowej do warstwy ścieralnej, dla ruchu KR3 ÷ KR4

Właściwość	Warunki zagęszczania wg	Metoda i warunki badania	AC11S
------------	-------------------------	--------------------------	-------

	PN-EN 13108-20 [52]		
Zawartość wolnych przestrzeni	C.1.2, ubijanie, 2x75 uderzeń	PN-EN 12697-8 [35], p. 4	$V_{\min 2,0}$ $V_{\max 4,0}$
Odporność na deformacje trwałe ^{a), c)}	C.1.20, wałowanie ,P ₉₈ -P ₁₀₀	PN-EN 12697-22[40], metoda B w powietrzu, PN-EN 13108-20, D.1.6, 60°C, 10 000 cykli [52]	$WTS_{AIR 0,15}$ $PRD_{AIR 9,0}$
Odporność na działanie wody	C.1.1, ubijanie, 2x35 uderzeń	PN-EN 12697-12 [37], przechowywanie w 40°C z jednym cyklem zamrażania, badanie w 25°C ^{b)}	$ITSR_{90}$
^{a)} Grubość płyty: AC11 40mm ^{b)} Ujednoliconą procedurę badania odporności na działanie wody podano w WT-2 2014 [80] w załączniku 1 ^{c)} Procedurę kondycjonowania krótkoterminowego mma przed zagęszczeniem próbek do badań podano w WT-2 2014 [80] w załączniku 2			

6.3 Wytwarzanie mieszanki mineralno-asfaltowej

Mieszanek mineralno-asfaltową należy wytwarzać na gorąco w otaczarce (zespole maszyn i urządzeń dozowania, podgrzewania i mieszania składników oraz przechowywania gotowej mieszanki).

Dozowanie składników mieszanki mineralno-asfaltowej w otaczarkach, w tym także wstępne, powinno być zautomatyzowane i zgodne z receptą roboczą, a urządzenia do dozowania składników oraz pomiaru temperatury powinny być okresowo sprawdzane. Kruszywo o różnym uziarnieniu lub pochodzeniu należy dodawać oddzielnie.

Lepiszczce asfaltowe należy przechowywać w zbiorniku z pośrednim systemem ogrzewania, z układem termostata zapewniającym utrzymanie żądanej temperatury z dokładnością $\pm 5^\circ\text{C}$. Temperatura lepiszcza asfaltowego w zbiorniku magazynowym (roboczym) nie może przekraczać 180°C dla asfaltu drogowego 50/70 i 70/100 i polimeroasfaltu drogowego 45/80-55 i 45/80-65.

Kruszywo (ewentualnie z wypełniaczem) powinno być wysuszone i podgrzane tak, aby mieszanka mineralna uzyskała temperaturę właściwą do otoczenia lepiszczem asfaltowym. Temperatura mieszanki mineralnej nie powinna być wyższa o więcej niż 30°C od najwyższej temperatury mieszanki mineralno-asfaltowej podanej w tablicy 10. W tej tablicy najniższa temperatura dotyczy mieszanki mineralno-asfaltowej dostarczonej na miejsce wbudowania, a najwyższa temperatura dotyczy mieszanki mineralno-asfaltowej bezpośrednio po wytworzeniu w wytwórni.

Tablica 10. Najwyższa i najniższa temperatura mieszanki AC [65]

Lepiszczce asfaltowe	Temperatura mieszanki [$^\circ\text{C}$]
Asfalt 50/70	od 140 do 180
PMB 45/80-55	od 155 do 185

Sposób i czas mieszania składników mieszanki mineralno-asfaltowej powinny zapewnić równomierne otoczenie kruszywa lepiszczem asfaltowym.

Dopuszcza się dostawy mieszanek mineralno-asfaltowych z kilku wytwórni, pod warunkiem skoordynowania między sobą deklarowanych przydatności mieszanek (m.in.: typ,

rodzaj składników, właściwości objętościowe) z zachowaniem braku różnic w ich właściwościach.

6.4 Przygotowanie podłoża

Podłoże (warstwa wyrównawcza, warstwa wiążąca lub stara warstwa ścieralna) pod warstwę ścieralną z betonu asfaltowego powinno być na całej powierzchni:

- ustabilizowane i nośne,
- czyste, bez zanieczyszczenia lub pozostałości luźnego kruszywa,
- wyprofilowane, równe i bez kolein,
- suche.

Wymagana równość podłużna jest określona w rozporządzeniu dotyczącym warunków technicznych, jakim powinny odpowiadać drogi publiczne [67].

Rzędne wysokościowe podłoża oraz urządzeń usytuowanych w nawierzchni lub ją ograniczających powinny być zgodne z dokumentacją projektową. Z podłoża powinien być zapewniony odpływ wody.

Oznakowanie poziome na warstwie podłoża należy usunąć.

Nierówności podłoża (w tym powierzchnię istniejącej warstwy ścieralnej) należy wyrównać poprzez frezowanie lub wykonanie warstwy wyrównawczej.

Wykonane w podłożu łaty z materiału o mniejszej sztywności (np. łaty z asfaltu lanego w betonie asfaltowym) należy usunąć, a powstałe w ten sposób ubytki wypełnić materiałem o właściwościach zbliżonych do materiału podstawowego (np. wypełnić betonem asfaltowym).

W celu polepszenia połączenia między warstwami technologicznymi nawierzchni powierzchnia podłoża powinna być w ocenie wizualnej chropowata.

Szerokie szczeliny w podłożu należy wypełnić odpowiednim materiałem, np. zalewami drogowymi według PN-EN 14188-1 [60] lub PN-EN 14188-2 [61] albo innymi materiałami według norm lub aprobat technicznych.

6.5 Próba technologiczna

Wykonawca przed przystąpieniem do produkcji mieszanki jest zobowiązany do przeprowadzenia w obecności Inżyniera próby technologicznej, która ma na celu sprawdzenie zgodności właściwości wyprodukowanej mieszanki z receptą. W tym celu należy zaprogramować otaczarkę zgodnie z receptą roboczą i w cyklu automatycznym produkować mieszankę. Do badań należy pobrać mieszankę wyprodukowaną po ustabilizowaniu się pracy otaczarki.

Nie dopuszcza się oceniania dokładności pracy otaczarki oraz prawidłowości składu mieszanki mineralnej na podstawie tzw. suchego zarobu, z uwagi na możliwą segregację kruszywa.

Mieszankę wyprodukowaną po ustabilizowaniu się pracy otaczarki należy zgromadzić w silosie lub załadować na samochód. Próbkę do badań należy pobierać ze skrzyni samochodu zgodnie z metodą określoną w PN-EN 12697-27 [39].

Na podstawie uzyskanych wyników Inżynier podejmuje decyzję o wykonaniu odcinka próbnego.

6.6 Odcinek próbny

Przed przystąpieniem do wykonania warstwy ścieralnej z betonu asfaltowego Wykonawca wykona odcinek próbny celem uściślenia organizacji wytwarzania i układania oraz ustalenia warunków zagęszczenia.

Odcinek próbny powinien być zlokalizowany w miejscu uzgodnionym z Inżynierem. Powierzchnia odcinka próbnego powinna wynosić co najmniej 500 m², a długość co najmniej

50 m. Na odcinku próbnym Wykonawca powinien użyć takich materiałów oraz sprzętu jakie zamierza stosować do wykonania warstwy ścieralnej.

Wykonawca może przystąpić do realizacji robót po zaakceptowaniu przez Inżyniera technologii wbudowania i zagęszczania oraz wyników z odcinka próbnego.

6.7 Połączenie międzywarstwowe

Uzyskanie wymaganej trwałości nawierzchni jest uzależnione od zapewnienia połączenia między warstwami i ich współpracy w przenoszeniu obciążenia nawierzchni ruchem.

Podłoże powinno być skropione lepiszczem. Ma to na celu zwiększenie połączenia między warstwami konstrukcyjnymi oraz zabezpieczenie przed wnikaniem i zaleganiem wody między warstwami.

Skropienie lepiszczem podłoża (np. z warstwy wiążącej asfaltowej), przed ułożeniem warstwy ścieralnej z betonu asfaltowego powinno być wykonane w ilości podanej w przeliczeniu na pozostałe lepiszcze, tj. $0,1 \div 0,3 \text{ kg/m}^2$, przy czym:

- zaleca się stosować emulsję modyfikowaną polimerem,
- ilość emulsji należy dobrać z uwzględnieniem stanu podłoża oraz porowatości mieszanki ; jeśli mieszanka ma większą zawartość wolnych przestrzeni, to należy użyć większą ilość lepiszcza do skropienia, które po ułożeniu warstwy ścieralnej uszczelni ją.

Skrapianie podłoża należy wykonywać równomiernie stosując rampy do skrapiania, np. skraparki do lepiszczy asfaltowych. Dopuszcza się skrapianie ręczne łańcą w miejscach trudno dostępnych (np. ścieki uliczne) oraz przy urządzeniach usytuowanych w nawierzchni lub ją ograniczających. W razie potrzeby urządzenia te należy zabezpieczyć przed zabrudzeniem. Skropione podłoże należy wyłączyć z ruchu publicznego przez zmianę organizacji ruchu.

W wypadku stosowania emulsji asfaltowej podłoże powinno być skropione 0,5 h przed układaniem warstwy asfaltowej w celu odparowania wody.

Czas ten nie dotyczy skrapiania rampą zamontowaną na rozkładarce.

6.8 Wbudowanie mieszanki mineralno-asfaltowej

Mieszankę mineralno-asfaltową można wbudowywać na podłożu przygotowanym zgodnie z zapisami w punktach 5.4 i 5.7.

Temperatura podłoża pod rozkładaną warstwę nie może być niższa niż $+5^{\circ}\text{C}$.

Transport mieszanki mineralno-asfaltowej asfaltowej powinien być zgodny z zaleceniami podanymi w punkcie 4.2.

Mieszankę mineralno-asfaltową asfaltową należy wbudowywać w odpowiednich warunkach atmosferycznych.

Temperatura otoczenia w ciągu doby nie powinna być niższa od temperatury podanej w tabelicy 11. Temperatura otoczenia może być niższa w wypadku stosowania ogrzewania podłoża. Nie dopuszcza się układania mieszanki mineralno-asfaltowej asfaltowej podczas silnego wiatru ($V > 16 \text{ m/s}$)

W wypadku stosowania mieszanek mineralno-asfaltowych z dodatkiem obniżającym temperaturę mieszania i wbudowania należy indywidualnie określić wymagane warunki otoczenia.

Tablica 11. Minimalna temperatura otoczenia na wysokości 2m podczas wykonywania warstw asfaltowych

Rodzaj robót	Minimalna temperatura otoczenia [$^{\circ}\text{C}$]	
	przed przystąpieniem do robót	w czasie robót
Warstwa ścieralna o grubości $\geq 3 \text{ cm}$	0	+5

Warstwa ścieralna o grubości < 3 cm	+5	+10
-------------------------------------	----	-----

Właściwości wykonanej warstwy powinny spełniać warunki podane w tablicy 12.

Tablica 12. Właściwości warstwy AC

Typ i wymiar mieszanki	Projektowana grubość warstwy technologicznej [cm]	Wskaźnik zagęszczenia [%]	Zawartość wolnych przestrzeni w warstwie [% (v/v)]
AC11S, KR3-KR4	3,0 ÷ 5,0	≥ 98	2,0 ÷ 5,0

Mieszanka mineralno-asfaltowa powinna być wbudowywana rozkładarką wyposażoną w układ automatycznego sterowania grubości warstwy i utrzymywania niwelety zgodnie z dokumentacją projektową. W miejscach niedostępnych dla sprzętu dopuszcza się wbudowywanie ręczne.

Grubość wykonywanej warstwy powinna być sprawdzana co 25 m, w co najmniej trzech miejscach (w osi i przy brzegach warstwy).

Warstwy wałowane powinny być równomiernie zagęszczone ciężkimi walcami drogowymi. Do warstw z betonu asfaltowego należy stosować walce drogowe stalowe gładkie z możliwością wibracji, oscylacji lub walce gumione.

7. KONTROLA JAKOŚCI ROBÓT

7.1 Ogólne zasady kontroli jakości robót

Ogólne zasady kontroli jakości robót podano w ST 00.00 „Wymagania ogólne” [1] pkt 6.

7.2 Badania przed przystąpieniem do robót

Przed przystąpieniem do robót Wykonawca powinien:

- uzyskać wymagane dokumenty, dopuszczające wyroby budowlane do obrotu i powszechnego stosowania (np. stwierdzenie o oznakowaniu materiału znakiem CE lub znakiem budowlanym B, certyfikat zgodności, deklarację zgodności, aprobatę techniczną, ew. badania materiałów wykonane przez dostawców itp.),
- ew. wykonać własne badania właściwości materiałów przeznaczonych do wykonania robót, określone przez Inżyniera.

Wszystkie dokumenty oraz wyniki badań Wykonawca przedstawia Inżynierowi do akceptacji.

7.3 Badania w czasie robót

7.3.1 Uwagi ogólne

Badania dzielą się na:

- badania wykonawcy (w ramach własnego nadzoru),
- badania kontrolne (w ramach nadzoru zlecniodawcy – Inżyniera).

7.3.2 Badania Wykonawcy

Badania Wykonawcy są wykonywane przez Wykonawcę lub jego zleceniobiorców celem sprawdzenia, czy jakość materiałów budowlanych (mieszanek mineralno-asfaltowych i ich składników, lepiszczy i materiałów do uszczelnień itp.) oraz gotowej warstwy (wbudowane warstwy asfaltowe, połączenia itp.) spełniają wymagania określone w kontrakcie.

Wykonawca powinien wykonywać te badania podczas realizacji kontraktu, z niezbędną starannością i w wymaganym zakresie. Wyniki należy zapisywać w protokołach. W razie stwierdzenia uchybień w stosunku do wymagań kontraktu, ich przyczyny należy niezwłocznie usunąć.

Wyniki badań Wykonawcy należy przekazywać zleceniodawcy na jego żądanie. Inżynier może zdecydować o dokonaniu odbioru na podstawie badań Wykonawcy. W razie zastrzeżeń Inżynier może przeprowadzić badania kontrolne według pktu 6.3.3.

Zakres badań Wykonawcy związany z wykonywaniem nawierzchni:

- pomiar temperatury powietrza,
- pomiar temperatury mieszanki mineralno-asfaltowej podczas wykonywania nawierzchni (wg PN-EN 12697-13 [36]),
- ocena wizualna mieszanki mineralno-asfaltowej,
- wykaz ilości materiałów lub grubości wykonanej warstwy,
- pomiar spadku poprzecznego warstwy asfaltowej,
- pomiar równości warstwy asfaltowej (wg pktu 6.4.2.5),
- pomiar parametrów geometrycznych poboczy,
- ocena wizualna jednorodności powierzchni warstwy,
- ocena wizualna jakości wykonania połączeń technologicznych.

7.3.3 Badania kontrolne

Badania kontrolne są badaniami Inżyniera, których celem jest sprawdzenie, czy jakość materiałów budowlanych (mieszanek mineralno-asfaltowych i ich składników, lepiszczy i materiałów do uszczelnień itp.) oraz gotowej warstwy (wbudowane warstwy asfaltowe, połączenia itp.) spełniają wymagania określone w kontrakcie. Wyniki tych badań są podstawą odbioru. Pobieraniem próbek i wykonaniem badań na miejscu budowy zajmuje się Inżynier w obecności Wykonawcy. Badania odbywają się również wtedy, gdy Wykonawca zostanie w porę powiadomiony o ich terminie, jednak nie będzie przy nich obecny.

Rodzaj badań kontrolnych mieszanki mineralno-asfaltowej i wykonanej z niej warstwy podano w tablicy 13.

Tablica 13. Rodzaj badań kontrolnych

Lp.	Rodzaj badań
1	Mieszanka mineralno-asfaltowa a), b)
1.1	Uziarnienie
1.2	Zawartość lepiszcza
1.3	Temperatura mięknięcia lepiszcza odzyskanego
1.4	Gęstość i zawartość wolnych przestrzeni próbki
2	Warstwa asfaltowa
2.1	Wskaźnik zagęszczenia a)
2.2	Spadki poprzeczne
2.3	Równość
2.4	Grubość lub ilość materiału
2.5	Zawartość wolnych przestrzeni a)
2.6	Właściwości przeciwpoślizgowe
a) do każdej warstwy i na każde rozpoczęte 6 000 m ² nawierzchni jedna próbka; w razie potrzeby liczba próbek może zostać zwiększona (np. nawierzchnie dróg w terenie zabudowy)	
b) w razie potrzeby specjalne kruszywa i dodatki	

7.3.4 Badania kontrolne dodatkowe

W wypadku uznania, że jeden z wyników badań kontrolnych nie jest reprezentatywny dla ocenianego odcinka budowy, Wykonawca ma prawo żądać przeprowadzenia badań kontrolnych dodatkowych.

Inżynier i Wykonawca decydują wspólnie o miejscach pobierania próbek i wyznaczeniu odcinków częściowych ocenianego odcinka budowy. Jeżeli odcinek częściowy przyporządkowany do badań kontrolnych nie może być jednoznacznie i zgodnie wyznaczony, to odcinek ten nie powinien być mniejszy niż 20% ocenianego odcinka budowy.

Do odbioru uwzględniane są wyniki badań kontrolnych i badań kontrolnych dodatkowych do wyznaczonych odcinków częściowych.

Koszty badań kontrolnych dodatkowych zażądanych przez Wykonawcę ponosi Wykonawca.

7.3.5 Badania arbitrażowe

Badania arbitrażowe są powtórzeniem badań kontrolnych, co do których istnieją uzasadnione wątpliwości ze strony Inżyniera lub Wykonawcy (np. na podstawie własnych badań).

Badania arbitrażowe wykonuje na wniosek strony kontraktu niezależne laboratorium, które nie wykonywało badań kontrolnych.

Koszty badań arbitrażowych wraz ze wszystkimi kosztami ubocznymi ponosi strona, na której niekorzyść przemawia wynik badania.

7.4 Właściwości warstwy i nawierzchni oraz dopuszczalne odchyłki

7.4.1 Mieszanka mineralno-asfaltowa

Właściwości materiałów należy oceniać na podstawie badań pobranych próbek mieszanki mineralno-asfaltowej przed wbudowaniem (wbudowanie oznacza wykonanie warstwy asfaltowej). Wyjątkowo dopuszcza się badania próbek pobranych z wykonanej warstwy asfaltowej.

Do oceny jakości mieszanki mineralno-asfaltowej za zgodą nadzoru i Zamawiającego mogą posłużyć wyniki badań wykonanych w ramach zakładowej kontroli produkcji.

Na etapie oceny jakości wbudowanej mieszanki mineralno-asfaltowej podaje się wartości dopuszczalne i tolerancje, w których uwzględnia się: rozrzut występujący przy pobieraniu próbek, dokładność metod badań oraz odstępstwa uwarunkowane metodą pracy.

Właściwości materiałów budowlanych należy określać dla każdej warstwy technologicznej, a metody badań powinny być zgodne z wymaganiami podanymi poniżej, chyba że ST lub dokumentacja projektowa podają inaczej.

6.4.1.1 Uziarnienie

Tablica 14. Dopuszczalne odchyłki dotyczące pojedynczego wyniku badania i średniej arytmetycznej wyników badań zawartości kruszywa

Kruszywo wymiarze	Liczba wyników badań					
	1	2	od 3 do 4	od 5 do 8	od 9 do 19	≥20
<0,063 mm, [%(m/m)], mieszanki gruboziarniste	±4,0	±3,6	±3,2	±2,9	±2,4	±2,0
<0,063 mm, [%(m/m)], mieszanki drobnoziarniste	±3,0	±2,7	±2,4	±2,1	±1,8	±1,5
<0,125 mm, [%(m/m)], mieszanki	±5,0	±4,4	±3,9	±3,4	±2,7	±2,0

gruboziarniste						
<0,125 mm, [%(m/m)], mieszanki drobnoziarniste	±4,0	±3,6	±3,3	±2,9	±2,5	±2,0
Od 0,063 mm do 2 mm	±8	±6,1	±5,0	±4,1	±3,3	±3,0
>2 mm	±8	±6,1	±5,0	±4,1	±3,3	±3,0
Ziarna grube (mieszanki drobnoziarniste)	-8 +5	-6,7 +4,7	-5,8 +4,5	-5,1 +4,3	-4,4 +4,1	±4,0
Ziarna grube (mieszanki gruboziarniste)	-9 +5,0	-7,6 +5,0	-6,8 +5,0	-6,1 +5,0	-5,5 +5,0	±5,0

Jeżeli w składzie mieszanki mineralno-asfaltowej określono dodatki kruszywa o szczególnych właściwościach, np. kruszywo rozjaśniające lub odporne na polerowanie, to dopuszczalna odchyłka zawartości tego kruszywa wynosi:

- ± 20% w wypadku kruszywa grubego,
- ±30% w wypadku kruszywa drobnego.

6.4.1.2 Zawartość lepiszcza

Zawartość rozpuszczalnego lepiszcza z każdej próbki pobranej z mieszanki mineralno-asfaltowej nie może odbiegać od wartości projektowanej, z uwzględnieniem podanych dopuszczalnych odchyłek, w zależności od liczby wyników badań z danego odcinka budowy (tablica 15). Do wyników badań nie zalicza się badań kontrolnych dodatkowych

Tablica 15. Dopuszczalne odchyłki pojedynczego wyniku badania i średniej arytmetycznej wyników badań zawartości lepiszcza rozpuszczalnego [% (m/m)]

Rodzaj mieszanki	Liczba wyników badań					
	1	2	Od 3 do 4	Od 5 do 8 ^{a)}	Od 9 do 19 ^{a)}	≥20
Mieszanki gruboziarniste	±0,6	±0,55	±0,50	±0,40	±0,35	±0,30
Mieszanki drobnoziarniste	±0,5	±0,45	±0,40	±0,40	±0,35	±0,30
b) dodatkowo dopuszcza się maksymalnie jeden wynik, spośród wyników badań wziętych do obliczenia średniej arytmetycznej, którego odchyłka jest większa od dopuszczalnej odchyłki dotyczącej średniej arytmetycznej, lecz nie przekracza dopuszczalnej odchyłki jak do pojedynczego wyniku badania						

7.4.2 Warstwa asfaltowa

6.4.2.1. Grubość warstwy oraz ilość materiału

Grubość wykonanej warstwy oznaczana według PN-EN 12697-36 [40] oraz ilość wbudowanego materiału na określoną powierzchnię (dotyczy przede wszystkim cienkich warstw) mogą odbiegać od projektu o wartości podane w tablicy 17.

W wypadku określania ilości materiału na powierzchnię i średniej wartości grubości warstwy z reguły należy przyjąć za podstawę cały odcinek budowy. Inżynier ma prawo sprawdzać odcinki częściowe. Odcinek częściowy powinien zawierać co najmniej jedną dzienną działkę roboczą. Do odcinka częściowego obowiązują te same wymagania jak do odcinka budowy.

Za grubość warstwy lub warstw przyjmuje się średnią arytmetyczną wszystkich pojedynczych oznaczeń grubości warstwy na całym odcinku budowy lub odcinku częściowym.

Tablica 16. Dopuszczalne odchyłki grubości warstwy oraz ilości materiału na określonej powierzchni, [%]

Warunki oceny	Warstwa asfaltowa AC ^{a)}
A – Średnia z wielu oznaczeń grubości oraz ilości	
1. – duży odcinek budowy, powierzchnia większa niż 6000 m ² lub – droga ograniczona krawężnikami, powierzchnia większa niż 1000 m ² lub – warstwa ścieralna, ilość większa niż 50 kg/m ²	≤ 10
2. – mały odcinek budowy lub – warstwa ścieralna, ilość większa niż 50 kg/m ²	≤ 15
B – Pojedyncze oznaczenie grubości	≤ 25
a) w wypadku budowy dwuetapowej, tzn. gdy warstwa ścieralna jest układana z opóźnieniem, wartość z wiersza B odpowiednio obowiązuje; w pierwszym etapie budowy do górnej warstwy nawierzchni obowiązuje wartość 25%, a do łącznej grubości warstw etapu 1 ÷ 15%	

6.4.2.2. Wskaźnik zagęszczenia warstwy

Zagęszczenie wykonanej warstwy, wyrażone wskaźnikiem zagęszczenia oraz zawartością wolnych przestrzeni, nie może przekroczyć wartości dopuszczalnych podanych w tablicy 12. Dotyczy to każdego pojedynczego oznaczenia danej właściwości.

Określenie gęstości objętościowej należy wykonywać według PN-EN 12697-6 [32].

6.4.2.3. Zawartość wolnych przestrzeni w nawierzchni

Zawartość wolnych przestrzeni w warstwie nawierzchni, nie może wykroczyć poza wartości dopuszczalne kreślone w tablicy 12.

6.4.2.4. Spadki poprzeczne

Spadki poprzeczne nawierzchni należy badać nie rzadziej niż co 20 m oraz w punktach głównych łuków poziomych.

Spadki poprzeczne powinny być zgodne z dokumentacją projektową, z tolerancją ± 0,5%.

6.4.2.5. Równość podłużna i poprzeczna

Do oceny równości podłużnej warstwy ścieralnej nawierzchni drogi klasy Z, L i D oraz placów i parkingów należy stosować metodę z wykorzystaniem łąty 4-metrowej i klina lub metody równoważnej, mierząc wysokość prześwitu w połowie długości łąty. Pomiar wykonuje się nie rzadziej niż co 10 m. Wymagana równość podłużna jest określona przez wartość odchylenia równości (prześwitu), które nie mogą przekroczyć 6 mm. Przez odchylenie równości rozumie się największą odległość między łątą a mierzoną powierzchnią.

Przed upływem okresu gwarancyjnego wartość odchylenia równości podłużnej warstwy ścieralnej nawierzchni dróg klasy Z i L nie powinna być większa niż 8 mm. Badanie wykonuje się według procedury jak podczas odbioru nawierzchni.

Do oceny równości poprzecznej warstw nawierzchni dróg wszystkich klas technicznych należy stosować metodę z wykorzystaniem łąty 4-metrowej i klina lub metody równoważnej użyciu łąty i klina. Pomiar należy wykonywać w kierunku prostopadłym do osi jezdni, na każdym ocenianym pasie ruchu, nie rzadziej niż co 10 m. Wymagana równość poprzeczna jest określona w rozporządzeniu dotyczącym warunków technicznych, jakim powinny odpowiadać drogi publiczne [67].

Przed upływem okresu gwarancyjnego wartość odchylenia równości poprzecznej warstwy ścieralnej nawierzchni dróg wszystkich klas technicznych nie powinna być większa niż podana w tablicy 17. Badanie wykonuje się według procedury jak podczas odbioru nawierzchni.

Tablica 17. Dopuszczalne wartości odchylenia równości poprzecznej warstwy ścieralnej wymagane przed upływem okresu gwarancyjnego

Klasa drogi	Element nawierzchni	Wartości odchylenia równości poprzecznej [mm]
Z, L, D	Pasy ruchu	≤ 9

6.4.2.7. Pozostałe właściwości warstwy asfaltowej

Szerokość warstwy, mierzona 10 razy na 1 km każdej jezdni, nie może się różnić od szerokości projektowanej o więcej niż ± 5 cm.

Rzędne wysokościowe, mierzone co 10 m na prostych i co 10 m na osi podłużnej i krawężniach, powinny być zgodne z dokumentacją projektową z dopuszczalną tolerancją ± 1 cm, przy czym co najmniej 95% wykonanych pomiarów nie może przekraczać przedziału dopuszczalnych odchylenia.

Ukształtowanie osi w planie, mierzone co 100 m, nie powinno różnić się od dokumentacji projektowej o ± 5 cm.

Złącza podłużne i poprzeczne, sprawdzone wizualnie, powinny być równe i związane, wykonane w linii prostej, równoległe lub prostopadle do osi drogi. Przylegające warstwy powinny być w jednym poziomie.

Wygląd zewnętrzny warstwy, sprawdzony wizualnie, powinien być jednorodny, bez spękań, deformacji, plam i wykruszeń.

8. OBMIAR ROBÓT

8.1 Ogólne zasady obmiaru robót

Ogólne zasady obmiaru robót podano w ST 00.00 „Wymagania ogólne” [1] pkt 7.

8.2 Jednostka obmiarowa

Jednostką obmiarową jest m^2 (metr kwadratowy) wykonanej warstwy ścieralnej z betonu asfaltowego (AC).

9. ODBIÓR ROBÓT

Ogólne zasady odbioru robót podano w ST 00.00 „Wymagania ogólne” [1] pkt 8.

Roboty uznaje się za wykonane zgodnie z dokumentacją projektową, ST i wymaganiami Inżyniera, jeżeli wszystkie pomiary i badania z zachowaniem tolerancji według pktu 6 dały wyniki pozytywne.

10. PODSTAWA PŁATNOŚCI

10.1 Ogólne ustalenia dotyczące podstawy płatności

Ogólne ustalenia dotyczące podstawy płatności podano w ST 00.00 „Wymagania ogólne” [1] pkt 9.

10.2 Cena jednostki obmiarowej

Cena wykonania 1 m² warstwy ścieralnej z betonu asfaltowego (AC) obejmuje:

- prace pomiarowe i roboty przygotowawcze,
- oznakowanie robót,
- oczyszczenie i skropienie podłoża,
- dostarczenie materiałów i sprzętu,
- opracowanie recepty laboratoryjnej,
- wykonanie próby technologicznej i odcinka próbnego,
- wyprodukowanie mieszanki betonu asfaltowego i jej transport na miejsce wbudowania,
- posmarowanie lepiszczem lub pokrycie taśmą asfaltową krawędzi urządzeń obcych i krawężników,
- rozłożenie i zagęszczenie mieszanki betonu asfaltowego,
- obcięcie krawędzi i posmarowanie lepiszczem,
- przeprowadzenie pomiarów i badań wymaganych w specyfikacji technicznej,
- odwiezienie sprzętu.

10.3 Sposób rozliczenia robót tymczasowych i prac towarzyszących

Cena wykonania robót określonych niniejszą ST obejmuje:

- roboty tymczasowe, które są potrzebne do wykonania robót podstawowych, ale nie są przekazywane Zamawiającemu i są usuwane po wykonaniu robót podstawowych,
- prace towarzyszące, które są niezbędne do wykonania robót podstawowych, niezaliczane do robót tymczasowych, jak geodezyjne wytyczenie robót itd.

11. PRZEPISY ZWIĄZANE

11.1 Specyfikacje techniczne (ST)

ST 00.00

Wymagania ogólne

11.2 Normy

(Zestawienie zawiera dodatkowo normy PN-EN związane z badaniami materiałów występujących w niniejszej ST)

- | | | |
|----|--------------|--|
| 2. | PN-EN 196-21 | Metody badania cementu – Oznaczanie zawartości chlorków, dwutlenku węgla i alkaliów w cemencie |
| 3. | PN-EN 459-2 | Wapno budowlane – Część 2: Metody badań |
| 4. | PN-EN 932-3 | Badania podstawowych właściwości kruszyw – Procedura i terminologia uproszczonego opisu petrograficznego |
| 5. | PN-EN 933-1 | Badania geometrycznych właściwości kruszyw – Oznaczanie składu ziarnowego – Metoda przesiewania |
| 6. | PN-EN 933-3 | Badania geometrycznych właściwości kruszyw – Oznaczanie kształtu ziaren za pomocą wskaźnika płaskości |
| 7. | PN-EN 933-4 | Badania geometrycznych właściwości kruszyw – Część 4: Oznaczanie kształtu ziaren – Wskaźnik kształtu |
| 8. | PN-EN 933-5 | Badania geometrycznych właściwości kruszyw – Oznaczanie procentowej zawartości ziaren o powierzchniach powstałych w wyniku przekruszenia lub łamania kruszyw grubych |

9. PN-EN 933-6 Badania geometrycznych właściwości kruszyw – Część 6: Ocena właściwości powierzchni – Wskaźnik przepływu kruszywa
10. PN-EN 933-9 Badania geometrycznych właściwości kruszyw – Ocena zawartości drobnych cząstek – Badania błękitem metylenowym
11. PN-EN 933-10 Badania geometrycznych właściwości kruszyw – Część 10: Ocena zawartości drobnych cząstek – Uziarnienie wypełniaczy (przesiewanie w strumieniu powietrza)
12. PN-EN 1097-2 Badania mechanicznych i fizycznych właściwości kruszyw – Metod odporności na rozdrabnianie
13. PN-EN 1097-3 Badania mechanicznych i fizycznych właściwości kruszyw – Oznaczanie gęstości nasypowej i jamistości
14. PN-EN 1097-4 Badania mechanicznych i fizycznych właściwości kruszyw – Część 4: Oznaczanie pustych przestrzeni suchego, zagęszczonego wypełniacza
15. PN-EN 1097-5 Badania mechanicznych i fizycznych właściwości kruszyw – Część 5: Oznaczanie zawartości wody przez suszenie w suszarce z wentylacją
16. PN-EN 1097-6 Badania mechanicznych i fizycznych właściwości kruszyw – Część 6: Oznaczanie gęstości ziaren i nasiąkliwości
17. PN-EN 1097-7 Badania mechanicznych i fizycznych właściwości kruszyw – Część 7: Oznaczanie gęstości wypełniacza – Metoda piknometryczna
18. PN-EN 1097-8 Badania mechanicznych i fizycznych właściwości kruszyw – Część 8: Oznaczanie polerowalności kamienia
19. PN-EN 1367-1 Badania właściwości cieplnych i odporności kruszyw na działanie czynników atmosferycznych – Część 1: Oznaczanie mrozoodporności
20. PN-EN 1367-3 Badania właściwości cieplnych i odporności kruszyw na działanie czynników atmosferycznych – Część 3: Badanie bazaltowej zgorzeli słonecznej metodą gotowania
21. PN-EN 1426 Asfalty i produkty asfaltowe – Oznaczanie penetracji igłą
22. PN-EN 1427 Asfalty i produkty asfaltowe – Oznaczanie temperatury mięknięcia – Metoda Pierścieni i Kula
23. PN-EN 1428 Asfalty i lepiszcza asfaltowe – Oznaczanie zawartości wody w emulsjach asfaltowych – Metoda destylacji azeotropowej
24. PN-EN 1429 Asfalty i lepiszcza asfaltowe – Oznaczanie pozostałości na sicie emulsji asfaltowych oraz trwałości podczas magazynowania metodą pozostałości na sicie

25. PN-EN 1744-1 Badania chemicznych właściwości kruszyw – Analiza chemiczna
26. PN-EN 1744-4 Badania chemicznych właściwości kruszyw – Część 4: Oznaczanie podatności wypełniaczy do mieszanek mineralno-asfaltowych na działanie wody
27. PN-EN 12591 Asfalty i produkty asfaltowe – Wymagania dla asfaltów drogowych
28. PN-EN 12592 Asfalty i produkty asfaltowe – Oznaczanie rozpuszczalności
29. PN-EN 12593 Asfalty i produkty asfaltowe – Oznaczanie temperatury łamliwości Fraassa
30. PN-EN 12606-1 Asfalty i produkty asfaltowe – Oznaczanie zawartości parafiny – Część 1: Metoda destylacyjna
31. PN-EN 12607-1 Asfalty i produkty asfaltowe – Oznaczanie odporności na twardnienie pod wpływem ciepła i powietrza – Część 1: Metoda RTFOT
i
PN-EN 12607-3 Jw. Część 3: Metoda RFT
32. PN-EN 12697-6 Mieszanki mineralno-asfaltowe – Metody badań mieszanek mineralno-asfaltowych na gorąco – Część 6: Oznaczanie gęstości objętościowej metodą hydrostatyczną
33. PN-EN 12697-8 Mieszanki mineralno-asfaltowe – Metody badań mieszanek mineralno-asfaltowych na gorąco – Część 8: Oznaczanie zawartości wolnej przestrzeni
34. PN-EN 12697-11 Mieszanki mineralno-asfaltowe – Metody badań mieszanek mineralno-asfaltowych na gorąco – Część 11: Określenie powiązania pomiędzy kruszywem i asfaltem
35. PN-EN 12697-12 Mieszanki mineralno-asfaltowe – Metody badań mieszanek mineralno-asfaltowych na gorąco – Część 12: Określanie wrażliwości na wodę
36. PN-EN 12697-13 Mieszanki mineralno-asfaltowe – Metody badań mieszanek mineralno-asfaltowych na gorąco – Część 13: Pomiar temperatury
37. PN-EN 12697-18 Mieszanki mineralno-asfaltowe – Metody badań mieszanek mineralno-asfaltowych na gorąco – Część 18: Spływanie lepiscza
38. PN-EN 12697-22 Mieszanki mineralno-asfaltowe – Metody badań mieszanek mineralno-asfaltowych na gorąco – Część 22: Koleinowanie
39. PN-EN 12697-27 Mieszanki mineralno-asfaltowe – Metody badań mieszanek mineralno-asfaltowych na gorąco – Część 27: Pobieranie próbek
40. PN-EN 12697-36 Mieszanki mineralno-asfaltowe – Metody badań mieszanek mineralno-asfaltowych na gorąco – Część 36: Oznaczanie grubości

		nawierzchni asfaltowych
41.	PN-EN 12846	Asfalty i lepiszcza asfaltowe – Oznaczenie czasu wypływu emulsji asfaltowych lepkościomierzem wypływowym
42.	PN-EN 12847	Asfalty i lepiszcza asfaltowe – Oznaczenie sedymentacji emulsji asfaltowych
43.	PN-EN 12850	Asfalty i lepiszcza asfaltowe – Oznaczenie wartości pH emulsji asfaltowych
44.	PN-EN 13043	Kruszywa do mieszanek bitumicznych i powierzchniowych utwaleń stosowanych na drogach, lotniskach i innych powierzchniach przeznaczonych do ruchu
45.	PN-EN 13074	Asfalty i lepiszcza asfaltowe – Oznaczenie lepiszczy z emulsji asfaltowych przez odparowanie
46.	PN-EN 13075-1	Asfalty i lepiszcza asfaltowe – Badanie rozpadu – Część 1: Oznaczenie indeksu rozpadu kationowych emulsji asfaltowych, metoda z wypełniaczem mineralnym
47.	PN-EN 13108-1	Mieszanki mineralno-asfaltowe – Wymagania – Część 1: Beton Asfaltowy
48.	PN-EN 13108-20	Mieszanki mineralno-asfaltowe – Wymagania – Część 20: Badanie typu
49.	PN-EN 13179-1	Badania kruszyw wypełniających stosowanych do mieszanek bitumicznych – Część 1: Badanie metodą Pierścienia i Kuli
50.	PN-EN 13179-2	Badania kruszyw wypełniających stosowanych do mieszanek bitumicznych – Część 2: Liczba bitumiczna
51.	PN-EN 13398	Asfalty i lepiszcza asfaltowe – Oznaczenie nawrotu sprężystego asfaltów modyfikowanych
52.	PN-EN 13399	Asfalty i lepiszcza asfaltowe – Oznaczenie odporności na magazynowanie modyfikowanych asfaltów
53.	PN-EN 13587	Asfalty i lepiszcza asfaltowe – Oznaczenie ciągliwości lepiszczy asfaltowych metodą pomiaru ciągliwości
54.	PN-EN 13588	Asfalty i lepiszcza asfaltowe – Oznaczenie kohezji lepiszczy asfaltowych metodą testu wahadłowego
55.	PN-EN 13589	Asfalty i lepiszcza asfaltowe – Oznaczenie ciągliwości modyfikowanych asfaltów – Metoda z duktylometrem
56.	PN-EN 13614	Asfalty i lepiszcza asfaltowe – Oznaczenie przyczepności emulsji bitumicznych przez zanurzenie w wodzie – Metoda z kruszywem
57.	PN-EN 13703	Asfalty i lepiszcza asfaltowe – Oznaczenie energii deformacji
58.	PN-EN 13808	Asfalty i lepiszcza asfaltowe – Zasady specyfikacji kationowych emulsji asfaltowych

- 59. PN-EN 14023 Asfalty i lepiszczta asfaltowe – Zasady specyfikacji asfaltów modyfikowanych polimerami
- 60. PN-EN 14188-1 Wypełniacze złączy i zalewy – Część 1: Specyfikacja zalew na gorąco
- 61. PN-EN 14188-2 Wypełniacze złączy i zalewy – Część 2: Specyfikacja zalew na zimno
- 62. PN-EN 22592 Przetwory naftowe – Oznaczanie temperatury zapłonu i palenia – Pomiar metodą otwartego tygla Clevelanda
- 63. PN-EN ISO 2592 Oznaczanie temperatury zapłonu i palenia – Metoda otwartego tygla Clevelanda

11.3 Wymagania techniczne (rekomendowane przez Ministra Infrastruktury)

- 64. Kruszywa do mieszanek mineralno-asfaltowych i powierzchniowych utwaleń na drogach krajowych - WT-1 2014 - Kruszywa – Wymagania techniczne. Załącznik do Zarządzenia Generalnego Dyrektora Dróg Krajowych i Autostrad nr 46 z dnia 25 września 2014 r. i nr 8 z dnia 9 maja 2016 r
- 65. Nawierzchnie asfaltowe na drogach krajowych - WT-2 2014 – część I - Mieszanki mineralno-asfaltowe. Wymagania Techniczne. Załącznik do Zarządzenia nr 54 Generalnego Dyrektora Dróg Krajowych i Autostrad z dnia 18 listopada 2014 roku zmieniającego zarządzenie w sprawie stosowania wymagań technicznych na drogach krajowych dotyczących mieszanek mineralno-asfaltowych.
- 66. Nawierzchnie asfaltowe na drogach krajowych - WT-2 2016 – część II - Wykonanie warstw nawierzchni asfaltowych. Wymagania Techniczne. Załącznik do Zarządzenia nr 7 Generalnego Dyrektora Dróg Krajowych i Autostrad z dnia 9 maja 2016 roku zmieniającego zarządzenie w sprawie stosowania wymagań technicznych na drogach krajowych dotyczących mieszanek mineralno-asfaltowych

11.4 Inne dokumenty

- 67. Rozporządzenie Ministra Transportu i Gospodarki Morskiej z dnia 2 marca 1999 r. w sprawie warunków technicznych, jakim powinny odpowiadać drogi publiczne i ich usytuowanie (Dz.U. nr 43, poz. 430)
- 68. Katalog typowych konstrukcji nawierzchni podatnych i półsztywnych. Załącznik do Zarządzenia nr 31 Generalnego Dyrektora Dróg Krajowych i Autostrad z dnia 16 czerwca 2014 r.

**ST- D -06.05.01 - STABILIZACJA POPIOŁOWO
ŻUŻŁOWA**

1. Przedmiot ST

Przedmiotem niniejszej specyfikacji technicznej są wymagania dotyczące wykonania i odbioru robót związanych z wykonywaniem wzmocnienia podłoża za pomocą stabilizacji oraz podbudowy z mieszanki popiołowo- żużlowo- cementowej zwanej dalej *Ekostabilizacją i Ekopodbudową*

1.1 Zakres stosowania ST

Specyfikacje Techniczne (ST) stanowią część Specyfikacji Istotnych Warunków Zamówienia (SIWZ), które należy odnieść do zlecenia i wykonania Robót związanych z zadaniem pn: (nazwę projektu podano w stopce strony) w zakresie zgodnym z Dokumentacją Projektową oraz z wymaganiami szczegółowymi zawartymi w pozostałych ST. Specyfikacje Techniczne uwzględniają obowiązujące normy państwowe, instrukcje i przepisy stosujące się do Robót.

1.2 Określenia podstawowe

1.3.1. Ekostabilizacja - jedna lub dwie warstwy zagęszczonej mieszanki, która po stwardnieniu poprawia właściwości fizykochemiczne oraz nośne podłoża, służąca do przenoszenia obciążeń od ruchu na drodze a jej wytrzymałość po 28 dniach wiązania wynosi w zależności od klasy *Ekostabilizacji* od 0,5 do 2,5 MPa oraz *Ekopodbudowy* od 2,5- 5,0 Mpa zgodnie z wymaganiami określonymi w normie PN-S-96012

1.3.2. Grunt stabilizowany wielkopieczowym żużlem granulowanym - mieszanka żużlowo-gruntowa zagęszczona i stwardniała w wyniku ukończenia procesu wiązania wielkopieczowego żużla granulowanego.

1.3.3. Stabilizacja gruntu lub kruszywa wielkopieczowym żużlem granulowanym - proces technologiczny polegający na zmieszaniu rozdrobnionego gruntu lub kruszywa z optymalną ilością wielkopieczowego żużla granulowanego, aktywizatora i wody oraz zagęszczeniu wytworzonej mieszanki.

1.3.4. Pozostałe określenia są zgodne z obowiązującymi, odpowiednimi polskimi normami i z definicjami podanymi w ST D-M-00.00.00 „Wymagania ogólne” pkt 1.4.

1.3 Ogólne wymagania dotyczące robót

Ogólne wymagania dotyczące robót podano w ST 00.00.00 „Wymagania ogólne” pkt 1.5.

2. MATERIAŁY

2.1 Surowce do produkcji stabilizacji i podbudowy.

Głównym surowcem Ekostabilizacji i ekopodbudowy jest mieszanka popiołowo-żużlowa pochodząca z elektrociepłowni, zgromadzona na suchym składowisku nadpoziomowym. Charakteryzuje się ona własnym potencjałem zestalającym i własnościami wiążącymi, co przy określonych możliwościach wykorzystania ma decydującą rolę. Podstawowe parametry mieszanki popiołowo-żużlowej przedstawia *tabela nr 2*.

Własności zestalające popioło-żużli polegają ą w istocie na ich właściwościach pucolanowych. Podczas zagęszczania tej mieszanki z cementem przy udziale wody w określonej ilości zachodzą reakcje pomiędzy minerałami krzemianowymi (pucolanami) a związkami wapnia. Popioły i żużle są z natury materiałami o charakterze alkalicznym, związanym z zawartością związków wapna. Pod tym względem są one podobne do tradycyjnych spoiw, czyli cementu i wapna, dlatego też oddziaływanie na środowisko i uwarunkowania BHP są takie same jak przy stosowaniu tradycyjnych spoiw budowlanych.

Tabela 2. Zestawienie cech fizykochemicznych mieszaniny popiołowo-żuźlowej ze składowiska elektrociepłowni

Lp.	Cecha	Wynik badania
1.	Wskaźnik piaskowy, Wp	28-30
2.	Wilgotność naturalna, %	25 - 33
3.	Wilgotność optymalna, %	32,5
4.	Kapilarność bierna, m	1,0
5.	Wskaźnik CBR, %	15 - 25
6.	Straty prażenia, %	9,9
7.	Odczyn pH	>8
8.	SiO ₂ , %	43,7
	Al ₂ O ₃ , %	23,5
	Fe ₂ O ₃ , %	8,42
	CaO, %	3,36
	MgO, %	1,96
	Na ₂ O, %	0,93
	SO ₃ , %	0,5 - 0,9

2.2 Podbudowy i stabilizacje na bazie mieszaniny popiołowo-żuźlowej

Wymagane wytrzymałości na ściskanie Ekostabilizacji i Ekopodbudowy oraz wymagane wskaźniki mrozoodporności próbek w zależności od rodzaju warstwy w konstrukcji nawierzchni drogowej podano w tablicy nr 3 zgodnie z PN-S-96012

Tablica nr 3.

Lp.	Rodzaj warstwy w konstrukcji nawierzchni drogowej	Wytrzymałość na ściskanie próbek nasyconych wodą (MPa)		Współczynnik mrozoodporności (k)
		R7	R28	
1.	Podbudowa zasadnicza nawierzchni drogowej obciążonej ruchem kategorii KR1 lub podbudowa pomocnicza nawierzchni drogowej obciążonej ruchem kategorii KR od 2 do 6	Od 1,6 do 2,2	Od 2,5 do 5,0	0,7
2.	Górna część warstwy ulepszonego podłoża gruntowego co najmniej 10cm w przypadku budowy nawierzchni dróg obciążonych ruchem kategorii KR5 i KR6 lub górna część warstwy ulepszenia słabego podłoża z gruntów wątpliwych oraz wysadzinowych	Od 1,0 do 1,6	Od 1,5 do 2,5	0,6
3.	Dolna część warstwy ulepszonego podłoża gruntowego w przypadku posadowienia konstrukcji nawierzchni na podłożu z gruntów wrażliwych na działanie mrozu i wody (wątpliwych i wysadzinowych)		od 0,5 do 1,5	0,6

2.3 Woda

Woda stosowana do stabilizacji i ewentualnie do pielęgnacji powinna odpowiadać wymaganiom PN-B-32250. Bez badań można stosować wodę wodociągową.

3. SPRZĘT

Do rozgarniania i wstępnego rozprowadzania wilgotnych mieszanek dostarczonych samochodami samowyladowczymi stosuje się sprzęt; spycharki, równiarki, rozściełacze, koparko-ładowarki z szerokim lemieszem. Do zagęszczenia zasadniczego i końcowego stosuje się sprzęt ciężki w postaci walców wibracyjnych, ogumionych oraz ręcznych ciężkich płyt wibracyjnych. W przypadku konieczności pielęgnacji przesuszonej warstwy stosuje się zraszarki. Przed wyjazdem pojazdów z terenu budowy konieczne jest umycie kół przed wyjazdem na drogi publiczne.

4. TRANSPORT

Gotowa wilgotna mieszanka popiołowo-żużlowo (Ekostabilizacja i Ekopodbudowa) przewożona samochodami samowyladowczymi powinna być zabezpieczona przed nadmiernym przesuszaniem lub opadami atmosferycznymi plandekami lub żaluzjami.

5. WYKONANIE ROBÓT

5.1 Ogólne zasady wykonania robót

Materiał należy układać mechanicznie. Grubość układanej warstwy powinna być taka, aby zapewnić uzyskanie wymaganej grubości warstwy po zagęszczeniu. Zagęszczenie i profilowanie mieszanki powinno być zakończone w dniu jej przywiezienia na budowę. Należy wykonać wstępne zagęszczenie sprzętem lekkim a następnie zasadnicze zagęszczenie sprzętem ciężkim; walce wibracyjne (2-3 przejazdy) lub ciężkie płyty wibracyjne (4 przejazdy).

Nie należy pozostawiać niezagęszczonej warstwy Ekostabilizacji, na dzień następny.

Konieczne jest zabezpieczenie górnej powierzchni mieszanki przed działaniem warunków atmosferycznych. W przypadku długotrwałych opadów atmosferycznych należy przerwać układanie lub układanie, gdy wilgotność przekroczy optymalną o 5%. Wznowienie układania lub zagęszczania może mieć miejsce po ustaniu opadów i przeschnięciu warstwy do wilgotności zbliżonej do optymalnej. Skład mieszanki dobrany jest w wytwórni i zapewnia jej jednorodność, dlatego nie wolno mieszać mieszanki na miejscu z gruntem, piaskiem, wapnem, cementem lub popiołem lotnym.

Specjalną uwagę należy poświęcić zagęszczaniu mieszanki w sąsiedztwie spoin roboczych podłużnych i poprzecznych oraz wszelkich urządzeń obcych. Wszelkie miejsca luźne, rozsegregowane, spękane podczas zagęszczania lub w inny sposób wadliwe, muszą być naprawione przez zerwanie wadliwej warstwy na pełną jej grubość, a następnie wbudowanie nowej mieszanki o odpowiednim składzie i wilgotności.

Po zakończeniu prac na na działce roboczej, należy zadbać o jej pielęgnację ekostabilizacji i ekopodbudowy poprzez;

- zraszanie wodą,
- przykrycie warstwą piasku lub mieszanki kamiennej,
- przykrycie geowłókniną nasączoną wodą lub folią budowlaną.

5.2 Warunki przystąpienia do robót

Mieszanią popiołowo-żużlowa nie może być wbudowywana gdy podłoże jest zamrożone oraz podczas silnych opadów atmosferycznych. Nie należy rozpoczynać układania mieszanin popiołowo-żużlowych jeżeli prognozy meteorologiczne wskazują na możliwy spadek temperatury poniżej 0°C w czasie najbliższych 3 dni.

5.3 Skład mieszaniny popiołowo-żużlowej

Ekostabilizacja może być wytwarzana wyłącznie przy zastosowaniu technologii mieszania w wytwórniach stacjonarnych. Mieszanki zgodnie z recepturami IBDiM oraz PWR powinny być przygotowywane na węźle sterowanym komputerowo, posiadającym system

pomiaru wilgotności składników mieszanki oraz wyrobów gotowych. Dozowanie składników powinno odbywać się w systemie wagowym. Dodatki ulepszące powinny być dozowane w miarę potrzeb i ustaleń laboratoryjnych.

5.4 Grubość warstwy

Grubość warstwy Ekostabilizacji i Ekopodbudowy powinna mieścić się w zakresie 15 - 30 cm. W przypadku zastosowania grubości powyżej 30 cm mieszankę należy układać odpowiednio warstwami.

5.5 Spoiny robocze

W miarę możliwości należy unikać podłużnych spoin roboczych, poprzez wykonanie warstwy na całej szerokości.

Jeśli jest to niemożliwe, przy nowej wykonywanej warstwie, przed wykonaniem kolejnego pasa należy pionową krawędź istniejącego pasa odciąć ręcznie lub mechanicznie i zwilżyć wodą. Jeżeli w niżej położonej warstwie podbudowy występują spoiny robocze, to spoiny w warstwie leżącej wyżej powinny być względem nich przesunięte o co najmniej 50cm.

5.6 Ruch technologiczny

Nie dopuszcza się prowadzenia ruchu technologicznego ciężkiego na ekostabilizacji i ekopodbudowie do czasu osiągnięcia odpowiedniej wytrzymałości. Jeżeli jednak taka konieczność nastąpi, należy unikać gwałtownych ruchów pojazdów, skręcania kół w miejscu gdyż może wpłynąć to na zniszczenie górnej warstwy dojrzewającej jeszcze mieszanki. W celu uniknięcia usterek należy ułożyć warstwę ochronną, np. mieszankę kamienną grubości 10 cm.

6. KONTROLA JAKOŚCI ROBÓT

6.1 Ogólne zasady kontroli jakości robót, badania i pomiarów przedstawiono w tabeli 4 i 5.

Tabela nr 4. Częstotliwość badań i pomiarów

Lp.	Wyszczególnienie badań	Częstotliwość badań	
		Minimalna liczba badań na dziennej działce roboczej	Maksymalna powierzchnia podbudowy lub ulepszonego podłoża przypadająca na jedno badanie
1	Uziarnienie mieszanki gruntu lub kruszywa	2	600 m ²
2	Wilgotność mieszanki gruntu lub kruszywa ze spoiwem		
3	Rozdrobnienie gruntu (tylko dla gruntów spoistych)		
4	Zagęszczenie warstwy		
5	Grubość stabilizacji lub podbudowy	3	400 m ²
6	Wytrzymałość na ściskanie <input type="checkbox"/> 7 i 28-dniowa przy stabilizacji cementem i wapnem <input type="checkbox"/> 14 i 42-dniowa przy stabilizacjach i podbudowach z mieszanek popiołowo-żużłowo-cementowych	6 próbek	6 próbek 400 m ²

7	Mrozoodporność	przy projektowaniu i w przypadkach wątpliwych
8	Badanie spoiw: <input type="checkbox"/> cementu, <input type="checkbox"/> mieszaniny popiołowo-żużlowej	przy projektowaniu składu mieszanki i przy każdej zmianie
9	Badanie wody	dla każdego wątpliwego źródła
10	Badanie właściwości gruntu lub kruszywa	dla każdej partii i przy każdej zmianie rodzaju gruntu lub kruszywa
11	Wskaźnik nośności CBR	w przypadkach wątpliwych i na zlecenie Inżyniera

Tabela nr 5. Częstotliwość oraz zakres badań i pomiarów dotyczących cech geometrycznych Ekostabilizacji, Ekopodbudowy

Lp.	Wyszczególnienie badań i pomiarów	Minimalna częstotliwość badań i pomiarów
1.	Szerokość	10 razy na 1 km
2.	Równość podłużna	w sposób ciągły planografem albo co 20 m łata na każdym pasie ruchu
3.	Równość poprzeczna	10 razy na 1 km
4.	Spadki poprzeczne *)	10 razy na 1 km
5.	Rzędne wysokościowe	co 100 m
6.	Ukształtowanie osi w planie *)	
7.	Grubość Ekostabilizacji, Ekopodbudowy	w 3 punktach, lecz nie rzadziej niż raz na 2000 m ²

*) Dodatkowe pomiary spadków poprzecznych i ukształtowania osi w planie należy wykonać w punktach głównych łuków poziomych.

7. ODBIÓR ROBÓT

7.1 Ogólne zasady odbioru robót

Ogólne zasady odbioru Robót podano w ST- 00.00. „Wymagania ogólne”.

7.2 Sposób odbioru robót

Odbioru dokonuje Inżynier na podstawie wyników badań Wykonawcy i oględzin warstwy.

W przypadku niezgodności wykonania robót z Dokumentacją Projektową, Wykonawca jest zobowiązany do ich poprawy na własny koszt.

8. PODSTAWA PŁATNOŚCI

8.1 Ogólne ustalenia dotyczące podstawy płatności

Ogólne ustalenia dotyczące podstawy płatności podano w ST- 00.00.. „Wymagania ogólne”.

8.2 Cena jednostki obmiarowej

Cena za metr kwadratowy (m²) wykonanego i odebranego oczyszczenia i skropienia warstw konstrukcyjnych po dokonaniu odbioru robót wg punktu 8 obejmuje:

- zakup i dostarczenie wszystkich niezbędnych materiałów,

- mechaniczne oczyszczenie warstwy konstrukcyjnej,
- zakup i transport lepiszcza,
- skropienie powierzchni warstwy lepiszczem,
- uporządkowanie terenu robót,
- przeprowadzenie pomiarów i badań laboratoryjnych wymaganych w ST.

8.3 Normy

Polskie Normy powołane w WT-3

PN-EN-450:1998 Popiół Lotny do betonu

8.4 Inne dokumenty

WT-5 – Wymagania Techniczne 2010 - Mieszanki związane spoiwem hydraulicznym

ST-07.01.01 RURY OCHRONNE

1. WSTĘP

1.1 Przedmiot ST

ST obejmuje wszystkie roboty związane z wykonaniem, kontrolą i odbiorem robót związanych z zabezpieczeniem podziemnych sieci uzbrojenia terenu za pomocą rur ochronnych

1.2 Zakres stosowania ST

Specyfikacje Techniczne (ST) stanowią część Specyfikacji Istotnych Warunków Zamówienia (SIWZ), które należy odnieść do zlecenia i wykonania Robót związanych z zadaniem pn: (nazwę projektu podano w stopce strony) w zakresie zgodnym z Dokumentacją Projektową oraz z wymaganiami szczegółowymi zawartymi w pozostałych ST. Specyfikacje Techniczne uwzględniają obowiązujące normy państwowe, instrukcje i przepisy stosujące się do Robót.

1.3 Zakres robót objętych ST

Ustalenia zawarte w niniejszej specyfikacji dotyczą zasad prowadzenia robót związanych z wykonaniem:

- Rur ochronnych dwudzielnych dla poziomego uzbrojenia (sieci)

2. MATERIAŁY

Materiałami stosowanymi do ww. robót są:

- Rury ochronne dwudzielne, z tworzywa sztucznego PEHD PS160,
- Rury ochronne dwudzielne, z tworzywa sztucznego PEHD PS110,
- Płozy dystansowe np. systemu RACI
- Piasek na zasypki wg PN-S-11113:1996 Kruszywo mineralne. Kruszywo naturalne do nawierzchni drogowych. Piasek.
- Kruszywo naturalne na zasypkę wykopu zgodnie z ST 03.03.01. „Zasypanie wykopów”
- Inne materiały pomocnicze

3. SPRZĘT

Wykonawca przystępujący do wykonania zadania powinien wykazać się możliwością korzystania z następującego sprzętu:

- koparek,
- samochodów samowładowczych,
- spawarek,
- drobnego sprzętu pomocniczego do robót ręcznych,
- zagęszczarek.

4. TRANSPORT.

Materiały można przewozić dowolnymi środkami transportu w warunkach zabezpieczających je przed przemieszczaniem się (rury) oraz w warunkach zabezpieczających je przed zanieczyszczeniem i zmieszaniem z innymi asortymentami (kruszywo).

5. WYKONANIE ROBÓT

5.1 Ogólne zasady wykonania robót

Wszelkie prace ziemne w rejonie uzbrojenia podziemnego należy prowadzić pod odpłatnym nadzorem przedstawiciela Właściciela zabezpieczanego przewodu. Koszty związane z nadzorem ponosi Wykonawca robót i mają być wliczone w cenę kontraktową.

Ponadto przed przystąpieniem do zasadniczych robót należy wykonać przekop kontrolny celem sprawdzenia rzeczywistej średnicy zabezpieczanych przewodów i ewentualnie dokonać zmiany średnicy rury ochronnej.

5.2 Wykopy

Wykopy należy prowadzić z użyciem sprzętu mechanicznego oraz ręcznego w bezpośredniej bliskości przewodów na zasadach określonych w ST 03.02.01. „Roboty ziemne”.

5.3 Zakładanie rur ochronnych

Na istniejące przewody należy nałożyć płozy dystansowe. Dalej na istniejące przewody i płozy dystansowe należy nałożyć odpowiednio przygotowane połówki rur ochronnych. Rury ochronne od spodu podeprzeć klockami betonowymi lub drewnianymi. Następnie należy nałożyć górne części rur ochronnych i połączyć je ze sobą na zatrzask.

Przewody nowych sieci należy przełożyć przez „całe” rury ochronne.

Końce rur ochronnych należy zaślepić i uszczelnić pianką poliuretanową na szerokości min. 30cm.

5.4 Zasypanie wykopu

Wykop należy zasypywać drobną pospółką do głębokości spodu konstrukcji nawierzchni. Wskaźnik zagęszczenia na powierzchni koryta ulicy $I_s > 0,98$ lub $E_2 > 45\text{MPa}$.

5.5 Taśma ostrzegawcza

W trakcie zasypywania wykopu na głębokości 20-25cm od poziomu przewodu należy ułożyć taśmę ostrzegawczą z PCV o szerokości min. 20cm. Kolor taśmy ma być zgodny z rodzajem zabezpieczanego przewodu i wynika z przepisów szczególnych.

6. KONTROLA JAKOŚCI ROBÓT

Kontrola polega na sprawdzeniu jakości wykonania zabezpieczenia tj.:

- Montażu rur ochronnych,
- Wykonaniu podsypki oraz zasypki rur.

7. OBMIAR ROBÓT

Jednostką obmiarową robót jest [mb] dla rur ochronnych.

8. ODBIÓR ROBÓT

Odbiór robót powinien być przeprowadzony w czasie umożliwiającym wykonanie ewentualnych napraw wadliwie wykonanych elementów nawierzchni bez hamowania postępu robót. Odbiorowi podlega:

- zamontowanie rur ochronnych,
- zagęszczenie zasypki z gruntu rodzimego na powierzchni koryta.

9. PODSTAWA PŁATNOŚCI

Cena jednostkowa 1 metra bieżącego [mb] zamontowania rur ochronnych obejmuje:

- roboty pomiarowe i przygotowawcze,
- przekop kontrolny,
- dostarczenie materiału i sprzętu,
- wykonanie wykopu z wywiezieniem nadmiaru gruntu na odkład,
- przygotowanie rur ochronnych,
- założenie rur ochronnych wraz z uszczelnieniem,
- ułożenie taśm ostrzegawczych,
- wykonanie zasypki przewodów wraz z zagęszczeniem,
- koszty nadzoru przedstawiciela Właściciela zabezpieczanej sieci,

- pomiary i badania wymagane ST.

10. PRZEPISY ZWIĄZANE

- PN-S-02205:1998 Drogi samochodowe. Roboty ziemne. Wymagania i badania

**ST D - 08.01.01 REGULACJA WYSOKOŚCIOWA
WŁAZÓW, KRATEK WPUSTÓW ULICZNYCH
ORAZ SKRZYNEK UZBROJENIA PODZIEMNEGO**

1. WSTĘP

1.1 Przedmiot ST

Przedmiotem niniejszej szczegółowej specyfikacji technicznej są wymagania dotyczące wykonania i odbioru robót związanych z wykonywaniem regulacji pionowej włazów kanalizacyjnych, krat żeliwnych wpustów deszczowych oraz skrzynek uzbrojenia podziemnego

1.2 Zakres stosowania ST

Specyfikacje Techniczne (ST) stanowią część Specyfikacji Istotnych Warunków Zamówienia (SIWZ), które należy odnieść do zlecenia i wykonania Robót związanych z zadaniem pn: (nazwę projektu podano w stopce strony) w zakresie zgodnym z Dokumentacją Projektową oraz z wymaganiami szczegółowymi zawartymi w pozostałych ST. Specyfikacje Techniczne uwzględniają obowiązujące normy państwowe, instrukcje i przepisy stosujące się do Robót.

1.3 Zakres robót objętych ST

Ustalenia zawarte w niniejszej specyfikacji dotyczą zasad prowadzenia robót związanych z wykonaniem i odbiorem przypowierzchniowej regulacji pionowej uszkodzonych studzienek kanalizacyjnych (np. studzienek rewizyjnych, wpustów ulicznych).

1.4 Określenia podstawowe

Studzienka kanalizacyjna - urządzenie połączone z kanałem, przeznaczone do kontroli lub prawidłowej eksploatacji kanału.

Studzienka rewizyjna (kontrolna) - urządzenie do kontroli kanałów nieprzełączonych, ich konserwacji i przewietrzania.

Wpust uliczny (wpust ściekowy, studzienka ściekowa) - urządzenie do przejęcia wód opadowych z powierzchni i odprowadzenia poprzez przykanalik do kanalizacji deszczowej lub ogólnospławnej.

Właz studzienki - element żeliwny przeznaczony do przykrycia podziemnych studzienek rewizyjnych, umożliwiający dostęp do urządzeń kanalizacyjnych.

Kratka ściekowa - urządzenie, przez które wody opadowe przedostają się od góry do wpustu ulicznego.

Nasada (żeliwna) z wlewem bocznym (w krawężniku) - urządzenie, przez które wody opadowe przedostają się w płaszczyźnie krawężnika do wpustu ulicznego.

Pozostałe określenia podstawowe są zgodne z obowiązującymi, odpowiednimi polskimi normami i z definicjami podanymi w ST-00.00. „Wymagania ogólne” [1] pkt 1.4.

1.5 Ogólne wymagania dotyczące robót

Ogólne wymagania dotyczące robót podano w ST 00.00 „Wymagania ogólne” pkt 1.5.

2. MATERIAŁY

2.1 Ogólne wymagania dotyczące materiałów

Ogólne wymagania dotyczące materiałów, ich pozyskiwania i składowania, podano w ST 00.00 „Wymagania ogólne” pkt 2.

2.2 Materiały do wykonania regulacji pionowej krater żeliwnych oraz włazów kanałowych

Do regulacji pionowej włazów kanalizacyjnych oraz krater żeliwnych należy użyć istniejących elementów studni poprzez wysokościową regulację pierścieni odciążających. W celu regulacji pionowej należy pierścienie zdemontować oraz ponownie ułożyć podsypkę piaskową zagęszczoną do wymaganych parametrów. W przypadku konieczności należy przewidzieć zastosowanie dodatkowych pierścieni dystansowych – betonowych w celu podniesienia niwelety włazu. Włazy układać przy betonu C12/15 na mokro.

3. SPRZĘT

3.1 Ogólne wymagania dotyczące sprzętu

Ogólne wymagania dotyczące sprzętu podano w ST 00.00 „Wymagania ogólne” pkt 3.

3.2 Sprzęt do wykonania regulacji pionowej włązów i krat

Wykonawca przystępujący do wykonania naprawy, powinien wykazać się możliwością korzystania z następującego sprzętu:

- młota pneumatycznego,
- sprężarki powietrza,
- dźwigu samochodowego,
- zagęszczarki wibracyjnej,
- sprzętu pomocniczego (szczotka, łopata, szablon, itp.).

4. TRANSPORT

4.1 Transport materiałów

Transport materiałów należy wykonywać zgodnie z zapisami w ST 00.00 „Wymagania ogólne” pkt 4.

5. WYKONANIE ROBÓT

5.1 Ogólne zasady wykonania robót

Ogólne zasady wykonania robót podano w ST 00.00 „Wymagania ogólne” pkt 5.

5.2 Regulacja pionowa włązów kanałowych oraz krat żeliwnych wpustów ulicznych.

Etapy wykonania regulacji pionowej:

- odkopanie włązu/kratki żeliwnej do poziomu posadowienia pierścienia odciążającego
- demontaż włązu/kratki żeliwnej wraz z kołnierzem
- demontaż pierścienia odciążającego
- wykonanie pomiarów wysokościowych
- dogęszczenie podsypki pod pierścieniem odciążającym
- posadowienie pierścienia odciążającego
- montaż włązu żeliwnego/kratki żeliwnej i obetonowanie betonem C12/15 na mokro
- po stwardnięciu i uzyskaniu odpowiedniej wytrzymałości betonu przystąpić do układania kolejnych warstw konstrukcji.

Uwaga!

Regulację pionową pierścieni odciążających należy wykonywać przed ułożeniem warstw bitumicznych. Montaż włązu żeliwnego/kratki żeliwnej należy wykonywać po ułożeniu dolnych warstw bitumicznych przed ułożeniem warstwy ścieralnej. Wykonawca jest zobowiązany do dokładnej regulacji wysokościowej urządzenia z uwzględnieniem niwelety zaprojektowanych warstw bitumicznych w promieniu 2m od środka włązu.

6. KONTROLA JAKOŚCI ROBÓT

6.1 Ogólne zasady kontroli jakości robót

Ogólne zasady kontroli jakości robót podano w ST 00.00 „Wymagania ogólne” pkt 6.

6.2 Badania przed przystąpieniem do robót

Przed przystąpieniem do robót Wykonawca powinien:

- uzyskać wymagane dokumenty, dopuszczające wyroby budowlane do obrotu i powszechnego stosowania (np. stwierdzenie o oznakowaniu materiału znakiem CE lub znakiem budowlanym B, certyfikat zgodności, deklarację zgodności, aprobatę techniczną, ew. badania materiałów wykonane przez dostawców itp.),

- przeprowadzić badania typu mieszanki MMA na zgodność niniejszą ST i przedstawić do akceptacji dla Przedstawiciela Zamawiającego
- ew. wykonać własne badania właściwości materiałów przeznaczonych do wykonania robót, określone przez Przedstawiciela Zamawiającego.

Wszystkie dokumenty oraz wyniki badań Wykonawca przedstawia Przedstawicielowi Zamawiającego do akceptacji.

6.3 Badania w czasie robót

Badania jakości montażu włazów i kratek wpustów deszczowych na zaprawie cementowej. Badaniu podlega sprawdzenie wysokościowe montażu włazu i kratki żeliwnej w odniesieniu do płaszczyzny nawierzchni bitumicznej ścieralnej.

Częstotliwość badań:

6.4 Częstotliwość badań

Każdy właz/kratka

6.5 Tolerancja

Maksymalnie 5mm w stosunku do niwelety nawierzchni ścieralnej bitumicznej. Pomiar wykonywać co najmniej 2m łata i klinem.

7. OBMIAR ROBÓT

7.1 Ogólne zasady obmiaru robót

Ogólne zasady obmiaru robót podano w ST 00.00 „Wymagania ogólne” pkt 7.

7.2 Jednostka obmiarowa

Jednostką obmiarową jest szt. (sztuka włazu/kratki żeliwnej)

8. ODBIÓR ROBÓT

Ogólne zasady odbioru robót podano w ST .00.00 „Wymagania ogólne” pkt 8.

Roboty uznaje się za wykonane zgodnie z dokumentacją projektową, ST i wymaganiami Przedstawiciela Zamawiającego, jeżeli wszystkie pomiary i badania z zachowaniem tolerancji według pkt 6.5 dały wyniki pozytywne.

Jeśli warunki umowy przewidują dokonywanie potrąceń, to Zamawiający może w razie niedotrzymania wartości dopuszczalnych dokonać takich potrąceń.

9. PODSTAWA PŁATNOŚCI

9.1 Ogólne ustalenia dotyczące podstawy płatności

Ogólne ustalenia dotyczące podstawy płatności podano w ST .00.00 „Wymagania ogólne” pkt 9.

9.2 Cena jednostki obmiarowej

Cena wykonania regulacji włazu kanałowego/kratki wpustu deszczowego obejmuje:

- prace pomiarowe i roboty przygotowawcze,
- oznakowanie robót,
- roboty rozbiórkowe,
- dostarczenie materiałów i sprzętu,
- wykonanie regulacji włazu/kratki,
- odwiezienie nieprzydatnych materiałów rozbiórkowych na składowisko,
- przeprowadzenie pomiarów i badań wymaganych w niniejszej specyfikacji technicznej,
- odwiezienie sprzętu.

9.3 Sposób rozliczenia robót tymczasowych i prac towarzyszących

Cena wykonania robót określonych niniejszą SST obejmuje:

- roboty tymczasowe, które są potrzebne do wykonania robót podstawowych, ale nie są przekazywane Zamawiającemu i są usuwane po wykonaniu robót podstawowych,
- prace towarzyszące, które są niezbędne do wykonania robót podstawowych, niezaliczane do robót tymczasowych, jak geodezyjne wytyczenie robót itd.

10. PRZEPISY ZWIĄZANE

10.1 Normy

- PN-EN 206:2014-04: Beton. Wymagania, właściwości, produkcja i zgodność
- PN-EN 1401-1:2009: Systemy przewodów rurowych z tworzyw sztucznych do podziemnego bezciśnieniowego odwadniania i kanalizacji -- Nieplastyfikowany poli(chlorek winylu) (PVC-U) -- Część 1: Specyfikacje rur, kształtek i systemu
- PN-EN 124:2000: Zwieńczenia wpustów i studzienek kanalizacyjnych do nawierzchni dla ruchu pieszego i kołowego -- Zasady konstrukcji, badania typu, znakowanie, sterowanie jakością
- PN-EN 1917:2004: Studzienki włączowe i niewłączowe z betonu niezbrojonego, z betonu zbrojonego włóknem stalowym i żelbetowe.
- PN-EN 12620+A1:2010: Kruszywa do betonu
- PN-EN 13043:2004: Kruszywa do mieszanek bitumicznych i powierzchniowych utwaleń stosowanych na drogach, lotniskach i innych powierzchniach przeznaczonych do ruchu
- PN-B-06050:1999 Geotechnika. Roboty ziemne. Wymagania ogólne.
- PN-EN 124:2000: Zwieńczenia wpustów i studzienek kanalizacyjnych do nawierzchni dla ruchu pieszego i kołowego -- Zasady konstrukcji, badania typu, znakowanie, sterowanie jakością

10.2 Inne dokumenty

- Rozporządzenie Ministra Transportu i Gospodarki Morskiej z dnia 2 marca 1999 r. w sprawie warunków technicznych, jakim powinny odpowiadać drogi publiczne i ich usytuowanie (Dz.U. nr 43, poz. 430)
- Katalog typowych konstrukcji nawierzchni podatnych i półsztywnych. Generalna Dyrekcja Dróg Publicznych – Instytut Badawczy Dróg i Mostów, Warszawa 1997

ST - 11.01.01 OZNAKOWANIE PIONOWE

1. WSTĘP

1.1 Przedmiot ST

Przedmiotem niniejszej szczegółowej specyfikacji technicznej (ST) są wymagania dotyczące wykonania i odbioru oznakowania pionowego.

1.2 Zakres stosowania ST

Specyfikacje Techniczne (ST) stanowią część Specyfikacji Istotnych Warunków Zamówienia (SIWZ), które należy odnieść do zlecenia i wykonania Robót związanych z zadaniem pn: (nazwę projektu podano w stopce strony) w zakresie zgodnym z Dokumentacją Projektową oraz z wymaganiami szczegółowymi zawartymi w pozostałych ST. Specyfikacje Techniczne uwzględniają obowiązujące normy państwowe, instrukcje i przepisy stosujące się do Robót.

1.3 Zakres robót objętych ST

Ustalenia zawarte w niniejszej specyfikacji dotyczą zasad prowadzenia robót związanych z wykonywaniem i odbiorem oznakowania pionowego stosowanego na drogach, w postaci:

- znaków ostrzegawczych,
- znaków zakazu i nakazu,
- znaków informacyjnych oraz kierunku i miejscowości,
- znaków uzupełniających i tabliczek do znaków drogowych.

1.4 Określenia podstawowe

Stały znak drogowy pionowy - składa się z lica, tarczy z uchwytem montażowym oraz z konstrukcji wsporczej.

Tarcza znaku - płaska powierzchnia z usztywnioną krawędzią, na której w sposób trwały umieszczone jest lico znaku. Tarcza może być wykonana z blachy stalowej ocynkowanej ogniowo albo aluminiowej zabezpieczona przed procesami korozji powłokami ochronnymi zapewniającymi jakość i trwałość wykonanego znaku.

1.4.3. Lico znaku - przednia część znaku, wykonana z samoprzylepnej folii odblaskowej wraz z naniesioną treścią, wykonaną techniką druku sitowego, wyklejaną z transparentnych folii ploterowych lub z folii odblaskowych.

1.4.4. Uchwyt montażowy - element stalowy lub aluminiowy zabezpieczony przed korozją, służący do zamocowania w sposób rozłączny tarczy znaku do konstrukcji wsporczej.

1.4.5. Znak drogowy odblaskowy - znak, którego lico wykazuje właściwości odblaskowe (wykonane jest z materiału o odbiciu powrotnym - współdrożnym).

1.4.6. Konstrukcja wsporcza znaku - każdy rodzaj konstrukcji (słupki, słup, słupy, kratownice, wysięgniki, bramy, wsporniki itp.) gwarantujący przenoszenie obciążeń zmiennych i stałych działających na konstrukcję i zamontowane na niej znaki lub tablice.

1.4.7 Znak drogowy podświetlany - znak, w którym wewnętrzne źródło światła jest umieszczone pod przejrzystym licem znaku.

1.4.8 Znak drogowy oświetlany - znak, którego lico jest oświetlane źródłem światła umieszczonym na zewnątrz znaku.

1.4.9 Znak nowy - znak użytkowany (ustawiony na drodze) lub magazynowany w okresie do 3 miesięcy od daty produkcji.

1.4.10 Znak użytkowany (eksploatowany) - znak ustawiony na drodze lub magazynowany przez okres dłuższy niż 3 miesiące od daty produkcji.

1.4.11 Pozostałe określenia podstawowe są zgodne z obowiązującymi, odpowiednimi polskimi normami i z definicjami podanymi w ST- 00.00 „Wymagania ogólne” pkt 1.4.

1.5 Ogólne wymagania dotyczące robót

Ogólne wymagania dotyczące robót podano w ST- 00.00 „Wymagania ogólne” pkt 1.5.

2. MATERIAŁY

2.1 Ogólne wymagania dotyczące materiałów

Ogólne wymagania dotyczące materiałów, ich pozyskiwania i składowania podano w ST- 00.00 „Wymagania ogólne” pkt 2.

2.2 Dopuszczenie do stosowania

Producent znaków drogowych powinien posiadać dla swojego wyrobu aprobatę techniczną, certyfikat zgodności nadany mu przez uprawnioną jednostkę certyfikującą, znak budowlany „B” i wystawioną przez siebie deklarację zgodności, zgodnie z rozporządzeniem Ministra Infrastruktury [26]. Folie odblaskowe stosowane na lica znaków drogowych powinny posiadać aprobatę techniczną wydaną przez uprawnioną jednostkę oraz deklaracje zgodności wystawioną przez producenta. Słupki, blachy i inne elementy konstrukcyjne powinny mieć deklaracje zgodności z odpowiednimi normami.

W załączniku nr 1 do rozporządzenia Ministra Infrastruktury z dnia 3 lipca 2003 w sprawie szczegółowych warunków technicznych dla znaków i sygnałów drogowych oraz urządzeń bezpieczeństwa ruchu drogowego i warunków ich umieszczania na drogach [25], podano szczegółowe informacje odnośnie wymagań dla znaków pionowych.

2.3 Materiały stosowane do fundamentów znaków

Fundamenty dla zamocowania konstrukcji wsporczych znaków mogą być wykonywane jako:

- prefabrykaty betonowe,
- z betonu wykonywanego „na mokro”,
- z betonu zbrojonego,
- inne rozwiązania zaakceptowane przez Inspektora nadzoru.

Fundamenty pod konstrukcje wsporcze oznakowania kierunkowego należy wykonać z betonu lub betonu zbrojonego klasy, co najmniej C16/20 wg PN-EN 206-1:2000 [9]. Zbrojenia stalowe należy wykonać zgodnie z normą PN-B-03264:1984 [7]. Wykonanie i osadzenie kotew fundamentowych należy wykonać zgodnie z normą PN-B-03215:1998 [6]. Posadowienie fundamentów należy wykonać na głębokość poniżej przemarzania gruntu.

2.4 Konstrukcje wsporcze

2.4.1 Ogólne charakterystyki konstrukcji

Konstrukcje wsporcze znaków pionowych należy wykonać zgodnie z dokumentacją projektową uwzględniającą wymagania postawione w PN-EN 12899-1:2005[16] i ST, a w przypadku braku wystarczających ustaleń, zgodnie z propozycją Wykonawcy zaakceptowaną przez Inspektora nadzoru.

Konstrukcje wsporcze do znaków i tablic należy zaprojektować i wykonać w sposób gwarantujący stabilne i prawidłowe ustawienie w pasie drogowym.

Zakres dokumentacji powinien obejmować opis techniczny, obliczenia statyczne uwzględniające strefy obciążenia wiatrem dla określonej kategorii terenu oraz rysunki techniczne wykonawcze konstrukcji wsporczych. Parametry techniczne konstrukcji uzależnione są od powierzchni montowanych znaków i tablic oraz od ilości i sposobu ich usytuowania w terenie. W miejscach wskazanych przez projektanta Inspektor nadzoru ruchu, gdzie występuje szczególne niebezpieczeństwo bezpośredniej kolizji z konstrukcją wsporczą, usytuowanie i jej dobór wymagają oddzielnych rozwiązań projektowych

spełniających warunek bezpieczeństwa dla użytkowników dróg. W takich przypadkach należy stosować konstrukcje zabezpieczające bierne bezpieczeństwo kategorii HE, zgodne z PN-EN 12 767:2003 [15].

Wyróżnia się trzy kategorie biernego bezpieczeństwa dla konstrukcji wsporczych:

- pochłaniająca energię w wysokim stopniu (HE),
- pochłaniająca energię w niskim stopniu (LE),
- nie pochłaniająca energii (NE).

2.4.2 Rury

Rury powinny odpowiadać wymaganiom PN-H-74200:1998, [22], PN-84/H-74220 [3] lub innej normy zaakceptowanej przez Inspektora nadzoru.

Powierzchnia zewnętrzna i wewnętrzna rur nie powinna wykazywać wad w postaci łusek, pęknięć, zwalcowań i naderwań. Dopuszczalne są nieznaczne nierówności, pojedyncze rysy wynikające z procesu wytwarzania, mieszczące się w granicach dopuszczalnych odchyłek wymiarowych.

Końce rur powinny być obcięte równo i prostopadle do osi rury.

Pożądane jest, aby rury były dostarczane o długościach:

- dokładnych, zgodnych z zamówieniem; z dopuszczalną odchyłką ± 10 mm,
- wielokrotnych w stosunku do zamówionych długości dokładnych poniżej 3 m z naddatkiem 5 mm na każde cięcie i z dopuszczalną odchyłką dla całej długości wielokrotnej, jak dla długości dokładnych.

Rury powinny być proste. Dopuszczalna miejscowa krzywizna nie powinna przekraczać 1,5 mm na 1 m długości rury.

Rury powinny być wykonane ze stali w gatunkach dopuszczonych przez PN-H-84023.07 [5], lub inne normy.

Rury powinny być dostarczone bez opakowania w wiązkach lub luzem względnie w opakowaniu uzgodnionym z Zamawiającym. Rury powinny być cechowane indywidualnie lub na przywieszkach metalowych.

2.4.3 Kształtowniki

Kształtowniki powinny odpowiadać wymaganiom PN-91/H-93010 [23]. Powierzchnia kształtownika powinna być charakterystyczna dla procesu walcowania i wolna od wad jak widoczne łuski, pęknięcia, zwalcowania i naderwania. Dopuszczalne są usunięte wady przez szlifowanie lub dłutowanie z tym, że obrobiona powierzchnia powinna mieć łagodne wycięcia i zaokrąglone brzegi, a grubość kształtownika nie może zmniejszyć się poza dopuszczalną dolną odchyłkę wymiarową dla kształtownika.

Kształtowniki powinny być obcięte prostopadle do osi wzdłużnej kształtownika. Powierzchnia końców kształtownika nie powinna wykazywać rzadzisz, rozwarstwień, pęknięć i śladów jamy skurczowej widocznych nie uzbrojonym okiem.

Kształtowniki powinny być ze stali St3W lub St4W oraz mieć własności mechaniczne według aktualnej normy uzgodnionej pomiędzy Zamawiającym i wytwórcą.

2.4.4 Powłoki metalizacyjne cynkowe

W przypadku zastosowania powłoki metalizacyjnej cynkowej na konstrukcjach stalowych, powinna ona spełniać wymagania PN EN ISO 1461:2000 [12] i PN-EN 10240:2001 [12a]. Minimalna grubość powłoki cynkowej powinna wynosić 60 μm .

Powierzchnia powłoki powinna być ciągła i jednorodna pod względem ziarnistości. Nie może ona wykazywać widocznych wad jak rysy, pęknięcia, pęcherze lub odstawanie powłoki od podłoża.

2.4.5 Gwarancja producenta lub dostawcy na konstrukcję wsporczą

Producent lub dostawca każdej konstrukcji wsporczej, a w przypadku znaków umieszczanych na innych obiektach lub konstrukcjach (wiadukty nad drogą, kładki dla pieszych, słupy latarni itp.), także elementów służących do zamocowania znaków na tym obiekcie lub konstrukcji, obowiązany jest do wydania gwarancji na okres trwałości znaku uzgodniony z odbiorcą. Przedmiotem gwarancji są właściwości techniczne konstrukcji wsporczej lub elementów mocujących oraz trwałość zabezpieczenia przeciwkorozyjnego.

W przypadku słupków znaków pionowych ostrzegawczych, zakazu, nakazu i informacyjnych o standardowych wymiarach oraz w przypadku elementów, służących do zamocowania znaków do innych obiektów lub konstrukcji - gwarancja może być wydana dla partii dostawy. W przypadku konstrukcji wsporczej dla znaków drogowych bramowych i wysięgnikowych gwarancja jest wystawiana indywidualnie dla każdej konstrukcji wsporczej. Minimalny okres trwałości konstrukcji wsporczej powinien wynosić 10 lat.

2.5 Tarcza znaku

2.5.1 Trwałość materiałów na wpływy zewnętrzne

Materiały użyte na lico i tarczę znaku oraz połączenie lica znaku z tarczą znaku, a także sposób wykończenia znaku, muszą wykazywać pełną odporność na oddziaływanie światła, zmian temperatury, wpływy atmosferyczne i występujące w normalnych warunkach oddziaływania chemiczne (w tym korozję elektrochemiczną) - przez cały czas trwałości znaku, określony przez wytwórcę lub dostawcę.

2.5.2 Warunki gwarancyjne producenta lub dostawcy znaku

Producent lub dostawca znaku obowiązany jest przy dostawie określić, uzgodnioną z odbiorcą, trwałość znaku oraz warunki gwarancyjne dla znaku, a także udostępnić na życzenie odbiorcy:

- a) instrukcję montażu znaku,
- b) dane szczegółowe o ewentualnych ograniczeniach w stosowaniu znaku,
- c) instrukcję utrzymania znaku.

Trwałość znaku powinna być co najmniej równa trwałości zastosowanej folii. Minimalne okresy gwarancyjne powinny wynosić dla znaków z folią typu 1 – 7 lat, z folią typu 2 – 10 lat, z folią pryzmatyczną – 12 lat.

2.5.3 Materiały do wykonania tarczy znaku

Tarcza znaku powinna być wykonana z :

- blachy ocynkowanej ogniowo o grubości min. 1,25 mm wg PN-EN 10327:2005(U) [14] lub PN-EN 10292:2003/A1:2004/A1:2005(U) [13],
- blachy aluminiowej o grubości min. 1,5 mm wg PN-EN 485-4:1997 [10],
- innych materiałów, np. tworzyw syntetycznych, pod warunkiem uzyskania przez producenta aprobaty technicznej.

Tarcza tablicy o powierzchni $> 1 \text{ m}^2$ powinna być wykonana z :

- blachy ocynkowanej ogniowo o grubości min. 1,5 mm wg PN-EN 10327:2005 (U) [14] lub PN-EN 10292:2003/ A1:2004/A1:2005(U) [13] lub z
- blachy aluminiowej o grubości min. 2 mm wg PN-EN 485-4:1997 [10].

Grubość warstwy powłoki cynkowej na blasze stalowej ocynkowanej ogniowo nie może być mniejsza niż $28 \mu\text{m}$ (200 g Zn/m^2).

Znaki i tablice powinny spełniać następujące wymagania podane w tabelicy 1.

Tablica 1. Wymagania dla znaków i tarcz znaków drogowych

Parametr	Jednostka	Wymaganie	Klasa wg PN-EN 12899-1: 2005 [16]
Wytrzymałość na obciążenie siłą naporu wiatru	kN m ⁻²	≥ 0,60	WL2
Wytrzymałość na obciążenie skupione	kN	≥ 0,50	PL2
Chwilowe odkształcenie zginające	mm/m	≤ 25	TDB4
Chwilowe odkształcenie skrętne	m stopień ·	≤ 0,02 ≤ 0,11 ≤ 0,57 ≤ 1,15	TDT1 TDT3 TDT5 TDT6*
Odształcenia trwałe	mm/m lub stopień · m	20 % odkształcenia chwilowego	-
Rodzaj krawędzi znaku	-	Zabezpieczona, krawędź tłoczona, zaginana, prasowana lub zabezpieczona profilem krawędziowym	E2
Przewiercanie lica znaku	-	Lico znaku nie może być przewiercone z żadnego powodu	P3
* klasę TDT3 stosuje się dla tablic na 2 lub więcej podporach, klasę TDT 5 dla tablic na jednej podporze, klasę TDT1 dla tablic na konstrukcjach bramowych, klasę TDT6 dla tablic na konstrukcjach wysięgnikowych			

Przyjęto zgodnie z tablicą 1, że przy sile naporu wiatru równej 0,6 kN (klasa WL2), chwilowe odkształcenie zginające, zarówno znak, jak i samą tarczę znaku nie może być większe niż 25 mm/m (klasa TDB4).

2.5.4 Warunki wykonania tarczy znaku

Tarcze znaków powinny spełniać także następujące wymagania:

- krawędzie tarczy znaku powinny być usztywnione na całym obwodzie poprzez ich podwójne gięcie o promieniu gięcia nie większym niż 10 mm włącznie z narożnikami lub przez zamocowanie odpowiedniego profilu na całym obwodzie znaku,
- powierzchnia czołowa tarczy znaku powinna być równa – bez wgłęć, pofałdowań i otworów montażowych. Dopuszczalna nierówność wynosi 1 mm/m,
- podwójna gięta krawędź lub przymocowane do tylnej powierzchni profile montażowe powinny usztywnić tarczę znaku w taki sposób, aby wymagania podane w tablicy 1 były spełnione a zarazem stanowiły element konstrukcyjny do montażu do konstrukcji

wsporczej. Dopuszcza się maksymalne odkształcenie trwałe do 20 % odkształcenia odpowiedniej klasy na zginanie i skręcanie,

- tylna powierzchnia tarczy powinna być zabezpieczona przed procesami korozji ochronnymi powłokami chemicznymi oraz powłoką lakierniczą o grubości min. 60 μm z proszkowych farb poliestrowych ciemnoszarych matowych lub półmatowych w kolorze RAL 7037; badania należy wykonywać zgodnie z PN-88/C-81523 [4] oraz PN-76/C-81521 [1] w zakresie odporności na działanie mgły solnej oraz wody.

Tarcze znaków i tablic o powierzchni $> 1 \text{ m}^2$ powinny spełniać dodatkowo następujące wymagania:

- narożniki znaku i tablicy powinny być zaokrąglone, o promieniu zgodnym z wymaganiami określonymi w załączniku nr 1 do rozporządzenia Ministra Infrastruktury z dnia 3 lipca 2003 r. [25] nie mniejszym jednak niż 30 mm, gdy wielkości tego promienia nie wskazano,
- łączenie poszczególnych segmentów tarczy (dla znaków wielkogabarytowych) wzdłuż poziomej lub pionowej krawędzi powinno być wykonane w taki sposób, aby nie występowały przesunięcia i prześwity w miejscach ich łączenia.

2.6 Znaki odblaskowe

2.6.1 Wymagania dotyczące powierzchni odblaskowej

Znaki drogowe odblaskowe wykonuje się przez naklejenie na tarczę znaku lica wykonanego z samoprzylepnej, aktywowanej przez docisk, folii odblaskowej. Znaki drogowe klasy A, B, C, D, E, F, G, T i urządzenia bezpieczeństwa ruchu drogowego klasy U nie odblaskowe, nie są dopuszczone do stosowania na drogach publicznych.

Folia odblaskowa (odbijająca powrotnie) powinna spełniać wymagania określone w aprobacie technicznej.

Lico znaku powinno być wykonane z:

- samoprzylepnej folii odblaskowej o właściwościach fotometrycznych i kolorymetrycznych typu 1, typu 2 (folia z kulkami szklanymi lub pryzmatyczna) lub typu 3 (folia pryzmatyczna) potwierdzonych uzyskanymi aprobatami technicznymi dla poszczególnych typów folii,
- do nanoszenia barw innych niż biała można stosować: farby transparentne do sitodruku, zalecane przez producenta danej folii, transparentne folie ploterowe posiadające aprobaty techniczne oraz w przypadku folii typu 1 wycinane kształty z folii odblaskowych barwnych,
- dopuszcza się wycinanie kształtów z folii 2 i 3 typu pod warunkiem zabezpieczenia ich krawędzi lakierem zalecanym przez producenta folii,
- nie dopuszcza się stosowania folii o okresie trwałości poniżej 7 lat do znaków stałych,
- folie o 2-letnim i 3-letnim okresie trwałości mogą być wykorzystywane do znaków tymczasowych stosowanych do oznakowania robót drogowych, pod warunkiem posiadania aprobaty technicznej i zachowania zgodności z załącznikiem nr 1 do rozporządzenia Ministra Infrastruktury z dnia 3 lipca 2003 w sprawie szczegółowych warunków technicznych dla znaków i sygnałów drogowych oraz urządzeń bezpieczeństwa ruchu drogowego i warunków ich umieszczania na drogach [25].

Minimalna początkowa wartość współczynnika odbłasku $R'(\text{cd}\cdot\text{lx}^{-1}\text{m}^{-2})$ znaków odblaskowych, zmierzona zgodnie z procedurą zawartą w CIE No.54 [29], używając standardowego iluminanta A, powinna spełniać odpowiednio wymagania podane w tabelicy 2.

Współczynnik odbłasku R' dla wszystkich kolorów drukowanych, z wyjątkiem białego, nie powinien być mniejszy niż 70 % wartości podanych w tabelicy 2 dla znaków z folią typu 1 lub typu 2, zgodnie z publikacją CIE No 39.2 [28]. Folie odblaskowe pryzmatyczne (typ 3) powinny spełniać minimalne wymagania dla folii typu 2 lub zwiększone wymagania postawione w aprobacie technicznej dla danej folii.

SPECYFIKACJE TECHNICZNE WYKONANIA I ODBIORU ROBÓT BUDOWLANYCH

W przypadku oświetlenia standardowym iluminantem D 65 i pomiaru w geometrii 45/0 współrzędne chromatyczności i współczynnik luminancji β powinny być zgodne z wymaganiami podanymi w tablicach 2 i 3.

Tablica 2. Wymagania dla współczynnika luminancji β i współrzędnych chromatyczności x, y oraz współczynnika odbłasku R'

p.	Właściwości	Je dnostki	Wymagania	
	Współczynnik odbłasku R' (kąt oświetlenia 5°, kąt obserwacji 0,33°) dla folii: - białej - żółtej - czerwonej - zielonej - niebieskiej - brązowej - pomarańczowej - szarej	cd/ m ² lx	typ 1	typ 2
			≥ 50 ≥ 35 ≥ 10 ≥ 7 ≥ 2 $\geq 0,6$ ≥ 20 ≥ 30	≥ 180 ≥ 120 ≥ 25 ≥ 21 ≥ 14 ≥ 8 ≥ 65 ≥ 90
	Współczynnik luminancji β i współrzędne chromatyczności x, y *) dla folii: - białej - żółtej - czerwonej - zielonej - niebieskiej - brązowej - pomarańczowej - szarej	-	typ 1	typ 2
			$\beta \geq 0,35$ $\beta \geq 0,27$ $\beta \geq 0,05$ $\beta \geq 0,04$ $\beta \geq 0,01$ $0,09 \geq \beta$ $\geq 0,03$ $\beta \geq 0,17$ $0,18 \geq \beta$ $\geq 0,12$	$\beta \geq 0,27$ $\beta \geq 0,16$ $\beta \geq 0,03$ $\beta \geq 0,03$ $\beta \geq 0,01$ $0,09 \geq \beta$ $\geq 0,03$ $\beta \geq 0,14$ $0,18 \geq \beta$ $\geq 0,12$
*) współrzędne chromatyczności x, y w polu barw według tablicy 3				

Tablica 3. Współrzędne punktów narożnych wyznaczających pola barw

Barwa folii		Współrzędne chromatyczności punktów narożnych wyznaczających pole barwy (źródło światła D ₆₅ , geometria pomiaru 45/0 °)			
		1	2	3	4
Biała	x	5 0,35	5 0,30	5 0,28	5 0,33
	y	5 0,35	5 0,30	5 0,32	5 0,37
Żółta typ 1 folii	x	2 0,52	0 0,47	7 0,42	5 0,46
	y	7 0,47	0 0,44	3 0,48	4 0,53
Żółta typ 2 folii	x	5 0,54	7 0,48	7 0,42	5 0,46
	y	4 0,45	3 0,42	3 0,48	4 0,53
Czerwona	x	5 0,73	4 0,67	9 0,56	5 0,65
	y	5 0,26	6 0,23	1 0,34	5 0,34

Barwa folii		Współrzędne chromatyczności punktów narożnych wyznaczających pole barwy (źródło światła D ₆₅ , geometria pomiaru 45/0°)			
		1	2	3	4
Niebieska	x	0,07	0,15	0,21	0,13
	y	0,17	0,22	0,16	0,03
Zielona	x	0,00	0,24	0,17	0,02
	y	0,70	0,40	0,36	0,39
Brązowa	x	0,45	0,52	0,47	0,55
	y	0,39	0,42	0,37	0,39
Pomarańczow a	x	0,61	0,53	0,50	0,57
	y	0,39	0,37	0,40	0,42
Szara	x	0,35	0,30	0,28	0,33
	y	0,36	0,31	0,32	0,37

2.6.2 Wymagania jakościowe

Powierzchnia licowa znaku powinna być równa, gładka, bez rozwarstwień, pęcherzy i odklejeń na krawędziach. Na powierzchni mogą występować w obrębie jednego pola średnio nie więcej niż 0,7 błędów na powierzchni (kurz, pęcherze) o wielkości najwyżej 1 mm. Rysy nie mają prawa wystąpić.

Sposób połączenia folii z powierzchnią tarczy znaku powinien uniemożliwiać jej odłączenie od tarczy bez jej zniszczenia.

Dokładność rysunku znaku powinna być taka, aby wady konturów znaku, które mogą powstać przy nanoszeniu farby na odblaskową powierzchnię znaku, nie były większe niż podane w p. 2.6.3.

Lica znaków wykonane drukiem sitowym powinny być wolne od smug i cieni.

Krawędzie lica znaku z folii typu 2 i folii pryzmatycznej powinny być odpowiednio zabezpieczone np. przez lakierowanie lub ramą z profilu ceowego.

Powłoka lakiernicza w kolorze RAL 7037 na tylnej stronie znaku powinna być równa, gładka bez smug i zacieków.

Sprawdzenie polega na ocenie wizualnej.

2.6.3 Tolerancje wymiarowe znaków drogowych

Tolerancje wymiarowe dla grubości blach

Sprawdzenie śrubą mikrometryczną:

- dla blachy stalowej ocynkowanej ogniowo o gr. 1,25 - 1,5 mm wynosi - 0,14 mm,
- dla blach aluminiowych o gr. 1,5 - 2,0 mm wynosi - 0,10 mm.

Tolerancje wymiarowe dla grubości powłok malarskich

Dla powłoki lakierniczej na tylnej powierzchni tarczy znaku o grubości 60 μm wynosi ±15 nm. Sprawdzenie wg PN-EN ISO 2808:2000 [22].

Tolerancje wymiarowe dla płaskości powierzchni

Odchylenia od poziomu nie mogą wynieść więcej niż 0,2 %, wyjątkowo do 0,5 %.

Tolerancje wymiarowe dla tarcz znaków

Sprawdzenie przymiarem liniowym:

- wymiary dla tarcz znaków o powierzchni $< 1\text{m}^2$ podane w opisach szczegółowych załącznika nr 1 [25] są należy powiększyć o 10 mm i wykonać w tolerancji wymiarowej ± 5 mm,
- wymiary dla tarcz znaków i tablic o powierzchni $> 1\text{m}^2$ podane w opisach szczegółowych załącznika nr 1 [25] oraz wymiary wynikowe dla tablic grupy E należy powiększyć o 15 mm i wykonać w tolerancji wymiarowej ± 10 mm.

Tolerancje wymiarowe dla lica znaku

Sprawdzone przymiarem liniowym:

- tolerancje wymiarowe rysunku lica wykonanego drukiem sitowym wynoszą $\pm 1,5$ mm,
- tolerancje wymiarowe rysunku lica wykonanego metodą wyklejania wynoszą ± 2 mm,
- kontury rysunku znaku (obwódka i symbol) muszą być równe z dokładnością w każdym kierunku do 1,0 mm.

W znakach nowych na każdym z fragmentów powierzchni znaku o wymiarach 4 x 4 cm nie może występować więcej niż 0,7 lokalnych usterek (załamania, pęcherzyki) o wymiarach nie większych niż 1 mm w każdym kierunku. Niedopuszczalne jest występowanie jakichkolwiek zarysowań powierzchni znaku.

Na znakach w okresie gwarancji, na każdym z fragmentów powierzchni znaku o wymiarach 4 x 4 cm dopuszcza się do 2 usterek jak wyżej, o wymiarach nie większych niż 1 mm w każdym kierunku. Na powierzchni tej dopuszcza się do 3 zarysowań o szerokości nie większej niż 0,8 mm i całkowitej długości nie większej niż 10 cm. Na całkowitej długości znaku dopuszcza się nie więcej niż 5 rys szerokości nie większej niż 0,8 mm i długości przekraczającej 10 cm - pod warunkiem, że zarysowania te nie zniekształcają treści znaku.

Na znakach w okresie gwarancji dopuszcza się również lokalne uszkodzenie folii o powierzchni nie przekraczającej 6 mm² każde - w liczbie nie większej niż pięć na powierzchni znaku małego lub średniego, oraz o powierzchni nie przekraczającej 8 mm² każde - w liczbie nie większej niż 8 na każdym z fragmentów powierzchni znaku dużego lub wielkiego (włączając znaki informacyjne) o wymiarach 1200 x 1200 mm.

Uszkodzenia folii nie mogą zniekształcać treści znaku - w przypadku występowania takiego zniekształcenia znak musi być bezzwłocznie wymieniony.

W znakach nowych niedopuszczalne jest występowanie jakichkolwiek rys, sięgających przez warstwę folii do powierzchni tarczy znaku. W znakach eksploatowanych istnienie takich rys jest dopuszczalne pod warunkiem, że występujące w ich otoczeniu ogniska korozyjne nie przekroczą wielkości określonych poniżej.

W znakach eksploatowanych dopuszczalne jest występowanie co najwyżej dwóch lokalnych ognisk korozji o wymiarach nie przekraczających 2,0 mm w każdym kierunku na powierzchni każdego z fragmentów znaku o wymiarach 4 x 4 cm. W znakach nowych oraz w znakach znajdujących się w okresie wymaganej gwarancji żadna korozja tarczy znaku nie może występować.

Wymagana jest taka wytrzymałość połączenia folii odblaskowej z tarczą znaku, by po zgięciu tarczy o 90° przy promieniu łuku zgięcia do 10 mm w żadnym miejscu nie uległo ono zniszczeniu.

2.6.4 Obowiązujący system oceny zgodności

Zgodnie z art. 4, art. 5 ust. 1 oraz art. 8, ust. 1 ustawy z dnia 16 kwietnia 2004 r. o wyrobach budowlanych [30] wyrób, który posiada aprobatę techniczną może być wprowadzony do obrotu i stosowania przy wykonywaniu robót budowlanych w zakresie odpowiadającym jego właściwościom użytkowym i przeznaczeniu, jeżeli producent dokonał oceny zgodności, wydał krajową deklarację zgodności z aprobatą techniczną i oznakował wyrób budowlany zgodnie z obowiązującymi przepisami.

Zgodnie z rozporządzeniem Ministra Infrastruktury z dnia 11 sierpnia 2004 r. [26] oceny zgodności wyrobu z aprobatą techniczną dokonuje producent, stosując system 1.

2.7 Znaki podświetlane

2.7.1 Wymagania ogólne dotyczące znaków podświetlanych

Znaki drogowe podświetlane wykonuje się jako urządzenia, których integralnym składnikiem jest oprawa oświetleniowa wbudowana w znak - osłonięta licem znaku z materiału przepuszczającego światło.

Oprawy oświetleniowe powinny być zgodne z normą PN-EN 60598-2:2003(U) [20].

Znak drogowy podświetlany musi mieć umieszczone w sposób trwały oznaczenia przewidziane na naklejce według ustalenia punktu 5.12 a ponadto oznaczenie oprawy: a) napięcia znamionowego zasilania, b) rodzaju prądu, c) liczby typu i mocy znamionowej źródeł światła, d) symbolu klasy ochronności elektrycznej oprawy wbudowanej w znak, e) symbolu IP stopnia ochrony odporności na wnikanie wilgoci i ciał obcych.

2.7.2 Lico znaku podświetlanego

Lico znaku powinno być tak wykonane, aby nie występowały niedokładności w postaci pęcherzy, pęknięć itp. Niedopuszczalne są lokalne nierówności oraz cząstki mechaniczne zatopione w warstwie podświetlanej.

2.8 Znaki oświetlane

2.8.1 Wymagania ogólne dotyczące znaków oświetlanych

Znaki drogowe oświetlane wykonuje się jak znaki nieodblaskowe. Ze znakiem sprzężona jest w sposób sztywny oprawa oświetleniowa, oświetlająca w nocy lico znaku. Oprawa umieszczona jest na zewnątrz znaku.

Jeśli dokumentacja projektowa lub ST przewiduje wykonanie znaku z materiałów odblaskowych, znak musi spełniać dodatkowo wymagania określone w punkcie 2.6.

Oznaczenia na naklejce oprawy muszą spełniać wymagania określone w punkcie 2.7.1.

2.8.2 Lico znaku oświetlanego

Wymagania dotyczące lica znaku oświetlanego ustala się jak dla znaku podświetlanego (pkt 2.7.2).

2.9 Materiały do montażu znaków

Wszystkie łączniki metalowe przewidywane do mocowania między sobą elementów konstrukcji wsporczych znaków jak śruby, listwy, wkręty, nakrętki itp. powinny być czyste, gładkie, bez pęknięć, naderwań, rozwarstwień i wypukłych karbów.

Łączniki mogą być dostarczane w pudełkach tekturowych, pojemnikach blaszanych lub paletach, w zależności od ich wielkości. Łączniki powinny być ocynkowane ogniowo lub wykonane z materiałów odpornych na korozję w czasie nie krótszym niż tarcza znaku i konstrukcja wsporcza.

2.10 Przechowywanie i składowanie materiałów

Prefabrykaty betonowe powinny być składowane na wyrównanym, utwardzonym i odwodnionym podłożu. Prefabrykaty należy układać na podkładach z zachowaniem prześwitu minimum 10 cm między podłożem a prefabrykatem.

Znaki powinny być przechowywane w pomieszczeniach suchych, z dala od materiałów działających korodująco i w warunkach zabezpieczających przed uszkodzeniami.

3. SPRZĘT

3.1 Ogólne wymagania dotyczące sprzętu

Ogólne wymagania dotyczące sprzętu podano w ST- 00.00 „Wymagania ogólne” pkt

3.

3.2 Sprzęt do wykonania oznakowania pionowego

Wykonawca przystępujący do wykonania oznakowania pionowego powinien wykazać się możliwością korzystania z następującego sprzętu:

- koparek kołowych, np. 0,15 m³ lub koparek gąsienicowych, np. 0,25 m³,
- żurawi samochodowych o udźwigu do 4 t,
- wiertnic do wykonywania dołów pod słupki w gruncie spoistym,
- betoniarek przewoźnych do wykonywania fundamentów betonowych „na mokro”,
- środków transportowych do przewozu materiałów,
- przewoźnych zbiorników na wodę,
- sprzętu spawalniczego, itp.

Pierwsze dwie pozycje dotyczą wykonawcy znaków bramowych.

4. TRANSPORT

4.1 Ogólne wymagania dotyczące transportu

Ogólne wymagania dotyczące transportu podano w ST- 00.00 „Wymagania ogólne” pkt 4.

4.2 Transport znaków do pionowego oznakowania dróg

Znaki drogowe należy na okres transportu odpowiednio zabezpieczyć, tak aby nie ulegały przemieszczaniu i w sposób nie uszkodzony dotarły do odbiorcy.

5. WYKONANIE ROBÓT

5.1 Ogólne zasady wykonywania robót

Ogólne zasady wykonywania robót podano w ST- 00.00 „Wymagania ogólne” pkt 5.

5.2 Roboty przygotowawcze

Przed przystąpieniem do robót należy wyznaczyć:

- lokalizację znaku, tj. jego pikietaż oraz odległość od krawędzi jezdni, krawędzi pobocza umocnionego lub pasa awaryjnego postoju,
- wysokość zamocowania znaku na konstrukcji wsporczej.

Punkty stabilizujące miejsca ustawienia znaków należy zabezpieczyć w taki sposób, aby w czasie trwania i odbioru robót istniała możliwość sprawdzenia lokalizacji znaków.

Lokalizacja i wysokość zamocowania znaku powinny być zgodne z dokumentacją projektową.

Miejsce wykonywania prac należy oznakować, w celu zabezpieczenia pracowników i kierujących pojazdami na drodze.

5.3 Wykonanie wykopów i fundamentów dla konstrukcji wsporczych znaków

Sposób wykonania wykopu pod fundament znaku pionowego powinien być dostosowany do głębokości wykopu, rodzaju gruntu i posiadanego sprzętu. Wymiary wykopu powinny być zgodne z dokumentacją projektową lub wskazaniem Inspektora nadzoru.

Wykopy fundamentowe powinny być wykonane w takim okresie, aby po ich zakończeniu można było przystąpić natychmiast do wykonania w nich robót fundamentowych.

5.3.1 Prefabrykaty betonowe

Dno wykopu przed ułożeniem prefabrykatu należy wyrównać i zagęścić. Wolne przestrzenie między ścianami gruntu i prefabrykatem należy wypełnić materiałem kamiennym, np. klinem i dokładnie zagęścić ubijakami ręcznymi.

Jeżeli znak jest zlokalizowany na poboczu drogi, to górna powierzchnia prefabrykatu powinna być równa z powierzchnią pobocza lub być wyniesiona nad tę powierzchnię nie więcej niż 0,03 m.

5.3.2 Fundamenty z betonu i betonu zbrojonego

Wykopy pod fundamenty konstrukcji wsporczych dla zamocowania znaków wielkowymiarowych (znak kierunku i miejscowości), wykonywane z betonu „na mokro” lub z betonu zbrojonego należy wykonać zgodnie z PN-S-02205:1998 [24].

Posadowienie fundamentów w wykopach otwartych bądź rozpartych należy wykonywać zgodnie z dokumentacją projektową, ST lub wskazaniem Inspektora nadzoru. Wykopy należy zabezpieczyć przed napływem wód opadowych przez wyprofilowanie terenu ze spadkiem umożliwiającym łatwy odpływ wody poza teren przylegający do wykopu. Dno wykopu powinno być wyrównane z dokładnością ± 2 cm.

Przy naruszonej strukturze gruntu rodzimego, grunt należy usunąć i miejsce wypełnić do spodu fundamentu betonem. Płaszczyzny boczne fundamentów stykające się z gruntem należy zabezpieczyć izolacją, np. emulsją asfaltową. Po wykonaniu fundamentu wykop należy zasypać warstwami grubości 20 cm z dokładnym zagęszczeniem gruntu.

5.4 Tolerancje ustawienia znaku pionowego

Konstrukcje wsporcze znaków - słupki, słupy, wysięgniki, konstrukcje dla tablic wielkowymiarowych, powinny być wykonane zgodnie z dokumentacją i ST.

Dopuszczalne tolerancje ustawienia znaku:

- odchyłka od pionu, nie więcej niż ± 1 %,
- odchyłka w wysokości umieszczenia znaku, nie więcej niż ± 2 cm,
- odchyłka w odległości ustawienia znaku od krawędzi jezdni utwardzonego pobocza lub pasa awaryjnego postoju, nie więcej niż ± 5 cm, przy zachowaniu minimalnej odległości umieszczenia znaku zgodnie z załącznikiem nr 1 do rozporządzenia Ministra Infrastruktury z dnia 3 lipca 2003 r. w sprawie szczegółowych warunków technicznych dla znaków i sygnałów drogowych oraz urządzeń bezpieczeństwa ruchu drogowego i warunków ich umieszczania na drogach [25].

5.5 Konstrukcje wsporcze

5.5.1 Zabezpieczenie konstrukcji wsporczej przed najechaniem

Konstrukcje wsporcze znaków drogowych bramowych lub wysięgnikowych jedno lub dwustronnych, jak również konstrukcje wsporcze znaków tablicowych bocznych o powierzchni większej od $4,5 \text{ m}^2$, gdy występuje możliwość bezpośredniego najechania na nie przez pojazd - muszą być zabezpieczone odpowiednio umieszczonymi barierami ochronnymi lub innego rodzaju urządzeniami ochronnymi lub przeciwdestrukcyjnymi, zgodnie z dokumentacją projektową, ST lub wskazaniem Inspektora nadzoru. Podobne zabezpieczenie należy stosować w przypadku innych konstrukcji wsporczych, gdy najechanie na nie w większym stopniu zagraża bezpieczeństwu użytkowników pojazdów, niż najechanie pojazdu na barierę, jeśli przewiduje to dokumentacja projektowa, ST lub Inspektor nadzoru.

5.5.2 Łatwo zrywalne złącza konstrukcji wsporczej

W przypadku konstrukcji wsporczych, nie osłoniętych barierami ochronnymi - zaleca się stosowanie łatwo zrywalnych lub łatwo rozłączalnych przekrojów, złączy lub przegubów o odpowiednio bezpiecznej konstrukcji, umieszczonych na wysokości od 0,15 do 0,20 m nad powierzchnią terenu.

W szczególności - zaleca się stosowanie takich przekrojów, złączy lub przegubów w konstrukcjach wsporczych nie osłoniętych barierami ochronnymi, które znajdują się na obszarach zwiększonego zagrożenia kolizyjnego (ostrza rozgałęzień dróg łącznikowych, zewnętrzna strona łuków drogi itp.).

Łatwo zrywalne lub łatwo rozłączalne złącza, przekroje lub przeguby powinny być tak skonstruowane i umieszczone, by znak wraz z konstrukcją wsporczą po zerwaniu nie przewracał się na jezdnię. Wysokość części konstrukcji wsporczej, pozostałej po odłączeniu górnej jej części od fundamentu, nie może być większa od 0,25 m.

5.5.3 Zapobieganie zagrożeniu użytkowników drogi i terenu przyległego - przez konstrukcję wsporczą

Konstrukcja wsporcza znaku musi być wykonana w sposób ograniczający zagrożenie użytkowników pojazdów samochodowych oraz innych użytkowników drogi i terenu do niej przyległego przy najechnaniu przez pojazd na znak. Konstrukcja wsporcza znaku musi zapewnić możliwość łatwej naprawy po najechnaniu przez pojazdy lub innego rodzaju uszkodzenia znaku.

5.5.4 Tablicowe znaki drogowe na dwóch słupach lub podporach

Przy stosowaniu tablicowych znaków drogowych (drogowskazów tablicowych, tablic przeddrogowskazowych, tablic szlaku drogowego, tablic objazdów itp.) umieszczanych na dwóch słupach lub podporach - odległość między tymi słupami lub podporami, mierzona prostopadłe do przewidywanego kierunku najechnania przez pojazd, nie może być mniejsza od 1,75 m. Przy stosowaniu większej liczby słupów niż dwa - odległość między nimi może być mniejsza.

5.5.5 Poziom górnej powierzchni fundamentu

Przy zamocowaniu konstrukcji wsporczej znaku w fundamencie betonowym lub innym podobnym - pożądanym jest, by górna część fundamentu pokrywała się z powierzchnią pobocza, pasa dzielącego itp. lub była nad tę powierzchnię wyniesiona nie więcej niż 0,03 m. W przypadku konstrukcji wsporczych, znajdujących się poza koroną drogi, górna część fundamentu powinna być wyniesiona nad powierzchnię terenu nie więcej niż 0,15 m.

5.5.6 Barwa konstrukcji wsporczej

Konstrukcje wsporcze znaków drogowych pionowych muszą mieć barwę szarą neutralną z tym, że dopuszcza się barwę naturalną pokryć cynkowanymi. Zabrania się stosowania pokryć konstrukcji wsporczych o jaskrawej barwie - z wyjątkiem przypadków, gdy jest to wymagane odrębnymi przepisami, wytycznymi lub warunkami technicznymi.

5.6 Połączenie tarczy znaku z konstrukcją wsporczą

Tarcza znaku musi być zamocowana do konstrukcji wsporczej w sposób uniemożliwiający jej przesunięcie lub obrót.

Materiał i sposób wykonania połączenia tarczy znaku z konstrukcją wsporczą musi umożliwiać, przy użyciu odpowiednich narzędzi, odłączenie tarczy znaku od tej konstrukcji przez cały okres użytkowania znaku.

Na drogach i obszarach, na których występują częste przypadki dewastacji znaków, zaleca się stosowanie elementów łącznych o konstrukcji uniemożliwiającej lub znacznie utrudniającej ich rozłączenie przez osoby niepowołane.

Nie dopuszcza się zamocowania znaku do konstrukcji wsporczej w sposób wymagający bezpośredniego przeprowadzenia śrub mocujących przez lico znaku.

5.7 Urządzenia elektryczne na konstrukcji wsporczej

Przy umieszczaniu na konstrukcji wsporczej znaku drogowego jakichkolwiek urządzeń elektrycznych - obowiązują zasady oznaczania i zabezpieczania tych urządzeń, określone w odpowiednich przepisach i zaleceniach dotyczących urządzeń elektroenergetycznych.

Aparaturę elektryczną należy montować na pojedynczym słupie. Na słupie powinna być zamocowana skrzynka elektryczna zgodnie z PN-EN 40-5:2004 [8]. Każda skrzynka elektryczna powinna być zabezpieczona zamkiem natomiast poziomem zabezpieczenia przed

przenikaniem kurzu i wody, określonym w EN 60529:2003 [18], powinien być poziom 2 dla cząstek stałych i poziom 3 dla wody.

5.8 Źródło światła znaku podświetlanego i znaku oświetlanego

Źródło światła należy wykonać zgodnie z ustaleniami dokumentacji projektowej, ST lub wskazaniem Inspektora nadzoru, jako:

- lampy fluorescencyjne barwy dziennej lub chłodno białej,
- wysokoprężne lampy rtęciowe o poprawionym współczynniku oddawania barw,
- lampy metalo-halogenowe
- inne źródła światła spełniające wymagania średniej luminancji (tablica 4) i kontrastu luminancji (tablica 5) dla znaków podświetlanych oraz równomierności luminancji (tablica 6) dla znaków oświetlanych.

Tablica 4. Średnia luminancja L znaków podświetlanych, jednostka: $\text{cd}\cdot\text{m}^{-2}$

Barwa	Klasa L1	Klasa L2	Klasa L3
Biała	$40 \leq L \leq 150$	$150 \leq L \leq 300$	$300 \leq L \leq 900$
Żółta	$30 \leq L \leq 100$	$100 \leq L \leq 300$	$300 \leq L \leq 900$
Czerwona	$6 \leq L \leq 20$	$20 \leq L \leq 50$	$50 \leq L \leq 110$
Niebieska	$4 \leq L \leq 10$	$10 \leq L \leq 40$	$40 \leq L \leq 80$
Zielona	$8 \leq L \leq 20$	$20 \leq L \leq 70$	$70 \leq L \leq 50$
Ciemnozielona	$4 \leq L \leq 10$	$10 \leq L \leq 40$	$40 \leq L \leq 80$
Brazowa	$4 \leq L \leq 10$	$10 \leq L \leq 40$	$40 \leq L \leq 80$

Kontrast luminancji znaków podświetlanych, jeśli został wyznaczony jako stosunek luminancji barwy kontrastowej do luminancji barwy, powinien spełniać wymagania podane w tablicy 5.

Tablica 5. Kontrast luminancji K znaków podświetlanych, jednostka: $\text{cd}\cdot\text{m}^{-2}$

Barwa	Niebieska	Czerwona	Zielona	Ciemnozielona	Brazowa
Barwa kontrastowa	Biała	Biała	Biała	Biała i żółta	Biała
Kontrast luminancji	$5 \leq K \leq 15$	$5 \leq K \leq 15$	$5 \leq K \leq 15$	$5 \leq K \leq 15$	$5 \leq K \leq 15$

Równomierność luminancji dla każdej barwy zewnętrznie oświetlonej i dla znaków podświetlanych, oznaczona jako stosunek najniższej do najwyższej wartości zmierzonej w jakiegokolwiek części znaku, powinna spełniać wymagania podane w tablicy 6.

Tablica 6 . Równomierność luminancji

Klasa	Stosunek maksymalny
U1	1/10
U2	1/6
U3	1/3

5.9 Warunki dla oprawy oświetleniowej znaku podświetlanego

Obudowa znaku podświetlanego powinna być zaprojektowana z uwzględnieniem niezawodnego przenoszenia wszystkich sił statycznych i dynamicznych na zamocowanie i konstrukcję podtrzymującą. Ściany obudowy powinny być zaprojektowane tak, aby spełnić wymagania statyczne. Naroża powinny być zaokrąglone. Projekt powinien zapewniać, że woda deszczowa nie będzie spływała po obudowie i przez lico znaku.

Oprawa wbudowana w znak powinna spełniać następujące wymagania:

- sposób połączeń lica znaku z tarczą znaku w formie komory, w którą wbudowana jest oprawa, powinien zapewnić stopień IP-53 ochrony od wpływu czynników zewnętrznych wg [18],
- komora statecznika powinna zapewnić co najmniej stopień ochrony IP-23 wg [18],
- w oznaczeniu musi być podany rok produkcji.

5.10 Warunki dla oprawy oświetleniowej znaku oświetlanego

Zewnętrzne oprawy oświetleniowe powinny być zgodne z PN-EN 60598-1:1990 [19]. Minimalnym poziomem zabezpieczenia konstrukcji wsporczych znaków, skrzynek elektrycznych zawierających urządzenia elektryczne, obudów znaków podświetlanych, opraw oświetleniowych i ich obudów przed przenikaniem kurzu i wody, określonym w PN-EN 60529:2003 [18], powinien być poziom 2 dla cząstek stałych i poziom 3 dla wody. Podstawą do określenia tych poziomów minimalnych powinien być poziom IP podany w wymaganiach klienta lub nabywcy. Zaleca się, aby oprawa była zbudowana jako zamknięta, o stopniu ochrony IP-53 dla komory lampowej i co najmniej IP-23 dla komory statecznika wg [18].

Projekt strukturalny powinien zawierać całą konstrukcję obejmującą obudowę, słupki i zamocowania. Lampy powinny być zabezpieczone obudową osłaniającą od deszczu, wiatru i innych niesprzyjających warunków zewnętrznych. Obudowy lamp i panele oświetleniowe powinny być zgodne z PN-EN 12899-1:2005 [16].

Oprawa oświetleniowa powinna spełniać ponadto następujące wymagania :

- dla opraw zawieszanych na wysokości poniżej 2,5 m klosz oprawy powinien być wykonany z materiałów odpornych na uszkodzenia mechaniczne,
- w oznaczeniu oprawy musi być podany rok produkcji.

Oprawa oświetleniowa stanowiąca integralną część znaku oświetlanego umieszczana jest przed licem znaku i musi być sztywno i trwale związana z tarczą znaku. Zaleca się, aby oprawy były montowane tak, żeby nie zasłaniały kierowcom lica znaku.

5.11 Oznakowanie znaku

Każdy wykonany znak drogowy musi mieć naklejoną na rewersie naklejkę zawierającą następujące informacje:

- a) numer i datę normy tj. PN-EN 12899-1:2005 [16],
- b) klasy istotnych właściwości wyrobu,
- c) miesiąc i dwie ostatnie cyfry roku produkcji
- d) nazwę, znak handlowy i inne oznaczenia identyfikujące producenta lub dostawcę jeśli nie jest producentem,

- e) znak budowlany „B”,
- f) numer aprobaty technicznej IBDiM,
- g) numer certyfikatu zgodności i numer jednostki certyfikującej.

Oznakowania powinny być wykonane w sposób trwały i wyraźny, czytelny z normalnej odległości widzenia, a całkowita powierzchnia naklejki nie była większa niż 30 cm². Czytelność i trwałość cechy na tylnej stronie tarczy znaku nie powinna być niższa od wymaganej trwałości znaku. Naklejkę należy wykonać z folii nieodblaskowej.

6. KONTROLA JAKOŚCI ROBÓT

6.1 Ogólne zasady kontroli jakości robót

Ogólne zasady kontroli jakości robót podano w ST- 00.00 „Wymagania ogólne” pkt 6.

6.2 Badania materiałów do wykonania fundamentów betonowych

Wykonawca powinien przeprowadzić badania materiałów do wykonania fundamentów betonowych „na mokro”. Uwzględniając nieskomplikowany charakter robót fundamentowych, na wniosek Wykonawcy, Inspektor nadzoru może zwolnić go z potrzeby wykonania badań materiałów dla tych robót.

6.3 Badania w czasie wykonywania robót

6.3.1 Badania materiałów w czasie wykonywania robót

Wszystkie materiały dostarczone na budowę powinny być sprawdzone w zakresie powierzchni wyrobu i jego wymiarów.

Częstotliwość badań i ocena ich wyników powinna być zgodna z ustaleniami zawartymi w tablicy 7.

Tablica 7. Częstotliwość badań przy sprawdzeniu powierzchni i wymiarów wyrobów dostarczonych przez producentów

p.	Rodzaj badania	Liczba badań	Opis badań	Ocena wyników badań
	Sprawdzenie powierzchni	od 5 do 10 badań z wybranych losowo elementów w każdej dostarczonej partii	Powierzchnię zbadać nieuzbrojonym okiem. Do ew. sprawdzenia głębokości wad użyć dostępnych narzędzi (np. liniałów z czujnikiem, suwmiarek, mikrometrów itp.)	Wyniki badań powinny być zgodne z wymaganiami punktu 2
	Sprawdzenie wymiarów	wyrobów liczącej do 1000 elementów	Przeprowadzić uniwersalnymi przyrządami pomiarowymi lub sprawdzianami (np. liniałami, przymiarami itp.)	

W przypadkach budzących wątpliwości można zlecić uprawnionej jednostce zbadanie właściwości dostarczonych wyrobów i materiałów w zakresie wymagań podanych w punkcie 2.

6.3.2 Kontrola w czasie wykonywania robót

W czasie wykonywania robót należy sprawdzać:

- zgodność wykonania znaków pionowych z dokumentacją projektową (lokalizacja, wymiary znaków, wysokość zamocowania znaków),
- zachowanie dopuszczalnych odchyłek wymiarów, zgodnie z punktem 2 i 5,
- prawidłowość wykonania wykopów pod konstrukcje wsporcze, zgodnie z punktem 5.3,
- poprawność wykonania fundamentów pod słupki zgodnie z punktem 5.3,
- poprawność ustawienia słupków i konstrukcji wsporczych, zgodnie z punktem 5.4 i 5.5,
- zgodność rodzaju i grubości blachy ze specyfikacją.

7. OBMIAR ROBÓT

7.1 Ogólne zasady obmiaru robót

Ogólne zasady obmiaru robót podano w ST- 00.00 „Wymagania ogólne” pkt 7.

7.2 Jednostka obmiarowa

Jednostkami obmiarowymi są:

- a) szt. (sztuka), dla znaków drogowych konwencjonalnych oraz konstrukcji wsporczych,
- b) m² (metr kwadratowy) powierzchni tablic dla znaków pozostałych.

8. ODBIÓR ROBÓT

8.1 Ogólne zasady odbioru robót

Ogólne zasady odbioru robót podano w ST- 00.00 „Wymagania ogólne” pkt 8.

Roboty uznaje się za wykonane zgodnie z dokumentacją projektową, ST i wymaganiami Inspektora nadzoru, jeżeli wszystkie pomiary i badania z zachowaniem tolerancji wg pkt 6, dały wyniki pozytywne.

8.2 Odbiór ostateczny

Odbiór robót oznakowania pionowego dokonywany jest na zasadzie odbioru ostatecznego.

Odbiór ostateczny powinien być dokonany po całkowitym zakończeniu robót, na podstawie wyników pomiarów i badań jakościowych określonych w punktach 2 i 5.

8.3 Odbiór pogwarancyjny

Przed upływem okresu gwarancyjnego należy wykonać przegląd znaków i wybraną grupę poddać badaniom fotometrycznym lica. Pozytywne wyniki przeglądu i badań mogą być podstawą odbioru pogwarancyjnego.

Odbiór pogwarancyjny należy przeprowadzić w ciągu 1 miesiąca po upływie okresu gwarancyjnego, ustalonego w ST.

9. PODSTAWA PŁATNOŚCI

9.1 Ogólne ustalenia dotyczące podstawy płatności

Ogólne ustalenia dotyczące podstawy płatności podano w ST- 00.00 „Wymagania ogólne” pkt 9.

9.2 Cena jednostki obmiarowej

Cena wykonania jednostki obmiarowej oznakowania pionowego obejmuje:

- prace pomiarowe i roboty przygotowawcze,
- wykonanie fundamentów,
- dostarczenie i ustawienie konstrukcji wsporczych,
- zamocowanie tarcz znaków drogowych,
- przeprowadzenie pomiarów i badań wymaganych w ST.

10. NORMY I przepisy związane

10.1 Normy

- | | | |
|----|------------------|--|
| 1. | PN-76/C-81521 | Wyroby lakierowane - badanie odporności powłoki lakierowanej na działanie wody oraz oznaczanie nasiąkliwości |
| 2. | PN-83/B-03010 | Ściany oporowe - Obliczenia statyczne i projektowanie |
| 3. | PN-84/H-74220 | Rury stalowe bez szwu ciągnięte i walcowane na zimno ogólnego zastosowania |
| 4. | PN-88/C-81523 | Wyroby lakierowane - Oznaczenie odporności powłoki na działanie mgły solnej |
| 5. | PN-89/H-84023.07 | Stal określonego zastosowania. Stal na rury. Gatunki |

6.	PN-B-03215:1998	Konstrukcje stalowe - Połączenia z fundamentami - Projektowanie i wykonanie
7.	PN-B-03264:2002	Konstrukcje betonowe, żelbetowe i sprężone - Obliczenia statyczne i projektowanie
8.	PN-EN 40-5:2004	Słupy oświetleniowe. Część 5. Słupy oświetleniowe stalowe. Wymagania.
9.	PN-EN 206-1:2003	Beton Część 1: Wymagania, właściwości, produkcja i zgodność
10.	PN-EN 485-4:1997	Aluminium i stopy aluminium - Blachy, taśmy i płyty - Tolerancje kształtu i wymiarów wyrobów walcowanych na zimno
11.	PN-EN ISO 1461:2000	Powłoki cynkowe nanoszone na stal metodą zanurzeniową (cynkowanie jednostkowe) – Wymaganie i badanie
12.	PN-EN 10240:2001	Wewnętrzne i/lub zewnętrzne powłoki ochronne rur stalowych. Wymagania dotyczące powłok wykonanych przez cynkowanie ogniowe w ocynkowniach zautomatyzowanych
13.	PN-EN 10292:2003/ A1:2004/A1:2005(U)	Taśmy i blachy ze stali o podwyższonej granicy plastyczności powlekane ogniowo w sposób ciągły do obróbki plastycznej na zimno. Warunki techniczne dostawy
14.	PN-EN 10327:2005(U)	Taśmy i blachy ze stali niskowęglowych powlekane ogniowo w sposób ciągły do obróbki plastycznej na zimno. Warunki techniczne dostawy
15.	PN-EN 12767:2003	Bierne bezpieczeństwo konstrukcji wsporczych dla urządzeń drogowych. Wymagania i metody badań
16.	PN-EN 12899-1:2005	Stałe, pionowe znaki drogowe - Część 1: Znaki stałe
17.	prEN 12899-5	Stałe, pionowe znaki drogowe - Część 5 Badanie wstępne typu
18.	PN-EN 60529:2003	Stopnie ochrony zapewnianej przez obudowy (Kod IP)
19.	PN-EN 60598-1:1990	Oprawy oświetleniowe. Wymagania ogólne i badania
20.	PN-EN 60598-2:2003(U)	Oprawy oświetleniowe - Wymagania szczegółowe - Oprawy oświetleniowe drogowe
21.	PN-H-74200:1998	Rury stalowe ze szwem, gwintowane
22.	PN-EN ISO 2808:2000	Farby i lakiery - oznaczanie grubości powłoki
23.	PN-91/H-93010	Stal. Kształtowniki walcowane na gorąco
24.	PN-S-02205:1998	Drogi samochodowe. Roboty ziemne. Wymagania i badania

10.2 Przepisy związane

1. Załączniki nr 1 i 4 do rozporządzenia Ministra Infrastruktury z dnia 3 lipca 2003 w sprawie szczegółowych warunków technicznych dla znaków i sygnałów drogowych oraz urządzeń bezpieczeństwa ruchu drogowego i warunków ich umieszczania na drogach (Dz. U. nr 220, poz. 2181)

2. Rozporządzenie Ministra Infrastruktury z dn. 11 sierpnia 2004 r. w sprawie sposobów deklarowania zgodności wyrobów budowlanych oraz sposobu znakowania ich znakiem budowlanym (Dz. U. nr 198, poz. 2041)
3. Rozporządzenie Ministra Infrastruktury z dn. 08 listopada 2004 r. w sprawie aprobat technicznych oraz jednostek organizacyjnych upoważnionych do ich wydawania (Dz. U. nr 249, poz. 2497)
4. CIE No. 39.2 1983 Recommendations for surface colours for visual signalling (Zalecenia dla barw powierzchniowych sygnalizacji wizualnej)
5. CIE No. 54 Retroreflection definition and measurement (Powierzchniowy współczynnik odbłasku definicja i pomiary)
6. Ustawa z dnia 16 kwietnia 2004 r. o wyrobach budowlanych (Dz. U. nr 92, poz. 881)
7. Stałe odbłaskowe znaki drogowe i urządzenia bezpieczeństwa ruchu drogowego. Zalecenia IBDiM do udzielania aprobat technicznych nr Z/2005-03-009