

znak postępowania: SA.270.1.4.2021

Nazwa Zamawiającego: **Skarb Państwa Państwowe Gospodarstwo Leśne
Lasy Państwowe Nadleśnictwo Czersk**

Adres: **ul. Cisowa 12, 89-650 Czersk**
Strona internetowa: www.czersk.torun.lasy.gov.pl
Godziny urzędowania: **poniedziałek-piątek godz. od 7:00 do 15:00**
telefon: **(0-52) 39 536 10**
fax: **(0-52) 39 536 21**
e-mail: czersk@torun.lasy.gov.pl



SPECYFIKACJA WARUNKÓW ZAMÓWIENIA

w postępowaniu o udzielenie zamówienia publicznego prowadzonym w trybie podstawowym, wariant I, bez negocjacji p.n.:

„ZAPROJEKTOWANIE I MONTAŻ INSTALACJI FOTOWOLTAICZNEJ NA SZKÓLCE LEŚNEJ LISTEWKA NADLEŚNICTWA CZERSK”

Niniejsze postępowanie prowadzone jest w trybie podstawowym na podstawie art. 275 pkt 1 ustawy z dnia 11 września 2019 r. Prawo zamówień publicznych (Dz. U. 2021 poz. 1129 ze zmianami), zwanej dalej „ustawą” oraz niniejszej Specyfikacji Warunków Zamówienia zwanej dalej „SWZ”.

Przedmiotowe postępowanie prowadzone jest przy użyciu środków komunikacji elektronicznej. Składanie ofert następuje za pośrednictwem platformy zakupowej dostępnej pod adresem internetowym: https://platformazakupowa.pl/pn/lasy_czersk

Zatwierdzam:

Rafał Adamkowski
Nadleśniczy Nadleśnictwa Czersk

I. NAZWA ORAZ ADRES ZAMAWIAJĄCEGO

SKARB PAŃSTWA PAŃSTWOWE GOSPODARSTWO LEŚNE LASY PAŃSTWOWE
NADLEŚNICTWO CZERSK

Malachin, ul. Cisowa 12

89-650 Czersk

tel. 52 395 3610

fax. 52 395 3621

Strona internetowa: <http://www.czersk.torun.lasy.gov.pl>

e-mail: czersk@torun.lasy.gov.pl

NIP: 555-000-76-65

REGON 090550644

Czas urzędowania: od poniedziałku do piątku w godz. 7⁰⁰ - 15⁰⁰

Adres strony internetowej prowadzonego postępowania: https://platformazakupowa.pl/pn/lasy_czersk

Zmiany i wyjaśnienia treści SWZ oraz inne dokumenty zamówienia bezpośrednio związane z postępowaniem o udzielenie zamówienia będą udostępniane na stronie internetowej prowadzonego postępowania https://platformazakupowa.pl/pn/lasy_czersk.

Uwaga! Zamawiający przypomina, że w toku postępowania zgodnie z art. 61 ust. 2 ustawy PZP komunikacja ustna dopuszczalna jest jedynie w toku negocjacji lub dialogu oraz w odniesieniu do informacji, które nie są istotne. Zasady dotyczące sposobu komunikowania się zostały przez Zamawiającego umieszczone w rozdziale XII pkt 3.

II. OCHRONA DANYCH OSOBOWYCH

Zgodnie z art. 13 ust. 1 i 2 rozporządzenia Parlamentu Europejskiego i Rady (UE) 2016/679 z dnia 27 kwietnia 2016 r. w sprawie ochrony osób fizycznych w związku z przetwarzaniem danych osobowych i w sprawie swobodnego przepływu takich danych oraz uchylenia dyrektywy 95/46/WE (ogólne rozporządzenie o danych) (Dz. U. UE L119 z dnia 4 maja 2016 r., str. 1; zwanym dalej „RODO”) informujemy, że:

- 1) administratorem Pani/Pana danych osobowych jest Nadleśnictwo Czersk,
- 2) administrator wyznaczył Inspektora Danych Osobowych, z którym można się kontaktować pod adresem e-mail: iod@com-net.pl,
- 3) Pani/Pana dane osobowe przetwarzane będą na podstawie art. 6 ust. 1 lit. c RODO w celu związanym z przedmiotowym postępowaniem o udzielenie zamówienia publicznego, prowadzonym w trybie podstawowym,
- 4) odbiorcami Pani/Pana danych osobowych będą osoby lub podmioty, którym udostępniona zostanie dokumentacja postępowania w oparciu o art. 74 ustawy PZP,
- 5) Pani/Pana dane osobowe będą przechowywane, zgodnie z art. 78 ust. 1 PZP przez okres 4 lat od dnia zakończenia postępowania o udzielenie zamówienia, a jeżeli czas trwania umowy przekracza 4 lata, okres przechowywania obejmuje cały czas trwania umowy,
- 6) obowiązek podania przez Panią/Pana danych osobowych bezpośrednio Pani/Pana dotyczących jest wymogiem ustawowym określonym w przepisach ustawy PZP, związanym z udziałem w postępowaniu o udzielenie zamówienia publicznego,
- 7) w odniesieniu do Pani/Pana danych osobowych decyzje nie będą podejmowane w sposób zautomatyzowany, stosownie do art. 22 RODO,
- 8) posiada Pani/Pan:
 - a) na podstawie art. 15 RODO prawo dostępu do danych osobowych Pani/Pana dotyczących (w przypadku, gdy skorzystanie z tego prawa wymagałoby po stronie administratora niewspółmiernie dużego wysiłku może zostać Pani/Pan zobowiązana do wskazania dodatkowych informacji mających na celu sprecyzowanie żądania, w szczególności podania nazwy lub daty postępowania o udzielenie zamówienia publicznego lub konkursu albo sprecyzowanie nazwy lub daty zakończonego postępowania o udzielenie zamówienia);
 - b) na podstawie art. 16 RODO prawo do sprostowania Pani/Pana danych osobowych (skorzystanie z prawa do sprostowania nie może skutkować zmianą wyniku postępowania

o udzielenie zamówienia publicznego ani zmianą postanowień umowy w zakresie niezgodnym z ustawą PZP oraz nie może naruszać integralności protokołu oraz jego załączników);

- c) na podstawie art. 18 RODO prawo żądania od administratora ograniczenia przetwarzania danych osobowych z zastrzeżeniem okresu trwania postępowania o udzielenie zamówienia publicznego lub konkursu oraz przypadków, o których mowa w art. 18 ust. 2 RODO (*prawo do ograniczenia przetwarzania nie ma zastosowania w odniesieniu do przechowywania, w celu zapewnienia korzystania ze środków ochrony prawnej lub w celu ochrony praw innej osoby fizycznej lub prawnej, lub z uwagi na ważne względy interesu publicznego Unii Europejskiej lub państwa członkowskiego*);
- d) prawo do wniesienia skargi do Prezesa Urzędu Ochrony Danych Osobowych, gdy uzna Pani/Pan, że przetwarzanie danych osobowych Pani/Pana dotyczących narusza przepisy RODO;
- 9) nie przysługuje Pani/Panu:
 - a) w związku z art. 17 ust. 3 lit. b, d lub e RODO prawo do usunięcia danych osobowych;
 - b) prawo do przenoszenia danych osobowych, o którym mowa w art. 20 RODO;
 - c) na podstawie art. 21 RODO prawo sprzeciwu, wobec przetwarzania danych osobowych, gdyż podstawą prawną przetwarzania Pani/Pana danych osobowych jest art. 6 ust. 1 lit. c RODO;
- 10) przysługuje Pani/Panu prawo wniesienia skargi do organu nadzorczego na niezgodne z RODO przetwarzanie Pani/Pana danych osobowych przez administratora. Organem właściwym dla przedmiotowej skargi jest Urząd Ochrony Danych Osobowych, ul. Stawki 2, 00-193 Warszawa.

III. TRYB UDZIELANIA ZAMÓWIENIA

1. Niniejsze postępowanie prowadzone jest w trybie podstawowym – wariant I (bez negocjacji) o jakim stanowi art. 275 pkt 1 PZP, na zasadach określonych w treści niniejszej Specyfikacji Warunków Zamówienia (dalej „SWZ”).
2. Zamawiający nie przewiduje prowadzenia negocjacji.
3. Szacunkowa wartość przedmiotowego zamówienia nie przekracza progów unijnych o jakich mowa w art. 3 ustawy PZP.
4. Zamawiający nie przewiduje aukcji elektronicznej.
5. Zamawiający nie przewiduje złożenia ofert wariantowych oraz oferty w postaci katalogów elektronicznych.
6. Zamawiający nie prowadzi postępowania w celu zawarcia umowy ramowej.
7. Zamawiający nie zastrzega możliwości ubiegania się o udzielenie zamówienia wyłącznie przez Wykonawców, o których mowa w art. 94 PZP.
8. **Zamawiający nie dopuszcza składania ofert częściowych.**

Powody niedokonania podziału zamówienia na części, wskazane przez Zamawiającego zgodnie z art. 91 ust. 2 ustawy PZP:.

Zamawiający przeanalizował przedmiot zamówienia pod kątem możliwości podziału go na części. Zamawiający stwierdził, że przedmiotowe zamówienie nie może zostać podzielone na części ze względów technicznych i organizacyjnych.

Przedmiot zamówienia tworzy nierozdzielalną całość, wszystkie prace są ze sobą powiązane i nie ma możliwości wyodrębnienia osobnego zakresu, aby dopuścić możliwość składania ofert częściowych. Ponadto, podział zamówienia jest nieekonomiczny, gdyż mógłby nadmiernie zwiększyć koszty wykonania zamówienia. Brak podziału zamówienia na części nie zakłóca konkurencji w ramach postępowania

9. Zamawiający nie przewiduje udzielania zamówień, o których mowa w art. 214 ust. 1 pkt 7 PZP.

IV. OPIS PRZEDMIOTU ZAMÓWIENIA

1. Przedmiotem zadania jest zaprojektowanie, roboty instalacyjne, uruchomienie i przeprowadzenie procedury włączenia do sieci OSD instalacji PV o mocy max. do 27 kWp na terenie szkółki Leśnej Listewka Nadleśnictwa Czernik na dachu budynku administracyjno-biurowego szkółki oraz na dachu stodoły w Szkółce Leśnej Listewka.

Lokalizacja: Szkółka Leśna Listewka, 83-440 Karsin

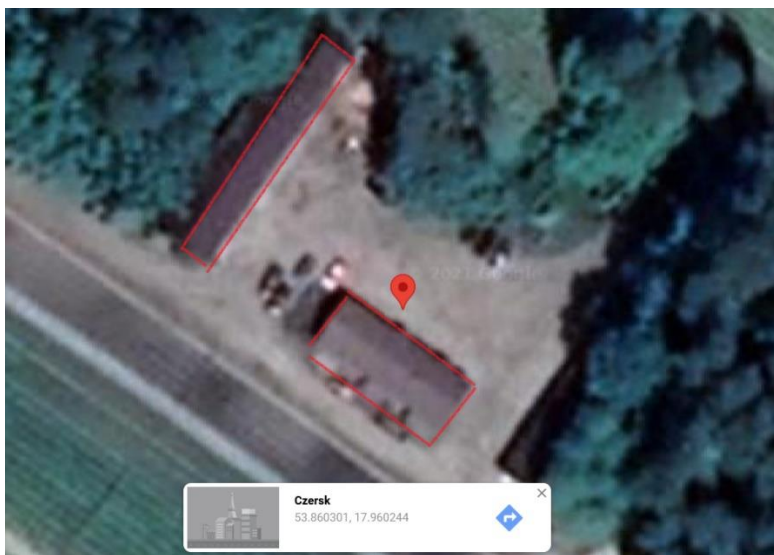

Rysunek nr 1. Lokalizacja działki



Rysunek nr 2. Lokalizacja paneli fotowoltaicznych na dachu budynku administracyjno-socjalnym Szkółki leśnej Listewka



Rysunek nr 3. Lokalizacja paneli fotowoltaicznych na dachu stodoły (szopy) Szkołki leśnej Listewka

2. Nazwy i kody dotyczące przedmiotu zamówienia określone we Wspólnym Słowniku Zamówień Publicznych (CPV):

- 45300000-0** Roboty instalacyjne w budynkach
- 71320000-7** Usługi inżynierskie w zakresie projektowania
- 09331200-0** Słoneczne moduły fotoelektryczne
- 71314100-3** Usługi elektryczne
- 71320000-7** Usługi inżynierskie w zakresie projektowania
- 71323100-9** Usługi projektowania systemów zasilania energią elektryczną
- 71326000-9** Dodatkowe usługi budowlane
- 45311200-2** Roboty w zakresie instalacji elektrycznych
- 45312310-3** Ochrona odgromowa
- 45315300-1** Instalacje zasilania elektrycznego
- 45311100-1** Roboty w zakresie okablowania elektrycznego
- 09332000-5** Instalacje słoneczne.

3. Dokumentacja projektowa wykonawcza:

Przed rozpoczęciem prac projektowych Wykonawca pozyska i zweryfikuje dane i materiały niezbędne do realizacji przedmiotu zamówienia, a także informacje i dokumenty niezbędne do wykonania dostawy z montażem będącej przedmiotem zamówienia. Wykonawca w ramach realizacji przedmiotu zamówienia zobowiązany jest do opracowania kompletnej dokumentacji technicznej zwanej dalej „Dokumentacją projektową”, w zakresie szczegółowo opisanym w niniejszej Specyfikacji Warunków Zamówienia, zwanej dalej „SWZ” i Programie Funkcjonalno-Użytkowym zwanym dalej „PFU”, która zostanie zaakceptowana przez Zamawiającego, do przeniesienia na Zamawiającego całości autorskich praw majątkowych oraz autorskich praw zależnych do wykonanej Dokumentacji projektowej, a także do wykonania w Szkółce Leśnej Listewka Nadleśnictwa Czerska na podstawie opracowanej Dokumentacji projektowej – dostawy i montażu instalacji, w tym okablowania oraz dostaw i instalacji (w tym uruchomienia) systemu monitoringu zarządzania instalacją fotowoltaiczną, wskazanych w PFU, w sposób zgodny z SWZ.

Przedmiotem zamówienia jest zaprojektowanie, dostawa z montażem instalacji fotowoltaicznej wraz z infrastrukturą towarzyszącą, przyłączenie do wewnętrznej instalacji elektroenergetycznej oraz uruchomienie mikroinstalacji zgodnie z założeniami określonymi w SWZ i PFU, a w szczególności:

- a) Przygotowanie kompletnej Dokumentacji projektowej, w tym montażowej dla instalacji fotowoltaicznej do 27 kW. Dokumentacja projektowa będzie sporządzona przez osoby z odpowiednimi uprawnieniami;
- b) Przeniesienie na Zamawiającego całości autorskich praw majątkowych oraz autorskich praw zależnych do wykonanej Dokumentacji projektowej;
- c) Dostarczenie i zamontowanie na dachu dwóch budynków kompletnej mikroinstalacji wraz z instalacją odgromową;

- d) Przeprowadzenie wymaganych prób, badań, regulacji instalacji, oznakowanie budynków Nadleśnictwa Czernik w Szkołce Leśnej Listewka piktogramem informującym o tym, że obiekt jest wyposażony w instalację PV, dokonanie próbnego rozruchu mikroinstalacji przed odbiorem Etapu I zamówienia;
- e) Dostawa, montaż oraz uruchomienie systemu monitorowania instalacji pozwalającego na ciągłą rejestrację i archiwizację ilości i jakości wytworzonej energii elektrycznej, pracy falowników, błędów i usterek instalacji oraz statystyk. System monitorowania musi zostać podłączony do istniejącej sieci LAN Zamawiającego. Dostęp do systemu monitorowania musi być możliwy przez dedykowaną aplikację zainstalowaną na urządzeniach wskazanych przez Zamawiającego lub przynajmniej za pomocą przeglądarki web;
- f) Opracowanie i przekazanie Zamawiającemu operatu odbiorowego z wykonanej instalacji (2 egz.) zawierającego:
 - projekt powykonawczy;
 - komplet kart gwarancyjnych;
 - komplet certyfikatów, atestów, deklaracji;
 - protokoły z prób i badań instalacji fotowoltaicznej;
- g) Przygotowanie wszystkich wymaganych dokumentów oraz zgłoszenia przyłączenia instalacji fotowoltaicznej do sieci dystrybucyjnej energii elektrycznej właściwej dla siedziby Zamawiającego i przekazanie Zamawiającemu kopii dokumentów oraz wszelkich informacji i korespondencji z Operatorem Systemu Dystrybucyjnego, zwanym dalej „OSD”.
- h) Zawiadomienie właściwego dla siedziby Zamawiającego organu Państwowej Straży Pożarnej o zakończeniu montażu instalacji i zamiarze przystąpienia do jej użytkowania,
- i) Uruchomienie produkcyjne instalacji fotowoltaicznej po otrzymaniu pozytywnej decyzji OSD właściwego dla siedziby Zamawiającego;
- j) Przeprowadzenie szkolenia w Szkołce Leśnej Listewka Nadleśnictwa Czernik Zamawiającego dla wyznaczonych przez Zamawiającego pracowników dotyczącego zasad prawidłowej eksploatacji i obsługi wykonanej instalacji fotowoltaicznej oraz aplikacji do monitorowania jej pracy wraz z opracowaniem szczegółowych instrukcji obsługi (zawierających m.in. zalecenia bieżącej konserwacji) i ich przekazanie Zamawiającemu oraz sporządzenie protokołu z przeprowadzonego szkolenia z poświadczeniem uczestników o jego odbyciu.

Wykonawca w ramach realizacji Przedmiotu zamówienia zobowiązany jest w szczególności do:

- ii. Dostarczenia i zamontowania fabrycznie nowych paneli i inwerterów tego samego rodzaju (modelu) oraz pochodzących od jednego producenta. Wszystkie elementy dostarczone przez Wykonawcę powinny być fabrycznie nowe i pełnowartościowe. Wszystkie zastosowane urządzenia powinny spełniać normy krajowe i unijne w zakresie dopuszczenia danego produktu do sprzedaży na terenie UE oraz współpracy z siecią elektroenergetyczną danego kraju wymagane przez OSD energii elektrycznej właściwej dla siedziby Zamawiającego. Typ i model paneli fotowoltaicznych musi być jednolity dla całej instalacji.
 - Montażu instalacji fotowoltaicznej na wysokości ca. 10 cm (krawędź dolna) na systemie montażowym dedykowanym do instalacji fotowoltaicznych na dach budynku, zabezpieczonym antykorozyjnie na pełen okres gwarancji z uwzględnieniem maksymalnego współczynnika nasłonecznienia (kąt i wystawa).
 - Wykonania przekopu między instalacją a przyłączem do budynku. (ca. 200 mb).
 - Uruchomienia produkcyjnego mikroinstalacji po otrzymaniu pozytywnej OSD właściwej dla Zamawiającego.
 - Udzielenia gwarancji na wykonany Przedmiot Zamówienia na okres co najmniej 96 miesięcy od daty bezusterkowego odbioru całości Przedmiotu zamówienia (Etapu II) przez Zamawiającego.

Ponadto:

- Panele fotowoltaiczne winny posiadać gwarancję producenta na wady ukryte wynoszącą 10 lat oraz 25 lat gwarancji liniowej na uzysk mocy (z zastrzeżeniem, że w 25 roku eksploatacji moc modułu będzie wynosić co najmniej 82% jego mocy nominalnej);
- Inwertery winny posiadać 5 lat gwarancji producenta na wady ukryte.
- Zapewnienia w trakcie realizacji Przedmiotu zamówienia dostępu do terenu przy budynkach Szkołki Leśnej Listewka Nadleśnictwa, na którym będą prowadzone prace instalacyjne oraz zapewnienia nieprzerwanego funkcjonowania dojazdu do budynku i części miejsc parkingowych.
- Dokonywania wpisów w „dzienniku budowy w trybie wewnętrznym”,
- Wygrodzenia i oznakowania placu budowy oraz wyznaczenia miejsca składowania materiałów zgodnie z zasadami BHP.
- Przywrócenia placu budowy oraz terenów przyległych do stanu zastałego.
- Zgłaszania do inspektora nadzoru robót zanikających i dokumentowania ich wpisami do „dziennika budowy w trybie wewnętrznym”.

V. Wizja lokalna

1. Zamawiający nie wymaga odbycia przez Wykonawców wizji lokalnej przed złożeniem oferty.

VI. Podwykonawstwo

1. Wykonawca może powierzyć wykonanie części zamówienia podwykonawcy (podwykonawcom).
2. Zamawiający nie zastrzega obowiązku osobistego wykonania przez Wykonawcę kluczowych części zamówienia.
3. Zamawiający wymaga, aby w przypadku powierzenia części zamówienia podwykonawcom, Wykonawca wskazał w ofercie części zamówienia, których wykonanie zamierza powierzyć podwykonawcom oraz podał (o ile są mu wiadome na tym etapie) nazwy (firmy) tych Podwykonawców.

VII. Termin wykonania zamówienia

1. Wykonawca jest zobowiązany do wykonania całości Przedmiotu zamówienia **w terminie do 40 dni od dnia zawarcia umowy.**
2. Przedmiot zamówienia zostanie wykonany w następujących etapach i terminach:
 - a) **Etap I zamówienia** obejmujący wykonanie przedmiotu zamówienia w zakresie przygotowania kompletnej Dokumentacji projektowej, w tym montażowej dla instalacji fotowoltaicznej, przeniesienia na Zamawiającego całości autorskich praw majątkowych oraz autorskich praw zależnych do wykonanej Dokumentacji projektowej, dostarczenia i zamontowania kompletnej mikroinstalacji fotowoltaicznej wraz z instalacją odgromową, dostawę, montaż oraz uruchomienie systemu monitorowania instalacji fotowoltaicznej, opracowanie i przekazanie Zamawiającemu operatu odbiorowego z wykonanej mikroinstalacji, dokonanie próbnego rozruchu mikroinstalacji – **w terminie nie dłuższym niż 20 dni** od dnia zawarcia umowy.
 - b) **Etap II zamówienia** obejmujący wykonanie przedmiotu zamówienia w postaci przygotowania wszystkich wymaganych przepisami obowiązującego prawa dokumentów oraz zgłoszenia przyłączenia mikroinstalacji do Operatora Sieci Dystrybucyjnej energii elektrycznej właściwej dla siedziby Zamawiającego i przekazanie Zamawiającemu kopii dokumentów oraz wszelkich informacji i korespondencji z OSD, zawiadomienia właściwego dla siedziby Zamawiającego organu Państwowej Straży Pożarnej o zakończeniu montażu instalacji i zamiarze przystąpienia do jej użytkowania, uruchomienia produkcyjnego mikroinstalacji po otrzymaniu pozytywnej decyzji OSD właściwego dla siedziby Zamawiającego, przeprowadzenia szkolenia dla wyznaczonych przez Zamawiającego pracowników dotyczących zasad prawidłowej eksploatacji i obsługi wykonanej instalacji fotowoltaicznej oraz aplikacji do monitorowania jej pracy wraz z opracowaniem szczegółowych instrukcji obsługi - **w terminie do 40 dni od dnia zawarcia umowy.**

3. Datą zakończenia realizacji każdego etapu zamówienia będzie data odbioru wskazana w protokole odbioru Etapu I i protokole odbioru Etapu II (końcowego), sporządzonych na piśmie pod rygorem nieważności i podpisanych przez Strony, po wykonaniu prac opisanych w pkt. 2a i 2b niniejszego rozdziału.

VIII. WARUNKI UDZIAŁU W POSTĘPOWANIU.

O udzielenie zamówienia mogą ubiegać się wykonawcy, którzy:

- 1) Nie podlegają wykluczeniu z postępowania.
- 2) Spełniają warunki udziału w postępowaniu dotyczące:
 - a) **sytuacji ekonomicznej lub finansowej.**

Wykonawca spełni warunek, jeżeli wykaże, że jest ubezpieczony od odpowiedzialności cywilnej w zakresie prowadzonej działalności na kwotę, **co najmniej 150 000,00 zł:**

- b) **zdolności technicznej lub zawodowej.**

w okresie ostatnich 5 lat przed upływem terminu składania ofert, a jeżeli okres prowadzenia działalności jest krótszy - w tym okresie, wykonał należycie co najmniej jedno zadanie polegające na wykonaniu robót budowlanych obejmujących swoim zakresem co najmniej wykonanie instalacji fotowoltaicznej o minimalnej mocy do 25 kWp i minimalnej wartości 70 000 zł brutto (słownie siedemdziesiąt tysięcy złotych 00/100), w której panele fotowoltaiczne były instalowane na dachu budynku.

Do oceny spełnienia niniejszego warunku będą brane przez Zamawiającego pod uwagę zrealizowane przez Wykonawcę zarówno te zadania, które zostały określone jako roboty budowlane jak również te zadania, które zostały opisane jako dostawy, pod warunkiem, że swym zakresem przedmiotowym obejmować będą co najmniej wykonanie robót budowlanych polegających na wykonaniu instalacji fotowoltaicznej o parametrach opisanych wyżej.

Uwaga! Wykonawca nie może sumować wartości kilku robót budowlanych o mniejszym zakresie dla uzyskania wymaganej przez Zamawiającego wartości.

Przez odrębną robotę budowlaną Zamawiający rozumie robotę budowlaną wykonaną na podstawie jednej umowy.

- Warunek w zakresie osób skierowanych przez wykonawcę do realizacji zamówienia, zostanie uznany za spełniony, jeśli Wykonawca wykaże, że:

dysponuje lub będzie dysponować 1 osobą, która będzie pełnić funkcję kierownika budowy posiadającą uprawnienia budowlane w zakresie kierowania robotami budowlanymi bez ograniczeń w specjalności instalacyjnej w zakresie sieci, instalacji i urządzeń elektrycznych i elektroenergetycznych.

Uprawnienia posiadane przez osoby wskazane powyżej, w wymaganym zakresie, powinny być zgodne z ustawą z dnia 7 lipca 1994 r. – Prawo budowlane (t. j. Dz.U. z 2020 r. poz. 1333 ze zm.) oraz aktualnym obowiązującym rozporządzeniem Ministra Infrastruktury i Rozwoju z dnia 11 września 2014 r. w sprawie samodzielnych funkcji technicznych w budownictwie (Dz.U. poz. 1278) lub równoważne wydane na podstawie wcześniej obowiązujących przepisów.

W każdym przypadku, gdy wymagane jest posiadanie określonych uprawnień budowlanych, przez osobę wskazaną do pełnienia jakiejkolwiek funkcji wymienionej powyżej, Zamawiający dopuszcza posiadanie przez wskazane osoby:

- uprawnień równoważnych względem wymaganych, które zostały wydane na podstawie wcześniej obowiązujących przepisów lub:
- uprawnień równoważnych względem wymaganych, uznanych przez właściwy organ zgodnie z ustawą z dnia 22 grudnia 2015 r. o zasadach uznawania kwalifikacji zawodowych nabytych w państwach członkowskich Unii Europejskiej (t.j. Dz.U. z 2020 r. poz. 220 ze zm.) lub:
- uprawnień równoważnych względem wymaganych, nabytych w innym niż Rzeczypospolita Polska państwie członkowskim Unii Europejskiej, państwie członkowskim Europejskiego Porozumienia o wolnym Handlu (EFTA),
- stronie umowy o Europejskim Obszarze Gospodarczym lub Konfederacji Szwajcarskiej i której na mocy odrębnych przepisów przysługuje prawo do świadczenia usług transgranicznych na terytorium Rzeczypospolitej Polskiej

Ocena spełniania w/w warunków udziału w postępowaniu dokonana zostanie zgodnie z formułą „spełnia”/„nie spełnia” w oparciu o informacje zawarte we wstępnym oświadczeniu informacyjnym,

następnie potwierdzonych w dokumentach lub oświadczeniach złożonych przez Wykonawców, których oferty zostaną ocenione najwyżej

UWAGA!

Wykonawcy wspólnie ubiegający się o udzielenie zamówienia (np. konsorcja, spółki cywilne) zobowiązani są, na podstawie art. 117 ust. 4 PZP, złożyć w formularzu ofertowym oświadczenie, z którego będzie wynikać, które roboty budowlane, do których wykonania Zamawiający wymagał zdolności w zakresie wykształcenia, kwalifikacji zawodowych lub doświadczenia, wykonają poszczególni wykonawcy wspólnie ubiegający się o udzielenie zamówienia.

IX. Podstawy wykluczenia z postępowania

1. Z postępowania o udzielenie zamówienia wyklucza się Wykonawców, w stosunku do których zachodzi którakolwiek z okoliczności wskazanych:

1) w art. 108 ust. 1 PZP.

Na podstawie art. 108 ust.1 ustawy z postępowania o udzielenie zamówienia wyklucza się wykonawcę:

- 1) będącego osobą fizyczną, którego prawomocnie skazano za przestępstwo:
 - a) udziału w zorganizowanej grupie przestępczej albo związku mającym na celu popełnienie przestępstwa lub przestępstwa skarbowego, o którym mowa w art. 258 Kodeksu karnego,
 - b) handlu ludźmi, o którym mowa w art. 189a Kodeksu karnego,
 - c) o którym mowa w art. 228–230a, art. 250a Kodeksu karnego lub w art. 46 lub art. 48 ustawy z dnia 25 czerwca 2010 r. o sporcie,
 - d) finansowania przestępstwa o charakterze terrorystycznym, o którym mowa w art. 165a Kodeksu karnego, lub przestępstwo udaremniania lub utrudniania stwierdzenia przestępnego pochodzenia pieniędzy lub ukrywania ich pochodzenia, o którym mowa w art. 299 Kodeksu karnego,
 - e) o charakterze terrorystycznym, o którym mowa w art. 115 § 20 Kodeksu karnego, lub mające na celu popełnienie tego przestępstwa,
 - f) powierzenia wykonywania pracy małoletniemu cudzoziemcowi, o którym mowa w art. 9 ust. 2 ustawy z dnia 15 czerwca 2012 r. o skutkach powierzania wykonywania pracy cudzoziemcom przebywającym wbrew przepisom na terytorium Rzeczypospolitej Polskiej (Dz. U. poz. 769),
 - g) przeciwko obrotowi gospodarczemu, o których mowa w art. 296–307 Kodeksu karnego, przestępstwo oszustwa, o którym mowa w art. 286 Kodeksu karnego, przestępstwo przeciwko wiarygodności dokumentów, o których mowa w art. 270–277d Kodeksu karnego, lub przestępstwo skarbowe,
 - h) o którym mowa w art. 9 ust. 1 i 3 lub art. 10 ustawy z dnia 15 czerwca 2012 r. o skutkach powierzania wykonywania pracy cudzoziemcom przebywającym wbrew przepisom na terytorium Rzeczypospolitej Polskiej – lub za odpowiedni czyn zabroniony określony w przepisach prawa obcego;
- 2) jeżeli urzędującego członka jego organu zarządzającego lub nadzorczego, wspólnika spółki w spółce jawnej lub partnerskiej albo komplementariusza w spółce komandytowej lub komandytowo-akcyjnej lub prokurenta prawomocnie skazano za przestępstwo, o którym mowa w pkt 1 powyżej;
- 3) wobec którego wydano prawomocny wyrok sądu lub ostateczną decyzję administracyjną o zaleganiu z uiszczeniem podatków, opłat lub składek na ubezpieczenie społeczne lub zdrowotne, chyba że wykonawca odpowiednio przed upływem terminu do składania wniosków o dopuszczenie do udziału w postępowaniu albo przed upływem terminu składania ofert dokonał płatności należnych podatków, opłat lub składek na ubezpieczenie społeczne lub zdrowotne wraz z odsetkami lub grzywnami lub zawarł wiążące porozumienie w sprawie spłaty tych należności;
- 4) wobec którego prawomocnie orzeczono zakaz ubiegania się o zamówienia publiczne;
- 5) jeżeli zamawiający może stwierdzić, na podstawie wiarygodnych przesłanek, że wykonawca zawarł z innymi wykonawcami porozumienie mające na celu zakłócenie konkurencji, w szczególności jeżeli należąc do tej samej grupy kapitałowej w rozumieniu

ustawy z dnia 16 lutego 2007 r. o ochronie konkurencji i konsumentów, złożyli odrębne oferty lub wnioski o dopuszczenie do udziału w postępowaniu, chyba że wykażą, że przygotowali te oferty lub wnioski niezależnie od siebie;

6) jeżeli, w przypadkach, o których mowa w art. 85 ust. 1, doszło do zakłócenia konkurencji wynikającego z wcześniejszego zaangażowania tego wykonawcy lub podmiotu, który należy z wykonawcą do tej samej grupy kapitałowej w rozumieniu ustawy z dnia 16 lutego 2007 r. o ochronie konkurencji i konsumentów, chyba że spowodowane tym zakłócenie konkurencji może być wyeliminowane w inny sposób niż przez wykluczenie wykonawcy z udziału w postępowaniu o udzielenie zamówienia.

- 2) w art. 109 ust. 1 pkt. 1, 4, 5, 7, 8, 10 PZP, tj.:
- a) na podstawie art. 109 ust. 1 pkt 1 PZP Zamawiający wykluczy Wykonawcę, który naruszył obowiązki dotyczące płatności podatków, opłat lub składek na ubezpieczenie społeczne lub zdrowotne, z wyjątkiem przypadku, o którym mowa w art 108 ust 1 pkt 3, chyba, że Wykonawca odpowiednio przed upływem terminu składania wniosków o dopuszczenie do udziału w postępowaniu albo przed upływem terminu składania ofert dokonał płatności należnych podatków, opłat lub składek na ubezpieczenie społeczne lub zdrowotne wraz z odsetkami lub grzywnami lub zawarł wiążące porozumienie w sprawie spłaty tych należności;
 - b) na podstawie art. 109 ust. 1 pkt 4 PZP Zamawiający wykluczy Wykonawcę, w stosunku do którego otwarto likwidację, ogłoszono upadłość, którego aktywami zarządza likwidator lub sąd, zawarł układ z wierzycielami, którego działalność gospodarcza jest zawieszona albo znajduje się on w innej tego rodzaju sytuacji wynikającej z podobnej procedury przewidzianej w przepisach miejsca wszczęcia tej procedury;
 - c) na podstawie art. 109 ust. 1 pkt 5 PZP Zamawiający wykluczy Wykonawcę, który w sposób zawiniony poważnie naruszył obowiązki zawodowe, co podważa jego uczciwość, w szczególności gdy Wykonawca w wyniku zamierzonego działania lub rażącego niedbalstwa nie wykonał lub nienależycie wykonał zamówienie, co zamawiający jest w stanie wykazać za pomocą stosownych dowodów;
 - d) na podstawie art. 109 ust. 1 pkt 7 PZP Zamawiający wykluczy Wykonawcę, który z przyczyn leżących po jego stronie, w znacznym stopniu lub zakresie nie wykonał lub nienależycie wykonał albo długotrwale nienależycie wykonywał istotne zobowiązanie wynikające z wcześniejszej umowy w sprawie zamówienia publicznego lub umowy koncesji, co doprowadziło do wypowiedzenia lub odstąpienia od umowy, odszkodowania, wykonania zastępczego lub realizacji uprawnień z tytułu rękojmi za wady;
 - e) na podstawie art. 109 ust. 1 pkt 8 PZP Zamawiający wykluczy Wykonawcę, który w wyniku zamierzonego działania lub rażącego niedbalstwa wprowadził zamawiającego w błąd przy przedstawianiu informacji, że nie podlega wykluczeniu, spełnia warunki udziału w postępowaniu lub kryteria selekcji, co mogło mieć istotny wpływ na decyzje podejmowane przez zamawiającego w postępowaniu o udzielenie zamówienia, lub który zataił te informacje lub nie jest w stanie przedstawić wymaganych podmiotowych środków dowodowych,
 - f) na podstawie art. 109 ust. 1 pkt 10 PZP Zamawiający wykluczy Wykonawcę, który w wyniku lekkomyślności lub niedbalstwa przedstawił informacje wprowadzające w błąd, co mogło mieć istotny wpływ na decyzje podejmowane przez zamawiającego w postępowaniu o udzielenie zamówienia.
2. Wykluczenie Wykonawcy następuje zgodnie z art. 111 PZP.
3. Wykonawca nie podlega wykluczeniu w okolicznościach określonych w art. 108 ust. 1 pkt 1, 2 i 5 lub art. 109 ust. 1 pkt 2-5 i 7-10, jeżeli udowodni Zamawiającemu, że spełnił łącznie przesłanki opisane w art. 110 ust. 2 PZP.
4. Zamawiający ocenia, czy podjęte przez wykonawcę czynności, o których mowa w ust. 3, są wystarczające do wykazania jego rzetelności, uwzględniając wagę i szczególne okoliczności czynu wykonawcy. Jeżeli podjęte przez wykonawcę czynności, o których mowa w ust. 2, nie są wystarczające do wykazania jego rzetelności, zamawiający wyklucza wykonawcę.

X. WYKAZ PODMIOTOWYCH ŚRODKÓW DOWODOWYCH ORAZ INNYCH DOKUMENTÓW I OŚWIADCZEŃ SKŁADANYCH W TOKU POSTĘPOWANIA PRZEZ WYKONAWCĘ

1. Formularz oferty,
2. Oświadczenie Wykonawcy w zakresie wypełnienia obowiązków informacyjnych przewidzianych w art. 13 lub art. 14 RODO. Wzór oświadczenia stanowi Załącznik nr 6
3. Wykonawca potwierdzi w Formularzu oferty zobowiązanie do wykonania umowy w zaplanowanym terminie,
4. W przypadku wykonywania zadania przy współdziałaniu podwykonawców, wykonawca wskaże w Formularzu oferty części zamówienia, których wykonanie powierzy podwykonawcom.
5. Oświadczenie, że na dzień składania ofert wykonawca nie podlega wykluczeniu z postępowania i spełnia warunki udziału w postępowaniu. Informacje zawarte w oświadczeniu będą stanowić wstępne potwierdzenie, że wykonawca nie podlega wykluczeniu oraz spełnia warunki udziału w postępowaniu – załącznik nr 3.
6. Wykonawca, który zamierza powierzyć wykonanie części zamówienia podwykonawcom, w celu wykazania braku istnienia wobec nich podstaw wykluczenia z udziału w postępowaniu zamieszcza informacje o podwykonawcach w oświadczeniu, o którym mowa wyżej, tj. Załącznik nr 3.
7. Wykonawca, który powołuje się na zasoby innych podmiotów, w celu wykazania braku istnienia wobec nich podstaw wykluczenia oraz spełnienia - w zakresie, w jakim powołuje się na ich zasoby – warunków udziału w postępowaniu wraz z ofertą przedstawi oświadczenie podmiotu trzeciego, o którym mowa w art. 125 ust. 5 PZP (wzór oświadczenia stanowi odpowiednio Załącznik nr 3a i 3b).
8. Zamawiający przed udzieleniem zamówienia, wezwie wykonawcę, którego oferta została najwyżej oceniona, do złożenia w wyznaczonym, nie krótszym niż 5 dni, terminie aktualnych na dzień złożenia oświadczeń i dokumentów, o których mowa w pkt. 8.1.-8.3.

8.1. W celu potwierdzenia braku podstaw do wykluczenia wykonawcy z udziału w postępowaniu, zamawiający żąda dostarczenia następujących podmiotowych środków dowodowych:

- a. oświadczenie wykonawcy, w zakresie art. 108 ust. 1 pkt 5 PZP, o braku przynależności do tej samej grupy kapitałowej, w rozumieniu ustawy z dnia 16 lutego 2007 r. o ochronie konkurencji i konsumentów (t.j. Dz.U.2021.275), z innym wykonawcą, który złożył odrębną ofertę, chyba że wykażą, że przygotowali te oferty lub wnioski niezależnie od siebie, na Załącznik nr 7
- b. aktualny odpis z właściwego rejestru lub centralnej ewidencji i informacji o działalności gospodarczej, jeżeli odrębne przepisy wymagają wpisu do rejestru lub ewidencji w celu wykazania braku podstaw do wykluczenia zgodnie w zakresie określonym w art. 109 ust. 1 pkt. 4) PZP, *wystawiony nie wcześniej niż 3 miesiące przed jego złożeniem.*
- c. zaświadczenie właściwego naczelnika urzędu skarbowego potwierdzające, że wykonawca nie zalega z opłacaniem podatków i opłat, a w przypadku zalegania z opłacaniem podatków lub opłat wraz z zaświadczeniem zamawiający żąda złożenia dokumentów potwierdzających, że odpowiednio przed upływem terminu składania wykonawca dokonał płatności należnych podatków lub opłat wraz z odsetkami lub grzywnami lub zawarł wiążące porozumienie w sprawie spłat tych należności, w zakresie art. 109 ust. 1 pkt 1 PZP – *wystawione nie wcześniej niż 3 miesiące przed jego złożeniem,*
- d. zaświadczenia albo inny dokument właściwej terenowej jednostki organizacji Zakładu Ubezpieczeń Społecznych lub właściwego oddziału regionalnego lub właściwej placówki terenowej Kasy Rolniczego Ubezpieczenia Społecznego potwierdzającego, że wykonawca nie zalega z opłacaniem składek na ubezpieczenia społeczne i zdrowotne, a w przypadku zalegania z opłacaniem składek na ubezpieczenie społeczne lub zdrowotne wraz z zaświadczeniem albo innym dokumentem zamawiający żąda złożenia dokumentów potwierdzających, że odpowiednio przed upływem terminu składania ofert wykonawca dokonał płatności należnych składek na ubezpieczenia społeczne lub zdrowotne wraz z

odsetkami lub grzywnami lub zawarł wiążące porozumienie w sprawie spłat tych należności, w zakresie określonym w art. 109 ust. 1 pkt 1) PZP – *wystawione nie wcześniej niż 3 miesiące przed jego złożeniem,*

8.2. W celu potwierdzenia przez wykonawcę spełnienia warunków udziału w postępowaniu dotyczących sytuacji ekonomicznej lub finansowej zamawiający żąda dostarczenia następujących dokumentów:

- a. potwierdzających, że wykonawca jest ubezpieczony od odpowiedzialności cywilnej w zakresie prowadzonej działalności związanej z przedmiotem zamówienia na sumę gwarancyjną określoną przez zamawiającego.

8.3. W celu potwierdzenia przez wykonawcę spełnienia warunków udziału w postępowaniu dotyczących zdolności technicznej lub zawodowej zamawiający żąda dostarczenia następujących dokumentów:

- a. Wykaz obejmujący roboty budowlane/dostawy z montażem wykonane w okresie ostatnich 5 lat przed upływem terminu składania ofert, a jeżeli okres prowadzenia działalności jest krótszy - w tym okresie, wraz z podaniem ich wartości brutto, przedmiotu, dat wykonania i podmiotów, na rzecz których zostały wykonane oraz załączeniem dowodów określających czy te roboty budowlane/dostawy z montażem zostały wykonane należyście, przy czym dowodami, o których mowa, są referencje bądź inne dokumenty wystawione przez podmiot, na rzecz którego były wykonywane, a jeżeli z uzasadnionej przyczyny o obiektywnym charakterze wykonawca nie jest w stanie uzyskać tych dokumentów – inne odpowiednie dokumenty, potwierdzające spełnienie warunku udziału w postępowaniu. Załącznik nr 5
- b. wykazu osób, skierowanych przez wykonawcę do realizacji zamówienia publicznego, w szczególności odpowiedzialnych za świadczenie usług, kontrolę jakości lub kierowania robotami budowlanymi, wraz z informacjami na temat ich kwalifikacji zawodowych, uprawnień, doświadczenia i wykształcenia niezbędnych do wykonania zamówienia publicznego, a także zakresu wykonywanych przez nie czynności oraz informacją o podstawie dysponowania tymi osobami, Załącznik nr 4.

9. Dysponowanie zasobami innego podmiotu.

9.1. Wykonawca może w celu potwierdzenia spełnienia warunków, o których mowa w Rozdziale VIII niniejszej SWZ w stosownych sytuacjach oraz w odniesieniu do przedmiotowego zamówienia, polegać na zdolnościach technicznych lub zawodowych lub sytuacji finansowej lub ekonomicznej innych podmiotów, niezależnie od charakteru prawnego łączących go z nim stosunków prawnych.

9.2. Zamawiający informuje, iż „stosowna sytuacja”, o której mowa w pkt 9.1. niniejszej SWZ wystąpi wyłącznie w przypadku, kiedy:

- a) Wykonawca, który polega na zdolnościach lub sytuacji podmiotów udostępniających zasoby składa wraz z ofertą zobowiązanie podmiotu udostępniającego zasoby do oddania mu do dyspozycji niezbędnych zasobów na potrzeby realizacji przedmiotowego zamówienia lub inny podmiotowy środek dowodowy potwierdzający, że wykonawca realizując zamówienie, będzie dysponował niezbędnymi zasobami tych podmiotów (wzór zobowiązania podmiot trzeciego stanowi Załącznik 3c).

Zobowiązanie musi potwierdzać:

- zakres dostępnych wykonawcy zasobów podmiotu udostępniającego zasoby,
- sposób i okres udostępnienia wykonawcy i wykorzystania przez niego zasobów podmiotu udostępniającego te zasoby przy wykonywaniu zamówienia,
- czy i w jakim zakresie podmiot udostępniający zasoby, na zdolnościach którego wykonawca polega w odniesieniu do warunków udziału w postępowaniu dotyczących wykształcenia, kwalifikacji zawodowych lub doświadczenia, zrealizuje roboty budowlane lub usługi, których wskazane zdolności dotyczą.

- b) Zgodnie z art. 119 ustawy, zamawiający ocenia, czy udostępnione wykonawcy przez inne podmioty udostępniające zasoby zdolności techniczne lub zawodowe lub ich sytuacja finansowa lub ekonomiczna, pozwalają na wykazanie przez wykonawcę spełnienia warunków

- udziału w postępowaniu, o których mowa w art. 112 ust 2 pkt. 3 i 4, a także bada, czy nie zachodzą wobec tego podmiotu podstawy wykluczenia,.
- c) Podmiot, który zobowiązał się do udostępnienia zasobów, odpowiada solidarnie z wykonawcą, który polega na jego sytuacji finansowej lub ekonomicznej, za szkodę poniesioną przez zamawiającego powstała wskutek nieudostępnienia tych zasobów, chyba że za nieudostępnienie zasobów podmiot ten nie odpowiada.
- 9.3. Jeżeli zdolności techniczne lub zawodowe lub sytuacja ekonomiczna lub finansowa, podmiotu udostępniającego zasoby nie potwierdzają spełnienia przez wykonawcę warunków udziału w postępowaniu lub zachodzą wobec tego podmiotu podstawy wykluczenia, zamawiający żąda, aby wykonawca w terminie określonym przez zamawiającego zastąpił ten podmiot innym podmiotem lub podmiotami albo wykazał, że samodzielnie spełni warunki udziału w postępowaniu.
- 10. Informacja dla wykonawców, którzy mają siedzibę lub miejsce zamieszkania poza terytorium Rzeczypospolitej Polskiej.**
Jeżeli wykonawca ma siedzibę lub miejsce zamieszkania poza terytorium Rzeczypospolitej Polskiej zamiast dokumentu, o którym mowa w pkt 8.1. b) przedkłada dokument lub dokumenty wystawione w kraju, w którym ma siedzibę lub miejsce zamieszkania, potwierdzający, że nie otwarto jego likwidacji ani nie ogłoszono upadłości wystawiony nie wcześniej niż 3 miesiące przed jego złożeniem.
Jeżeli wykonawca ma siedzibę lub miejsce zamieszkania poza terytorium Rzeczypospolitej Polskiej zamiast dokumentu, o którym mowa w pkt 7.8. c) i d) składa dokument lub dokumenty wystawione w kraju, w którym ma siedzibę lub miejsce zamieszkania, potwierdzający, że nie naruszył obowiązków dotyczących płatności podatków, opłat lub składek na ubezpieczenie społeczne lub zdrowotne ani nie ogłoszono upadłości wystawiony nie wcześniej niż 3 miesiące przed jego złożeniem.
Dokumenty sporządzone w języku obcym są składane wraz z tłumaczeniem na język polski.
11. Szczegółowe wymagania formalne, jakie powinny spełniać dokumenty i oświadczenia, o których mowa powyżej zostały określone w Rozporządzeniu Ministra Rozwoju, Pracy i Technologii z dnia 30 grudnia 2020 r. w sprawie podmiotowych środków dowodowych oraz innych dokumentów lub oświadczeń, jakich może żądać zamawiający od wykonawcy (Dz.U.2020.2415).
12. Zamawiający nie wzywa do złożenia podmiotowych środków dowodowych, jeżeli może je uzyskać za pomocą bezpłatnych i ogólnodostępnych baz danych, w szczególności rejestrów publicznych w rozumieniu ustawy z dnia 17 lutego 2005 r. o informatyzacji działalności podmiotów realizujących zadania publiczne, o ile Wykonawca wskazał w oświadczeniu, o którym mowa w art. 125 ust. 1 ustawy dane umożliwiające dostęp do tych środków.
13. Wykonawca nie jest zobowiązany do złożenia podmiotowych środków dowodowych, które zamawiający posiada, jeżeli Wykonawca wskaże te środki oraz potwierdzi ich prawidłowość i aktualność.

XI. Informacja dla Wykonawców wspólnie ubiegających się o udzielenie zamówienia

1. Wykonawcy mogą wspólnie ubiegać się o udzielenie zamówienia. W takim przypadku Wykonawcy ustanawiają pełnomocnika do reprezentowania ich w postępowaniu albo do reprezentowania i zawarcia umowy w sprawie zamówienia publicznego. Pełnomocnictwo winno być załączone do oferty.
2. W przypadku Wykonawców wspólnie ubiegających się o udzielenie zamówienia, oświadczenie, o którym mowa w Rozdziale X ust. 5 SWZ, składa każdy z Wykonawców. Oświadczenia te potwierdzają brak podstaw wykluczenia oraz spełnianie warunków udziału w postępowaniu w zakresie, w jakim każdy z wykonawców wykazuje spełnianie warunków udziału w postępowaniu (załącznik nr 3).
3. W odniesieniu do warunków dotyczących doświadczenia wykonawcy wspólnie ubiegający się o udzielenie zamówienia mogą polegać na zdolnościach tych z wykonawców, którzy wykonają roboty budowlane, do realizacji których te zdolności są wymagane.

4. W przypadku, o którym mowa w ust. 3 powyżej, wykonawcy wspólnie ubiegający się o udzielenie zamówienia **składają w formularz oferty oświadczenie, z którego wynika, które roboty budowlane, dostawy lub usługi wykonają poszczególni wykonawcy.**

XII. Informacje o sposobie porozumiewania się zamawiającego z Wykonawcami oraz przekazywania oświadczeń lub dokumentów

1. Osobą uprawnioną do kontaktu z Wykonawcami jest: Krzysztof Socha oraz Jadwiga Bartosz.
2. Postępowanie prowadzone jest w języku polskim w formie elektronicznej za pośrednictwem platformazakupowa.pl pod adresem https://platformazakupowa.pl/pn/lasy_czersk.
3. W celu skrócenia czasu udzielenia odpowiedzi na pytania preferuje się, aby komunikacja między zamawiającym a Wykonawcami, w tym wszelkie oświadczenia, wnioski, zawiadomienia oraz informacje, przekazywane były za pośrednictwem platformazakupowa.pl i formularza „Wyślij wiadomość do zamawiającego”.
Za datę przekazania (wpływu) oświadczeń, wniosków, zawiadomień oraz informacji przyjmuje się datę ich przesłania za pośrednictwem platformazakupowa.pl poprzez kliknięcie przycisku „Wyślij wiadomość do zamawiającego” po których pojawi się komunikat, że wiadomość została wysłana do zamawiającego. Zamawiający dopuszcza, opcjonalnie, komunikację za pośrednictwem poczty elektronicznej. Adres poczty elektronicznej osoby uprawnionej do kontaktu z Wykonawcami: czersk@torun.lasy.gov.pl
4. Zamawiający będzie przekazywał wykonawcom informacje w formie elektronicznej za pośrednictwem platformazakupowa.pl. Informacje dotyczące odpowiedzi na pytania, zmiany specyfikacji, zmiany terminu składania i otwarcia ofert Zamawiający będzie zamieszczał na platformie w sekcji “Komunikaty”. Korespondencja, której zgodnie z obowiązującymi przepisami adresatem jest konkretny Wykonawca, będzie przekazywana w formie elektronicznej za pośrednictwem platformazakupowa.pl do konkretnego wykonawcy.
5. Wykonawca jako podmiot profesjonalny ma obowiązek sprawdzania komunikatów i wiadomości bezpośrednio na platformazakupowa.pl przesłanych przez zamawiającego, gdyż system powiadomień może ulec awarii lub powiadomienie może trafić do folderu SPAM.
6. Zamawiający, zgodnie z § 11 ust. 2 Rozporządzenia Prezesa Rady Ministrów z dnia 30 grudnia 2020 r. w sprawie sposobu sporządzania i przekazywania informacji oraz wymagań technicznych dla dokumentów elektronicznych oraz środków komunikacji elektronicznej w postępowaniu o udzielenie zamówienia publicznego lub konkursie zamieszcza wymagania dotyczące specyfikacji połączenia, formatu przesyłanych danych oraz szyfrowania i oznaczania czasu przekazania i odbioru danych za pośrednictwem platformazakupowa.pl, tj.:
 - a) stały dostęp do sieci Internet o gwarantowanej przepustowości nie mniejszej niż 512 kb/s,
 - b) komputer klasy PC lub MAC o następującej konfiguracji: pamięć min. 2 GB Ram, procesor Intel IV 2 GHZ lub jego nowsza wersja, jeden z systemów operacyjnych - MS Windows 7, Mac Os x 10 4, Linux, lub ich nowsze wersje,
 - c) zainstalowana dowolna przeglądarka internetowa, w przypadku Internet Explorer minimalnie wersja 10 0.,
 - d) włączona obsługa JavaScript,
 - e) zainstalowany program Adobe Acrobat Reader lub inny obsługujący format plików .pdf,
 - f) Platformazakupowa.pl działa według standardu przyjętego w komunikacji sieciowej - kodowanie UTF8,
 - g) Oznaczenie czasu odbioru danych przez platformę zakupową stanowi datę oraz dokładny czas (hh:mm:ss) generowany wg. czasu lokalnego serwera synchronizowanego z zegarem Głównego Urzędu Miar.
7. Wykonawca, przystępując do niniejszego postępowania o udzielenie zamówienia publicznego:
 - a) akceptuje warunki korzystania z platformazakupowa.pl określone w Regulaminie zamieszczonym na stronie internetowej pod linkiem w zakładce „Regulamin” oraz uznaje go za wiążący,
 - b) zapoznał i stosuje się do Instrukcji składania ofert/wniosków dostępnej [pod linkiem](#).

8. Zamawiający nie ponosi odpowiedzialności za złożenie oferty w sposób niezgodny z Instrukcją korzystania z platformazakupowa.pl, w szczególności za sytuację, gdy zamawiający zapozna się z treścią oferty przed upływem terminu składania ofert (np. złożenie oferty w zakładce „Wyślij wiadomość do zamawiającego”). Taka oferta zostanie uznana przez Zamawiającego za ofertę handlową i nie będzie brana pod uwagę w przedmiotowym postępowaniu ponieważ nie został spełniony obowiązek narzucony w art. 221 Ustawy Prawo Zamówień Publicznych.
9. Zamawiający informuje, że instrukcje korzystania z platformazakupowa.pl dotyczące w szczególności logowania, składania wniosków o wyjaśnienie treści SWZ, składania ofert oraz innych czynności podejmowanych w niniejszym postępowaniu przy użyciu platformazakupowa.pl znajdują się w zakładce „Instrukcje dla Wykonawców” na stronie internetowej pod adresem: <https://platformazakupowa.pl/strona/45-instrukcje>

XIII. Opis sposobu przygotowania ofert oraz dokumentów wymaganych przez Zamawiającego w SWZ

1. Oferta, wniosek, podmiotowe środki dowodowe oraz przedmiotowe środki dowodowe (jeżeli były wymagane) składane elektronicznie muszą zostać podpisane **elektronicznym kwalifikowanym podpisem** lub **podpisem zaufanym** lub **podpisem osobistym**. W procesie składania oferty, wniosku, podmiotowych środków dowodowych oraz przedmiotowych środków dowodowych na platformie, **kwalifikowany podpis elektroniczny** lub **podpis zaufany** lub **podpis osobisty** Wykonawca składa bezpośrednio na dokumencie, który następnie przesyła do systemu.
2. Poświadczenia za zgodność z oryginałem dokonuje odpowiednio Wykonawca, podmiot, na którego zdolnościach lub sytuacji polega Wykonawca, wykonawcy wspólnie ubiegający się o udzielenie zamówienia publicznego albo podwykonawca, w zakresie dokumentów, które każdego z nich dotyczą. Poprzez oryginał należy rozumieć dokument podpisany **kwalifikowanym podpisem elektronicznym** lub **podpisem zaufanym** lub **podpisem osobistym** przez osobę/osoby upoważnioną/upoważnione. Poświadczenie za zgodność z oryginałem następuje w formie elektronicznej podpisane kwalifikowanym podpisem elektronicznym lub podpisem zaufanym lub podpisem osobistym przez osobę/osoby upoważnioną/upoważnione.
3. Oferta powinna być:
 - a) sporządzona na podstawie załączników niniejszej SWZ w języku polskim,
 - b) złożona przy użyciu środków komunikacji elektronicznej tzn. za pośrednictwem platformazakupowa.pl,
 - c) podpisana **kwalifikowanym podpisem elektronicznym** lub **podpisem zaufanym** lub **podpisem osobistym** przez osobę/osoby upoważnioną/upoważnione.
4. Podpisy kwalifikowane wykorzystywane przez Wykonawców do podpisywania wszelkich plików muszą spełniać “Rozporządzenie Parlamentu Europejskiego i Rady w sprawie identyfikacji elektronicznej i usług zaufania w odniesieniu do transakcji elektronicznych na rynku wewnętrznym (eIDAS) (UE) nr 910/2014 - od 1 lipca 2016 roku”.
5. W przypadku wykorzystania formatu podpisu XAdES zewnętrzny. Zamawiający wymaga dołączenia odpowiedniej ilości plików tj. podpisywanych plików z danymi oraz plików XAdES.
6. Zgodnie z art. 18 ust. 3 ustawy Pzp, nie ujawnia się informacji stanowiących tajemnicę przedsiębiorstwa, w rozumieniu przepisów o zwalczaniu nieuczciwej konkurencji. Jeżeli Wykonawca, nie później niż w terminie składania ofert, w sposób niebudzący wątpliwości zastrzegł, że nie mogą być one udostępniane oraz wykazał, załączając stosowne wyjaśnienia, iż zastrzeżone informacje stanowią tajemnicę przedsiębiorstwa. Na platformie w formularzu składania oferty znajduje się miejsce wyznaczone do dołączenia części oferty stanowiącej tajemnicę przedsiębiorstwa.
7. Wykonawca, za pośrednictwem platformazakupowa.pl może przed upływem terminu do składania ofert zmienić lub wycofać ofertę. Sposób dokonywania zmiany lub wycofania oferty zamieszczono w instrukcji zamieszczonej na stronie internetowej pod adresem: <https://platformazakupowa.pl/strona/45-instrukcje>

8. Każdy z Wykonawców może złożyć tylko jedną ofertę.
9. Ceny oferty muszą zawierać wszystkie koszty, jakie musi ponieść Wykonawca, aby zrealizować zamówienie z najwyższą starannością oraz ewentualne rabaty.
10. Dokumenty i oświadczenia składane przez wykonawcę powinny być w języku polskim, chyba że w SWZ dopuszczono inaczej. W przypadku załączenia dokumentów sporządzonych w innym języku niż dopuszczony, Wykonawca zobowiązany jest załączyć tłumaczenie na język polski.
11. Zgodnie z definicją dokumentu elektronicznego z art. 3 ustęp 2 Ustawy o informatyzacji działalności podmiotów realizujących zadania publiczne, opatrzenie pliku zawierającego skompresowane dane kwalifikowanym podpisem elektronicznym jest jednoznaczne z podpisaniem oryginału dokumentu, z wyjątkiem kopii poświadczonych odpowiednio przez innego wykonawcę ubiegającego się wspólnie z nim o udzielenie zamówienia, przez podmiot, na którego zdolnościach lub sytuacji polega Wykonawca, albo przez podwykonawcę.
12. Maksymalny rozmiar jednego pliku przesyłanego za pośrednictwem dedykowanych formularzy do: złożenia, zmiany, wycofania oferty wynosi 150 MB natomiast przy komunikacji wielkość pliku to maksymalnie 500 MB.
13. **Rozszerzenia plików wykorzystywanych przez Wykonawców powinny być zgodne z Załącznikiem nr 2 do "Rozporządzenia Rady Ministrów w sprawie Krajowych Ram Interoperacyjności, minimalnych wymagań dla rejestrów publicznych i wymiany informacji w postaci elektronicznej oraz minimalnych wymagań dla systemów teleinformatycznych", zwanego dalej Rozporządzeniem KRI.**
14. Zamawiający rekomenduje wykorzystanie formatów: .pdf .doc .docx .xls .xlsx .jpg (.jpeg) **ze szczególnym wskazaniem na .pdf**
15. W celu ewentualnej kompresji danych Zamawiający rekomenduje wykorzystanie jednego z rozszerzeń:
 - a) .zip
 - b) .7Z
16. Wśród rozszerzeń powszechnych a **niewystępujących** w Rozporządzeniu KRI występują: .rar .gif .bmp .numbers .pages. **Dokumenty złożone w takich plikach zostaną uznane za złożone nieskutecznie.**
17. Zamawiający zwraca uwagę na ograniczenia wielkości plików podpisywanych profilem zaufanym, który wynosi **maksymalnie 10MB**, oraz na ograniczenie wielkości plików podpisywanych w aplikacji eDoApp służącej do składania podpisu osobistego, który wynosi **maksymalnie 5MB**.
18. W przypadku stosowania przez wykonawcę kwalifikowanego podpisu elektronicznego:
 - Ze względu na niskie ryzyko naruszenia integralności pliku oraz łatwiejszą weryfikację podpisu zamawiający zaleca, w miarę możliwości, **przekonwertowanie plików składających się na ofertę na rozszerzenie .pdf i opatrzenie ich podpisem kwalifikowanym w formacie PAdES.**
 - Pliki w innych formatach niż PDF **zaleca się opatrzyć podpisem w formacie XAdES o typie zewnętrznym.** Wykonawca powinien pamiętać, aby plik z podpisem przekazywać łącznie z dokumentem podpisywanym.
 - Zamawiający rekomenduje wykorzystanie podpisu z kwalifikowanym znacznikiem czasu.
19. Zamawiający zaleca aby **w przypadku podpisywania pliku przez kilka osób, stosować podpisy tego samego rodzaju.** Podpisywanie różnymi rodzajami podpisów np. osobistym i kwalifikowanym może doprowadzić do problemów w weryfikacji plików.
20. Zamawiający zaleca, aby Wykonawca z odpowiednim wyprzedzeniem przetestował możliwość prawidłowego wykorzystania wybranej metody podpisania plików oferty.
21. Osobą składającą ofertę powinna być osoba kontaktowa podawana w dokumentacji.
22. Ofertę należy przygotować z należytą starannością dla podmiotu ubiegającego się o udzielenie zamówienia publicznego i zachowaniem odpowiedniego odstępu czasu do zakończenia przyjmowania ofert/wniosek. Sugerujemy złożenie oferty na 24 godziny przed terminem składania ofert/wniosek.

23. Jeśli Wykonawca pakuje dokumenty np. w plik o rozszerzeniu .zip, zaleca się wcześniejsze podpisanie każdego ze skompresowanych plików.
24. Zamawiający zaleca aby **nie** wprowadzać jakichkolwiek zmian w plikach po podpisaniu ich podpisem kwalifikowanym. Może to skutkować naruszeniem integralności plików co równoważne będzie z koniecznością odrzucenia oferty.

25. Dokumenty składane przez Wykonawcę wraz z ofertą:

- a) Oświadczenie Wykonawcy w zakresie wypełnienia obowiązków informacyjnych przewidzianych w art. 13 lub art. 14 RODO. Wzór oświadczenia stanowi Załącznik nr 6
- b) aktualne na dzień składania ofert oświadczenie o braku podstaw do wykluczenia z postępowania oraz spełnianiu warunków udziału w postępowaniu – zgodnie z Załącznikiem nr 3 do SWZ,
- c) pełnomocnictwo/pełnomocnictwa dla osoby/osób podpisujących ofertę, jeżeli upoważnienie takie nie wynika wprost z dokumentów rejestracyjnych firmy, jeżeli upoważnienie takie wynika z dokumentów rejestracyjnych firmy nie wymaga się składania,
- d) w przypadku wykonawców wspólnie ubiegających się o zamówienie pełnomocnictwo/pełnomocnictwa dla osoby/osób podpisujących ofertę,
- e) w przypadku wykonawcy, który polega na zdolnościach podmiotu trzeciego, zobowiązanie podmiotu trzeciego sporządzone na podstawie wzoru stanowiącego Załącznik nr 3c do SWZ,
- f) w przypadku wykonawcy, który powołuje się na zasoby innych podmiotów oświadczenia podmiotów trzecich o braku podstaw wykluczenia i spełnianiu warunków udziału w postępowaniu (w zakresie w jakim wykonawca powołuje się na zasoby tych podmiotów) sporządzone na podstawie wzorów stanowiących Załącznik nr 3a i 3b.

Pełnomocnictwo do złożenia oferty musi być złożone w oryginale w takiej samej formie, jak składana oferta (t.j. w formie elektronicznej lub postaci elektronicznej opatrzonej podpisem zaufanym lub podpisem osobistym). Dopuszcza się także złożenie elektronicznej kopii (skanu) pełnomocnictwa sporządzonego uprzednio w formie pisemnej, w formie elektronicznego poświadczenia sporządzonego stosownie do art.97 § 2 ustawy z dnia 14 lutego 1991r. Prawo o notariacie, które to poświadczenie notariusz opatruje kwalifikowanym podpisem elektronicznym, bądź też poprzez opatrzenie skanu pełnomocnictwa sporządzonego uprzednio w formie pisemnej kwalifikowanym podpisem, podpisem zaufanym lub podpisem osobistym mocodawcy. Elektroniczna kopia pełnomocnictwa nie może być uwierzytelniona przez uprawnionego.

XIV. Sposób obliczania ceny oferty

1. Wykonawca zobowiązany jest podać w Ofercie (**Załącznik nr 1 do SWZ**) cenę oferty brutto za wykonanie przedmiotu zamówienia, która stanowić będzie wynagrodzenie za realizację całego przedmiotu zamówienia, tj. Etapu I i Etapu II zamówienia, podając ją w zapisie liczbowym i słownie z dokładnością do grosza (do dwóch miejsc po przecinku) z wyszczególnieniem ceny netto i wysokości należnego podatku VAT.
2. Wykonawca zobowiązany jest również podać cenę brutto za wykonanie Etapu I zamówienia oraz cenę brutto za wykonanie Etapu II zamówienia, z wyszczególnieniem ceny netto i należnego podatku VAT.
3. Wynagrodzenie za wykonanie przedmiotu zamówienia będzie wynagrodzeniem ryczałtowym.
4. Cena oferty, jak również wskazana przez Wykonawcę w Ofercie cena za wykonanie Etapu I i Etapu II zamówienia musi zawierać wszystkie koszty niezbędne do zrealizowania zamówienia wynikające wprost z niniejszej SWZ i PFU, jak również w niej nie ujęte, a bez których nie można wykonać zamówienia. Wykonawca musi przewidzieć wszystkie okoliczności, które mogą wpłynąć na cenę zamówienia. Wykonawca nie może kosztów realizacji danej czynności doliczać do kosztów realizacji innych czynności. Cena winna zawierać wszystkie składniki kosztów niezbędnych do realizacji zamówienia, jak również koszt wszelkich robót przygotowawczych, porządkowych, utrzymania zaplecza budowy, odbioru robót i inne wynikające z umowy.

5. Stawkę podatku od towarów i usług (VAT) należy uwzględnić w wysokości obowiązującej na dzień składania ofert.
6. Określony w SWZ oraz PFU rzeczowy zakres przedmiotu zamówienia oraz postanowienia wynikające z wzoru umowy załączonego do SWZ (**Załącznik nr 2 do SWZ**) stanowią podstawę do obliczenia cen jednostkowych oraz ceny łącznej wynikającej z oferty.
7. Wykonawca, składając ofertę, obowiązany jest poinformować Zamawiającego (w Ofercie, której wzór stanowi **Załącznik nr 1 do SWZ**), czy wybór oferty będzie prowadzić do powstania u Zamawiającego obowiązku podatkowego zgodnie z przepisami o podatku od towarów i usług, wskazując nazwę (rodzaj) towaru lub usługi, których dostawa lub świadczenie będzie prowadzić do jego powstania, oraz ich wartość bez kwoty podatku, a także wskazując stawkę podatku od towarów i usług, która zgodnie z wiedzą Wykonawcy, będzie miała zastosowanie. Brak wskazania w formularzu Oferty (**Załącznik nr 1 do SWZ**) informacji czy wybór oferty będzie prowadzić do powstania u Zamawiającego obowiązku podatkowego zgodnie z przepisami o podatku od towarów i usług będzie uznawane jako informacja, że wybór oferty Wykonawcy nie będzie prowadzić do powstania u Zamawiającego obowiązku podatkowego zgodnie z przepisami o podatku od towarów i usług.
8. Zamawiający nie udziela zaliczek.
9. Prawidłowe ustalenie podatku VAT należy do obowiązków Wykonawcy, zgodnie z przepisami ustawy o podatku od towarów i usług i podatku akcyzowym.
10. Zamawiający zgodnie z ustawą PZP poprawia w tekście oferty oczywiste omyłki pisarskie, omyłki rachunkowe w obliczeniu ceny, oraz inne omyłki polegające na niezgodności oferty z SWZ. Poprawiając omyłki rachunkowe, Zamawiający będzie uwzględniał konsekwencje rachunkowe dokonanych poprawek.

XV. Wymagania dotyczące wadium

1. Zamawiający nie wymaga wniesienia wadium.

XVI. Termin związania ofertą

1. Wykonawca jest związany ofertą przez 30 dni od dnia upływu terminu składania ofert, tj. do dnia 02.12.2021 r.
2. W przypadku gdy wybór najkorzystniejszej oferty nie nastąpi przed upływem terminu związania ofertą wskazanego w ust. 1, Zamawiający przed upływem terminu związania ofertą zwraca się jednokrotnie do Wykonawców o wyrażenie zgody na przedłużenie tego terminu o wskazywany przez niego okres, nie dłuższy niż 30 dni.
3. Przedłużenie terminu związania ofertą wymaga złożenia przez wykonawcę pisemnego oświadczenia o wyrażeniu zgody na przedłużenie terminu związania ofertą.
4. Odmowa wyrażenia zgody na przedłużenie terminu związania ofertą nie powoduje utraty wadium, o ile było wymagane w niniejszej SWZ.

XVII. Miejsce i termin składania ofert

1. Ofertę wraz z wymaganymi dokumentami należy umieścić na platformazakupowa.pl pod adresem: https://platformazakupowa.pl/pn/lasy_czersk w myśl Ustawy PZP na stronie internetowej prowadzonego postępowania **do dnia 03.11. 2021 roku do godziny 09:00.**
2. Do oferty należy dołączyć wszystkie wymagane w SWZ dokumenty.
3. Po wypełnieniu Formularza składania oferty lub wniosku i dołączenia wszystkich wymaganych załączników należy kliknąć przycisk „Przejdź do podsumowania”.
4. Oferta lub wniosek składana elektronicznie musi zostać podpisana elektronicznym podpisem kwalifikowanym, podpisem zaufanym lub podpisem osobistym. W procesie składania oferty za pośrednictwem platformazakupowa.pl, Wykonawca powinien złożyć podpis bezpośrednio na dokumentach przesłanych za pośrednictwem platformazakupowa.pl. Zalecamy stosowanie podpisu na każdym załączonym pliku osobno, w szczególności wskazanych w art. 63 ust 1 oraz ust.2 Pzp, gdzie zaznaczono, iż oferty, wnioski o dopuszczenie do udziału w postępowaniu oraz oświadczenie, o którym mowa w art. 125 ust.1 sporządza się, pod rygorem nieważności, w postaci lub formie elektronicznej i opatruje się odpowiednio w odniesieniu do wartości postępowania kwalifikowanym podpisem elektronicznym, podpisem zaufanym lub podpisem osobistym.

5. Za datę złożenia oferty przyjmuje się datę jej przekazania w systemie (platformie) w drugim kroku składania oferty poprzez kliknięcie przycisku „Złóż ofertę” i wyświetlenie się komunikatu, że oferta została zaszyfrowana i złożona.
6. Szczegółowa instrukcja dla Wykonawców dotycząca złożenia, zmiany i wycofania oferty znajduje się na stronie internetowej pod adresem: <https://platformazakupowa.pl/strona/45-instrukcje>

XVIII. Otwarcie ofert

1. Otwarcie ofert nastąpi w dniu **03.11.2021**, o godzinie **09:30**.
2. Otwarcie ofert jest niejawne.
3. Zamawiający, najpóźniej przed otwarciem ofert, udostępnia na stronie internetowej prowadzonego postępowania informację o kwocie, jaką zamierza przeznaczyć na sfinansowanie zamówienia.
4. Zamawiający, niezwłocznie po otwarciu ofert, udostępnia na stronie internetowej prowadzonego postępowania informacje o:
 - 1) nazwach albo imionach i nazwiskach oraz siedzibach lub miejscach prowadzonej działalności gospodarczej albo miejscach zamieszkania wykonawców, których oferty zostały otwarte;
 - 2) cenach lub kosztach zawartych w ofertach.
5. Informacja zostanie opublikowana na stronie postępowania na platformazakupowa.pl w sekcji „Komunikaty”.
6. W przypadku wystąpienia awarii systemu teleinformatycznego, która spowoduje brak możliwości otwarcia ofert w terminie określonym przez Zamawiającego, otwarcie ofert nastąpi niezwłocznie po usunięciu awarii.
7. Zamawiający poinformuje o zmianie terminu otwarcia ofert na stronie internetowej prowadzonego postępowania.

XIX. Opis kryteriów oceny ofert wraz z podaniem wag tych kryteriów i sposobu oceny ofert

1. Przy wyborze ofert Zamawiający będzie się kierował następującymi kryteriami oceny ofert :
 - 1) **Cena – 60 %**,
 - 2) **Okres gwarancji – 40%**,

Sposób obliczania punktów dla poszczególnych kryteriów:

- 1) **W ramach kryterium „Cena” ocena ofert zostanie dokonana przy zastosowaniu wzoru:**

$$C = \frac{C_n}{C_o} \times 60 \text{ pkt}$$

gdzie:

C – liczba punktów w ramach kryterium „Cena”,

C_n - najniższa cena spośród ofert ocenianych

C_o - cena oferty ocenianej

Ocenie w ramach kryterium „Cena” podlegać będzie cena łączna brutto podana w formularzu oferty dla danego Pakietu zamówienia.

W tym kryterium wykonawca może uzyskać maksymalnie 60 punktów.

- 2) **W ramach kryterium (G) „Okresu gwarancji”**

Sposób obliczenia punktów dla kryterium okres gwarancji jakości:

G – Maksymalna ilość punktów możliwa do przydzielenia w toku oceny w obrębie danego kryterium, przyjmuje się 40 pkt.

Sposób obliczenia punktów dla kryterium okres gwarancji jakości:

- a. Kryterium gwarancji jakości na całość zamówienia będzie rozpatrywane na podstawie zadeklarowanego w formularzu ofertowym okresu gwarancji jakości.

- b. Najkrótszy możliwy okres gwarancji wymagany przez zamawiającego to 96 miesięcy liczonych od daty odbioru etapu II zamówienia. Najdłuższy oceniany okres gwarancji to 120 miesięcy.
- c. W przypadku zaoferowania dłuższego okresu gwarancji do oceny ofert Zamawiający przyjmie 120 miesięcy, a do umowy wpisany zostanie oferowany okres gwarancji.
- d. Maksymalną liczbę punktów jaką można uzyskać w tym kryterium to 40 punktów.
- e. Wykonawca może zaproponować okres gwarancji jakości w pełnych miesiącach. Jeżeli wykonawca wpisze okres gwarancji krótszy niż 96 miesięcy to przygotuje ofertę niezgodnie z SWZ co skutkować będzie odrzuceniem oferty.
- f. W przypadku nie wypełnienia w formularzu ofertowym stosownej rubryki zamawiający uzna, że wykonawca deklaruje najkrótszy tj. 96 miesięczny okres gwarancji jakości.
- g. ocena kryterium gwarancji odbywać się będzie poprzez porównanie okresu gwarancji wg wzoru

$$G = \frac{A}{B} \times 40 \text{ pkt}$$

B

Gdzie:

- A- okres gwarancji w ocenianej ofercie, przy czym nie może być krótszy niż 96 miesięcy i nie może być dłuższy niż 120 miesięcy. W przypadku dłuższych oferowanych okresu gwarancji niż 120 miesięcy za liczbę A w liczniku podstawiona będzie wartość 120
- B- najdłuższy okres gwarancji spośród wszystkich nieodrzuconych ofert, przy czym maksymalny okres gwarancji podstawiony do wzoru to okres 120 miesięcy. W przypadku gdy najdłuższy okres gwarancji spośród wszystkich nieodrzuconych ofert będzie wynosił 120 miesięcy, jako wynik dzielenia przyjąć należy 1. Wykonawca w takim przypadku otrzyma maksymalną liczbę punktów tj. 40. W przypadku dłuższych oferowanych okresów gwarancji niż 120 miesięcy za liczbę B w mianowniku podstawiona będzie wartość 120.
- G- kryterium gwarancji - liczba punktów uzyskana w tym kryterium.

3. Za najkorzystniejszą ofertę zostanie uznana oferta, która uzyskała łącznie najwyższą liczbę punktów obliczoną wg następującego wzoru:

$$P = C + G$$

gdzie:

- P** - łączna liczba punktów jaką uzyskała oceniana oferta
- C** - liczba punktów przyznanych ocenianej ofercie w ramach kryterium cena
- G** - liczba punktów przyznanych ocenianej ofercie w kryterium gwarancji

4. Zamawiający obliczy punkty liczbowo z dokładnością do dwóch miejsc po przecinku, zaokrąglając zgodnie z zasadami matematycznymi.

XX. Informacje o formalnościach, jakie powinny być dopełnione po wyborze oferty w celu zawarcia umowy

1. Zamawiający zawiera umowę w sprawie zamówienia publicznego w terminie nie krótszym niż 5 dni od dnia przesłania zawiadomienia o wyborze najkorzystniejszej oferty, jeżeli zawiadomienie to zostało przesłane przy użyciu środków komunikacji elektronicznej, albo 10 dni, jeżeli zostało przesłane w inny sposób.
2. Zamawiający może zawrzeć umowę w sprawie zamówienia publicznego przed upływem terminu, o którym mowa w ust. 1, jeżeli w postępowaniu o udzielenie zamówienia prowadzonym w trybie podstawowym złożono tylko jedną ofertę.
3. Wykonawca, którego oferta zostanie uznana za najkorzystniejszą, będzie zobowiązany przed podpisaniem umowy do wniesienia zabezpieczenia należytego wykonania umowy (jeżeli jego wniesienie było wymagane) w wysokości i formie określonej w SWZ.

4. W przypadku wyboru oferty złożonej przez Wykonawców wspólnie ubiegających się o udzielenie zamówienia Zamawiający zastrzega sobie prawo żądania przed zawarciem umowy w sprawie zamówienia publicznego umowy regulującej współpracę tych Wykonawców.
5. Wykonawca będzie zobowiązany do podpisania umowy w miejscu i terminie wskazanym przez Zamawiającego.

XXI. Wymagania dotyczące zabezpieczenia należytego wykonania umowy

1. Zamawiający będzie żądał zabezpieczenia należytego wykonania umowy, które służy pokryciu roszczeń z tytułu niewykonania lub nienależytego wykonania umowy, w wysokości **5 %** ceny całkowitej podanej w ofercie z zaokrągleniem do pełnego tysiąca w górę.
2. Zabezpieczenie może być wnoszone według wyboru Wykonawcy w jednej lub w kilku następujących formach:
 - 1) pieniądzu;
 - 2) poręczeniach bankowych lub poręczeniach spółdzielczej kasy oszczędnościowo-kredytowej, z tym że zobowiązanie kasy jest zawsze zobowiązaniem pieniężnym;
 - 3) gwarancjach bankowych;
 - 4) gwarancjach ubezpieczeniowych;
 - 5) poręczeniach udzielanych przez podmioty, o których mowa w art. 6b ust. 5 pkt 2 ustawy z dnia 9 listopada 2000 r. o utworzeniu Polskiej Agencji Rozwoju Przedsiębiorczości.
3. Zamawiający nie dopuszcza możliwości wniesienia zabezpieczenia należytego wykonania umowy w innych formach.
4. W przypadku wniesienia wadium w pieniądzu Wykonawca może wyrazić zgodę na zaliczenie kwoty wadium na poczet zabezpieczenia.
5. Jeżeli zabezpieczenie wniesiono w pieniądzu, Zamawiający przechowuje je na oprocentowanym rachunku bankowym. Zamawiający zwraca zabezpieczenie wniesione w pieniądzu z odsetkami wynikającymi z umowy rachunku bankowego, na którym było ono przechowywane, pomniejszone o koszt prowadzenia tego rachunku oraz prowizji bankowej za przelew pieniędzy na rachunek bankowy Wykonawcy.
6. W trakcie realizacji umowy Wykonawca może dokonać zmiany formy zabezpieczenia na jedną lub kilka form, o których mowa w Rozdziale XXI pkt 2 SWZ. Zmiana formy zabezpieczenia jest dokonywana z zachowaniem ciągłości zabezpieczenia i bez zmniejszenia jego wysokości.
7. **Zwrot zabezpieczenia:**
 - a. Zamawiający zwraca zabezpieczenie w wysokości 70 % terminie 30 dni od dnia wykonania zamówienia i uznania przez Zamawiającego za należyte wykonane.
 - b. Kwota pozostawiona na Zabezpieczenie roszczeń z tytułu rękojmi za wady wynosi 30 % wysokości zabezpieczenia.
 - c. Kwota, o której mowa w literze b, jest zwracana nie później niż w 15 dniu po upływie okresu rękojmi za wady.
8. Jeżeli okres na jaki ma zostać wniesione zabezpieczenie przekracza 5 lat, zabezpieczenie w pieniądzu wnosi się na cały ten okres, a zabezpieczenie w innej formie wnosi się na okres nie krótszy niż 5 lat, z jednoczesnym zobowiązaniem się Wykonawcy do przedłużenia zabezpieczenia lub wniesienia nowego zabezpieczenia na kolejne okresy. W przypadku nieprzedłużenia lub niewniesienia nowego zabezpieczenia najpóźniej na 30 dni przed upływem terminu ważności dotychczasowego zabezpieczenia wniesionego w innej formie niż w pieniądzu, Zamawiający zmienia formę na zabezpieczenie w pieniądzu, poprzez wypłatę kwoty z dotychczasowego zabezpieczenia. Wypłata następuje nie później niż w ostatnim dniu ważności dotychczasowego zabezpieczenia.
9. Pozostałe uregulowania dotyczące zabezpieczenia należytego wykonania umowy regulują przepisy ustawy Pzp.
10. Zamawiający nie przewiduje zaliczkowania wykonawców.

XXII. Informacje o treści zawieranej umowy oraz możliwości jej zmiany

1. Wybrany Wykonawca jest zobowiązany do zawarcia umowy w sprawie zamówienia publicznego na warunkach określonych we Wzorze Umowy, stanowiącym Załącznik nr 2 do SWZ.

2. Zakres świadczenia Wykonawcy wynikający z umowy jest tożsamy z jego zobowiązaniem zawartym w ofercie.
3. Zamawiający przewiduje możliwość zmiany zawartej umowy w stosunku do treści wybranej oferty w zakresie uregulowanym w art. 454-455 PZP oraz wskazanym we Wzorze Umowy, stanowiącym Załącznik nr 2 do SWZ.
4. Zmiana umowy wymaga dla swej ważności, pod rygorem nieważności, zachowania formy pisemnej.

XXIII. Wymagania w zakresie zatrudnienia na podstawie stosunku pracy (w okolicznościach, o których mowa w art. 95 pzp)

1. Zamawiający wymaga zatrudnienia przez Wykonawcę lub podwykonawcę na podstawie umowy o pracę osób wykonujących czynności wchodzące w skład przedmiotu zamówienia polegające na wykonywaniu robót budowlanych, jeżeli wykonanie tych czynności polega na wykonywaniu pracy w sposób określony w art. 22 § 1 ustawy z dnia 26 czerwca 1974 r. - Kodeks pracy (tekst jedn.: Dz. U. z 2020 r. poz. 1320 z późn. zm.). Zamawiający wymaga zatrudnienia przez Wykonawcę lub podwykonawcę osób, które wykonują czynności bezpośrednio związane z wykonywaniem robót budowlanych, tj. pracowników fizycznych. Wymóg nie dotyczy między innymi osób: kierujących budową, wykonujących obsługę geodezyjną, projektową, dostawców materiałów budowlanych.

2. Zamawiający będzie weryfikować aktualność spełniania wymogu zatrudnienia na podstawie umowy o pracę przez wykonawcę lub podwykonawcę osób bezpośrednio wykonujących czynności związanych z realizacją robót budowlanych w całym okresie realizacji przedmiotu umowy w sprawie zamówienia publicznego, w dowolnie wybranym czasie i miejscu. Wykonawca najpóźniej w dniu zawarcia umowy w sprawie zamówienia publicznego dostarczy Zamawiającemu oświadczenie potwierdzające zawarcie umowy o pracę z osobami bezpośrednio wykonującymi czynności w trakcie realizacji umowy, które stanowi załącznik do umowy.

3. Zamawiający uprawniony jest do wykonywania czynności kontrolnych wobec wykonawcy dotyczących spełniania przez wykonawcę lub podwykonawcę wymogu zatrudnienia na podstawie umowy o pracę osób bezpośrednio wykonujących przedmiot umowy. Zamawiający uprawniony jest w szczególności do:

- żądania oświadczeń i dokumentów w zakresie potwierdzenia spełniania wskazanych wyżej wymogów i dokonywania ich oceny;
- żądania wyjaśnień w przypadku wątpliwości w zakresie potwierdzenia spełniania wymogów wskazanych w niniejszym pkt,
- przeprowadzania kontroli na miejscu wykonywania czynności.

4. W trakcie realizacji robót budowlanych, na każde wezwanie Zamawiającego w wyznaczonym w wezwaniu terminie, wykonawca przedłoży Zamawiającemu dowody, w celu potwierdzenia spełnienia wymogu zatrudnienia na podstawie umowy o pracę przez wykonawcę lub podwykonawcę osób bezpośrednio wykonujących czynności w trakcie realizacji przedmiotu umowy.

5. Niezłożenie przez Wykonawcę w wyznaczonym przez Zamawiającego terminie żądanych przez Zamawiającego dowodów w celu potwierdzenia spełnienia przez Wykonawcę lub Podwykonawcę wymogu zatrudnienia na podstawie umowy o pracę traktowane będzie jako niespełnienie przez Wykonawcę lub Podwykonawcę wymogu zatrudnienia na podstawie umowy o pracę z rygorem zapłaty kary umownej wskazanej w umowie.

6. W przypadku uzasadnionych wątpliwości co do przestrzegania prawa pracy przez Wykonawcę lub Podwykonawcę, Zamawiający może zwrócić się o przeprowadzenie kontroli przez Państwową Inspekcję Pracy.

XXIV. Wymagania w zakresie zatrudnienia osób, o których mowa w art. 96 ust. 2 pkt 2 pzp

Zamawiający nie przewiduje wymagań w zakresie zatrudnienia osób, o których mowa w art. 96 ust. 2 pkt 2 PZP.

XXV. Ubieganie się o udzielenie zamówienia wyłącznie przez wykonawców, o których mowa w art. 94 pzp

Zamawiający nie zastrzega możliwości ubiegania się o udzielenie zamówienia wyłącznie przez wykonawców, o których mowa w art. 94 PZP.

XXVI. Pouczenie o środkach ochrony prawnej przysługujących Wykonawcy

1. Środki ochrony prawnej określone w niniejszym dziale przysługują wykonawcy, uczestnikowi konkursu oraz innemu podmiotowi, jeżeli ma lub miał interes w uzyskaniu zamówienia lub nagrody w konkursie oraz poniósł lub może ponieść szkodę w wyniku naruszenia przez zamawiającego przepisów ustawy PZP
2. Środki ochrony prawnej wobec ogłoszenia wszczynającego postępowanie o udzielenie zamówienia lub ogłoszenia o konkursie oraz dokumentów zamówienia przysługują również organizacjom wpisanym na listę, o której mowa w art. 469 pkt 15 PZP oraz Rzecznikowi Małych i Średnich Przedsiębiorców.
3. Odwołanie przysługuje na:
 - 1) niezgodną z przepisami ustawy czynność Zamawiającego, podjętą w postępowaniu o udzielenie zamówienia, w tym na projektowane postanowienie umowy;
 - 2) zaniechanie czynności w postępowaniu o udzielenie zamówienia do której zamawiający był obowiązany na podstawie ustawy;
4. Odwołanie wnosi się do Prezesa Izby. Odwołujący przekazuje kopię odwołania zamawiającemu przed upływem terminu do wniesienia odwołania w taki sposób, aby mógł on zapoznać się z jego treścią przed upływem tego terminu.
5. Odwołanie wobec treści ogłoszenia lub treści SWZ wnosi się w terminie 5 dni od dnia zamieszczenia ogłoszenia w Biuletynie Zamówień Publicznych lub treści SWZ na stronie internetowej.
6. Odwołanie wnosi się w terminie:
 - 1) 5 dni od dnia przekazania informacji o czynności zamawiającego stanowiącej podstawę jego wniesienia, jeżeli informacja została przekazana przy użyciu środków komunikacji elektronicznej,
 - 2) 10 dni od dnia przekazania informacji o czynności zamawiającego stanowiącej podstawę jego wniesienia, jeżeli informacja została przekazana w sposób inny niż określony w pkt 1).
7. Odwołanie w przypadkach innych niż określone w pkt 5 i 6 wnosi się w terminie 5 dni od dnia, w którym powzięto lub przy zachowaniu należytej staranności można było powziąć wiadomość o okolicznościach stanowiących podstawę jego wniesienia
8. Na orzeczenie Izby oraz postanowienie Prezesa Izby, o którym mowa w art. 519 ust. 1 ustawy PZP, stronom oraz uczestnikom postępowania odwoławczego przysługuje skarga do sądu.
9. W postępowaniu toczącym się wskutek wniesienia skargi stosuje się odpowiednio przepisy ustawy z dnia 17 listopada 1964 r. - Kodeks postępowania cywilnego o apelacji, jeżeli przepisy niniejszego rozdziału nie stanowią inaczej.
10. Skargę wnosi się do Sądu Okręgowego w Warszawie - sądu zamówień publicznych, zwanego dalej "sądem zamówień publicznych".
11. Skargę wnosi się za pośrednictwem Prezesa Izby, w terminie 14 dni od dnia doręczenia orzeczenia Izby lub postanowienia Prezesa Izby, o którym mowa w art. 519 ust. 1 ustawy PZP, przesyłając jednocześnie jej odpis przeciwnikowi skargi. Złożenie skargi w placówce pocztowej operatora wyznaczonego w rozumieniu ustawy z dnia 23 listopada 2012 r. - Prawo pocztowe jest równoznaczne z jej wniesieniem.
12. Prezes Izby przekazuje skargę wraz z aktami postępowania odwoławczego do sądu zamówień publicznych w terminie 7 dni od dnia jej otrzymania.

XXVII. Spis załączników

1. Załącznik nr 1 – Formularz oferty,
2. Załącznik nr 2 – Wzór umowy
3. Załącznik nr 3 - Oświadczenia o braku podstaw do wykluczenia/spełnianie warunków
4. Załącznik nr 3a – Oświadczenie podmiotu udostępniającego zasoby dotyczące przesłanek wykluczenia z postępowania

5. Załącznik nr 3b- Oświadczenie podmiotu udostępniającego zasoby o spełnianiu warunków udziału w postępowaniu
6. Załącznik nr 3c – Zobowiązanie do oddania wykonawcy do dyspozycji niezbędnych zasobów na potrzeby wykonania zamówienia
7. Załącznik nr 4 – Wykaz osób
8. Załącznik nr 5 – Wykaz wykonanych zadań
9. Załącznik nr 6 - RODO
10. Załącznik nr 7 – Oświadczenie o grupie kapitałowej
11. Załącznik nr 8 –Program Funkcjonalno-Użytkowy.