

## OPINIE, UZGODNIENIA I MATERIAŁY FORMALNE

Nazwa zamierzenia budowlanego	<b>Modernizacja Stadionu Miejskiego im. Michała Joachimowskiego w Żninie</b>
Kategoria obiektu budowlanego	<b>V</b>
Lokalizacja obiektu budowlanego	Dz. nr <b>1330/2, 1330/3</b> , obręb <b>0001</b> , jednostka ewidencyjna: <b>041906_4</b> , ul. Gnieźnieńska 7, 88-400 Żnin, gmina Żnin, powiat żniński
Imię i nazwisko lub nazwa oraz adres inwestora	<b>Gmina Żnin</b> ul. 700-lecia 39, 88-400 Żnin

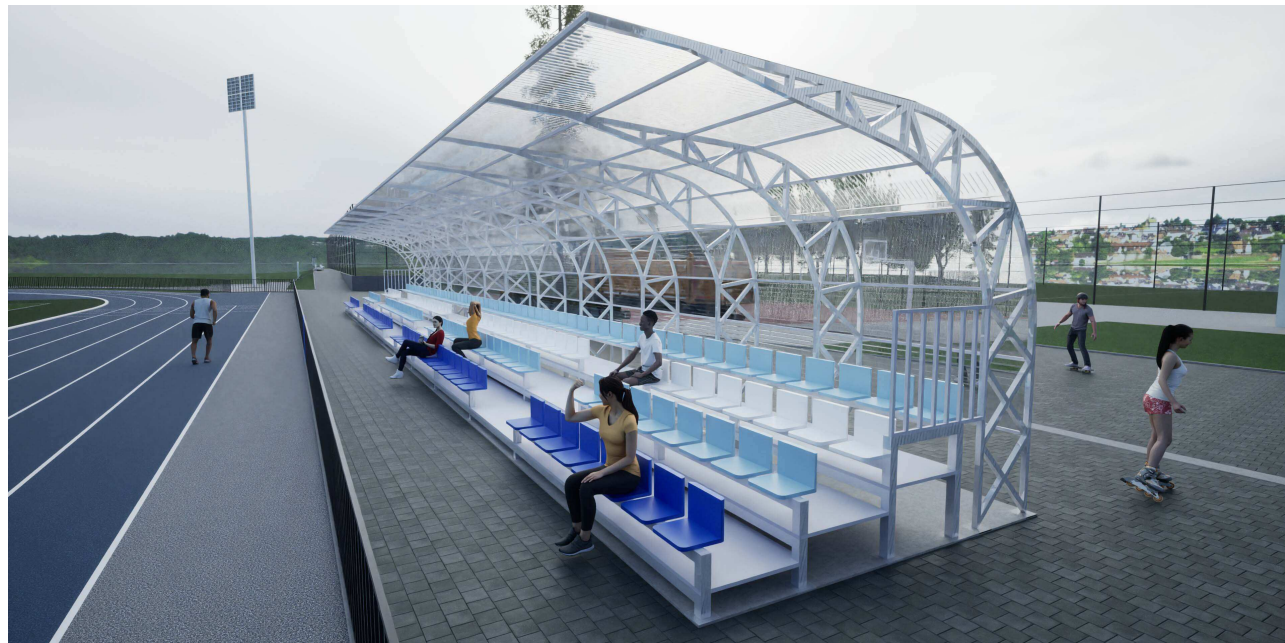

Pełniona funkcja projektowa	Imię i nazwisko	Specjalność (nr uprawnień)	Podpis i pieczęćka
PROJEKTANT	mgr inż. arch. Anna Szulc	Architektoniczna do projektowania bez ograniczeń (UAN-IV/8346/126/TO/88)	

<b>DATA OPRACOWANIA</b>	<b>20.06.2024r.</b>	<b>EGZ.</b>	<b>1</b>	<b>2</b>	<b>3</b>	<b>4</b>
-------------------------	---------------------	-------------	----------	----------	----------	----------

**Studio Architektoniczne Maria Reiwer***ul. Warszawska 50J/1, 86-300 Grudziądz*

<b>SPIS ZAWARTOŚCI OPRACOWANIA</b>	<b>STR.</b>
UPRAWNIENIA I ZAŚWIADCZENIA PROJEKTANTÓW	
KOPIA MAPY DO CELÓW PROJEKTOWYCH	
WYPIS I WYRYS Z MIEJSCOWEGO PLANU ZAGOSPODAROWANIA TERNU - UCHWAŁA NR XLIII/517/2018 RODY MIEJSKIEJ W ŻNINIE z dnia 13 kwietnia 2018 r. w sprawie miejscowego planu zagospodarowania przestrzennego dla terenów położonych przy ulicach Sportowej i Gnieźnińskiej w Żninie	
INFORMACJA BIOZ	
<b>DOKUMENTACJA PROJEKTOWA – OPINIE, UZGODNIENIA I INNE MATERIAŁY FORMALNE ZAWIERA PONUMEROWANYCH STRON WG NUMERACJI CIĄGŁEJ:</b>	

Wywiał (ka)

ANNA SZULC

(imię i nazwisko)

Just upoważniony (to do)

(podkreślić)

Nr UAN-IV/8345/125/TC/88

Termin

data

1988-09-30

1. Sporządzenia projektów w zakresie rozwiązań:

- a/ architektonicznych wszelkich obiektów budowlanych,
- b/ konstrukcyjno-budowlanych obiektów budowlanych w budownictwie osób fizycznych, z wyłączeniem konstrukcji fundamentów głębokich i trudniejszych konstrukcji statycznie niewyznaczalnych,

2. w budownictwie osób fizycznych - do kierowania, nadzorowania i kontrolowania budowy, kierowania i kontrolowania wytwarzania konstrukcyjnych elementów budowlanych oraz oceniania i badania stanu technicznego obiektów budowlanych - z wyłączeniem konstrukcji fundamentów głębokich i trudniejszych konstrukcji statycznie niewyznaczalnych.

Otrzymują:

1. Ob. Anna Szulc

ul. M. Buczka 5/20  
87-100 Toruń

2. a/s

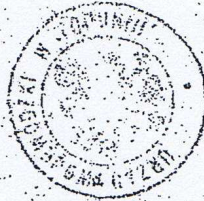

mgr inż. Sylwester Szarnecki  
Zastępca Dyrektora Wydziału

## DECYZJA O STWIERDZENIU PRZYGOTOWANIA ZAWODOWEGO do pełnienia samodzielnych funkcji technicznych w budownictwie

Na podstawie § 4, ust. 1 i 2, § 7

§ 13 ust. 1 pkt. 1 III.

rozporządzenia Ministra Gospodarki Terenowej i Ochrony Środowiska z dnia 20 lutego 1975 r.

w sprawie samodzielnych funkcji technicznych w budownictwie (Dz.U. Nr 8, poz. 40) stwierdza się, że:

Obywatel (ka) ANNA SZULC

(imię i nazwisko)

mgr inż. architekt

(tytuł zawodowy - zawołany)

urodzony (a) dnia 2 lutego 1959 r. w Złobłągu

posiada przygotowanie zawodowe uprawniające do wykonywania samodzielnej funkcji projektanta

w specjalności architektonicznej

(rodzaj funkcji)

w zakresie J.W.

specjalizacja zawodowa

MA-100/11 zam. 1007-K-w-78 WPA zam. 11-101 8000 plm. 718

Opisę składowy w wysokości

SO i piątą

i składowo na kopii decyzji.

OP LIH TORUŃ, PL. P. M. 12/P  
NOCH. 100 EQZ, 1387 135/



IZBA ARCHITEKTÓW  
RZECZYPOSPOLITEJ POLSKIEJ

Kujawsko-Pomorska Okręgowa Rada Izby Architektów RP

## **ZAŚWIADCZENIE - ORYGINAŁ**

**(wypis z listy architektów)**

Kujawsko-Pomorska Okręgowa Rada Izby Architektów RP zaświadcza, że:

**mgr inż. arch. Anna Maria SZULC**

posiadająca kwalifikacje zawodowe do pełnienia samodzielnych funkcji technicznych w budownictwie w specjalności architektonicznej i w zakresie posiadanych uprawnień nr **UAN-IV/8346/126/TO/88**, jest wpisana na listę członków Kujawsko-Pomorskiej Okręgowej Izby Architektów RP pod numerem: **KP-0053**.

Członek czynny od: 04-03-2002 r.

Data i miejsce wygenerowania zaświadczenia: 19-06-2024 r. Bydgoszcz.

Zaświadczenie jest ważne do dnia: **31-10-2024 r.**

Podpisano elektronicznie w systemie informatycznym Izby Architektów RP przez: Małgorzata Schmidt, Przewodnicząca Okręgowej Rady Izby Architektów RP.

Nr weryfikacyjny zaświadczenia:

**KP-0053-E443-B253-74A7-258E**



## Zaświadczenie

o numerze weryfikacyjnym:

KUP-KJP-JHH-9SX \*

Pan Wojciech Remus o numerze ewidencyjnym KUP/BO/0218/08  
adres zamieszkania ul. Słonecznikowa 9, 86-300 Grudziądz  
jest członkiem Kujawsko-Pomorskiej Okręgowej Izby Inżynierów Budownictwa i posiada  
wymagane ubezpieczenie od odpowiedzialności cywilnej.  
Niniejsze zaświadczenie jest ważne do dnia 2024-07-31.

Zaświadczenie zostało wygenerowane elektronicznie i opatrzone bezpiecznym podpisem elektronicznym  
weryfikowanym przy pomocy ważnego kwalifikowanego certyfikatu w dniu 2023-07-19 roku przez:

Renata Staszak, Przewodniczący Rady Kujawsko-Pomorskiej Okręgowej Izby Inżynierów Budownictwa.

Zgodnie z art. 78<sup>1</sup> K.c.

§ 1. Do zachowania elektronicznej formy czynności prawnej wystarcza złożenie oświadczenia woli w postaci elektronicznej i opatrzenie go kwalifikowanym podpisem elektronicznym.

§ 2. Oświadczenie woli złożone w formie elektronicznej jest równoważne z oświadczeniem woli złożonym w formie pisemnej.

\* Weryfikację poprawności danych w niniejszym zaświadczeniu można sprawdzić za pomocą numeru weryfikacyjnego zaświadczenia na stronie Polskiej Izby Inżynierów Budownictwa [www.piib.org.pl](http://www.piib.org.pl) lub kontaktując się z biurem właściwej Okręgowej Izby Inżynierów Budownictwa.

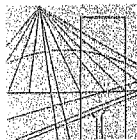

KUJAWSKO  
POMORSKA  
OKRĘGOWA  
IZBA  
INŻYNIERÓW  
BUDOWNICTWA

OKRĘGOWA KOMISJA KWALIFIKACYJNA

Sygn. akt: KUPOIIB/KK-0054-0008/08

Bydgoszcz, dnia 06 czerwca 2008 r.

## DECYZJA

Na podstawie art. 24 ust. 1 pkt 2 ustawy z dnia 15 grudnia 2000 r. o samorządach zawodowych architektów, inżynierów budownictwa oraz urbanistów (*Dz. U. z 2001 r. Nr 5, poz. 42, z późn. zm.*), art. 13 ust. 1 pkt 1 i ust. 2, art. 14 ust. 1 pkt 2 i ust. 3 pkt 1 ustawy z dnia 7 lipca 1994 r. Prawo budowlane (*Dz. U. z 2006 r. Nr 156, poz. 1118, z późn. zm.*), w związku z art. 5 ustawy z dnia 28 lipca 2005 r. o zmianie ustawy – Prawo budowlane oraz o zmianie niektórych innych ustaw (*Dz. U. z 2005 r. Nr 163, poz. 1364*) oraz § 12 pkt 1 rozporządzenia Ministra Infrastruktury z dnia 18 maja 2005 r. w sprawie samodzielnych funkcji technicznych w budownictwie (*Dz. U. Nr 96, poz. 817*) w związku z art. 104 Kodeksu postępowania administracyjnego (*Dz. U. z 2000 r. Nr 98, poz. 1071, z późn. zm.*)

**Okręgowa Komisja Kwalifikacyjna  
n a d a j e**

**Panu Wojciechowi Krzysztofowi Remus**  
magistrowi inżynierowi o kierunku budownictwo  
urodzonemu dnia 06 lutego 1979 r. w Tucholi

### UPRAWNIENIA BUDOWLANE

numer ewidencyjny KUP/0006/POOK/08

**do projektowania bez ograniczeń  
w specjalności konstrukcyjno - budowlanej**

### UZASADNIENIE

W związku z uwzględnieniem w całości żądania strony, na podstawie art. 107 § 4 K.p.a. odstępuje się od uzasadnienia decyzji. Zakres nadanych uprawnień budowlanych wskazano na odwozie decyzji.

### Pouczenie

Od niniejszej decyzji służy odwołanie do Krajowej Komisji Kwalifikacyjnej Polskiej Izby Inżynierów Budownictwa w Warszawie, za pośrednictwem Okręgowej Komisji Kwalifikacyjnej KUPOIIB w Bydgoszczy w terminie 14 dni od dnia jej doręczenia.

**Skład Orzekający  
Okręgowej Komisji Kwalifikacyjnej**

mgr inż. Witold Przybylski

mgr inż. Andrzej Mańkowski

inż. Franciszek Szypliński



Otrzymują:  
1. Pan Wojciech Krzysztof Remus  
ul. Batorego 26/37  
86-300 Grudziądz  
2. Okręgowa Rada Izby  
3. Główny Inspektor  
Nadzoru Budowlanego  
4. a/a

### Szczegółowy zakres uprawnień budowlanych

Na podstawie art. 12 ust. 1 pkt 1 i art. 13 ust. 4 ustawy Prawo budowlane w związku z § 3 ust. 1 i § 17 ust. 1 pkt 1 rozporządzenia Ministra Infrastruktury z dnia 18 maja 2005 r. w sprawie samodzielnych funkcji technicznych w budownictwie, **Pan Wojciech Krzysztof Remus** jest uprawniony w specjalności **konstrukcyjno- budowlanej** do:

- projektowania obiektu budowlanego w zakresie sporządzania projektu architektoniczno - budowlanego w odniesieniu do konstrukcji obiektu,
  - sporządzania projektu zagospodarowania działki lub terenu, w zakresie specjalności konstrukcyjno - budowlanej,
  - sprawdzania projektów architektoniczno - budowlanych i sprawowania nadzoru autorskiego,
  - sprawowania kontroli technicznej utrzymania obiektów budowlanych
- bez ograniczeń.**

PRZEWODNICZĄCY  
OKRĘGOWEJ KOMISJI KWALIFIKACYJNEJ  
KUPOIIB W BYDGOSZCZY  
mgr inż. Witold Przybylski

**URZĄD MIEJSCOWY**  
 Toruń  
 1088-06-87  
 dnia 1988-06-27

Nr MA-BU-11/8246/100/10.07-88

**DECYZJA O STWIERDZENIU PRZYGOTOWANIA ZAWODOWEGO**  
do pełnienia samodzielnych funkcji technicznych w budownictwie

Na podstawie § 4 ust. 1 i 2, 7 i § 13 ust. 1 pkt. 7 lit. -

rozporządzenia Ministra Gospodarki Terenowej i Ochrony Środowiska z dnia 20 lutego 1975 w sprawie samodzielnych funkcji technicznych w budownictwie (Dz.U. Nr 8, poz. 46) stwierdza się:

Obywatel (ka) ELŻBIETA GROCHOCKA (imię i nazwisko)  
 mgr inż. architekt (tytuł naukowy - zawodowy)  
 urodzony (a) dnia 7 kwietnia 1957 r. w Białymostku

posiada przygotowanie zawodowe upoważniające do wykonywania samodzielnej funkcji projektanta (rodzaj funkcji)  
 w specjalności architektonicznej (rodzaj specjalności techniczno-budowlanej)  
 w zakresie J.W. (specjalizacja zawodowa)

MA-BU-11/8246/100/10.07-88 (specjalizacja zawodowa)  
 CWD MA-BU-11 zam. 1007-Kw-W-76 WDA zam. 218-KI 30.000 plam. 112

Obywatel (ka) ELŻBIETA GROCHOCKA (imię i nazwisko) jest upoważniony (a) do:

1. Sporządzania projektów w zakresie:
  - a/ architektonicznych wszelkich obiektów budowlanych,
  - b/ konstrukcyjno-budowlanych obiektów budowlanych w budownictwie osób fizycznych, z wyłączeniem konstrukcji fundamentów słabokich i trudniejszych konstrukcji statycznie niewymagalnych.
  - c/ budowlawie osób fizycznych - ic kierowanie, nadzór nad i kontrolowanie budowlanych i kontrolowanie wykonania konstrukcyjnych elementów budowlanych oraz ocenianie i badania stanu technicznego elementów budowlanych - z wyłączeniem konstrukcji fundamentów słabokich i trudniejszych konstrukcji statycznie niewymagalnych.

Otrzymuje: \_\_\_\_\_

1. Ob. Elżbieta Grochowska  
 ul. Dekerta 19b/21  
 87-100 Toruń  
 2. a/a

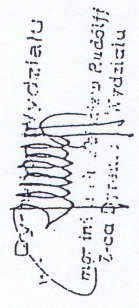
  
 mgr inż. Elżbieta Grochowska  
 z-ec prawn. Wydziału

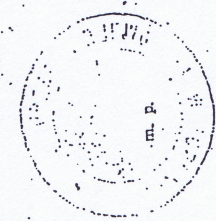

(podpis i pieczęć)



## Zaświadczenie

o numerze weryfikacyjnym:

KUP-DNN-U8M-EMD \*

Pan Dariusz Wojciech Samulewicz o numerze ewidencyjnym KUP/BO/0049/20  
adres zamieszkania m. Gogolin 23, 86-302 Grudziądz  
jest członkiem Kujawsko-Pomorskiej Okręgowej Izby Inżynierów Budownictwa i posiada  
wymagane ubezpieczenie od odpowiedzialności cywilnej.  
Niniejsze zaświadczenie jest ważne do dnia 2024-12-31.

Zaświadczenie zostało wygenerowane elektronicznie i opatrzone bezpiecznym podpisem elektronicznym  
weryfikowanym przy pomocy ważnego kwalifikowanego certyfikatu w dniu 2024-02-06 roku przez:

Renata Staszak, Przewodniczący Rady Kujawsko-Pomorskiej Okręgowej Izby Inżynierów Budownictwa.

Zgodnie z art. 78<sup>1</sup> K.c.

§ 1. Do zachowania elektronicznej formy czynności prawnej wystarczy złożenie oświadczenia woli w postaci elektronicznej i opatrzenie go kwalifikowanym podpisem elektronicznym.

§ 2. Oświadczenie woli złożone w formie elektronicznej jest równoważne z oświadczeniem woli złożonym w formie pisemnej.

\* Weryfikację poprawności danych w niniejszym zaświadczeniu można sprawdzić za pomocą numeru weryfikacyjnego zaświadczenia na stronie Polskiej Izby Inżynierów Budownictwa [www.piib.org.pl](http://www.piib.org.pl) lub kontaktując się z biurem właściwej Okręgowej Izby Inżynierów Budownictwa.



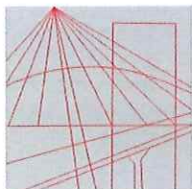

KUJAWSKO  
POMORSKA  
OKRĘGOWA  
I Z B A  
INŻYNIERÓW  
BUDOWNICTWA

OKRĘGOWA KOMISJA KWALIFIKACYJNA

Bydgoszcz, dnia 19 grudnia 2019 r.

Sygn. akt: KUPOIIB/KK-0054-0057/19  
KUPOIIB/KK-0055-0162/19

## DECYZJA

Na podstawie art. 24 ust. 1 pkt 2 ustawy z dnia 15 grudnia 2000 r. o samorządach zawodowych architektów oraz inżynierów budownictwa (tj. Dz. U. z 2019 r., poz. 1117, z późn. zm.), art 12 ust. 1 pkt 1 i 2, ust. 2, ust. 3 i ust. 4c pkt 3, art. 13 ust.1, ust 2, ust. 3 i ust 4, art. 14 ust. 1 pkt 2 i ust. 3 pkt 5 ustawy z dnia 7 lipca 1994 r - Prawo budowlane (tj. Dz. U. z 2019 r., poz. 1186, z późn. zm.), w związku z art. 5 ustawy z dnia 28 lipca 2005 r. o zmianie ustawy – Prawo budowlane oraz o zmianie niektórych innych ustaw (Dz. U z 2005 r. Nr 163, poz. 1364) oraz § 3 ust. 1, § 12 pkt 1 i § 17 ust. 1, pkt 1 i 2 rozporządzenia Ministra Infrastruktury z dnia 18 maja 2005 r. w sprawie samodzielnych funkcji technicznych w budownictwie (Dz. U. Nr 96, poz. 817), po ustaleniu, że zostały spełnione warunki w zakresie przygotowania zawodowego oraz po złożeniu egzaminu na uprawnienia budowlane z wynikiem pozytywnym,

**Pan Dariusz Wojciech Samulewicz**  
inżynier o kierunku budownictwo  
ur. dnia 23 kwietnia 1979 r. w Starogardzie Gdańskim

**otrzymuje**

### UPRAWNIENIA BUDOWLANE

**numer ewidencyjny KUP/0211/PWBKb/19**

**do projektowania i kierowania robotami budowlanymi  
w specjalności konstrukcyjno - budowlanej  
bez ograniczeń**

Uprawnienia budowlane, nadane niniejszą decyzją, na podstawie art. 12 ust. 1 pkt 1 i 2, art. 13 ust. 3 i 4 ustawy Prawo budowlane, w związku z § 3 ust. 1 i § 17 ust. 1 pkt 1 i 2 rozporządzenia Ministra Infrastruktury z dnia 18 maja 2005 r. w sprawie samodzielnych funkcji technicznych w budownictwie upoważniają w specjalności **konstrukcyjno - budowlanej** do:

- projektowania obiektu budowlanego w zakresie sporządzania projektu architektoniczno – budowlanego w odniesieniu do konstrukcji obiektu,
- sporządzania projektu zagospodarowania działki lub terenu, w zakresie specjalności konstrukcyjno – budowlanej, z zastrzeżeniem § 3 ust. 2 ww. rozporządzenia,
- sprawdzania projektów budowlanych i sprawowania nadzoru autorskiego,
- kierowania robotami budowlanymi w odniesieniu do konstrukcji obiektu oraz architektury obiektu,
- kierowania wytwarzaniem konstrukcyjnych elementów budowlanych oraz nadzoru i kontroli technicznej wytwarzania tych elementów,
- wykonywania nadzoru inwestorskiego,
- sprawowania kontroli technicznej utrzymania obiektów budowlanych,

**bez ograniczeń.**

## UZASADNIENIE

W związku z uwzględnieniem w całości żądania strony, na podstawie art. 107 § 4 Kodeksu postępowania administracyjnego (tj. Dz. U. z 2018 r., poz. 2096, z późn. zm.) odstępuje się od uzasadnienia decyzji. Zakres nadanych uprawnień budowlanych wskazano na odwołaniu decyzji.

### Pouczenie

Od niniejszej decyzji służy odwołanie do Krajowej Komisji Kwalifikacyjnej Polskiej Izby Inżynierów Budownictwa w Warszawie, za pośrednictwem Kujawsko-Pomorskiej Okręgowej Izby Inżynierów Budownictwa w Bydgoszczy w terminie 14 dni od daty jej doręczenia.

Zgodnie z treścią art. 127a ustawy Kodeks postępowania administracyjnego (tj. Dz. U. z 2018 r., poz. 2096, z późn. zm.):

§ 1. W trakcie biegu terminu do wniesienia odwołania strona może zrzec się prawa do wniesienia odwołania wobec organu administracji publicznej, który wydał decyzję.

§ 2. Z dniem doręczenia organowi administracji publicznej oświadczenia o zrzeczeniu się prawa do wniesienia odwołania przez ostatnią ze stron postępowania, decyzja staje się ostateczna i prawomocna.

W przypadku złożenia przez stronę oświadczenia o zrzeczeniu się prawa do odwołania od decyzji (określonego w § 2) stronie nie przysługuje prawo do odwołania się ani skargi do sądu administracyjnego.

### Skład Orzekający Okręgowej Komisji Kwalifikacyjnej

dr inż. Justyna Sobczak-Piąstka

inż. Wojciech Klatecki

inż. Paweł Gonczorzewicz



Otrzymują:

1. Pan Dariusz Wojciech Samulewicz  
Gogolin 23  
86-302 Grudziądz
2. Okręgowa Rada Izby
3. Główny Inspektor  
Nadzoru Budowlanego
4. a/a



IZBA ARCHITEKTÓW  
RZECZYPOSPOLITEJ POLSKIEJ

Kujawsko-Pomorska Okręgowa Rada Izby Architektów RP

## **ZAŚWIADCZENIE - ORYGINAŁ**

**(wypis z listy architektów)**

Kujawsko-Pomorska Okręgowa Rada Izby Architektów RP zaświadcza, że:

**mgr inż. arch. Elżbieta Jadwiga GROCHOCKA**

posiadająca kwalifikacje zawodowe do pełnienia samodzielnych funkcji technicznych w budownictwie w specjalności architektonicznej i w zakresie posiadanych uprawnień nr **UAN-IV/8346/229/TO/87-88**, jest wpisana na listę członków Kujawsko-Pomorskiej Okręgowej Izby Architektów RP pod numerem: **KP-0139**.

Członek czynny od: 04-03-2002 r.

Data i miejsce wygenerowania zaświadczenia: 04-04-2024 r. Bydgoszcz.

Zaświadczenie jest ważne do dnia: **31-10-2024 r.**

Podpisano elektronicznie w systemie informatycznym Izby Architektów RP przez: Małgorzata Schmidt, Przewodnicząca Okręgowej Rady Izby Architektów RP.

Nr weryfikacyjny zaświadczenia:

**KP-0139-3B9Y-6545-14AY-1BCC**



## Zaświadczenie

o numerze weryfikacyjnym:

KUP-3J8-TR9-78L \*

Pani Halina Mossakowska o numerze ewidencyjnym KUP/BO/0212/19  
adres zamieszkania ul. Jarzębinowa 14, 87-100 Toruń  
jest członkiem Kujawsko-Pomorskiej Okręgowej Izby Inżynierów Budownictwa i posiada  
wymagane ubezpieczenie od odpowiedzialności cywilnej.  
Niniejsze zaświadczenie jest ważne do dnia 2024-11-30.

Zaświadczenie zostało wygenerowane elektronicznie i opatrzone bezpiecznym podpisem elektronicznym weryfikowanym przy pomocy ważnego kwalifikowanego certyfikatu w dniu 2023-12-13 roku przez:

Renata Staszak, Przewodniczący Rady Kujawsko-Pomorskiej Okręgowej Izby Inżynierów Budownictwa.

Zgodnie z art. 78<sup>1</sup> K.c.

§ 1. Do zachowania elektronicznej formy czynności prawnej wystarczy złożenie oświadczenia woli w postaci elektronicznej i opatrzenie go kwalifikowanym podpisem elektronicznym.

§ 2. Oświadczenie woli złożone w formie elektronicznej jest równoważne z oświadczeniem woli złożonym w formie pisemnej.

\* Weryfikację poprawności danych w niniejszym zaświadczeniu można sprawdzić za pomocą numeru weryfikacyjnego zaświadczenia na stronie Polskiej Izby Inżynierów Budownictwa [www.piib.org.pl](http://www.piib.org.pl) lub kontaktując się z biurem właściwej Okręgowej Izby Inżynierów Budownictwa.



## Zaświadczenie

o numerze weryfikacyjnym:

KUP-MUI-E8Y-1HA \*

Pan Maciej Partyka o numerze ewidencyjnym KUP/IE/0126/19  
adres zamieszkania ul. Bukowa 7/4, 86-021 Maksymilianowo  
jest członkiem Kujawsko-Pomorskiej Okręgowej Izby Inżynierów Budownictwa i posiada  
wymagane ubezpieczenie od odpowiedzialności cywilnej.  
Niniejsze zaświadczenie jest ważne do dnia 2024-07-31.

Zaświadczenie zostało wygenerowane elektronicznie i opatrzone bezpiecznym podpisem elektronicznym  
weryfikowanym przy pomocy ważnego kwalifikowanego certyfikatu w dniu 2023-07-24 roku przez:

Renata Staszak, Przewodniczący Rady Kujawsko-Pomorskiej Okręgowej Izby Inżynierów Budownictwa.

Zgodnie z art. 78<sup>1</sup> K.c.

§ 1. Do zachowania elektronicznej formy czynności prawnej wystarczy złożenie oświadczenia woli w postaci elektronicznej i opatrzenie go kwalifikowanym podpisem elektronicznym.

§ 2. Oświadczenie woli złożone w formie elektronicznej jest równoważne z oświadczeniem woli złożonym w formie pisemnej.

\* Weryfikację poprawności danych w niniejszym zaświadczeniu można sprawdzić za pomocą numeru weryfikacyjnego zaświadczenia na stronie Polskiej Izby Inżynierów Budownictwa [www.piib.org.pl](http://www.piib.org.pl) lub kontaktując się z biurem właściwej Okręgowej Izby Inżynierów Budownictwa.



## Zaświadczenie

o numerze weryfikacyjnym:

POM-ZK4-NC5-RXS \*

Pani Kinga Magdalena Kazańska o numerze ewidencyjnym POM/IS/0329/09

adres zamieszkania ul. Potokowa 27/1, 80-283 Gdańsk

jest członkiem Pomorskiej Okręgowej Izby Inżynierów Budownictwa i posiada wymagane ubezpieczenie od odpowiedzialności cywilnej.

Niniejsze zaświadczenie jest ważne od 2024-02-01 do 2024-07-31.

Zaświadczenie zostało wygenerowane elektronicznie i opatrzone bezpiecznym podpisem elektronicznym weryfikowanym przy pomocy ważnego kwalifikowanego certyfikatu w dniu 2023-12-29 roku przez:

Krzysztof Wilde, Przewodniczący Rady Pomorskiej Okręgowej Izby Inżynierów Budownictwa.

Zgodnie z art. 78<sup>1</sup> K.c.

§ 1. Do zachowania elektronicznej formy czynności prawnej wystarcza złożenie oświadczenia woli w postaci elektronicznej i opatrzenie go kwalifikowanym podpisem elektronicznym.

§ 2. Oświadczenie woli złożone w formie elektronicznej jest równoważne z oświadczeniem woli złożonym w formie pisemnej.

\* Weryfikację poprawności danych w niniejszym zaświadczeniu można sprawdzić za pomocą numeru weryfikacyjnego zaświadczenia na stronie Polskiej Izby Inżynierów Budownictwa [www.piib.org.pl](http://www.piib.org.pl) lub kontaktując się z biurem właściwej Okręgowej Izby Inżynierów Budownictwa.

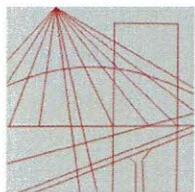

KUJAWSKO  
POMORSKA  
OKRĘGOWA  
I Z B A  
INŻYNIERÓW  
BUDOWNICTWA

OKRĘGOWA KOMISJA KWALIFIKACYJNA

Bydgoszcz, dnia 13 czerwca 2019 r.

Sygn. akt: KUPOIIB/KK-0054-0039/19

## DECYZJA

Na podstawie art. 24 ust. 1 pkt 2 ustawy z dnia 15 grudnia 2000 r. o samorządach zawodowych architektów oraz inżynierów budownictwa (tj. Dz. U. z 2016 r., poz. 1725, z późn. zm.), art 12 ust. 1 pkt 1, ust. 2, ust. 3 i ust. 4c pkt 1, art. 13 ust. 1, ust 2 i ust 4, art. 14 ust. 1 pkt 4 lit. c) i ust. 3 pkt 1, art. 15a ust. 1 i ust. 22 ustawy z dnia 7 lipca 1994 r - Prawo budowlane (tj. Dz. U. z 2018 r., poz. 1202, z późn. zm.), po ustaleniu, że zostały spełnione warunki w zakresie przygotowania zawodowego oraz po złożeniu egzaminu na uprawnienia budowlane z wynikiem pozytywnym,

**Pan Maciej Partyka**

magister inżynier o kierunku elektrotechnika  
ur. dnia 31 maja 1988 r. w Świeciu

**otrzymuje**

**UPRAWNIENIA BUDOWLANE**

**numer ewidencyjny KUP/0126/PBE/19**

**do projektowania bez ograniczeń  
w specjalności instalacyjnej w zakresie sieci, instalacji i urządzeń  
elektrycznych i elektroenergetycznych**

## UZASADNIENIE

W związku z uwzględnieniem w całości żądania strony, na podstawie art. 107 § 4 Kodeksu postępowania administracyjnego (tj. Dz. U. z 2018 r., poz. 2096, z późn. zm.) odstępuje się od uzasadnienia decyzji. Zakres nadanych uprawnień budowlanych wskazano na odwrocie decyzji.

## Pouczenie

Od niniejszej decyzji służy odwołanie do Krajowej Komisji Kwalifikacyjnej Polskiej Izby Inżynierów Budownictwa w Warszawie, za pośrednictwem Kujawsko-Pomorskiej Okręgowej Izby Inżynierów Budownictwa w Bydgoszczy w terminie 14 dni od daty jej doręczenia.

Zgodnie z treścią art. 127a ustawy Kodeks postępowania administracyjnego (tj. Dz. U. z 2018 r., poz. 2096, z późn. zm.):

§ 1. W trakcie biegu terminu do wniesienia odwołania strona może zrzec się prawa do wniesienia odwołania wobec organu administracji publicznej, który wydał decyzję.

§ 2. Z dniem doręczenia organowi administracji publicznej oświadczenia o zrzeczeniu się prawa do wniesienia odwołania przez ostatnią ze stron postępowania, decyzja staje się ostateczna i prawomocna.

W przypadku złożenia przez stronę oświadczenia o zrzeczeniu się prawa do odwołania od decyzji (określonego w § 2) stronie nie przysługuje prawo do odwołania się ani skargi do sądu administracyjnego.

**Skład Orzekający  
Okręgowej Komisji Kwalifikacyjnej**

Otrzymują:

1. Pan Maciej Partyka  
ul. Sępia 12/20  
85-434 Bydgoszcz
2. Okręgowa Rada Izby
3. Główny Inspektor  
Nadzoru Budowlanego
4. a/a



dr inż. Justyna Sobczak-Piąstka

inż. Wojciech Klatecki

inż. Paweł Gonczerzewicz

*Justyna Sobczak-Piąstka*  
*Wojciech Klatecki*  
*Paweł Gonczerzewicz*



## Zaświadczenie

o numerze weryfikacyjnym:

KUP-N52-RJP-2FG \*

Pan ALEKSANDER MICHALSKI o numerze ewidencyjnym KUP/IE/3762/02

adres zamieszkania ul. BORTNOWSKIEGO 4, 85-793 BYDGOSZCZ

jest członkiem Kujawsko-Pomorskiej Okręgowej Izby Inżynierów Budownictwa i posiada wymagane ubezpieczenie od odpowiedzialności cywilnej.

Niniejsze zaświadczenie jest ważne do dnia 2024-12-31.

Zaświadczenie zostało wygenerowane elektronicznie i opatrzone bezpiecznym podpisem elektronicznym weryfikowanym przy pomocy ważnego kwalifikowanego certyfikatu w dniu 2023-12-19 roku przez:

Renata Staszak, Przewodniczący Rady Kujawsko-Pomorskiej Okręgowej Izby Inżynierów Budownictwa.

Zgodnie z art. 78<sup>1</sup> K.c.

§ 1. Do zachowania elektronicznej formy czynności prawnej wystarczy złożenie oświadczenia woli w postaci elektronicznej i opatrzenie go kwalifikowanym podpisem elektronicznym.

§ 2. Oświadczenie woli złożone w formie elektronicznej jest równoważne z oświadczeniem woli złożonym w formie pisemnej.

\* Weryfikację poprawności danych w niniejszym zaświadczeniu można sprawdzić za pomocą numeru weryfikacyjnego zaświadczenia na stronie Polskiej Izby Inżynierów Budownictwa [www.piib.org.pl](http://www.piib.org.pl) lub kontaktując się z biurem właściwej Okręgowej Izby Inżynierów Budownictwa.



Bydgoszcz, dnia 31.12.1998 r.



## WOJEWODA BYDGOSKI

KI-II-7342-97/98

### DECYZJA

Na podstawie art. 13, ust. 1, pkt 1 i 2, art. 14, ust. 1, pkt 5 ustawy z dnia 7 lipca 1994 r. - Prawo budowlane [Dz. U. Nr 89, poz. 414], oraz § 9, ust. 1, pkt 1 i 2 rozporządzenia Ministra Gospodarki Przestrzennej i Budownictwa z dnia 30 grudnia 1994 r. w sprawie samodzielnych funkcji technicznych w budownictwie [Dz. U. z 1995 r. Nr 8, poz. 38], po rozpatrzeniu wniosku Pana Aleksandra Michalskiego z dnia 1 października 1998 r.

**nadaje**

**Panu Aleksandrowi MICHAŁSKIEMU**

inż. elektryk

ur. dnia 4 kwietnia 1949 r. w Bydgoszczy

**uprawnienia budowlane**

**do projektowania i kierowania**

**robotami budowlanymi**

**w specjalności instalacyjnej bez ograniczeń**

**w zakresie sieci, instalacji i urządzeń**

**elektrycznych i elektroenergetycznych**

### Uzasadnienie

Komisja Egzaminacyjna, działająca w oparciu o zarządzenie Nr 46/98 Wojewody Bydgoskiego z dnia 7.05.98 r. w sprawie powołania komisji do oceny osób ubiegających się o stwierdzenie przygotowania zawodowego do pełnienia samodzielnych funkcji technicznych w budownictwie - uprawnień budowlanych i ustalenia dla niej regulaminu działania - stwierdziła posiadanie przez ww. wymaganego prawem wykształcenia oraz praktyki zawodowej koniecznej do uzyskania uprawnień budowlanych we wnioskowanej specjalności.

Po uzyskaniu pozytywnego wyniku egzaminu - orzekłem jak w sentencji.

Od niniejszej decyzji przysługuje odwołanie do Głównego Inspektora Nadzoru Budowlanego, za moim pośrednictwem, w terminie 14 dni od dnia doręczenia decyzji.

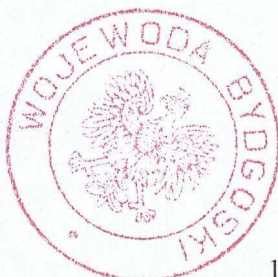

Z up. Wojewody  
*Adan Popielewski*  
Z-ca Dyrektora Wydziału  
Komunikacji i Infrastruktury



MAPA DO CELÓW PROJEKTOWYCH  
SKALA 1:500

Sekcje mapy: 6.187.18.20.1.3-6.187.18.20.1.1-6.187.18.20.1.4-6.187.18.20.1.2-6.187.18.20.2.3-6.187.18.15.4.3-6.187.18.15.3.3  
CN.6640.518.2024, data wydruku terenu: 07.03.2024 r.  
Układ współrzędnych: PL-2000 strefa 6, układ wys.: PL-EVRF 2007-NH

W obszarze oznaczonym linią przerywaną koloru seledynowego dokonano aktualizacji treści mapy zasadniczej.  
Nie wykazują się istniejące w terenie linie rzeź wykazanych na niniejszej mapie urządzeń podziemnych, które nie były zgłoszone do inwentaryzacji.

Słowny odpowiednik korny i z słów  
faktycznego odwzorowania, odwołaniem do niniejszy  
dokumentu i w sprawie w POKOJK  
© CN.6640.518.2024 z dnia 07.03.2024 r.)  
opracowany w wyniku prac geodezyjnych i  
kartograficznych uzyskał prosty wynik  
współrzędnych i w POKOJK, 30.1. w dniu  
18.03.2024 r. przez S. Krawiec  
W protokole nr 01/2024/18.03.2024/17545  
z dnia 18.03.2024 r.

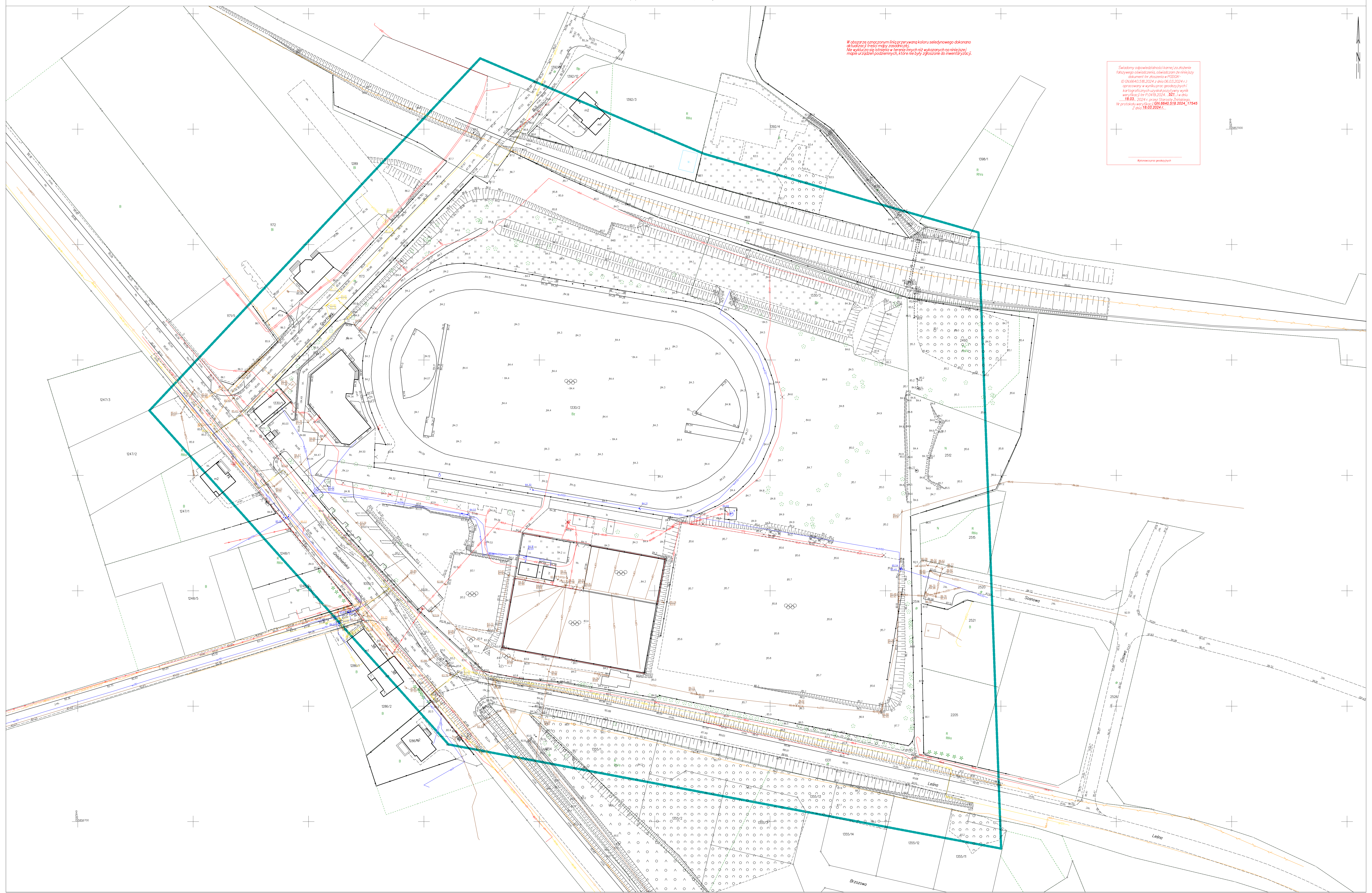



# DZIENNIK URZĘDOWY

## WOJEWÓDZTWA KUJAWSKO-POMORSKIEGO

---

Bydgoszcz, dnia 24 kwietnia 2018 r.

Poz. 2311

### UCHWAŁA NR XLIII/517/2018 RADY MIEJSKIEJ W ŻNINIE

z dnia 13 kwietnia 2018 r.

#### **w sprawie miejscowego planu zagospodarowania przestrzennego dla terenów położonych przy ulicach Sportowej i Gnieźnieńskiej w Żninie**

Na podstawie art. 18 ust. 2 pkt 5 ustawy z dnia 8 marca 1990 r. o samorządzie gminnym (Dz. U. z 2017 r. poz. 1875 z późn. zm.<sup>1)</sup>) oraz art. 20 ust. 1 i art. 27 ustawy z dnia 27 marca 2003 r. o planowaniu i zagospodarowaniu przestrzennym (Dz. U. z 2017 r. poz. 1073 z późn. zm.<sup>2)</sup>) uchwala się, co następuje:

**§ 1.** 1. Uchwala się miejscowy plan zagospodarowania przestrzennego dla terenów położonych przy ulicach Sportowej i Gnieźnieńskiej w Żninie, zwany dalej planem, stwierdzając że nie narusza on ustaleń Studium uwarunkowań i kierunków zagospodarowania przestrzennego gminy Żnin.<sup>3)</sup>

2. Plan stanowi częściową zmianę miejscowego planu zagospodarowania przestrzennego „Żnin Góra”<sup>4)</sup>.

3. Plan obejmuje obszar o powierzchni 7,2 ha, położony w granicach określonych na rysunku planu pomiędzy torami kolejowymi a ulicami Gnieźnieńską i Leśną w Żninie.

4. Integralną częścią uchwały jest rysunek planu, zatytułowany „Miejscowy plan zagospodarowania przestrzennego dla terenów położonych przy ulicach Sportowej i Gnieźnieńskiej w Żninie”, opracowany w skali 1 : 1000 wraz z wyrysem ze Studium uwarunkowań i kierunków zagospodarowania przestrzennego gminy Żnin, stanowiący załącznik nr 1 do uchwały.

5. Rozstrzygnięcie Rady Miejskiej w Żninie w sprawie rozpatrzenia uwag wniesionych do wyłożonego do publicznego wglądu projektu planu, stanowi załącznik nr 2 do uchwały.

6. Rozstrzygnięcie Rady Miejskiej w Żninie o sposobie realizacji inwestycji z zakresu infrastruktury technicznej, należących do zadań własnych gminy, oraz o zasadach ich finansowania, stanowi załącznik nr 3 do uchwały.

**§ 2.** Ilekroć w dalszych przepisach uchwały jest mowa o:

- 1) dachu płaskim – należy przez to rozumieć dach o kącie nachylenia połaci dachowych nie większym niż 12°;
- 2) dachu stromym – należy przez to rozumieć dach o kącie nachylenia połaci dachowych większym niż 12°;
- 3) nieprzekraczalnej linii zabudowy – należy przez to rozumieć linię wyznaczającą dopuszczalny obszar lokalizacji budynku oraz budowli o wysokości większej niż 12,0 m;

---

<sup>1)</sup> Zmiany tekstu jednolitego wymienionej ustawy zostały ogłoszone w Dz.U. z 2017 r. poz. 2232 oraz z 2018 r. poz. 130

<sup>2)</sup> Zmiana tekstu jednolitego wymienionej ustawy została ogłoszona w Dz.U. z 2017 r. poz. 1566

<sup>3)</sup> Uchwały Rady Miejskiej w Żninie Nr XLVI/401/2010 z dnia 31 sierpnia 2010 r. i Nr VII/34/2011 z dnia 30 marca 2011 r.

<sup>4)</sup> Uchwała Nr XXV/175/2008 Rady Miejskiej w Żninie z dnia 12 czerwca 2008 r. (Dz. Urz. Woj. Kuj.- Pom. Nr 116 poz. 1896)

- 4) powierzchni całkowitej zabudowy - należy przez to rozumieć sumę powierzchni całkowitej wszystkich kondygnacji w budynku lub budynkach zlokalizowanych na działce budowlanej, gdzie powierzchnię całkowitą kondygnacji należy liczyć po zewnętrznym obrysie budynku;
- 5) powierzchni zabudowy – należy przez to rozumieć zabudowaną część działki, zajęta przez wszystkie zlokalizowane na działce budynki w stanie wykończonym, wyznaczoną przez rzut pionowy zewnętrznych krawędzi ścian każdego budynku na powierzchnię terenu;
- 6) tablicach informacyjnych – należy przez to rozumieć elementy systemu informacji miejskiej, tablice z nazwą ulicy, numer posesji, tablice informujące o zasadach funkcjonowania terenów zielonych i lasów, tablice z oznaczeniem przyłączy urządzeń technicznych;
- 7) terenie - należy przez to rozumieć obszar o określonym rodzaju przeznaczenia, wyznaczony na rysunku planu liniami rozgraniczającymi, kolorem, symbolem literowym i numerem porządkowym.

§ 3. 1. Na rysunku planu przedstawiono graficznie następujące obowiązujące ustalenia planu:

- 1) granicę obszaru objętego planem;
- 2) linie rozgraniczające tereny o różnym przeznaczeniu lub różnych zasadach zagospodarowania;
- 3) przeznaczenie terenu – oznaczone barwą oraz symbolem;
- 4) nieprzekraczalne linie zabudowy.

2. Oznaczenia rysunku planu, nie wymienione w ust. 1, mają charakter informacyjny.

§ 4. Ustala się następujące przeznaczenie terenów:

- 1) tereny sportu i rekreacji, oznaczone na rysunku planu symbolami: **1US, 2US**;
- 2) teren zabudowy usługowej lub obiektów produkcyjnych, składów i magazynów, oznaczone na rysunku planu symbolem **U/P**;
- 3) teren wód powierzchniowych śródlądowych, oznaczony na rysunku planu symbolem **WS**;
- 4) tereny dróg publicznych klasy zbiorczej, oznaczone na rysunku planu symbolami: **1KD-Z, 2KD-Z**;
- 5) teren drogi publicznej klasy dojazdowej, oznaczony na rysunku planu symbolem **KD-D**;
- 6) teren drogi wewnętrznej, oznaczony na rysunku planu symbolem **KDW**.

§ 5. W zakresie zasad ochrony i kształtowania ładu przestrzennego ustala się:

- 1) w odniesieniu do linii zabudowy, z zachowaniem przepisów odrębnych:
  - a) sytuowanie budynków oraz wiat zgodnie z wyznaczonymi na rysunku planu obowiązującymi i nieprzekraczalnymi liniami zabudowy przy uwzględnieniu ustaleń w lit. b);
  - b) na danym terenie przed wyznaczonymi na rysunku planu liniami zabudowy mogą być sytuowane:
    - schody zewnętrzne, balkony, tarasy, podjazdy, rampy,
    - wykusze o głębokości nie przekraczającej 1,5 m od lica ściany budynku;
- 2) zachowanie odległości budynków od granicy z sąsiednią działką budowlaną zgodnie z przepisami odrębnymi;
- 3) zachowanie odległości obiektów budowlanych od zewnętrznych krawędzi jezdni na drogach publicznych oraz od terenu kolejowego i skrajnego toru kolejowego, zgodnie z przepisami odrębnymi, przy czym dopuszcza się zmniejszenie tych odległości w uzasadnionych przypadkach na warunkach określonych w przepisach odrębnych;
- 4) w odniesieniu do budynków istniejących dopuszczenie:
  - 1) zachowania, przebudowy i rozbudowy istniejących budynków, przy czym dla rozbudowy nakazuje się zachowanie ustaleń niniejszego planu,
  - 2) zachowania dotychczasowej geometrii dachów przy rozbudowie budynków istniejących;
  - 5) zakaz lokalizacji prefabrykowanych ogrodzeń betonowych;

- 6) zastosowanie ustalonych w planie zasad kształtowania połączeń dachowych dla głównych, dominujących połączeń dachu, a dla pozostałych elementów w tym: lukarn, świetlików i uzupełniających połączeń dachu dopuszczenie zastosowania innych rozwiązań;
- 7) zachowanie ciągłości poszczególnych elementów wyposażenia dróg takich jak: jezdnie i chodniki.

§ 6. W zakresie zasad ochrony środowiska, przyrody i krajobrazu oraz zasad kształtowania krajobrazu ustala się:

- 1) uwzględnienie w zagospodarowaniu terenów położenia obszaru planu w granicach Głównego Zbiornika Wód Podziemnych nr 143 „Subzbiornik Inowrocław - Gniezno” w zakresie ochrony środowiska gruntowo-wodnego przed zanieczyszczeniem, zgodnie z przepisami odrębnymi;
- 2) zagospodarowanie zielenią wszystkich wolnych od utwardzenia fragmentów terenu;
- 3) zagospodarowanie odpadów zgodnie z przepisami odrębnymi;
- 4) stosowanie ciepła systemowego lub indywidualnych systemów grzewczych, wyposażonych w urządzenia przystosowane do spalania paliw płynnych, gazowych i stałych o niskich wskaźnikach emisji lub alternatywnych źródeł energii, w szczególności biomasy;
- 5) zakaz lokalizacji przedsięwzięć mogących zawsze znacząco oddziaływać na środowisko;
- 6) zastosowanie rozwiązań technicznych, technologicznych i organizacyjnych zapobiegających powstawaniu lub przenikaniu zanieczyszczeń i hałasu oraz rozwiązań minimalizujących poziom emisji z terenów zabudowy usługowej na sąsiednie tereny objęte ochroną akustyczną co najmniej do wartości dopuszczalnych;
- 7) dopuszczenie stosowania jako rozwiązań, o których mowa w pkt 6: pełnych ogrodzeń, ścian, nasypów ziemnych, zieleni izolacyjnej, oraz zastosowanie tzw. „cichej nawierzchni” przy budowie i przebudowie dróg;
- 8) dla dróg i parkingów stosowanie nawierzchni nieprzepuszczalnych, chroniących przed wnikaniem zanieczyszczeń ropopochodnych do gruntu.

§ 7. Nie ustala się zasad ochrony dziedzictwa kulturowego i zabytków, w tym krajobrazów kulturowych, oraz dóbr kultury współczesnej ze względu na brak obiektów i obszarów podlegających ochronie.

§ 8. W zakresie wymagań wynikających z potrzeb kształtowania przestrzeni publicznych dopuszcza się lokalizację:

- a) obiektów małej architektury,
- b) tablic informacyjnych.

§ 9. W zakresie zasad kształtowania zabudowy i wskaźników zagospodarowania terenów sportu i rekreacji, oznaczonych na rysunku planu symbolami 1US i 2US ustala się:

- 1) lokalizację w szczególności:
  - a) plenerowych budowli sportowych, w tym: boisk, bieżni, kortów tenisowych, ścianki tenisowej, lodowiska, ścianki wspinaczkowej, trybun, placu zabaw, siłowni, ścieżki trekkingowej, basenów, bulodromu lub innych,
  - b) budynków i hal sportowych oraz rekreacyjnych, w tym: sali gimnastycznej lub gier sportowych, klubu fitness, krytego basenu, sauny, gabinetów masażu, rehabilitacji, strzelnicy, budynku szatni z węzłem sanitarnym, magazynu lub zaplecza administracyjnego,
  - c) usług towarzyszących, w tym w szczególności: restauracji, kawiarni, hotelu, kręgielni lub podobnych, przy czym dopuszcza się ich realizację jako wbudowanych w budynki, o których mowa w lit. b, lub jako samodzielne budynki,
  - d) urządzeń budowlanych;
- 2) dopuszczenie lokalizacji:
  - a) wbudowanych w budynki sportowe lokali handlowych o powierzchni sprzedaży nie większej niż 100,0 m<sup>2</sup>,

- b) 1 kondygnacji podziemnej;
- c) obiektów i sieci infrastruktury technicznej;
- 3) dachy płaskie, łukowe lub strome, przy czym:
  - a) dla dachów stromych nakazuje się zachowanie nachylenia połaci dachowych od 12° do 30° oraz pokrycie w odcieniach czerwieni, brązu albo szarości,
  - b) dla budynków i hal sportowych dopuszcza się stosowanie dowolnych form dachów, w tym pokryć namiotowych i powłok pneumatycznych;
- 4) wysokość:
  - a) budynków - do 2 kondygnacji nadziemnych oraz nie więcej niż 12,0 m,
  - b) budowli - nie więcej niż 25,0 m;
- 5) powierzchnię zabudowy działki do 40%;
- 6) intensywność zabudowy jako wskaźnik powierzchni całkowitej zabudowy w odniesieniu do powierzchni działki budowlanej: od 0,005 do 0,4;
- 7) powierzchnię biologicznie czynną nie mniejszą niż 30%;
- 8) powierzchnię nowo wydzielonej działki budowlanej nie mniejszą niż 4000 m<sup>2</sup>;
- 9) liczbę miejsc parkingowych zgodnie z § 18 pkt 5.

**§ 10.** W zakresie zasad kształtowania zabudowy i wskaźników zagospodarowania terenu zabudowy usługowej lub obiektów produkcyjnych, składów i magazynów, oznaczonego symbolem **U/P** ustala się:

- 1) lokalizację budynków i budowli usługowych, produkcyjnych, składów lub magazynów oraz towarzyszących im urządzeń budowlanych;
- 2) dopuszczenie lokalizacji:
  - a) 1 kondygnacji podziemnej;
  - b) obiektów i sieci infrastruktury technicznej;
- 3) dachy płaskie lub strome, przy czym dla dachów stromych nakazuje się zachowanie nachylenia połaci dachowych od 15° do 35° oraz pokrycie w odcieniach czerwieni, brązu albo szarości;
- 4) wysokość:
  - a) budynków – do 2 kondygnacji nadziemnych oraz nie więcej niż 10,0 m,
  - b) budowli - nie więcej niż 25,0 m;
- 5) powierzchnię zabudowy działki do 50%;
- 6) intensywność zabudowy jako wskaźnik powierzchni całkowitej zabudowy w odniesieniu do powierzchni działki budowlanej: od 0,1 do 0,5;
- 7) powierzchnię biologicznie czynną nie mniejszą niż 20% powierzchni działki budowlanej;
- 8) powierzchnię nowo wydzielonej działki budowlanej nie mniejszą niż 5000 m<sup>2</sup>;
- 9) liczbę miejsc parkingowych zgodnie z § 18 pkt 5.

**§ 11.** W zakresie zasad kształtowania zabudowy i wskaźników zagospodarowania terenu wód powierzchniowych śródlądowych, oznaczonego na rysunku planu symbolem **WS** ustala się:

- 1) zachowanie rowu;
- 2) dopuszczenie:
  - a) przebudowy i rozbudowy rowu oraz prace związane z konserwacją i regulacją,
  - b) lokalizację pomostu, mostu lub przepustu,
  - c) lokalizację urządzeń wodnych.

§ 12. W zakresie zasad kształtowania zabudowy i wskaźników zagospodarowania terenów dróg publicznych klasy zbiorczej, oznaczonych na rysunku planu symbolami **1KD-Z** i **2KD-Z** ustala się lokalizację:

- 1) urządzeń infrastruktury drogowej w powiązaniu z zagospodarowaniem pasów drogowych ul. Gnieźnieńskiej i ul. Leśnej, położonych poza planem, zgodnie z przepisami odrębnymi;
- 2) sieci i urządzeń infrastruktury technicznej, z zastrzeżeniem pozostałych ustaleń planu.

§ 13. W zakresie zasad kształtowania zabudowy i wskaźników zagospodarowania terenu drogi publicznej klasy dojazdowej, oznaczonego symbolem **KD-D** ustala się:

- 1) lokalizację:
  - a) urządzeń infrastruktury drogowej, zgodnie z przepisami odrębnymi,
  - b) sieci i urządzeń infrastruktury technicznej, z zastrzeżeniem pozostałych ustaleń planu;
- 2) dopuszczenie wydzielenia miejsc parkingowych.

§ 14. W zakresie zasad kształtowania zabudowy i wskaźników zagospodarowania terenu drogi wewnętrznej, oznaczonego symbolem **KDW** ustala się lokalizację:

- 1) urządzeń infrastruktury drogowej;
- 2) sieci i urządzeń infrastruktury technicznej, z zastrzeżeniem pozostałych ustaleń planu.

§ 15. Nie ustala się granic i sposobów zagospodarowania terenów lub obiektów, ustalonych i podlegających ochronie na podstawie przepisów odrębnych, w tym terenów górniczych, a także narażonych na niebezpieczeństwo powodzi oraz zagrożonych osuwaniem się mas ziemnych, ze względu na ich nie występowanie w obszarze objętym planem.

§ 16. W zakresie szczegółowych zasad i warunków scalania i podziału nieruchomości:

- 1) w planie nie wskazuje się terenów do objęcia scaleniem i podziałem, zgodnie z przepisami odrębnymi;
- 2) dopuszcza się scalenie i podział nieruchomości według parametrów ustalonych dla działek w § 9 - § 10;
- 3) ustala się szerokość frontu nowo wydzielonej działki nie mniejszą niż 40,0 m;
- 4) ustala się kąt położenia granic działek w stosunku do przyległego pasa drogowego – od 50° - 130°.

§ 17. W zakresie szczególnych warunków zagospodarowania terenów oraz ograniczeń w ich użytkowaniu ustala się zachowanie ciągłości istniejącego systemu melioracyjnego z dopuszczeniem przebudowy, przy zachowaniu przepisów odrębnych.

§ 18. W zakresie zasad rozbudowy i budowy systemów komunikacji ustala się:

- 1) dla dróg publicznych, oznaczonych symbolami:
  - a) **KD-Z** – klasę zbiorczą,
  - b) **KD-D** - klasę dojazdową;
- 2) szerokość dróg zgodnie z rysunkiem planu:
  - a) **1KD-Z** – od 4,7 do 8,7 m, przy czym droga stanowi fragment pasa drogowego ul. Gnieźnieńskiej, położonego w zasadniczej części poza planem,
  - b) **2KD-Z** – maksymalnie 2,7 m, przy czym droga stanowi fragment pasa drogowego ul. Gnieźnieńskiej, położonego w zasadniczej części poza planem,
  - c) **KD-D** – od 11 do 12,6 m;
- 3) powiązanie drogi **KD-D** (ul. Sportowej) z zewnętrznym układem komunikacyjnym, w tym ul. Gnieźnieńską oraz z ul. Składową;
- 4) obsługę komunikacyjną terenów zabudowy z drogi **KD-D** oraz z przyległych dróg publicznych poza planem: ul. Gnieźnieńskiej, ul. Leśnej i ul. Świerkowej;
- 5) z zastrzeżeniem pkt 6 i 7 lokalizację miejsc parkingowych w granicach działki budowlanej w ilości nie mniejszej niż:

- a) 2 miejsca parkingowe na 10 miejsc albo użytkowników w obiektach sportowych,
  - b) 2,5 miejsca parkingowego na 100,0 m<sup>2</sup> powierzchni użytkowej w budynkach usługowych,
  - c) 4 miejsc parkingowych na 10 miejsc noclegowych w obiektach zamieszkania zbiorowego,
  - d) 3 miejsca parkingowe na 10 stanowisk konsumpcyjnych w obiektach gastronomicznych,
  - e) 3 miejsca parkingowe na 10 zatrudnionych w zakładach produkcyjnych, magazynach i składach
- 6) lokalizację miejsc przeładunku i postoju w granicach własnej działki dla obsługi obiektów i terenów samochodami ciężarowymi w ilości wynikającej z potrzeb planowanej funkcji;
- 7) dla miejsc parkingowych ustala się:
- a) sumaryczną liczbę miejsc parkingowych w obiektach i na terenach wielofunkcyjnych,
  - b) zapewnienie odpowiedniej ilości miejsc dla pojazdów zaopatrzonych w kartę parkingową zgodnie z przepisami odrębnymi,
  - c) dopuszczenie lokalizacji części miejsc parkingowych dla terenu **U/P** w liniach rozgraniczających drogi **KD-D** – ul. Sportowej.

**§ 19.** W zakresie zasad rozbudowy i budowy systemów infrastruktury technicznej:

- 1) dopuszcza się roboty budowlane w zakresie infrastruktury technicznej, w tym w szczególności: sieci wodociągowej, kanalizacyjnej, gazowej, ciepłowniczej, elektroenergetycznej i telekomunikacyjnej;
- 2) ustala się:
  - a) zachowanie dostępu do sieci, zgodnie z przepisami odrębnymi;
  - b) zachowanie odległości między przewodami i urządzeniami infrastruktury technicznej oraz innymi obiektami budowlanymi, zgodnie z przepisami odrębnymi i normami branżowymi;
  - c) powiązanie planowanej infrastruktury technicznej z siecią istniejącą w obszarze objętym planem oraz na terenach przyległych;
- 3) ustala się zaopatrzenie w wodę ze zbiorczej sieci wodociągowej,
- 4) w zakresie wód opadowych i roztopowych ustala się:
  - a) ich odprowadzenie do sieci kanalizacji deszczowej,
  - b) z zastrzeżeniem lit. c dopuszczenie zagospodarowania wód opadowych i roztopowych w granicach działki budowlanej lub odprowadzenie do rowu, w szczególności wód odprowadzanych z powierzchni niezanieczyszczonych,
  - c) lokalizację urządzeń podczyszczających ścieki w postaci wód opadowych i roztopowych z zanieczyszczonych powierzchni szczelnych przed ich wprowadzeniem do wód lub do ziemi, zgodnie z przepisami odrębnymi;
- 5) ustala się odprowadzanie ścieków bytowych i komunalnych do zbiorczej sieci kanalizacji sanitarnej;
- 6) ustala się zaopatrzenie w energię elektryczną z istniejącej i planowanej sieci elektroenergetycznej, w tym:
  - a) dla lokalizacji urządzeń elektroenergetycznych:
    - budowę linii elektroenergetycznych wyłącznie jako podziemnych, kablowych,
    - dopuszczenie lokalizacji stacji transformatorowych słupowych lub małogabarytowych;
  - b) w przypadku lokalizacji nowej stacji małogabarytowej:
    - dopuszczenie wydzielenia działki budowlanej o powierzchni nie mniejszej niż 35,0 m<sup>2</sup>,
    - minimalną powierzchnię terenu biologicznie czynną – 0%,
    - wysokość obiektu budowlanego nie większą niż 3,5 m,
    - dachy płaskie lub strome dwuspadowe o kącie nachylenia płaci dachowych od 25 do 45°;



c) dla usytuowania urządzeń elektrycznych, w tym stacji transformatorowych, nie jest wymagane zachowanie ustalonych na rysunku planu linii zabudowy;

7) dopuszcza się zaopatrzenie terenów zabudowy:

a) w energię elektryczną i ciepło z odnawialnych źródeł energii o mocy nie większej niż 100kW, z wyłączeniem elektrowni wiatrowych,

b) w ciepło z istniejącej i rozbudowanej sieci ciepłej,

c) w gaz z istniejącej i rozbudowanej sieci gazowej niskiego lub średniego ciśnienia;

8) w zakresie sieci telekomunikacyjnej ustala się:

a) budowę linii telekomunikacyjnych w powiązaniu z istniejącą siecią,

b) dopuszczenie przebudowy linii napowietrznych kolidujących z planowaną zabudową na linie kablowe.

**§ 20.** Nie ustala się tymczasowego zagospodarowania, urządzenia i użytkowania terenów.

**§ 21.** Ustala się stawkę, o której mowa w art. 36 ust. 4 ustawy o planowaniu i zagospodarowaniu przestrzennym, w wysokości 30 %.

**§ 22.** Wykonanie uchwały powierza się Burmistrzowi Żnina.

**§ 23.** Uchwała wchodzi w życie po upływie 14 dni od daty jej ogłoszenia w Dzienniku Urzędowym Województwa Kujawsko-Pomorskiego.

Przewodniczący Rady

**Lucjan Adamus**

Załącznik Nr 1 do Uchwały Nr XLIII/517/2018  
 Rady Miejskiej w Żninie  
 z dnia 13 kwietnia 2018 r.

**Rysunek planu**

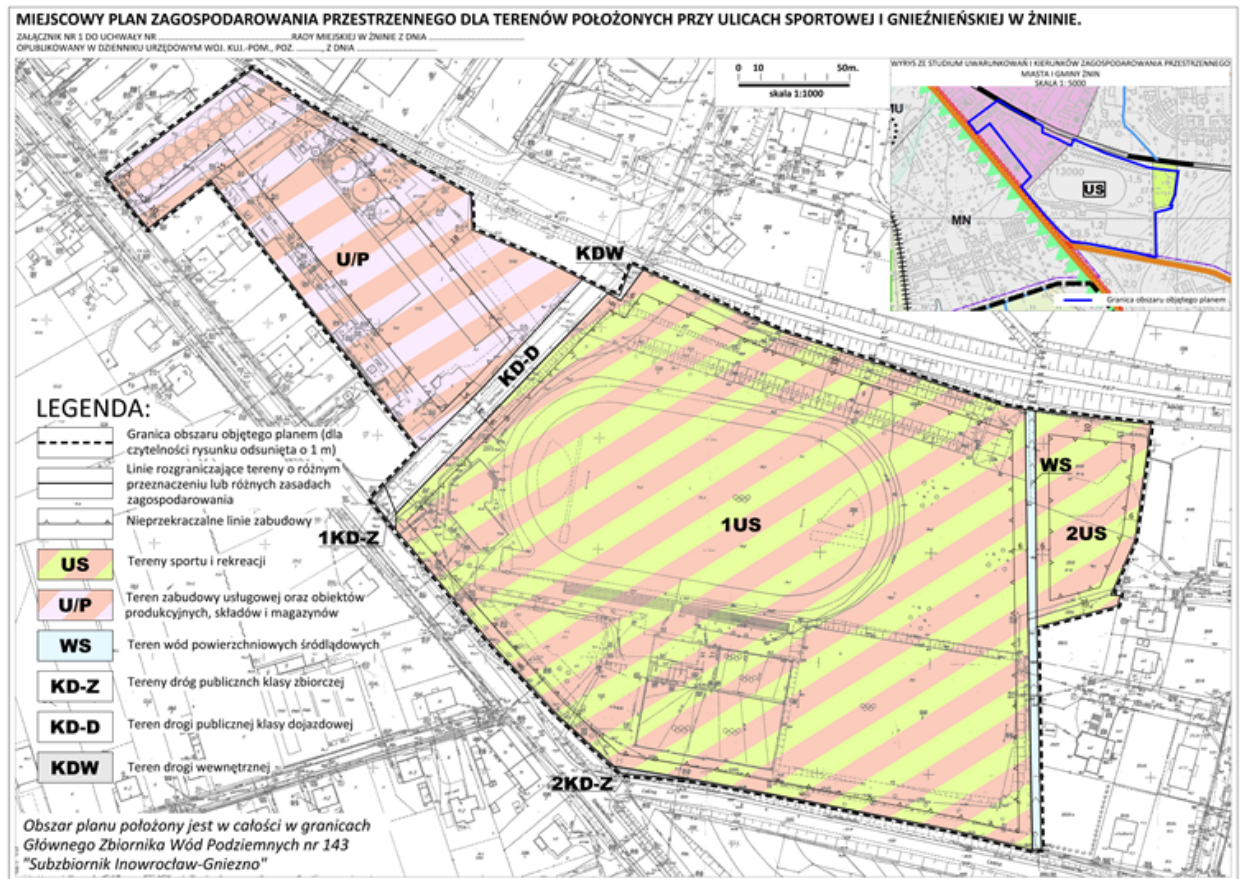

Załącznik Nr 2 do Uchwały Nr XLIII/517/2018  
Rady Miejskiej w Żninie  
z dnia 13 kwietnia 2018 r.

**Rozstrzygnięcie Rady Miejskiej w Żninie  
o sposobie rozpatrzenia uwag wniesionych do  
projektu miejscowego planu zagospodarowania przestrzennego dla terenów położonych przy ulicy  
Sportowej i Gnieźnieńskiej w Żninie**

Na podstawie art. 20 ust. 1 ustawy z dnia 27 marca 2003 r. o planowaniu i zagospodarowaniu przestrzennym (Dz. U. z 2017 r. poz. 1073 z późn. zm.) Rada Miejska w Żninie rozstrzyga, co następuje:

§ 1. 1. Podczas wyłożenia do publicznego wglądu projektu planu w terminie od 21 grudnia 2017 roku do dnia 12 stycznia 2018 r. oraz w terminie składania uwag do dnia 26 stycznia 2018 r. nie zgłoszono uwag.

Załącznik Nr 3 do Uchwały Nr XLIII/517/2018  
Rady Miejskiej w Żninie  
z dnia 13 kwietnia 2018 r.

**Rozstrzygnięcie Rady Miejskiej w Żninie  
o sposobie realizacji, zapisanych w miejscowym planie zagospodarowania przestrzennego dla terenów  
położonych przy ulicy Sportowej i Gnieźnieńskiej w Żninie, inwestycji z zakresu infrastruktury  
technicznej, które należą do zadań własnych gminy oraz o zasadach ich finansowania**

Na podstawie art. 20 ust.1 ustawy z 27 marca 2003 r. o planowaniu i zagospodarowaniu przestrzennym (Dz. U. z 2017 r. poz. 1073 z późn. zm.) Rada Miejska w Żninie rozstrzyga, co następuje:

**§ 1. Sposób realizacji dopuszczonych w planie inwestycji z zakresu infrastruktury technicznej:**

- 1) Zadania w zakresie realizacji przewidzianych dróg publicznych będą realizowane zgodnie z miejscowym planem zagospodarowania przestrzennego oraz zgodnie z obowiązującymi przepisami, w tym m.in. ustawą prawo budowlane, ustawą o zamówieniach publicznych, samorządzie gminnym, gospodarce komunalnej, o ochronie środowiska i o szczególnych zasadach przygotowania i realizacji inwestycji w zakresie dróg publicznych.
- 2) Zadania w zakresie infrastruktury technicznej prowadzić będą właściwe przedsiębiorstwa, w kompetencji których leży rozwój sieci: wodociągowej, kanalizacji sanitarnej i deszczowej, energetycznej, gazociągowej i ciepłej, zgodnie z miejscowym planem zagospodarowania przestrzennego oraz na podstawie przepisów odrębnych. Zadania w zakresie gospodarki odpadami realizowane będą zgodnie z miejscowym planem zagospodarowania przestrzennego, zgodnie z regulaminem utrzymania czystości i porządku na terenie gminy Żnin oraz na podstawie przepisów odrębnych. Inwestycje w zakresie przesyłania i dystrybucji paliw gazowych, energii elektrycznej realizowane będą w sposób określony w prawie energetycznym.
- 3) Za podstawę przyjęcia do realizacji zadań określonych w miejscowym planie zagospodarowania przestrzennego, które należą do zadań własnych gminy, stanowić będą zapisy uchwał budżetowych Rady Miejskiej w Żninie.
- 4) Określenie terminów przystąpienia i zakończenia realizacji tych zadań ustalone będzie według kryteriów i zasad przyjętych przy konstruowaniu uchwał budżetowych Rady Miejskiej w Żninie.

**§ 2. Finansowanie inwestycji będzie odbywać się poprzez:**

- 1) wydatki z budżetu gminy;
- 2) współfinansowanie środkami zewnętrznymi, poprzez budżet gminy – w ramach m.in.:
  - a) dotacji unijnych,
  - b) dotacji samorządu województwa,
  - c) dotacji i pożyczek z funduszy celowych,
  - d) kredytów i pożyczek bankowych,
  - e) innych środków zewnętrznych;
- 3) udział inwestorów w finansowaniu w ramach porozumień o charakterze cywilno – prawnym lub w formie partnerstwa publiczno – prywatnego – „PPP”, a także właścicieli nieruchomości.

## INFORMACJA DOTYCZĄCA BEZPIECZEŃSTWA I OCHRONY ZDROWIA

Nazwa zamierzenia budowlanego	<b>Modernizacja Stadionu Miejskiego im. Michała Joachimowskiego w Żninie</b>
Lokalizacja obiektu budowlanego	Dz. nr 1330/2, 1330/3, obręb 0001, jednostka ewidencyjna: 041906_4, ul. Gnieźnieńska 7, 88-400 Żnin, gmina Żnin, powiat żniński
Imię i nazwisko lub nazwa oraz adres inwestora	<b>Gmina Żnin</b> ul. 700-lecia 39, 88-400 Żnin

Pełniona funkcja projektowa	Imię i nazwisko	Specjalność (nr uprawnień)	Podpis i pieczęćka
PROJEKTANT	mgr inż. arch. Anna Szulc	Architektoniczna do projektowania bez ograniczeń (UAN-IV/8346/126/TO/88)	

## **1. DANE OGÓLNE**

Przedmiotem opracowania są dane dotyczące informacji na temat bezpieczeństwa i ochrony zdrowia przy realizacji zamierzenia budowlanego polegającego na modernizacji Stadionu Miejskiego im. Michała Joachimowskiego w Żninie.

## **2. ZAKRES ROBÓT DLA ZAMIERZENIA BUDOWLANEGO**

Zakres rzeczowy robót można podzielić na następujące etapy:

- ziemne, - zbrojarskie, - betonowe, - instalacyjne, - rozbiórkowe

## **3. WYKAZ ISTNIEJĄCYCH OBIEKTÓW BUDOWLANYCH**

Działka zabudowana. Istniejący budynek socjalny – klubowy (poza zakresem opracowania).

## **4. ELEMENTY ZAGOSPODAROWANIA DZIAŁKI LUB TERENU KTÓRE STWARZAJĄ ZAGROŻENIE BEZPIECZEŃSTWA I ZDROWIA LUDZI**

Na przedmiotowym terenie nie występują elementy mogące stwarzać zagrożenie dla życia i zdrowia ludzi. Ze względu na zdrowie ludzi należy zapewnić dojazd pożarowy i dostępność środków gaśniczych zgodnie z odrębnymi przepisami.

## **5. WSKAZANIE DOTYCZĄCE PRZEWIDYWANYCH ZAGROŻEŃ WYSTĘPUJĄCYCH PODCZAS REALIZACJI ROBÓT BUDOWLANYCH**

Kierownik budowy pełni funkcję koordynatora sprawującego nadzór nad bezpieczeństwem i higieną pracy wszystkich pracowników zatrudnionych na budowie.

Wyznaczenie koordynatora nie zwalnia poszczególnych pracodawców z obowiązku zapewnienia bezpieczeństwa i higieny pracy zatrudnianych przez nich pracowników.

Nadzór techniczny podwykonawców obowiązany jest w szczególności:

- przestrzegać wymagań B.H.P. na placu budowy i postanowień planu, - organizować stanowiska pracy zgodnie z przepisami i zasadami B.H.P., - zapewnić pracownikom środki ochrony indywidualnej, - organizować, przygotowywać i prowadzić pracę w sposób eliminujący możliwość zaistnienia wypadku przy pracy czy też choroby zawodowej, - dopuszczać do pracy osoby posiadających ważne badania lek oraz szkolenie B.H.P., - rozpocząć pracę po uzgodnieniu z kierownikiem budowy, bezpiecznych warunków pracy i właściwej technologii prowadzonych robót, - wykonać wszystkie polecenia koordynatora bhp - prowadzić dziennik budowy i rejestr szkoleń bhp.

## **6. WSKAZANIE SPOSOBU PROWADZENIA INSTRUKTAŻU PRACOWNIKÓW PRZED PRZYSTĄPIENIEM DO REALIZACJI ROBÓT SZCZEGÓLNIE NIEBEZPIECZNYCH**

Każdy pracownik winien być zapoznany z planem bezpieczeństwa i ochrony zdrowia, jak również posiadać aktualne badania lekarskie o zdolności do pracy, jak również posiadać przeszkolenie okresowe i stanowiskowe w zakresie BHP. Każdy pracownik powinien posiadać wyposażenie w środki ochrony indywidualnej tj.: kask ochronny, odzież, obuwie robocze, rękawice ochronne.

Instruktaż pracowników należy przeprowadzić z uwzględnieniem następujących punktów:

- ochrona osobista,- narzędzia i sprzęt roboczy,- znaki ostrzegawcze i informacyjne,  
- poruszanie się po terenie budowy,- ochrona środowiska,- roboty ziemne,  
- rusztowania,- prace na wysokości,- roboty elewacyjne,- ochrona przeciwpożarowa  
- ład i porządek,- spożywanie używek,- naruszanie przepisów bezpiecz. pożarowego.

## **7. WSKAZANIE ŚRODKÓW TECHNICZNYCH I ORGANIZACYJNYCH, ZAPOBIEGAJĄCYCH NIEBEZPIECZEŃSTWOM WYNIKAJĄCYM Z WYKONYWANIA ROBÓT BUDOWLANYCH W STREFACH SZCZEGÓLNEGO ZAGROŻENIA ZDROWIA LUB W ICH SĄSIEDZTWIE, W TYM ZAPEWNIAJĄCYCH SZYBKĄ EWAKUACJĘ NA WYPADEK POŻARU, AWARII I INNYCH ZAGROŻEŃ**

Wszystkie roboty budowlano – montażowe oraz odbiór wykonać zgodnie z warunkami technicznymi wykonania i odbioru robót budowlanych wydanych przez Ministerstwo Infrastruktury a opracowanych przez I.T.B.

Wykonanie planu bezpieczeństwa jest obowiązkiem kierownika budowy.

Niniejsze opracowanie zawiera informacje do sporządzenia planu. Celem planu bezpieczeństwa jest zapewnienie bezpiecznych warunków pracy chroniących ludzi, środowisko, majątek przed zdarzeniem wypadkowym, urazem, awarią, uszkodzeniem czy chorobą, która może nastąpić podczas realizacji budowy. Działania kierownictwa budowy stwarzają system, który zapewnia, że zdrowie, bezpieczeństwo i środowisko oraz sprawy socjalne każdego pracownika będą zabezpieczone w taki sposób, aby uniknąć chorób zawodowych, obrażeń oraz wypadków

### **7.1 ZAGOSPODAROWANIE TERENU BUDOWY**

- Zagospodarowanie terenu budowy wykonuje się przed rozpoczęciem robót budowlanych, co najmniej w zakresie:
  - ⊖ ogrodzenia terenu i wyznaczenia stref niebezpiecznych,
  - ⊖ wykonania dróg, wyjść i przejść dla pieszych,
  - ⊖ doprowadzenia energii elektrycznej oraz wody, zwanych dalej "mediami", oraz odprowadzania lub utylizacji ścieków,
  - ⊖ urządzenia pomieszczeń higieniczno-sanitarnych i socjalnych,
  - ⊖ zapewnienia oświetlenia naturalnego i sztucznego
  - ⊖ urządzenia składowisk materiałów i wyrobów.
- Teren budowy lub robót należy ogrodzić albo w inny sposób uniemożliwić wejście osobom nieupoważnionym.
- Ogrodzenie terenu budowy wykonuje się w taki sposób, aby nie stwarzało zagrożenia dla ludzi. Wysokość ogrodzenia powinna wynosić co najmniej 1,5 metra.
- Dla pojazdów używanych w trakcie wykonywania robót budowlanych wyznacza się miejsca postojowe na terenie budowy.
- Szerokość drogi przeznaczonej dla ruchu pieszego jednokierunkowego powinna wynosić co najmniej 0,75 metra, a dwukierunkowego - 1,2 metra.
- Drogi komunikacyjne dla taczek nie mogą być nachylone więcej niż 10%.
- Przejścia i strefy niebezpieczne oświetla się i oznakowuje znakami ostrzegawczymi lub znakami zakazu.
- Przejścia, przejazdy i stanowiska pracy w strefie niebezpiecznej zabezpiecza się daszkami ochronnymi.
- Strefę niebezpieczną, w której istnieje zagrożenie spadania z wysokości przedmiotów, ograda się balustradami.
- Na terenie budowy wyznacza się, utwardza i odwadnia miejsca do składowania materiałów i wyrobów.
- Substancje i preparaty niebezpieczne przechowuje się i przemieszcza na terenie budowy w opakowaniach producenta.
- Składowiska materiałów, wyrobów i urządzeń technicznych wykonuje się w sposób wykluczający możliwość wywrócenia, zsunięcia, rozsunięcia się lub spadnięcia składowanych wyrobów i urządzeń.

- Materiały składa się w miejscu wyrównanym do poziomu.
- Materiały drobnicowe układa się w stosy o wysokości nie większej niż 2 metry, dostosowane do rodzaju i wytrzymałości tych materiałów.
- Stosy materiałów workowanych układa się w warstwach krzyżowo do wysokości nieprzekraczającej 10 warstw.
- Przy składowaniu materiałów odległość stosów nie powinna być mniejsza niż:
  - ⊆ 0,75 metra - od ogrodzenia lub zabudowań,
  - ⊆ 5,00 metrów - od stałego stanowiska pracy,
- Opieranie składowanych materiałów lub wyrobów o płoty, słupy napowietrznych linii elektroenergetycznych, konstrukcje wsporcze sieci trakcyjnej lub ściany obiektu budowlanego, jest zabronione.
- Wchodzenie i schodzenie ze stosu utworzonego ze składowanych materiałów lub wyrobów jest dopuszczalne wyłącznie przy użyciu drabiny lub schodni.
- Podczas mechanicznego załadunku lub rozładunku materiałów lub wyrobów, przemieszczanie ich nad ludźmi lub kabiną, w której znajduje się kierowca, jest zabronione. Na czas wykonywania tych czynności kierowca jest obowiązany opuścić kabinę.

## **7.2 INSTALACJE I URZĄDZENIA ELEKTROENERGETYCZNE**

- Instalację rozdziału energii elektrycznej na terenie budowy powinny być zaprojektowane i wykonane oraz utrzymywane i użytkowane w taki sposób, aby nie stanowiły zagrożenia pożarowego lub wybuchowego, a także chroniły w dostatecznym stopniu pracowników przed porażeniem prądem elektrycznym.
- Projekt, konstrukcję i wybór materiałów oraz urządzeń ochronnych w instalacji należy dostosować do typu, rodzaju i mocy rozdzielanej energii, warunków zewnętrznych oraz do poziomu kwalifikacji osób mających dostęp do instalacji.
- Roboty związane z podłączaniem, sprawdzaniem, konserwacją i naprawą instalacji i urządzeń elektrycznych mogą być wykonywane wyłącznie przez osoby posiadające odpowiednie uprawnienia.
- Nie jest dopuszczalne sytuowanie stanowisk pracy, składowisk wyrobów i materiałów lub maszyn i urządzeń budowlanych bezpośrednio pod napowietrznymi liniami elektroenergetycznymi lub w odległości liczonej w poziomie od skrajnych przewodów, mniejszej niż:
  - 3 metry - dla linii o napięciu znamionowym nieprzekraczającym 1 kV,
  - 5 metrów - dla linii o napięciu znamionowym powyżej 1 kV, lecz nieprzekraczającym 15 kV.
- Żurawie samojezdne, koparki i inne urządzenia ruchome, które mogą zbliżyć się na niebezpieczną odległość do napowietrznych lub kablowych linii elektroenergetycznych, powinny być wyposażone w sygnalizatory napięcia.
- Rozdzielnice budowlane prądu elektrycznego znajdujące się na terenie budowy zabezpiecza się przed dostępem nieupoważnionych osób.
- Rozdzielnice powinny być usytuowane w odległości nie większej niż 50 metrów od odbiorników energii.
- Połączenia przewodów elektrycznych z urządzeniami mechanicznymi wykonuje się w sposób zapewniający bezpieczeństwo pracy osób obsługujących takie urządzenia.
- Przewody zabezpiecza się przed uszkodzeniami mechanicznymi.
- Okresowa kontrola stanu stacjonarnych urządzeń elektrycznych pod względem bezpieczeństwa odbywa się co najmniej jeden raz w miesiącu, natomiast kontrola stanu i oporności izolacji tych urządzeń, co najmniej dwa razy w roku, a ponadto:



- przed uruchomieniem urządzenia po dokonaniu zmian i napraw części elektrycznych i mechanicznych,
  - przed uruchomieniem urządzenia, jeżeli urządzenie było nieczynne przez ponad miesiąc,
  - przed uruchomieniem urządzenia po jego przemieszczeniu.
- W przypadku zastosowania urządzeń ochronnych różnicowoprądowych w instalacji należy sprawdzić ich działanie każdorazowo przed przystąpieniem do pracy.
  - Kopie zapisu pomiarów skuteczności zabezpieczenia przed porażeniem prądem elektrycznym powinny znajdować się u kierownika budowy.
  - Dokonywanie naprawy i przeglądy urządzeń elektrycznych powinny być odnotowane w książce konserwacji urządzeń.
  - Miejsca wykonania robót, drogi na terenie budowy, dojścia i dojazdy w czasie wykonywania robót powinny być dostatecznie oświetlone.
  - Punkty świetlne rozmieszcza się w sposób zapewniający odczytanie tablic i znaków ostrzegawczych oraz znaków sygnalizacji ruchu na terenie budowy.

### **7.3           MASZyny I INNE URZĄDZENIA TECHNICZNE**

- Maszyny i inne urządzenia techniczne oraz narzędzia zmechanizowane powinny być montowane, eksploatowane i obsługiwane zgodnie z instrukcją producenta oraz spełniać wymagania określone w przepisach dotyczących systemu oceny zgodności.
- Maszyny i inne urządzenia techniczne, podlegające dozorowi technicznemu, mogą być używane na terenie budowy tylko wówczas, jeżeli wystawiono dokumenty uprawniające do ich eksploatacji.
- Dokumenty te powinny być dostępne dla organów kontroli w miejscu eksploatacji maszyn i urządzeń.
- Wykonawca, użytkujący maszyny i inne urządzenia techniczne, niepodlegające dozorowi technicznemu, udostępnia organom kontroli dokumentację techniczno -ruchową lub instrukcję obsługi tych maszyn lub urządzeń.
- Wykonawca zapoznaje pracowników z dokumentacją, przed dopuszczeniem ich do wykonywania robót.
- Maszyny i inne urządzenia techniczne eksploatuje się, konserwuje i naprawia zgodnie z instrukcją producenta, w sposób zapewniający ich sprawne funkcjonowanie.
- Maszyny i inne urządzenia techniczne powinny być:
  - utrzymywane w stanie zapewniającym ich sprawność,
  - stosowane wyłącznie do prac, do jakich zostały przeznaczone,
  - obsługiwane przez przeszkolone osoby.
- Maszyny i inne urządzenia techniczne pracujące pod ciśnieniem powinny być sprawdzane i poddawane regularnym kontrolom, zgodnie z przepisami odrębnymi.
- Przeciążanie maszyn i innych urządzeń technicznych ponad dopuszczalne obciążenie robocze jest zabronione, z wyjątkiem przeciążeń dokonanych w czasie badań i prób.
- Operatorzy lub maszyniści żurawi, maszyn budowlanych, kierowcy wózków i innych maszyn o napędzie silnikowym powinni posiadać wymagane kwalifikacje.
- W przypadku stwierdzenia w czasie pracy uszkodzenia maszyny lub innego urządzenia technicznego należy je niezwłocznie unieruchomić i odłączyć dopływ energii.
- Na stanowiskach pracy przy stacjonarnych maszynach i innych urządzeniach technicznych powinny być dostępne instrukcje bezpiecznej obsługi i konserwacji, z którymi zapoznaje się osoby upoważnione do pracy na tych stanowiskach.

- Odtłuszczenie lub oczyszczanie powierzchni oraz części maszyn lub innych urządzeń technicznych wykonuje się środkami do tego przeznaczonymi.
- Dokonywanie napraw i czynności konserwacyjnych sprzętu zmechanizowanego będącego w ruchu jest zabronione.
- Przewody pracujące pod ciśnieniem sprężonego powietrza powinny mieć wytrzymałość dostosowaną do ciśnienia roboczego, z uwzględnieniem współczynnika bezpieczeństwa tych przewodów.
- Używanie uszkodzonych przewodów lub przewodów o nieznannej wytrzymałości jest zabronione.
- Haki do przemieszczania ładunków powinny spełniać wymagania określone w przepisach dotyczących systemu oceny zgodności i mieć wyraźnie zaznaczoną nośność maksymalną.
- Jeżeli przy przemieszczaniu ładunków zachodzi możliwość wysunięcia się zawiesia z gardzieli haka, należy stosować haki wyposażone w urządzenia zamykające gardziel.
- Ocena stopnia zużycia haków i ustalenie ich przydatności do dalszej pracy powinny być przeprowadzane przed rozpoczęciem każdej zmiany roboczej przez osobę posiadającą odpowiednie kwalifikacje.
- Zawiesia budowlane powinny spełniać wymagania określone w przepisach dotyczących systemu oceny zgodności.
- Dopuszczalne obciążenie robocze zawiesi dwu- i wielocięgnowych powinno być uzależnione od wielkości kąta wierzchołkowego, mierzonego po przekątnej między cięgnami, i wynosić:
  - przy kącie 0,783 rad (45°) – 90%,
  - przy kącie 1,566 rad (90°) – 70%,
  - przy kącie 2,092 rad (120°) – 50%,
 dopuszczalnego obciążenia zawiesia w układzie pionowym.
- Kąt rozwarcia cięgien zawiesia nie może być większy niż 2,092 rad (120°).
- Przy użyciu zawiesia wielocięgnowego w celu określenia dopuszczalnego obciążenia roboczego należy przyjmować stan pracy dwóch cięgien.
- Przy użyciu dwóch zawiesi, o obwodzie zamkniętym, ich łączne obciążenie nie powinno być większe niż wielkość obciążenia roboczego przewidzianego dla jednego zawiesia.
- Na zawiesiu należy umieścić napis określający jego dopuszczalne obciążenie robocze oraz termin ostatniego i następnego badania.
- Wykonywanie węzłów na linach i łańcuchach i łączenie lin stalowych na długości jest zabronione.
- Podniesienie i opuszczenie kosza betoniarki powinno być poprzedzone sygnałem umownym, w szczególności dźwiękowym.
- Wchodzenie pod podniesiony kosz betoniarki jest zabronione.
- Używanie narzędzi uszkodzonych jest zabronione.
- Wszelkie samowolne przeróbki narzędzi są zabronione.
- Obsługa pistoletu do wstrzeliwania kołków może być powierzona wyłącznie osobie posiadającej wymagane uprawnienia.
- Stosowanie koksowników do przesuszania pomieszczeń zamkniętych jest zabronione.
- Przebywanie osób w pomieszczeniach osuszanych urządzeniami grzewczymi, wydzielającymi szkodliwe dla zdrowia spaliny w stopniu przekraczającym dopuszczalne ich stężenie jest zabronione.
- Do pomieszczeń mogą mieć dostęp wyłącznie osoby obsługujące urządzenia grzewcze, mające nad nimi nadzór. Mogą one przebywać w tych pomieszczeniach wyłącznie przez okres niezbędny do zabezpieczenia eksploatacji i dozoru tych urządzeń.

## **7.4      *ROBOTY ROZBIÓRKOWE***

- Prowadzenie robót rozbiórkowych, jeżeli zachodzi możliwość przewrócenia części konstrukcji obiektu przez wiatr, jest zabronione. Roboty należy wstrzymać w przypadku, gdy prędkość wiatru przekracza 10 m/s
- Przed rozpoczęciem robót rozbiórkowych należy obiekt lub jego część odłączyć od sieci gazowej, ciepłej, elektroenergetycznej, teletechnicznej, wodociągowej i kanalizacyjnej,
- Teren, na którym prowadzone są roboty rozbiórkowe obiektu budowlanego, należy ogrodzić i oznakować tablicami ostrzegawczymi,
- W czasie prowadzenia robót rozbiórkowych przebywanie ludzi na niżej położonych kondygnacjach jest zabronione,
- Przewracanie ścian lub innych części obiektu przez podkopywanie i podcinanie jest zabronione,
- W czasie wykonywania robót rozbiórkowych sposobami zmechanizowanymi wszystkie osoby i maszyny powinny znajdować się poza strefą niebezpieczną.

## **7.5      *ROBOTY ZIEMNE***

- Roboty ziemne powinny być prowadzone na podstawie projektu, określającego położenie instalacji i urządzeń podziemnych, mogących znaleźć się w zasięgu prowadzonych robót.
- Wykonywanie robót ziemnych w bezpośrednim sąsiedztwie sieci, takich jak: elektroenergetyczne, gazowe, telekomunikacyjne, ciepłownicze, wodociągowe i kanalizacyjne powinno być poprzedzone określeniem przez kierownika budowy bezpiecznej odległości, w jakiej mogą być one wykonywane od istniejącej sieci, i sposobu wykonywania tych robót.
- Bezpieczną odległość wykonywania robót ustala kierownik budowy w porozumieniu z właściwą jednostką, w której zarządzie lub użytkowaniu znajdują się te instalacje. Miejsca tych robót należy oznakować napisami ostrzegawczymi i ogrodzić.
- Prowadzenie robót ziemnych w pobliżu instalacji podziemnych, a także głębienie wykopów poszukiwawczych powinno odbywać się ręcznie.
- W przypadku natrafienia na urządzenia podziemne niezainwentaryzowane, należy wstrzymać roboty do wyjaśnienia sprawy,
- W czasie wykonywania robót ziemnych miejsca niebezpieczne należy ogrodzić i umieścić napisy ostrzegawcze.
- W czasie wykonywania wykopów w miejscach dostępnych dla osób niezatrudnionych przy tych robotach należy wokół wykopów pozostawionych na czas zmroku i w nocy ustawić balustrady zaopatrzone w światło ostrzegawcze koloru czerwonego.
- Poręcze balustrad powinny znajdować się na wysokości 1,1 metra nad terenem i w odległości nie mniejszej niż 1 metr od krawędzi wykopu.
- Niezależnie od ustawienia balustrad w przypadkach uzasadnionych względami bezpieczeństwa wykop należy szczelnie przykryć, w sposób uniemożliwiający wpadnięcie do wykopu.
- W przypadku przykrycia wykopu, zamiast balustrad teren robót można oznaczyć za pomocą balustrad z lin lub taśm z tworzyw sztucznych, umieszczonych wzdłuż wykopu na wysokości 1,1 metra i w odległości 1 metra od krawędzi wykopu.

- Wykopy o ścianach pionowych nieumocnionych, bez rozparcia lub podparcia, mogą być wykonywane tylko do głębokości 1 metr w gruntach zwartych, w przypadku gdy teren przy wykopie nie jest obciążony w pasie o szerokości równej głębokości wykopu.
- Skarpy wykopów o głębokości przekraczającej 1 metr o ścianach pionowych lub o nachyleniu większym niż 45° należy zabezpieczyć stosując deskowanie pełne metodą „słupów i odciągaczy” (*rysunek obok*),
- Zabezpieczenie ażurowe ścian wykopów można stosować tylko w gruntach zwartych. Stosowanie zabezpieczenia ażurowego ścian wykopów w okresie zimowym jest zabronione.
- Niedopuszczalne jest używanie elementów obudowy wykopu niezgodnie z przeznaczeniem.
- W czasie wykonywania wykopów ze skarpami o bezpiecznym nachyleniu, zgodnym z przepisami odrębnymi, należy:
  - w pasie terenu przylegającego do górnej krawędzi skarpy, na szerokości równej trzykrotnej głębokości wykopu, wykonać spadki umożliwiające łatwy odpływ wód opadowych w kierunku od wykopu,
  - likwidować naruszenie struktury gruntu skarpy, usuwając naruszony grunt, z zachowaniem bezpiecznego nachylenia w każdym punkcie skarpy,
  - sprawdzać stan skarpy po deszczu, mrozie lub po dłuższej przerwie w pracy.
- Jeżeli wykop osiągnie głębokość większą niż 1 metr od poziomu terenu, należy wykonać zejście (wejście) do wykopu.
- Każdorazowe rozpoczęcie robót w wykopie wymaga sprawdzenia stanu jego obudowy lub skarp.
- Składowanie urobku, materiałów i wyrobów jest zabronione:
  - w odległości mniejszej niż 0,6 metra od krawędzi wykopu, jeżeli ściany wykopu są obudowane oraz jeżeli obciążenie urobku jest przewidziane w doborze obudowy,
  - w strefie klina naturalnego odłamu gruntu, jeżeli ściany wykopu nie są obudowane.
- Ruch środków transportowych obok wykopów powinien odbywać się poza granicą klina naturalnego odłamu gruntu.
- W czasie zasypywania obudowanych wykopów zabezpieczenie należy demontować od dna wykopu i stopniowo usuwać je, w miarę zasypywania wykopu.
- Zabezpieczenie można usuwać jednoetapowo z wykopów wykonanych:
  - w gruntach spoistych - na głębokości nie większej niż 0,5 metra,
  - w pozostałych gruntach - na głębokości nie większej niż 0,3 metra.
- W czasie wykonywania robót ziemnych nie powinno dopuszczać się do tworzenia się nawisów gruntu.
- Koparka w czasie pracy powinna być ustawiona w odległości od wykopu co najmniej 0,6 metra poza granicą klina naturalnego odłamu gruntu.
- Przy wykonywaniu robót ziemnych sprzętem zmechanizowanym należy wyznaczyć w terenie strefę niebezpieczną i odpowiednio ją oznakować.
- Przebywanie osób pomiędzy ścianą wykopu a koparką, nawet w czasie postoju, jest zabronione.
- Podgrzewanie, rozmrażanie lub zamrażanie gruntu powinno być prowadzone zgodnie z dokumentacją projektową oraz instrukcją bezpieczeństwa, opracowaną przez wykonawcę.
- Teren, na którym odbywa się podgrzewanie, rozmrażanie lub zamrażanie gruntu powinien być przez cały czas procesu ogrodzony i oznakowany tablicami ostrzegawczymi, oświetlony o zmroku i w porze nocnej oraz fachowo nadzorowany.

## 7.6 **ROBOTY ZBROJARSKIE I BETONIARSKIE**

- Stoły warsztatowe i maszyny zbrojarskie powinny być ustawione w pomieszczeniach lub pod wiatami.
- Stanowiska pracy zbrojarzy, znajdujące się po obu stronach stołu, należy oddzielić umieszczoną nad stołem siatką o wysokości 1 metra i o oczkach nie większych niż 20 milimetrów.
- Stoły warsztatowe do przygotowania zbrojenia powinny mieć stabilną konstrukcję i być przytwierdzone do podłoża.
- Miejsca pracy przy stołach zbrojarskich i stanowiskach obsługi maszyn powinny być wyposażone w pomosty drewniane lub wykonane z innych materiałów o właściwościach termoizolacyjnych.
- Pręty zbrojeniowe w czasie transportu powinny być zabezpieczone przed przemieszczaniem się w kierunku poprzecznym i podłużnym.
- Poszczególne rodzaje elementów zbrojenia i kształtowników stalowych powinny być składowane oddzielnie, na wyrównanym i odwodnionym podłożu albo na podkładach.
- Chodzenie po ułożonych elementach zbrojenia jest zabronione.
- Zabronione jest:
  - podchodzenie do transportowanego zbrojenia, znajdującego się w położeniu wyższym niż 0,5 metra ponad miejscem ułożenia,
  - chwytanie rękami za skrajne elementy zbrojenia układanego w formy,
  - rzucanie elementów zbrojenia.
- Kołowrotki do rozwijania zwojów stali zbrojeniowej oraz przestrzeń pomiędzy kołowrotkami a prościarkami powinny być ogrodzone.
- Na wydzielonym terenie jest zabronione:
  - przebywanie osoby wzdłuż wyciąganego pręta zbrojeniowego w czasie prostowania stali,
  - przebywanie osób niezatrudnionych przy prostowaniu stali,
  - organizowanie innych stanowisk roboczych i składowisk.
- Wprowadzanie do prościarki pręta ze zwoju jest dopuszczalne jedynie przed jej uruchomieniem.
- W czasie cięcia prętów zbrojeniowych nożycami ręcznymi pręt cięty należy oprzeć obustronnie na kozłach lub na stole zbrojarskim.
- W czasie przecinania mechanicznego prętów zbrojeniowych chwytanie ręką prętów w odległości mniejszej niż 0,5 metra od urządzenia tnącego jest zabronione.
- Zakładanie zbrojenia, przestawianie odbojnic lub trzpieni przy gięciu stali na mechanicznej giętarni jest dopuszczalne wyłącznie przy unieruchomionej tarczy giętarki.
- W czasie dodawania do mieszanki betonowej środków chemicznych roztwór należy przygotowywać w wydzielonych naczyniach i w wyznaczonych miejscach, a osoby zatrudnione przy rozcieńczaniu środków chemicznych powinny być zaopatrzone w środki ochrony indywidualnej.
- Pojemniki do transportu mieszanki betonowej powinny być zabezpieczone przed przypadkowym wylaniem mieszanki oraz wyposażone w klapy łatwo otwieralne.
- Opróżnianie pojemnika z mieszanki betonowej powinno odbywać się stopniowo i równomiernie, aby nie dopuścić do przeciążenia deskowania.
- Wylewanie mieszanki betonowej w deskowanie z wysokości większej niż 1 metr jest zabronione.
- Przy dostawie masy betonowej pojazdem punkt zsypu powinien być wyposażony w odbojnice zabezpieczające pojazd przed stoczeniem się.

- W czasie podgrzewania lub naparzania materiałów należy zabezpieczyć pracowników przed oparzeniem.
- Zawory przewodów pary należy umieszczać w miejscach łatwo dostępnych dla obsługi urządzeń.
- Naprawy instalacji parowej lub gorącej wody należy wykonywać po uprzednim ich wyłączeniu, opróżnieniu i ostudzeniu.

### **7.7            *ROBOTY MURARSKIE I TYNKARSKIE***

- Roboty murarskie i tynkarskie na wysokości powyżej 1 metr należy wykonywać z podestów rusztowań.
- Pomost rusztowania do robót murarskich powinien znajdować się poniżej wznoszonego muru, na poziomie co najmniej 0,5 metra od jego górnej krawędzi.
- Wykonywanie robót murarskich i tynkarskich z drabin przystawnych jest zabronione.
- Chodzenie po świeżo wykonanych murach, przesklepieniach, płytach, stropach, przykryciach otworów i niestabilnych deskowaniach oraz wychylanie się poza krawędzie konstrukcji bez dodatkowego zabezpieczenia i opieranie się o balustrady jest zabronione.
- Wykonywanie robót murarskich i tynkarskich w wykopach jest dozwolone wyłącznie po uprzednim zabezpieczeniu ścian wykopów.
- Jeżeli stanowisko pracy do wykonania ściany znajduje się pomiędzy skarpą wykopu a wznoszoną ścianą, szerokość stanowiska pracy powinna wynosić co najmniej 0,7 metra.

### **7.8            *ROBOTY IZOLACYJNE***

- Kotły do podgrzewania masy bitumicznej powinny być zaopatrzone w pokrywy i szczelnie zamknięte.
- Kotły i zbiorniki do podgrzewania i transportu ręcznego mas bitumicznych powinny być wypełnione nie więcej niż do 3/4 ich wysokości.
- Przewóz mas bitumicznych odbywa się w szczelnie zamkniętych zbiornikach.
- Podgrzewanie masy bitumicznej powinno odbywać się w kotłach do tego przystosowanych, zgodnie z wymaganiami określonymi w przepisach przeciwpożarowych.
- Podgrzewanie masy bitumicznej w beczkach i pojemnikach służących do jej przechowywania i transportu jest zabronione.

### **7.9            *RUSZTOWANIA***

- Rusztowania i ruchome podesty robocze powinny być wykonywane zgodnie z dokumentacją producenta albo projektem indywidualnym.
- Rusztowania systemowe powinny być montowane zgodnie z dokumentacją projektową z elementów poddanych przez producenta badaniom na zgodność z wymaganiami konstrukcyjnymi i materiałowymi, określonymi w kryteriach oceny wyrobów pod względem bezpieczeństwa.
- Użytkowanie rusztowania jest dopuszczalne po dokonaniu jego odbioru przez kierownika budowy lub uprawnioną osobę.
- Odbiór rusztowania potwierdza się wpisem w dzienniku budowy lub w protokole odbioru technicznego.
- Wpis w dzienniku budowy lub w protokole odbioru technicznego rusztowania określa w szczególności:
  - użytkownika rusztowania,
  - przeznaczenie rusztowania,
  - wykonawcę montażu rusztowania z podaniem imienia i nazwiska albo nazwy oraz numeru telefonu,

- dopuszczalne obciążenia pomostów i konstrukcji rusztowania,
  - datę przekazania rusztowania do użytkowania,
  - oporność uziomu,
  - terminy kolejnych przeglądów rusztowania.
- Na rusztowaniu lub ruchomym podeście roboczym powinna być umieszczona tablica określająca:
    - wykonawcę montażu rusztowania lub ruchomego podestu roboczego z podaniem imienia i nazwiska albo nazwy oraz numeru telefonu,
    - dopuszczalne obciążenia pomostów i konstrukcji rusztowania lub ruchomego podestu roboczego.
  - Rusztowania i ruchome podesty robocze powinny być wykorzystywane zgodnie z przeznaczeniem.
  - Rusztowania i ruchome podesty robocze powinny:
    - posiadać pomost o powierzchni roboczej wystarczającej dla osób wykonujących roboty oraz do składowania narzędzi i niezbędnej ilości materiałów,
    - posiadać stabilną konstrukcję dostosowaną do przeniesienia obciążeń,
    - zapewniać bezpieczną komunikację i swobodny dostęp do stanowisk pracy,
    - zapewniać możliwość wykonywania robót w pozycji niepowodującej nadmiernego wysiłku,
    - posiadać poręcz ochronną,
    - posiadać pionowy komunikacyjny.
  - Odległość najbardziej oddalonego stanowiska pracy od pionu komunikacyjnego rusztowania nie powinna być większa niż 20 metrów, a między pionami nie większa niż 40 metrów.
  - Rusztowania należy ustawiać na podłożu ustabilizowanym i wyprofilowanym, ze spadkiem umożliwiającym odpływ wód opadowych.
  - Liczbę i rozmieszczenie zakotwień rusztowania oraz wielkość siły kotwiącej należy określić w projekcie rusztowania lub dokumentacji producenta.
  - Składowa pozioma jednego zamocowania rusztowania nie powinna być mniejsza niż 2,5 kN.
  - Konstrukcja rusztowania nie powinna wystawać poza najwyższą położoną linię kotew więcej niż 3 metry, a pomost roboczy umieszcza się nie wyżej niż 1,5 metra ponad tą linią.
  - W przypadku odsunięcia rusztowania od ściany ponad 0,2 m należy stosować balustrady, od strony tej ściany.
  - Udźwig urządzenia do transportu materiałów na wysięgnikach mocowanych do konstrukcji rusztowania nie może przekraczać 1,5 kN.
  - Rusztowanie z elementów metalowych powinno być uziemione i posiadać instalację piorunochronną.
  - Stosowanie siatek ochronnych nie zwalnia z obowiązku stosowania balustrad.
  - Osoby dokonujące montażu i demontażu rusztowań są obowiązane do stosowania urządzeń zabezpieczających przed upadkiem z wysokości.
  - Przed montażem lub demontażem rusztowań należy wyznaczyć i ogrodzić strefę niebezpieczną.
  - Równoczesne wykonywanie robót na różnych poziomach rusztowania jest dopuszczalne, pod warunkiem zachowania wymaganych odstępów między stanowiskami pracy.
  - Montaż, eksploatacja i demontaż rusztowań i ruchomych podestów roboczych są zabronione:
    - jeżeli o zmroku nie zapewniono oświetlenia pozwalającego na dobrą widoczność,
    - w czasie gęstej mgły, opadów deszczu, śniegu oraz gołoledzi,
    - w czasie burzy lub wiatru, o prędkości przekraczającej 10 m/s.
  - Pozostawianie materiałów i wyrobów na pomostach rusztowań i ruchomych podestów roboczych po zakończeniu pracy jest zabronione.

- Zrzucanie elementów demontowanych rusztowań i ruchomych podestów roboczych jest zabronione.
- Wykonywanie gwałtownych ruchów, przechylenie się przez poręcz, gromadzenie wyrobów, materiałów i narzędzi po jednej stronie ruchomego podestu roboczego oraz opieranie się o ścianę obiektu budowlanego przez osoby znajdujące się na podeście jest zabronione.
- Rusztowania i ruchome podesty robocze powinny być każdorazowo sprawdzane, przez kierownika budowy lub uprawnioną osobę, po silnym wietrze, opadach atmosferycznych oraz działaniu innych czynników, stwarzających zagrożenie dla bezpieczeństwa wykonania prac, i przerwach roboczych dłuższych niż 10 dni oraz okresowo, nie rzadziej niż raz w miesiącu.
- Zakres czynności objętych sprawdzeniem, określa instrukcja producenta lub projekt indywidualny.

### **7.10 ROBOTY NA WYSOKOŚCI**

- Osoby przebywające na stanowiskach pracy, znajdujące się na wysokości co najmniej 1 metra od poziomu podłogi lub ziemi, powinny być zabezpieczone przed upadkiem z wysokości.
- Otwory w stropach, na których prowadzone są roboty lub do których możliwy jest dostęp ludzi, należy zabezpieczyć przed możliwością wpadnięcia lub ogrodzić balustradą.
- Pomosty robocze, wykonane z desek lub bali, powinny być dostosowane do zaprojektowanego obciążenia, szczelne i zabezpieczone przed zmianą położenia.
- Otwory w ścianach zewnętrznych obiektu budowlanego, stropach lub inne, których dolna krawędź znajduje się poniżej 1,1 metra od poziomu stropu lub pomostu, powinny być zabezpieczone balustradą.

**Kierownik budowy zobowiązany jest, w oparciu o powyższą informację, sporządzić lub zlecić sporządzenie planu bezpieczeństwa i ochrony zdrowia w przypadku gdy jest to wymagane**

## **8. PODSTAWA PRAWNA**

- warunki techniczne wykonania i odbioru robót budowlano – montażowych
- rozporządzenie M.P.-IP.S z dnia 26 wrzesień 1997 roku w sprawie ogólnych przepisów bezpieczeństwa i higieny pracy
- obowiązujące przepisy i normy budowlane

Opracowanie:  
mgr inż. arch. Anna Szulc



AKI  
tury

Termin \_\_\_\_\_ data 1990-02-23 19\_\_ r.

5/19/TO/90

**O STWIERDZENIU PRZYGOTOWANIA ZAWODOWEGO**

**na samodzielnych funkcjach technicznych w budownictwie**

§ 1 ust. 5, § 2 ust. 2 p. 2

§ 5 ust. 2, § 7 \_\_\_\_\_ i § 13 ust. 1 pkt \_\_\_\_\_ lit. "b"

Ministra Gospodarki Terenowej i Ochrony Środowiska z dnia 20 lutego 1975 r.

dotyczących samodzielnych funkcji technicznych w budownictwie (Dz.U. Nr 8, poz. 46) stwierdza się, że:

HALINA MOSSAKOWSKA

(imię i nazwisko)

inżynier technologicznej technologii w zakresie bud. ogólnego

(tytuł naukowy - zawodowy)

z dnia 16 czerwca 19\_\_ r. w Przywileczerynku

zawodowe upoważniające do wykonywania samodzielnej funkcji \_\_\_\_\_

projektanta oraz kierownika budowy i robót \_\_\_\_\_

(rodzaj funkcji)

instalacyjno - inżynierskiej

(rodzaj specjalności techniczno-budowlanej)

instalacji sanitarnych

zawodowe upoważniające do instalacji wod.- kan. i c.o. \_\_\_\_\_

(specjalizacja zawodowa)

Wzrost: \_\_\_\_\_ Waga: \_\_\_\_\_ Ciężar ciała: \_\_\_\_\_

Obywatel (ka) HALINA MOSSAKOWSKA jest upoważniona (imię i nazwisko)

1. Sporządzanie projektów instalacji sanitarnych z uwzględnieniem do instalacji wod.- kan i c.o. - o powszechnie znanych rozwiązaniach konstrukcyjnych i schematach technicznych.
2. Kierowania, nadzorowania i kontrolowania budowy i montażu elementów instalacji wod.- kan. i c.o. oraz ocenę stanu technicznego w zakresie instalacji wod.- kan. i c.o. o powszechnie znanych rozwiązaniach konstrukcyjnych.

Otrzymują:

1. Ob. Halina Mossakowska  
ul. Jerzabkowa 14  
87-100 Terespol
2. e/s

500



Dyrektor  
M. P.  
[Signature]

OP LH TOIWA, Pl. P. N. 72/P  
WZWT. 100 eqz 1983 1/34