

PROGRAM FUNKCJONALNO-UŻYTKOWY

- Adres inwestycji:** 09-152 Naruszewo, Naruszewo 19A - Urząd Gminy Naruszewo
09-152 Naruszewo, Krysk 47A - Szkoła Podstawowa w Krysku
09-152 Naruszewo, Zaborowo 77 - Szkoła Podstawowa w Zaborowie
- Nazwa zamówienia:** Wykonanie instalacji fotowoltaicznych w konwencji zaprojektuj-wybuduj
- Zamawiający:** Gmina Naruszewo, 09-152 Naruszewo, Naruszewo 19A
- CPV:** **45310000-3 Roboty w zakresie instalacji elektrycznych**
09331200-0 Słoneczne moduły fotoelektryczne
09332000-5 Instalacje słoneczne
44112110-5 Konstrukcje dachowe
45000000-0 Roboty instalacyjne w budynkach
45231000-5 Roboty budowlane w zakresie budowy rurociągów, ciągów komunikacyjnych i linii energetycznych
45261215-4 Pokrywanie dachów panelami ogniwo słonecznych
45300000-0 Roboty w zakresie instalacji budowlanych
45315700-5 Instalowanie rozdzielni elektrycznych
45400000-1 Roboty wykończeniowe w zakresie obiektów budowlanych
71200000-0 Usługi architektoniczne i podobne
71300000-1 Usługi inżynierskie
71320000-7 Usługi inżynierskie w zakresie projektowania
71314100-3 Usługi elektryczne
71321000-4 Usługi inżynierii projektowej dla mechanicznych i elektrycznych instalacji budowlanych
71323100-9 Usługi projektowania systemów zasilania energią elektryczną
71326000-9 Dodatkowe usługi budowlane
71334000-8 Różne usługi inżynierskie
71334000-8 Mechaniczne i elektryczne usługi inżynierskie

Opracowanie

ENERGOPROJEKT Robert Liberadzki
ul. Mieszka I 10
05-190 Nasielsk

REGON 146677100
NIP 5671523153
projektyenergetyczne@wp.pl

ENERGOPROJEKT
Robert Liberadzki
ul. Mieszka I 10, 05-190 Nasielsk
NIP 5671523153, REGON 146677100

mgr inż. Robert Liberadzki
PROJEKTANT BRANŻY ELEKTRYCZNEJ
MAZ/0060/POOE/10 MAZ/1E/0475/10
tel. +48 602 438 655

Spis zawartości

Wstęp	3
I.1 Zakres i podstawa opracowania	9
I.2 Część opisowa	10
I.2.1 Opis przedmiotu zamówienia	10
I.2.2 Charakterystyczne parametry określające zakres usług i robót budowlanych	11
I.2.3 Aktualne uwarunkowania wykonania przedmiotu zamówienia	15
I.2.4 Opis stanu docelowego	16
I.2.5 Wymagania zamawiającego w stosunku do przedmiotu zamówienia	17
I.2.5.1 Wykonanie niezbędnych analiz i ekspertyz oraz uzyskanie odpowiednich pozwoleń	17
I.2.5.2 Wykonanie projektu	17
I.2.5.3 Uzyskanie niezbędnych uzgodnień i pozwoleń	18
I.2.5.4 Wymagania stawiane urządzeniom	19
I.2.5.5 Wymagania dotyczące warunków wykonania i odbioru robót budowlanych	24
I.3 Część informacyjna	30
I.3.1 Dane o zgodności inwestycji z wymaganiami wynikającymi z przepisów	30
I.3.2 Oświadczenie zamawiającego stwierdzające jego prawo gospodarowania nieruchomością.	30
I.3.3 Przepisy prawne i normy związane z projektowaniem i wykonaniem zamierzenia budowlanego.	30
I.3.4 Dodatkowe wytyczne inwestorskie i warunki związane z budową i jej przeprowadzeniem.	31
I.3.5 Uwarunkowania związane z zakresem niezbędnych robót do wykonania przez właścicieli budynków, w których zostaną wykonane instalacje fotowoltaiczne.	32
Załącznik – Szacowana wycena instalacji PV	33
Załączniki – Schematy instalacji PV – 3 szt.	

Wstęp

Realizacja przedsięwzięcia ma na celu wprowadzenie na terenie objętym opracowaniem technologii umożliwiającej wykorzystanie energii odnawialnej.

Niniejszy program funkcjonalno-użytkowy opisuje wymagania i oczekiwania Zamawiającego stawiane przedmiotowej inwestycji.

Program funkcjonalno-użytkowy stanowi podstawę do sporządzenia oferowanej kalkulacji na kompleksową realizację zadania obejmującego wykonanie dokumentacji projektowej wraz ze wszystkimi wymaganymi prawem uzgodnieniami, zgłoszenia mikroinstalacji do Operatora Sieci Dystrybucyjnej (Energa-Operator SA Oddział w Płocku, 09-400 Płock, ul. Wyszogrodzka 106) oraz wszelkimi pracami budowlano – montażowymi, przeprowadzenie instruktażu dla użytkowników obiektów w zakresie obsługi instalacji.

Gmina Naruszewo planuje zrealizować inwestycję polegającą na budowie instalacji wykorzystujących odnawialne źródła energii – energię słoneczną, w miejscowościach: Naruszewo, Krysk, Zaborowo. Odbiorcami ostatecznymi projektu będą: Urząd Gminy Naruszewo, Szkoła Podstawowa w Krysku, Szkoła Podstawowa w Zaborowie

Przedmiot zamówienia obejmuje kompleksowe zaprojektowanie i montaż **instalacji fotowoltaicznych** wytwarzających energię elektryczną o optymalnej mocy zainstalowanej dostosowanej do obecnego zużycia energii elektrycznej przy obecnej mocy przyłączeniowej.

Użyte w niniejszym programie funkcjonalno-użytkowym nazwy elementów instalacji oraz schemat ideowy stanowią jedynie rozwiązania przykładowe. Zastosowane w rzeczywistości elementy instalacji mają być równoważne, o parametrach nie gorszych technicznie i jakościowo niż przyjęte w niniejszym programie.

Dane ogólne

A. Dane Zamawiającego

Nazwa Zamawiającego	Gmina Naruszewo
REGON	130378278
NIP	567-17-89-052
Adres siedziby	Naruszewo 19A, 09-152 Naruszewo
Telefon	23 663-10-51
Fax	23 663-10-51 wew.34
Adres e-mail	gmina@naruszewo.pl
Forma prawna	wspólnota samorządowa

B. Cel i podstawa opracowania

Niniejszy Program funkcjonalno-użytkowy (PFU) został sporządzony na zlecenie Gminy Naruszewo. Program funkcjonalno-użytkowy został sporządzony zgodnie z art. 103 ust. 4 ustawy z dnia 11 września 2019 r. – Prawo zamówień publicznych (Dz. U. z 2021 r., poz. 1129, 1598, 2054 i 2269) oraz rozporządzeniem Ministra Rozwoju i Technologii z dnia 20 grudnia 2021 r. w sprawie szczegółowego zakresu i formy dokumentacji projektowej, specyfikacji technicznych wykonania i odbioru robót oraz programu funkcjonalno-użytkowego (Dz.U. z 2021 r. poz. 2454).

Realizacja przedsięwzięcia ma na celu wprowadzenie na terenie objętym projektem technologii umożliwiającej wykorzystanie energii odnawialnej. Instalacje fotowoltaiczne wykorzystywać będą energię słońca do wspomaganie produkcji energii elektrycznej.

Program służy ustaleniu planowanych kosztów prac projektowych i robót budowlanych, daje wytyczne do sporządzenia dokumentacji projektowej oraz stanowi podstawę do sporządzenia ofert przez Wykonawców.

Realizacja przedstawionych założeń przedsięwzięcia wpłynie bezpośrednio na zwiększenie wykorzystania odnawialnych źródeł energii w produkcji energii na terenie Gminy Naruszewo oraz wpłynie na poprawę stanu środowiska naturalnego, w tym przede wszystkim:

- zmniejszy zapotrzebowania na energię wytwarzaną z bieżącego źródła, przy produkcji której powstają zanieczyszczenia powietrza w postaci szkodliwych substancji, takich jak dwutlenek siarki, tlenki azotu, dwutlenek węgla, pyły,
- zwiększy wykorzystanie odnawialnych źródeł energii poprzez rozwiązania w zakresie inwestycji uwzględniających montaż instalacji fotowoltaicznych,
- przyczyni się do niwelowania barier dla wdrażania nowych rozwiązań (wykorzystywania alternatywnych źródeł energii), gdzie z jednej strony jest niska świadomość potrzeby ochrony środowiska, z drugiej strony obawa przed nadmiernymi kosztami w stosunku do efektów,
- przyczyni się do wdrożenia i promocji nowych rozwiązań, usług i produktów czystej energii, w tym promocji lokalizowania ośrodków czystej energii na obszarze Gminy Naruszewo,
- wpłynie na poprawę warunków zdrowotnych odbiorców ostatecznych projektu.

Oferta dostarczona przez Oferentów musi być zgodna z niniejszym Programem funkcjonalno-użytkowym. Oferta musi obejmować komplet dostaw i usług koniecznych do przeprowadzenia przedsięwzięcia, aż do przekazania jej Zamawiającemu. Wykonawca zobowiązany jest do wypełnienia i złożenia zgłoszenia przyłączenia mikroinstalacji do sieci dystrybucyjnej. Wykonawca w swoim zakresie ujmie także te prace dodatkowe i elementy instalacji, które nie zostały wyszczególnione, lecz są ważne bądź niezbędne dla poprawnego funkcjonowania i stabilności działania instalacji, jak również dla uzyskania gwarancji sprawnego i bezawaryjnego działania wszystkich instalacji.

C. Stan własności

Zamawiający oświadcza, że dysponuje nieruchomościami wskazanymi w PFU na podstawie deklaracji i oświadczeń dotyczących prawa dysponowania nieruchomością.

D. Lokalizacja

Inwestycja zostanie zrealizowana na terenie województwa mazowieckiego, na terenie Gminy Naruszewo w trzech obiektach użyteczności publicznej:

- Naruszewo 19A, 09-152 Naruszewo (Urząd Gminy Naruszewo)
- Krysk 47A, 09-152 Krysk (Szkoła Podstawowa w Krysku)
- Zaborowo 77, 09-162 Zaborowo (Szkoła Podstawowa w Zaborowie)

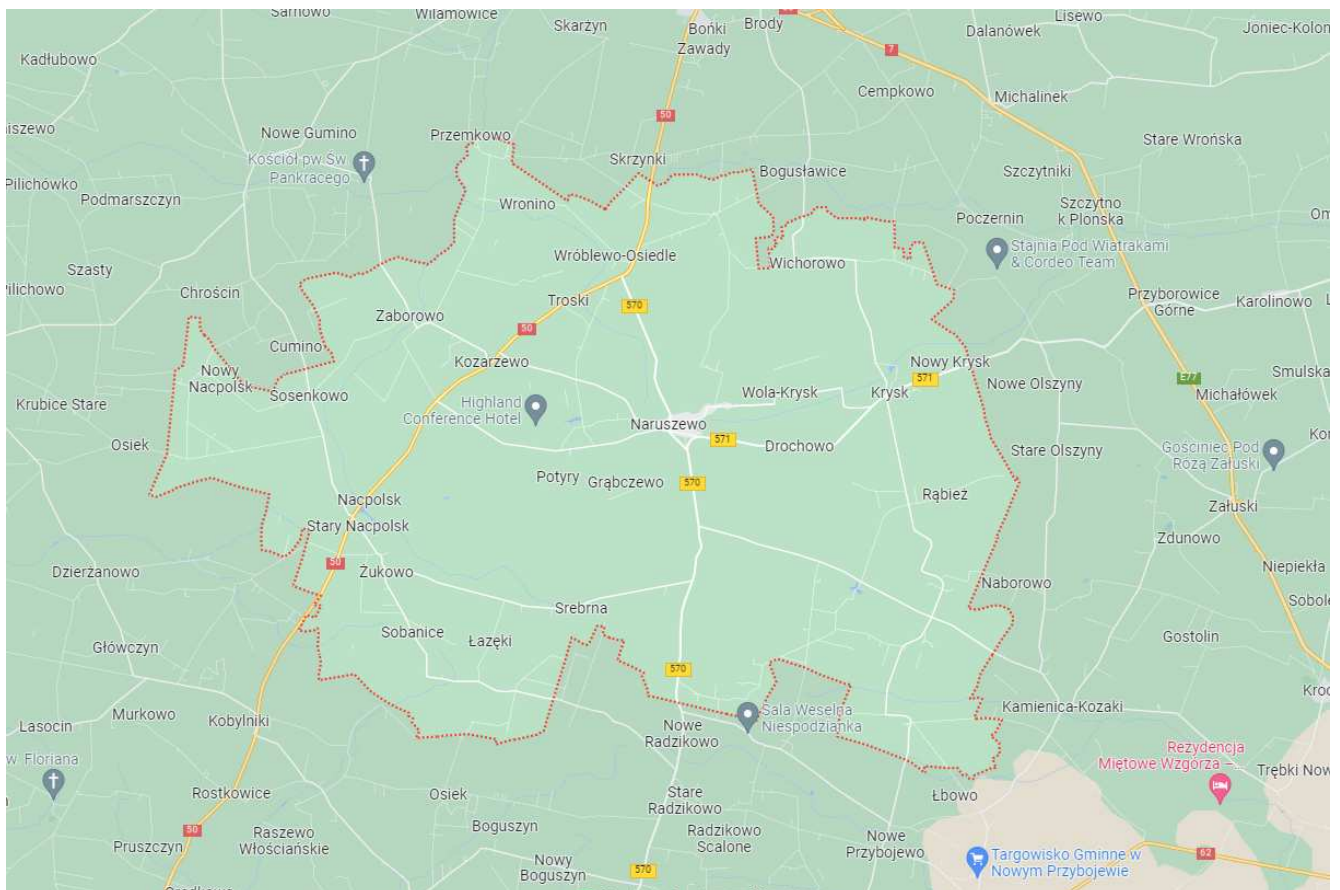

Rysunek 1. Mapa Gminy Naruszewo.



Rysunek 2. Urząd Gminy Naruszewo.



Rysunek 3. Szkoła Podstawowa w Krysku.



Rysunek 4. Szkoła Podstawowa w Zaborowie.

Panele słoneczne stanowiące zasadniczą część mikroinstalacji zostaną zamontowane na konstrukcji naziemnej na gruntach nieruchomości użyteczności publicznych lub na dachu budynków.

Zamawiający zastrzega, iż w przypadku braku możliwości montażu instalacji w lokalizacji wskazanej w SIWZ, Zamawiający wskaże inną lokalizację montażu na terenie Gminy, zakładając iż inna lokalizacja będzie dotyczyła tej samej mocy zainstalowanej co lokalizacja, co do której stwierdzono niemożność montażu.

UWAGA: na terenie Szkoły Podstawowej w Zaborowie znajduje się obiekt zabytkowy Zespół podworski: dwór, park, zarejestrowany pod nr A-188 od dnia 01.06.1980, zgodnie z WYKAZEM ZABYTEKÓW NIERUCHOMYCH I ZABYTEKÓW ARCHEOLOGICZNYCH WPISANYCH DO REJESTRU ZABYTEKÓW.

I.1 Zakres i podstawa opracowania

W ramach niniejszego opracowania przewiduje się prace projektowe i montażowe instalacji fotowoltaicznych w trzech lokalizacjach o mocach zainstalowanych 26,4 kWp, 38,5 kWp, 38,5 kWp. Planowane przedsięwzięcie służyć będzie produkcji energii elektrycznej z odnawialnego źródła na potrzeby placówek publicznych, skutkujące obniżeniem kosztów związanych z opłatami za energię elektryczną oraz uzyskaniem efektu ekologicznego w postaci redukcji emisji do atmosfery dwutlenku węgla oraz innych szkodliwych gazów – ograniczenia niskiej emisji.

Niniejsze opracowanie zawiera wytyczne dla Wykonawców należytego wykonania projektu i realizacji robót montażowych.

Podstawą do opracowania Programu funkcjonalno-użytkowego są:

- zlecenie Zamawiającego na opracowanie PFU;
- wizje lokalne w każdej lokalizacji objętej PFU;
- uzgodnienia miejsca montażu instalacji z Zamawiającym;
- opracowania koncepcyjne dla każdej mikroinstalacji;
- rozporządzenie Ministra Infrastruktury z dnia 20 grudnia 2021 r. w sprawie szczegółowego zakresu i formy dokumentacji projektowej, specyfikacji technicznych wykonania i odbioru robót budowlanych oraz programu funkcjonalno-użytkowego (Dz. U. z 2021 r. poz. 2454);
- rozporządzenie Ministra Infrastruktury z dnia 20 grudnia 2021 r. w sprawie określenia metod i podstaw sporządzania kosztorysu inwestorskiego, obliczenia planowanych kosztów prac projektowych na podstawie informacji zawartych w programie funkcjonalno-użytkowym (Dz. U. z 2021 poz.2458);
- rozporządzeniu Ministra Infrastruktury w sprawie warunków technicznych, jakim powinny odpowiadać budynki i ich usytuowanie z dnia 15 kwietnia 2022 r. (Dz.U. 2022 poz. 1225);
- ustawa z dnia 20 lutego 2015 r. o odnawialnych źródłach energii (Dz. U. z 2017 r. poz. 1148);
- inne przepisy oraz zasady wiedzy technicznej związane z przedmiotem zamówienia.

I.2 Część opisowa

I.2.1 Opis przedmiotu zamówienia

Przedmiotem zamówienia objętym programem funkcjonalno-użytkowym (PFU) jest projekt i wykonanie trzech instalacji fotowoltaicznych na terenie Gminy Naruszewo.

Instalacje fotowoltaiczne będą zlokalizowane na nieruchomościach użyteczności publicznej, należących do Gminy Naruszewo, łącznie 3 obiektów:

- a. Urząd Gminy Naruszewo, instalacja PV o mocy 26,4 kWp
- b. Szkoła Podstawowa w Krysku, instalacja PV o mocy 38,5 kWp
- c. Szkoła Podstawowa w Zaborowie, instalacja PV o mocy 38,5 kWp

W zależności od uwarunkowań technicznych i uzgodnień z Zamawiającym, przewiduje się montaż instalacji na konstrukcji naziemnej na gruntach nieruchomości użyteczności publicznych lub na dachu budynków.

Zakres prac należy wykonać w oparciu o własne projekty techniczno-wykonawcze przygotowane przez osoby do tego uprawnione (zlecone przez Wykonawcę i uzgodnione z Zamawiającym).

Projekty należy wykonać zgodnie z:

- Wymaganiami Specyfikacji Istotnych Warunków Zamówienia
- Programem funkcjonalno-użytkowym

Instalacje fotowoltaiczne wykorzystywać będą energię słońca do wspomaganie produkcji energii elektrycznej. W skład zadania wchodzi między innymi zakup i montaż paneli fotowoltaicznych monokrystalicznych, inwerterów, rozdzielnic elektrycznych DC i AC, wykonanie połączeń elektrycznych i komunikacyjnych, zabezpieczeń przepięciowych oraz uziemienia, wykonanie pomiarów przed rozpoczęciem prac oraz po zakończeniu.

Realizacja zaplanowanych prac nie będzie stanowiła zagrożenia dla ochrony środowiska i nie będzie przedsięwzięciem mającym szkodliwy wpływ na środowisko naturalne. Program funkcjonalno-użytkowy jest stosowany jako dokument przetargowy. Oferta dostarczona przez Wykonawcę musi obejmować całość dostaw i prac koniecznych do realizacji przedsięwzięcia, aż do momentu przekazania Zamawiającemu. Wykonawca w swoim zakresie ujmie także te prace dodatkowe i elementy instalacji, które nie zostały wyszczególnione, lecz są ważne bądź niezbędne do poprawnego i stabilnego funkcjonowania oraz dają gwarancję sprawnego i bezawaryjnego działania. Użyte w niniejszym programie funkcjonalno-użytkowym nazwy elementów instalacji oraz schemat ideowy stanowią jedynie rozwiązania przykładowe. Zastosowane w rzeczywistości elementy instalacji mają być równoważne, o parametrach nie gorszych technicznie i jakościowo niż przyjęte w niniejszym programie.

I.2.2 Charakterystyczne parametry określające zakres usług i robót budowlanych

Na trzech obiektach przewidziano instalację paneli fotowoltaicznych o następujących parametrach:

a. Urząd Gminy Naruszewo, instalacja PV o mocy 26,4 kWp

Panele słoneczne 48 szt. o mocy 550 Wp,

(przykładowo: Lepton Solar LP182*182-M-72-MH 550)

Montaż paneli na wiatkach fotowoltaicznych – zadaszonych miejscach parkingowych (carporty),

Inwerter AC/DC o mocy 25 kW (przykładowo: Sofar 25kTL-G2),

Przewody solarne DC 6 mm², przewody sieciowe AC YKYżo 5x16

Moc przyłączeniowa (Energa) 26,4 kW

PPE 590243877031371701

UWAGA: przyłączenie w rozdzielni głównej wykonać po stronie sieci względem zainstalowanego przełącznika agregat-sieć.

b. Szkoła Podstawowa w Krysku, instalacja PV o mocy 38,5 kWp

Panele słoneczne 70 szt. o mocy 550 Wp,

(przykładowo: Lepton Solar LP182*182-M-72-MH 550),

Montaż paneli na konstrukcji naziemnej lub na wiatkach fotowoltaicznych – zadaszonych miejscach parkingowych (carporty),

Inwerter AC/DC o mocy 40 kW (przykładowo: Sofar 40kTL-G2),

Przewody solarne DC 6 mm², przewody sieciowe AC YKYżo 5x16

Moc przyłączeniowa (Energa) 40 kW

PPE 590243877031569870

c. Szkoła Podstawowa w Zaborowie, instalacja PV o mocy 38,5 kWp

Panele słoneczne 70 szt. o mocy 550 Wp,

(przykładowo: Lepton Solar LP182*182-M-72-MH 550),

Montaż na dachu budynku szkoły - fragment sali gimnastycznej od strony frontowej oraz na konstrukcji naziemnej, wg potrzeb i możliwości,

Inwerter AC/DC o mocy 40 kW (przykładowo: Sofar 40kTL-G2),

Przewody solarne DC 6 mm², przewody sieciowe AC YKYżo 5x16

Moc przyłączeniowa (Energa) 40 kW

PPE 590243877031577585

Zaznacza się, że każdy z Wykonawców ubiegających się o zamówienie może we własnym zakresie dokonać wizji lokalnej i zweryfikować udostępnione informacje. Każdy zainteresowany otrzyma możliwość swobodnego dokonania wizji lokalnej oraz obmiarów poszczególnych obiektów i instalacji, w terminie uzgodnionym z Zamawiającym.

Wykonawca do realizacji zadań powinien podjąć następujące działania:

- a. opracowanie dokumentacji projektowych,
- b. roboty montażowe i instalatorskie,
- c. prace organizacyjne, wymagane uzgodnienia, zgłoszenia

Zakres poszczególnych prac obejmuje:

a. Opracowanie dokumentacji projektowych

Przed podjęciem prac projektowych Wykonawca dokona inwentaryzacji faktycznego stanu technicznego wskazanych obiektów oraz stanu faktycznego instalacji elektrycznych obiektów w stopniu umożliwiającym wykonanie kompletnej dokumentacji projektowej dla całości przedsięwzięcia, a także opracuje wszelkie konieczne ekspertyzy (jeśli będą wymagane). Preferowane są lokalizacje paneli fotowoltaicznych na konstrukcjach naziemnych. Na terenie Urzędu Gminy Naruszewo preferowane rozwiązanie konstrukcji naziemnej to wiata parkingowa. Wykonawca zobowiązany jest do sprawdzenia pod względem wytrzymałościowym możliwości montażu modułów fotowoltaicznych na dachach budynków użyteczności publicznej. Dokument potwierdzający możliwość montażu musi być podpisany przez osobę uprawnioną (musi posiadać uprawnienia w specjalności konstrukcyjno-budowlanej).

W ramach przedmiotu zamówienia w zakresie opracowania projektów, Wykonawca sporządzi kompletny projekt techniczno-wykonawczy dla każdej instalacji obejmujący:

- część opisową,
- niezbędne obliczenia techniczne, obliczone parametry powinny spełniać wymagania stawiane przez falownik,
- dobór zabezpieczeń przepięciowych i ochrony przed porażeniem,
- dobór kabli i zabezpieczeń nadprądowych,
- współdziałanie instalacji PV z instalacją odgromową (jeśli istnieje)
- w przypadku gdy na budynku jest zamontowana instalacja odgromowa (jeśli instalacja koliduje z instalacją PV) projekt przebudowy i/lub modernizacji instalacji odgromowej,
- testy i pomiary instalacji elektrycznej,
- schematy, rzuty, rysunki konstrukcji montażowej pod panele,
- karty katalogowe oraz certyfikaty dopuszczenia do użytku zastosowanych komponentów,
- certyfikaty potwierdzające uprawnienia wykonawcy do instalowania systemów fotowoltaicznych.

W ramach przedmiotu zamówienia w zakresie opracowania dokumentacji projektowej, Wykonawca sporządzi następujące dokumenty:

- projekty wykonawcze z podziałem na branże: konstrukcyjną i elektryczną (3 egz. w formie utrwalonej na piśmie oraz w formie elektronicznej),
- przedmiar robót umożliwiający etapowe rozliczanie inwestycji,
- dokumentację powykonawczą z naniesionymi w sposób czytelny wszelkimi zmianami wprowadzonymi w trakcie budowy,
- projekt budowlany, jeżeli będzie wymagany (4 egz. w formie utrwalonej na piśmie oraz w formie elektronicznej).

W ramach przedmiotu zamówienia Wykonawca sporządzi również zgłoszenie mikroinstalacji PV do Sieci Elektroenergetycznej z niezbędnymi załącznikami po zakończonym montażu i odbiorze prac oraz złoży w odpowiedniej Instytucji w terminie 7 dni od odbioru danej instalacji.

Projekt techniczno-wykonawczy musi być sporządzony w zakresie i stopniu dokładności niezbędnym do sporządzenia przedmiaru robót, kosztorysu inwestorskiego. Projekt ten musi uwzględniać wymagania określone w Rozporządzeniu Ministra Infrastruktury z dnia 20 grudnia 2021 r. w sprawie szczegółowego zakresu i formy dokumentacji projektowej, specyfikacji technicznych wykonania i

odbioru robót budowlanych oraz programu funkcjonalno-użytkowego (Dz.U. z 2021r. poz. 2454), oraz ustawy z dnia 7 lipca 1994 r. – Prawo budowlane (t.j. Dz. U. z 2023 r. poz. 682).

Wykonawca opracuje i przedłoży do oceny koncepcję projektową przedstawiającą proponowane rozwiązania. Zamawiający zgłosi swoje uwagi do proponowanych rozwiązań i wyda zalecenia do uwzględnienia w dokumentacji projektowej w terminie 10 dni od otrzymania od Wykonawcy koncepcji projektowej.

Wykonawca przedłoży projekty techniczno-wykonawcze do akceptacji przez Zamawiającego w terminach zgodnych z opracowanym harmonogramem rzeczowo-finansowym stanowiącym załącznik do umowy. Zamawiający zaakceptuje lub wnieśli uwagi do dokumentacji w ciągu 10 dni od otrzymania kompletnej dokumentacji projektowej dla danej lokalizacji od Wykonawcy.

Przed złożeniem wniosku wykonawcy o wydanie decyzji administracyjnych (jeśli takie będzie wymagane) zgodnie z Prawem Budowlanym niezbędne będzie uzyskanie akceptacji Zamawiającego w zakresie rozwiązań projektowych zawartych w projekcie budowlanym (jeśli takie zostaną wykonane).

Projekt, a potem montaż instalacji PV musi uwzględniać uwarunkowania konstrukcyjne. Sposób montażu tak należy dobrać, aby nie powodował osłabienia konstrukcji budynku. W razie konieczności należy instalować PV w dogodnym (wskazanym przez właściciela nieruchomości) umiejscowieniu (po pisemnej akceptacji przez Zamawiającego). Jednocześnie nowe miejsce montażu nie może powodować pogorszenia efektu ekologicznego określonego w PFU.

Zaznacza się, iż Zamawiający dysponuje opracowaniami koncepcyjnymi dla każdej z lokalizacji, które może udostępnić na życzenie Oferentowi.

b. Roboty montażowe i instalatorskie

W ramach przedmiotu zamówienia w zakresie wykonawstwa, Wykonawca wykona prace montażowe, budowlane, a także inne prace obejmujące:

- montaż konstrukcji pod instalację paneli PV, w tym konstrukcję wiaty parkingowej
- montaż paneli fotowoltaicznych o zadanej mocy dla każdego z obiektów wskazanych w PFU,
- wykonanie zabezpieczeń pod konstrukcje, dla przewodów i zabezpieczenie ich,
- położenie okablowania do podłączenia paneli PV wraz z wykonaniem tras kablowych w pomieszczeniach (jeżeli wykonawca będzie przeprowadzał okablowanie wolnym kanałem wentylacyjnym, niezbędne będzie uzyskanie przez niego opinii kominiarskiej),
- zamontowanie rozdzielnic AC/DC,
- zamontowanie zabezpieczeń przepięciowych, w tym rozłączników prądowych po stronie AC i DC
- podłączenie rozdzielnic do systemu elektroenergetycznego,
- montaż inwerterów AC/DC,
- wykonanie prac pomocniczych budowlanych (przebicia, otwory montażowe, przejścia instalacyjne przez przegrody budowlane, wypełnienie otworów oraz odtworzenie i naprawa części uszkodzonych wypraw (elementów wykończeniowych) podczas wykonywania robót budowlanych),
- wykonanie prac porządkowych mających na celu doprowadzenie obiektu do stanu pierwotnego,
- przeprowadzenie uruchomienia instalacji,

- przeprowadzenie badań instalacji elektrycznej w odniesieniu do instalacji PV (ochrony przeciwporażeniowej; rezystancji izolacji; rezystancji uziemienia; impedancji pętli zwarcia,
- wykonanie uziemienia dla instalacji PV lub poprawienie jego jakości (jeśli nie występuje lub jego parametr jest niezgodny z obowiązującymi normami),
- w przypadku gdy na budynku jest zamontowana instalacja odgromowa konieczne jest (jeśli instalacja koliduje z instalacją PV) przebudowanie lub zmodernizowanie instalacji odgromowej,
- przeprowadzenie badań instalacji fotowoltaicznej,
- kontrole, próby, uruchomienie i regulacja instalacji,
- inne niewyszczególnione prace niezbędne do prawidłowego funkcjonowania całej instalacji.

c. Prace organizacyjne, wymagane uzgodnienia, zgłoszenia

- sporządzenie instrukcji eksploatacji instalacji,
- przeprowadzenie instruktażu dla właścicieli nieruchomości z zasad obsługi, użytkowania, konserwacji i bezpieczeństwa związanymi z użytkowaniem zainstalowanej instalacji fotowoltaicznej,
- sporządzenie protokołu z przeprowadzonego instruktażu z wyszczególnieniem co było przedmiotem instruktażu i przekazanie instrukcji,
- zgłoszenia przyłączenia mikroinstalacji do sieci Energa-Operator SA poprzez wypełnienie wniosków oraz dostarczenie niezbędnych załączników.

Zasady gwarancji i serwisowania

Wykonawca zapewni serwisowanie wybudowanych instalacji fotowoltaicznych w okresie objętym gwarancją i rękojmią. Koszty serwisowania urządzeń i instalacji w okresie obowiązywania gwarancji/rękojmi pokrywa Wykonawca.

W ramach przedmiotu zamówienia ustala się gwarancję (rękojmię) na roboty budowlano-montażowe oraz prace projektowe – minimum 60 miesięcy, liczonych od dnia podpisania przez Zamawiającego (bez uwag) protokołu odbioru końcowego zadania inwestycyjnego. Gwarancję na poszczególne urządzenia / elementy instalacji określono w dalszej części opracowania.

Zasady serwisowania:

- wykonawca wskaże wyspecjalizowany serwis, który dokonywać będzie napraw awarii, usterek oraz przeglądów serwisowych lub sam będzie posiadał serwis urządzeń,
- bezpłatne przeglądy serwisowe w okresie rękojmi na roboty budowlano-montażowe (minimum 60 miesięcy od dnia podpisania przez Zamawiającego (bez uwag) protokołu odbioru końcowego zadania inwestycyjnego),
- czas dojazdu serwisanta będzie nie dłuższy niż 72 godz. od powiadomienia serwisu od momentu zgłoszenia awarii w okresie gwarancji i po upływie okresu gwarancji,
- do napraw gwarancyjnych Wykonawca jest zobowiązany użyć fabrycznie nowych elementów o parametrach nie gorszych niż elementów uszkodzonych sprzed usterki – wszelkie koszty napraw i kosztów eksploatacyjnych w okresie rękojmi na roboty budowlano-montażowe są po stronie Wykonawcy.

Przed przystąpieniem do realizacji Wykonawca zweryfikuje dane wyjściowe do projektowania przedstawione przez Zamawiającego, wykona na własny koszt wszystkie badania i analizy uzupełniające niezbędne do prawidłowego wykonania zamówienia, wskazane przez powołanego Inspektora Nadzoru.

Wykonawca jest zobowiązany we własnym zakresie do weryfikacji przekazanych przez Zamawiającego danych dotyczących planowanej do montażu instalacji PV oraz informowania Zamawiającego o zauważonych w nich występujących istotnych rozbieżnościach w odniesieniu do stanu faktycznego.

I.2.3 Aktualne uwarunkowania wykonania przedmiotu zamówienia

Instalacje fotowoltaiczne będą montowane na nieruchomościach użyteczności publicznej Gminy Naruszewo – łącznie 3 obiekty. W zależności od uwarunkowań technicznych przewiduje się montaż instalacji na gruncie na konstrukcji naziemnej, konstrukcji wiaty parkingowej lub na dachu budynku. Teren Gminy Naruszewo położony jest w województwie mazowieckim, które charakteryzuje się jednorodnymi i korzystnymi warunkami do wykorzystania energii promieniowania słonecznego. Roczna gęstość promieniowania słonecznego, przypadająca na płaszczyznę poziomą, określa się w zakresie 950-1250 kWh/m². Średnioroczna wartość napromieniowania słonecznego na terenie objętym projektem waha się w granicach 1000-1100 kWh/m².

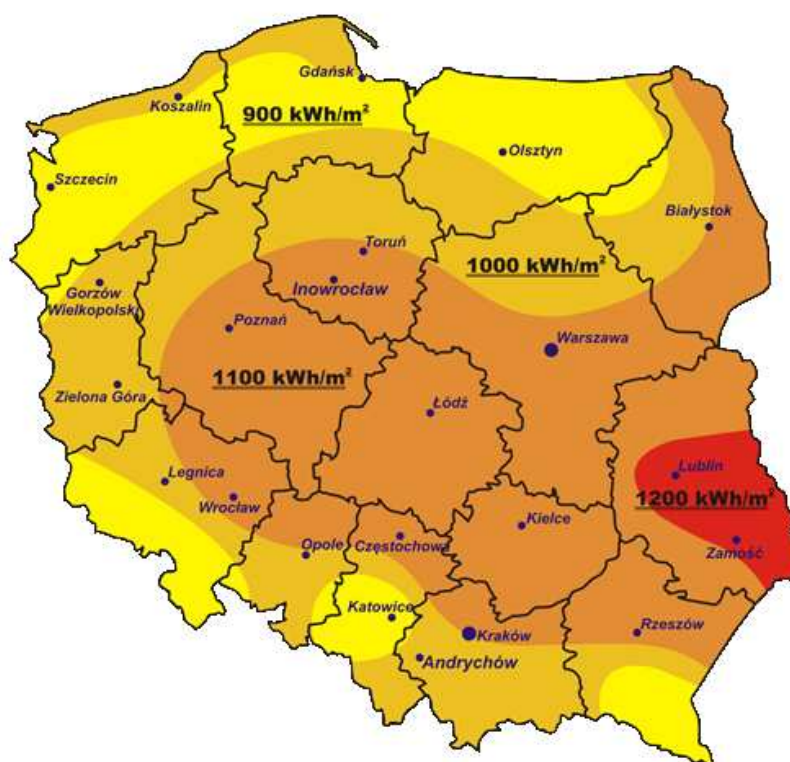

Rysunek 5. Mapa energii promieniowania słonecznego na terenie Polski.

I.2.4 Opis stanu docelowego

Głównym celem planowanej inwestycji jest wykonanie instalacji fotowoltaicznych dla obiektów użyteczności publicznej pozwalających na wykorzystanie odnawialnego źródła energii, co przyczyni się do zmniejszenia opłat za energię elektryczną z sieci elektroenergetycznej. Obiekt w Naruszewie – Urząd Gminy posiada również rezerwowe źródło zasilania jakim jest agregat prądowórczy spalinowy o mocy 32 kVA (25,6 kW).

Docelowo planowany jest montaż instalacji fotowoltaicznych wg następujących parametrów:

Urząd Gminy Naruszewo, instalacja PV o mocy 26,4 kWp

Panele słoneczne 48 szt. o mocy 550 Wp,

(przykładowo: Lepton Solar LP182*182-M-72-MH 550)

Montaż paneli na wiatkach fotowoltaicznych – zadaszonych miejscach parkingowych (carporty),

Inwerter AC/DC o mocy 25 kW (przykładowo: Sofar 25kTL-G2),

Przewody solarne DC 6 mm², przewody sieciowe AC YKYżo 5x16

Moc przyłączeniowa (Energa) 26,4 kW

PPE 590243877031371701

UWAGA: przyłączenie w rozdzielni głównej wykonać po stronie sieci względem zainstalowanego przełącznika agregat-sieć.

Szkoła Podstawowa w Krysku, instalacja PV o mocy 38,5 kWp

Panele słoneczne 70 szt. o mocy 550 Wp,

(przykładowo: Lepton Solar LP182*182-M-72-MH 550),

Montaż paneli na konstrukcji naziemnej lub na wiatkach fotowoltaicznych – zadaszonych miejscach parkingowych (carporty),

Inwerter AC/DC o mocy 40 kW (przykładowo: Sofar 40kTL-G2),

Przewody solarne DC 6 mm², przewody sieciowe AC YKYżo 5x16

Moc przyłączeniowa (Energa) 40 kW

PPE 590243877031569870

Szkoła Podstawowa w Zaborowie, instalacja PV o mocy 38,5 kWp

Panele słoneczne 70 szt. o mocy 550 Wp,

(przykładowo: Lepton Solar LP182*182-M-72-MH 550),

Montaż na dachu budynku szkoły - fragment sali gimnastycznej od strony frontowej oraz na konstrukcji naziemnej, wg potrzeb i możliwości,

Inwerter AC/DC o mocy 40 kW (przykładowo: Sofar 40kTL-G2),

Przewody solarne DC 6 mm², przewody sieciowe AC YKYżo 5x16

Moc przyłączeniowa (Energa) 40 kW

PPE 590243877031577585

Wykonanie instalacji fotowoltaicznych należy poprzedzić niezbędnymi obliczeniami i ekspertyzami. Należy stosować wyłącznie urządzenia, wyroby i materiały posiadające świadectwo dopuszczenia do stosowania w budownictwie lub świadectwo kwalifikacji jakości, względnie oznaczonych znakiem jakości lub znakiem bezpieczeństwa, wydanyymi przez uprawnione jednostki kwalifikujące.

I.2.5 Wymagania zamawiającego w stosunku do przedmiotu zamówienia

I.2.5.1 Wykonanie niezbędnych analiz i ekspertyz oraz uzyskanie odpowiednich pozwoleń

Przed przystąpieniem do realizacji zadania Wykonawca będzie zobowiązany do wykonania wszystkich niezbędnych ekspertyz, oględzin, wizji lokalnych i zweryfikowania informacji dotyczących realizacji prac budowlanych w zakresie wykonania kompletnej instalacji fotowoltaicznej w przedstawionych w PFU lokalizacjach.

W celu sporządzenia dokumentacji projektowej instalacji należy wykonać wszelkie niezbędne i wymagane inwentaryzacje oraz uzgodnienia (w tym m.in. sprawdzenie wytrzymałości konstrukcji dachu, uzgodnienia z Konserwatorem Zabytków w odniesieniu do obiektu w Zaborowie).

Wymagania formalne:

- należy opracować dokumentację projektową instalacji fotowoltaicznych,
- jeżeli wymaga tego przepis, należy przedłożyć Zamawiającemu projekt techniczny w oparciu o aktualnie obowiązujące Polskie i Europejskie Normy oraz o Rozporządzenie Ministra Infrastruktury z dnia 15 kwietnia 2022 r. w sprawie warunków technicznych, jakim powinny odpowiadać budynki i ich usytuowanie (Dz.U. 2022 poz. 1225 z późn. zm.),
- jeżeli wymaga tego przepis należy uzyskać pozwolenie na budowę lub dokonać zgłoszenia zamiaru rozpoczęcia prac budowlanych,
- należy dokonać zgłoszenia wszystkich mikroinstalacji do sieci elektroenergetycznej (opracować formularz oraz złożyć w Energa-Operator SA poprzez formularz zgłoszeniowy lub w formie papierowej).

Wykonawca winien uzyskać wymagane prawem pozwolenia na realizację tych prac, które zezwoleń wymagają. Wykonawca w ramach zadania powinien wykonać wszelkie prace projektowe i opracowania niezbędne do uzyskania wszystkich koniecznych decyzji administracyjnych mających na celu wykonanie przedmiotu zamówienia.

I.2.5.2 Wykonanie projektu

Wykonawca przed przystąpieniem do realizacji przedmiotu zamówienia zobowiązany jest wykonać i zweryfikować istniejącą już dokumentację w oparciu o materiały udostępnione przez Zamawiającego. Dokumentacje muszą spełniać wymagania aktualnie obowiązujących norm, a zastosowane materiały do ich realizacji posiadać atesty i certyfikaty dopuszczenia do stosowania na rynku polskim.

Zakres właściwego projektu techniczno-wykonawczego powinien obejmować instalację elektrowni PV o mocy wskazanej w PFU, w szczególności:

- należy opracować przez uprawnione do tego osoby, projekty techniczno-wykonawcze konstrukcji stalowej oraz konstrukcji nośnej wraz ze stelażami aluminiowymi pod panele PV,
- należy opracować przez uprawnione do tego osoby, projekty techniczno-wykonawcze instalacji elektrycznej dla odbioru energii wytworzonej przez panele PV.

Za osobę uprawnioną uważa się osobę posiadającą uprawnienia budowlane do projektowania bez ograniczeń w specjalności:

- instalacyjnej w zakresie sieci, instalacji i urządzeń elektrycznych i elektroenergetycznych.

Projekt powinien zawierać schematy, rysunki, opis techniczny, niezbędne do prawidłowego wykonania instalacji elektrycznej instalacji paneli PV.

WYMAGANIA PROJEKTOWE – PANELE PV:

- moc nominalna paneli PV powinna być minimalną wskazaną przez Zamawiającego,
- powierzchnia paneli nie może być większa niż dostępna powierzchnia dachu,
- kierunek i kąt nachylenia paneli, powinien być tak dobrany, aby umożliwić optymalną pracę układu i uzyskanie możliwie największej ilości energii dla danego typu paneli.

WYMAGANIA PROJEKTOWE – KONSTRUKCJA WSPORCZA:

- projekt konstrukcji wsporczej paneli musi zawierać odpowiednie rysunki i opis ustawienia paneli pod optymalnym kątem.

WYMAGANIA PROJEKTOWE – UKŁAD STEROWANIA/AUTOMATYKI DLA PANELI PV:

- projekt powinien zawierać schematy, rysunki niezbędne do prawidłowego wykonania układu automatyki instalacji paneli PV,
- zaprojektowany układ sterowania/automatyki dla paneli PV powinien zapewniać: kontrolowanie procesu przekazywania energii, pomiar energii zgromadzonej w danym dniu oraz sumarycznej od momentu uruchomienia instalacji paneli PV.

W projekcie dotyczącym instalacji PV należy uwzględnić co najmniej.:

- współdziałanie instalacji PV z instalacją odgromową,
- w przypadku gdy na budynku jest zamontowana instalacja odgromowa (jeśli instalacja koliduje z instalacją PV) projekt przebudowy i/lub modernizacji instalacji odgromowej,
- w przypadku gdy na budynku nie jest zamontowana instalacja odgromowa projektu uziemienia instalacji PV,
- instalację przepięciową - dwustopniową dla paneli PV,
- układ sterowania i wizualizacji produkcji/zużycia energii elektrycznej,
- przewidziane zacienienia spowodowane przeszkodami w postaci drzew otaczających zewnętrznie budynek lub innych elementów zacieniających, znajdujących się na dachu budynku.

Projekt należy tak wykonać, aby instalację paneli PV można było przeprowadzić bez przestojów w pracy, utrudniających prawidłowe funkcjonowanie placówek publicznych. Projekt powinien zawierać wpięcie instalacji paneli PV w istniejącą instalację elektroenergetyczną oraz niezbędne obliczenia, rysunki: schematy i rzuty, karty katalogowe podstawowych urządzeń oraz wszystkie wymagane prawem oświadczenia.

Wizualizacja parametrów i uzyskanych danych podczas pracy musi być w języku polskim. Moc paneli została tak dobrana, aby placówki mogły wykorzystać całą wyprodukowaną energię na potrzeby własne z możliwością wprowadzania nadmiaru wyprodukowanej energii elektrycznej do sieci dystrybucyjnej poprzez układ pomiarowy dwukierunkowy energii elektrycznej.

Proponuje się wykorzystanie powierzchni obiektów o optymalnym nasłonecznieniu. Ponadto opracowanie projektu należy poprzedzić ekspertyzami (jeśli będą wymagane), badaniami i inwentaryzacją, które potwierdzą możliwość posadowienia konstrukcji we wskazanym miejscu.

Projekty wymagają akceptacji Zamawiającego.

1.2.5.3 Uzyskanie niezbędnych uzgodnień i pozwoleń

Na podstawie opracowanej dokumentacji projektowej, po wykonaniu niezbędnych ekspertyz oraz zatwierdzeniu projektu przez Zamawiającego należy uzyskać wszelkie opisane prawem pozwolenia w celu przeprowadzenia prac montażowych instalacji paneli PV w zakresie zgodnym z dokumentacją.

I.2.5.4 Wymagania stawiane urządzeniom

Założenia ogólne planowanych instalacji fotowoltaicznych:

- Moc panela fotowoltaicznego w zakresie 460 – 560 W
- Sprawność panela minimum 20 %
- Przewidywana wielkość produkcji energii w roku z instalacji UG Naruszewo 43 000 kWh
- Przewidywana wielkość produkcji energii w roku z instalacji SP Krysk 36 000 kWh
- Przewidywana wielkość produkcji energii w roku z instalacji SP Zaborowo 39 000 kWh
- Urządzenia wchodzące w skład instalacji muszą być fabrycznie nowe
- Urządzenia wchodzące w skład instalacji muszą być odporne na amoniak i korozję zgodnie z PN-EN 62716:2014-02 - wersja angielska.
- Urządzenia wchodzące w skład instalacji muszą posiadać gwarancję producentów:
 - na wady ukryte modułów fotowoltaicznych min. 10 lat,
 - na uzysk mocy z modułów fotowoltaicznych w ciągu 10 lat minimum 90%,
 - na uzysk mocy z modułów fotowoltaicznych w ciągu 25 lat minimum 80%,
 - gwarancja na pozostałe urządzenia na co najmniej 5 lat od daty odbioru końcowego,
 - posiadać rękojmię wykonawcy instalacji na co najmniej 60 miesięcy,
 - posiadać instrukcję obsługi i użytkowania w języku polskim.

Wszystkie elementy i parametry instalacji fotowoltaicznych muszą spełniać wymogi lokalnego OSD (Operatora Systemu Dystrybucji) Energa-Operator SA.

Moduły fotowoltaiczne należy zamontować na konstrukcji naziemnej z możliwością wykorzystania jako wiata parkingowa lub na dachu budynku wg uzgodnienia z inwestorem. Moduły zamocować do uprzednio wykonanej konstrukcji za pomocą klem mocujących o odpowiedniej wysokości równej grubości ramki modułu. Zaprojektowane moduły połączyć ze sobą szeregowo w jeden lub dwa łańcuchy. Falownik zamontować w miejscu wskazanym przez właściciela nieruchomości oraz zgodnie z instrukcją obsługi. Mocowanie paneli fotowoltaicznych należy wykonać kompletnym systemem i rozwiązaniami firm spełniających kryteria jakościowe oraz wytrzymałościowe, takie jak obciążenie śniegiem i wiatrem.

Moduł fotowoltaiczny

Monokrystaliczne moduły fotowoltaiczne o mocy 550 Wp każdy – łącznie zamontowanych zostanie 48 szt. + 70 szt. + 70 szt., łącznie 188 szt. o wymiarach około 228 cm/113 cm.

Kierunek i kąt nachylenia modułów, powinien być tak dobrany, aby umożliwić optymalną pracę układu modułów i uzyskanie możliwie największej ilości energii dla danego typu instalacji. W dokumentacji projektowej należy przedstawić wyliczenia potwierdzające osiągnięcie wymaganych wartości uzysków energii elektrycznej w danych lokalizacjach.

Falownik/Inwerter

Inwerter musi umożliwiać:

- gromadzenie i lokalną prezentację danych o ilości energii elektrycznej wytworzonej w instalacji,
- podłączenie modułu komunikacyjnego do przesyłania danych,
- kontrolowanie procesu przekazywania energii,
- archiwizację danych pomiarowych.

Inwerter musi zawierać wyświetlacz lub posiadać inną możliwość odczytu danych dotyczących ilości energii elektrycznej wytworzonej w instalacji. Sposób odczytu danych należy uzgodnić każdorazowo z właścicielem nieruchomości.

Inwerter fotowoltaiczny - przekształtnik napięcia stałego DC na napięcie przemienne sieciowe AC o częstotliwości 50 Hz.

Inwerter powinien umożliwiać podgląd danych, dotyczących pracy całego systemu, sygnalizować ewentualne błędy, posiadać odpowiednie certyfikaty zgodności z wymaganymi normami, m.in. EMC oraz LVD, a także NC RfG. Gwarancja produktowa 10 lat.

Inwerter powinien posiadać wbudowaną funkcję licznika energii wytworzonej przez instalację fotowoltaiczną oraz możliwość połączenia do Internetu i podgląd pracy systemu poprzez stronę internetową.

Inwertery montowane powinny być z odpowiednią zabudową chroniącą od niekorzystnych wpływów atmosferycznych, jeśli montowane są na zewnątrz. Połączenia moduł-moduł wykonane zostaną za pomocą gotowych przewodów zamontowanych w modułach. W przypadku konieczności przedłużenia przewodu zastosować przewód PV 1F BC-SUN (lub podobny o nie gorszych właściwościach) o przekroju żyły 6 mm² zakończonymi końcówkami typu MC4 lub równoważne.

W projekcie przewiduje się zastosowanie różnych inwerterów w zależności od mocy instalacji.

Kable fotowoltaiczne

Kable fotowoltaiczne służą do połączeń modułów PV, które są do tego przeznaczone. Kable fotowoltaiczne powinny cechować się podwyższoną odpornością na uszkodzenia mechaniczne i warunki atmosferyczne, odpornością na podwyższoną temperaturę pracy oraz muszą być odporne na promieniowanie UV. Całość okablowania powinna być prowadzona w korytkach kablowych odpornych na działanie promieniowania UV.

Linia kablowa DC:

Dla zasilenia falownika przewiduje się przewód PV o przekroju minimum 6 mm² w podwójnej izolacji, odporny na promieniowanie UV. W celu połączenia poszczególnych elementów składowych systemu w całość wykorzystuje się złącza MC4. Elementy te są wodoszczelne i odporne na promieniowanie UV, aby zapewnić niezawodność łączeniową. Przewód należy mocować do konstrukcji wsporczej modułów PV. Poza konstrukcją (na zewnątrz i wewnątrz budynku) przewód zamontować natynkowo w rurze ochronnej z PCV lub listwach kablowych (ochrona kabla musi być dopasowana do miejsca montażu - na zewnątrz, wewnątrz, albo w ziemi czy na gruncie).

Jako zabezpieczenie przeciążeniowe kabla dobrać wyłącznik nadprądowy.

Po stronie AC instalację wykonać w oparciu o kabel typu YDY (YKY) o przekroju minimum 6 mm².

Przewód oraz złączki dedykowane specjalnie dla systemów fotowoltaicznych, odpowiednie również do zastosowań zewnętrznych.

Specyfikacja techniczna kabli fotowoltaicznych:

Minimalne parametry kabli:

- Konstrukcja wg: EN 50618/ TÜV 2Pfg 1169-08 / UTE C 32-502.
- Budowa żył: żyły wielodrutowe giętkie, miedziane ocynowane, klasa 5 giętkości wg EN 60228, IEC 60228.
- Izolacja żył: guma termoutwardzalna, bezhalogenowa, typ EI6.
- Powłoka zewnętrzna: guma termoutwardzalna, bezhalogenowa, typ EM8, kolor czarny lub czerwony.

- Napięcie pracy: AC: 0,6/1 kV; DC: 1,8 kV.
- Napięcie próby: AC : 6,5 kV, DC: 15 kV.
- Zakres temperatur pracy: -40 do +90°C.
- Max. temp. żyły: +120 °C.
- Dopuszczalna temperatura żył podczas zwarcia: +250 °C (max. 5s.).
- Promień gięcia:
 - Dla układania na stałe:
 - 3 x średnica zewn. kabla (dla kabli o średnicy zewn.<12 mm).
 - 4 x średnica zewn. kabla (dla kabli o średnicy zewn. >12 mm).
 - Dla połączeń ruchomych:
 - 5 x średnica zewn. kabla.
- Odporność kabla na rozprzestrzenianie płomienia: EN 60332-1, IEC 60332-1.
- Wydzielanie gazów toksycznych: zawartość HCl<0,5%, ; EN 60754-1, IEC 60754-1.
- Wydzielanie gazów korozyjnych: pH ≥ 4,3 ; konduktywność < 10 mS/mm ; EN60754-2, IEC 60754-2.
- Emisja gęstości dymów wydzielanych podczas spalania: EN 61034-1; IEC 61034-1-2; współczynnik przezroczystości >60%.
- Odporność na ozon: EN 60811-2-1.
- Odporność na UV i warunki atmosferyczne: HD 605/A1; EN 50618/ TÜV 2Pfg 1169-08.
- Odporność na wodę/wilgoć: EN 60811-1-3 / UNE-EN 50525-2-21 / AD8 wg UNE 20460-3 – ochrona przed całkowitym i trwałym zanurzeniem w wodzie.
- Odporność na substancje kwaśne i zasadowe: EN 60811-2-1.
- Odporność na ścieranie: EN 50305.
- Odporność na rozdarcia: EN 60811.
- Szacowana żywotność kabli: minimum 30 lat przy 90°C wg EN 60216-2.

Zastosowanie:

- Kable przeznaczone do połączeń ruchomych i do układania na stałe, w zakresie temperatur od -40 do +90 °C.
- Możliwość zastosowania na zewnątrz i wewnątrz pomieszczeń.
- Możliwość pracy przy pełnym i trwałym zanurzeniu w wodzie.
- Możliwość zakopania w ziemi.

Uwaga. Zabrania się łączenia przewodów solarnychw inny sposób (lutowanie, szybkozłączki itp.) niż poprzez zastosowanie gotowych złącz MC4 lub równoważne.

System monitorowania instalacji ICT

Instalacja PV musi zostać objęta systemem monitorowania. System rozumiany jest, jako osobne urządzenie lub fabryczne oprogramowanie falownika służące do rejestracji danych oraz ich przekazywania na stworzoną/dedykowaną do tego celu platformę informatyczną, do której dostęp będzie miał Zamawiający po zalogowaniu się z poziomu każdego komputera lub tabletu. Na platformę mają zostać przekazane minimum następujące informacje:

- Bieżąca produkcja energii (dzienna, miesięczna, roczna),

Wymagania w zakresie materiału konstrukcji wsporczych

Mocowanie paneli fotowoltaicznych należy wykonać kompletnym systemem i rozwiązaniami firm spełniających kryteria jakościowe oraz wytrzymałościowe takie jak obciążenie śniegiem i wiatrem. Konstrukcja wsporcza pod moduły PV aluminiowa, wszystkie elementy konstrukcji dodatkowo ze stali nierdzewnej PN-EN 10088-1 A2 lub lepszej. Zestawy paneli fotowoltaicznych postawione będą na dachach budynków użyteczności publicznej lub na gruncie.

1) MONTAŻ NA DACHU

Panele fotowoltaiczne zostaną przykręcone do szyn, mocowanych do projektowanych uchwytów dachowych (P-1) montowanych do konstrukcji dachu. Na częściach płaskich dachu panele będą mocowane do ram aluminiowych (R-1), opartych na uchwytach dachowych (P-2) mocowanych do konstrukcji dachu. W zależności od rodzaju konstrukcji dachu należy dobrać dedykowany do danego typu dachu kompletny system montażowy.

2) MONTAŻ NA GRUNCIE

Zestaw paneli fotowoltaicznych zostanie posadowiony na gruncie na konstrukcjach wsporczych wbijanych w grunt za pomocą kafara, wkopywanych i zalewanych cementem lub na konstrukcji wolnostojącej z obciążeniem balastowym.

Uwagi wykonawcze:

W miejscu styku konstrukcji stalowej z aluminiową należy umieścić podkładki EPDM. Po wykonaniu całości konstrukcji należy zadbać o naprawienie ewentualnych uszkodzeń warstw izolacyjnych dachu.

Wymagania w zakresie instalacji odgromowej i przeciwprzebieciowej.

a. Ochrona przeciwporażeniowa

Zgodnie z normą PN-HD 60364-4-41: 2017-09 (lub równoważną) należy zastosować następujące środki ochrony:

- Ochrona podstawowa – izolacje przewodów, obudowy ochronne urządzeń i aparatów elektrycznych chroniące przed dotykiem bezpośrednim.

Zgodnie z normą PN-HD 60364-7-712: 2016-05(lub równoważną) należy zastosować następujące środki ochrony:

- Ochrona podstawowa – obudowy w II klasie ochrony dla rozdzielnic DC
- Ochrona dodatkowa – szybkie wyłączenie w sieci TN-S za pomocą wyłączników nadprądowych po stronie AC
- Ochrona przed dotykiem bezpośrednim poprzez zastosowanie wyłączników różnicowo-prądowych po stronie AC

Konstrukcję wsporczą instalacji oraz ramy modułów PV należy uziemić przewodem LGy o przekroju minimum 16 mm². Należy również uziemić zacisk PE wewnątrz rozdzielnic po stronie DC oraz inwerter.

b. Ochrona przeciwprzebieciowa i odgromowa

Zgodnie z (lub normami równoważnymi):

- PN-EN 61643-11:2006 Urządzenia do ograniczania przepięć w sieciach rozdzielczych niskiego napięcia. Wymagania techniczne i metody badań.

- PN-HD 60364-4-442:2012 Instalacje elektryczne w obiektach budowlanych. Ochrona dla zapewnienia bezpieczeństwa. Ochrona przed przepięciami. Ochrona instalacji niskiego napięcia przed przejściowymi przepięciami i uszkodzeniami przy doziemieniach w sieciach wysokiego napięcia.
- PN-HD 60364-4-443:2006 Instalacje elektryczne w obiektach budowlanych. Ochrona dla zapewnienia bezpieczeństwa. Ochrona przed przepięciami. Ochrona przed przepięciami atmosferycznymi i łączeniowymi.
- PN-HD 60364-7-712:2016-05 Instalacje elektryczne w obiektach budowlanych. Część 7-712: Wytyczne dotyczące specjalnych instalacji lub lokalizacji. Fotowoltaiczne (PV) układy zasilania.
- PN-EN 62305 Ochrona odgromowa

W celu uniknięcia uszkodzenia lub całkowitego zniszczenia instalacji fotowoltaicznej od skutków pośredniego rażenia piorunem instalacja fotowoltaiczna musi być zabezpieczona od strony DC ochronnikami przepięciowymi klasy C (typ II) oraz rozłącznikami. Instalację należy zabezpieczyć od nieprzewidzianych przepięć w sieci energetycznej (od strony AC) ochronnikami przepięciowymi dedykowanymi do pracy z energią elektryczną o parametrach sieciowych klasy C.

Jeśli istniejąca instalacja odgromowa powoduje brak zachowania minimalnych odległości separacyjnych pomiędzy konstrukcją a instalacją odgromową należy zastosować ochronę przepięciową strony DC i AC typ I+II.

Wymagania w zakresie łączenia paneli.

Panele fotowoltaiczne muszą być łączone ze sobą szeregowo za pomocą przewodów PV o przekroju 6 mm². Przewody PV są specjalnie skonstruowane na potrzeby połączeń elementów składowych systemu fotowoltaicznego poprzez specjalne złącza, typowe dla systemu fotowoltaicznego. Przewody PV są wytrzymałe na duże obciążenia mechaniczne oraz wysokie temperatury. Przewody PV muszą być łączone pomiędzy sobą poprzez złącza MC4 (konektory), które są przystosowane do łączenia przewodów o przekroju 6 mm².

Przewody pomiędzy modułami fotowoltaicznymi należy umieścić w korytkach kablowych, odpornych na działanie czynników zewnętrznych.

Przewody o potencjale "+" należy układać w jednej wiązce, a przewody o potencjalne "-" w drugiej wiązce, obok siebie w korytku kablowym. Korytka kablowe mocować poziomo do konstrukcji wsporczych. Następnie należy poprowadzić poziomo drabinkę kablową do przetwornicy napięcia. Przewody w korytku oraz drabince kablowej należy mocować plastikowymi opaskami odpornymi na działanie czynników zewnętrznych.

Całość prac podłączeniowych należy wykonać zgodnie z wymaganiami producenta falownika zachowując szczególną ostrożność podczas całego procesu montażowego z uwagi na możliwość pojawienia się napięć porażeniowych ze strony szeregowo połączonych paneli fotowoltaicznych. Kable PV położone przy falowniku, a jeszcze do niego niepodłączone należy zaizolować do momentu ostatecznego podłączenia do falownika.

Nie należy łączyć modułów, bądź łańcuchów kiedy na falownik jest podane napięcie sieciowe.

Przewody instalacji fotowoltaicznej prowadzone w ziemi ułożyć w rurze ochronnej OPTO, na podsypce z dziesięciocentymetrowej warstwy piasku i zasypać podobną warstwą piasku. Na przygotowane warstwy należy ułożyć niebieską folię ostrzegawczą z tworzywa sztucznego o grubości 0,5 mm, całość zakopać na głębokość minimum 0,7 m. Przejścia pod drogami, wjazdami, itp. zabezpieczyć rurami ochronnymi typu SRS.

Schematy ideowe instalacji PV.

W załączeniu do niniejszego PFU przedstawiono schematy ideowe instalacji PV.

Warunki środowiskowe

Inwestycja przyczyni się do poprawy poziomu życia użytkowników instalacji PV. Wykorzystując nowoczesną technologię przyjazną środowisku wpłynie na poprawę stanu środowiska naturalnego dzięki ograniczeniu emisji CO₂ oraz pyłów do atmosfery.

Przedmiotowa inwestycja nie jest wymieniona w ustawie z dnia 3 października 2008 r. o udostępnianiu informacji o środowisku i jego ochronie, udziale społeczeństwa w ochronie środowiska oraz o ocenach oddziaływania na środowisko (t. j. Dz.U. 2022 poz. 1405 z późn. zm.).

Rozwiązania technologiczne stosowane w PFU nie stanowią zagrożenia dla środowiska naturalnego w świetle obowiązującego prawa. Z przepisów ustawy z dnia 27 kwietnia 2001r. Prawo ochrony środowiska (t. j. Dz.U. 2022 poz. 2556 i 2687) oraz ustawy z dnia 3 października 2008r. o udostępnianiu informacji o środowisku i jego ochronie, udziale społeczeństwa w ochronie środowiska oraz o ocenach oddziaływania na środowisko (t. j. Dz.U. 2022 poz. 1029 ze zm.) wynika, iż planowana inwestycja nie wymaga sporządzania raportu oddziaływania na środowisko. Urządzenia, które zostaną zastosowane, będą posiadać ważne certyfikaty lub deklaracje zgodności z obowiązującymi normami. Realizacja zadania nie powoduje negatywnych zmian w środowisku.

I.2.5.5 Wymagania dotyczące warunków wykonania i odbioru robót budowlanych

❖ Przygotowanie terenu budowy

Wykonawca zobowiązany jest stosować się do ogólnie obowiązujących przepisów prawa pracy, zasad BHP i ppoż. przy realizacji poszczególnych etapów zadania.

Wykonawca zobowiązany jest do uporządkowania placu budowy i doprowadzenia terenu wokół budynku do stanu pierwotnego (zastanego przez rozpoczęciem prac) włącznie z odtworzeniem ewentualnie zniszczonych elementów zagospodarowania terenu.

Wykonawca będzie zobowiązany umową do przyjęcia odpowiedzialności od następstw i za wyniki w poszczególnych zakresach działań tj.:

a. Zabezpieczenie terenu budowy

Wykonawca jest zobowiązany do pełnego zabezpieczenia terenu budowy. W miejscach przylegających do dróg otwartych dla ruchu, w zależności od potrzeb, Wykonawca ogrodzi, wyraźnie oznakuje lub w inny sposób zabezpieczy teren budowy.

Wykonawca realizujący inwestycję zobowiązany będzie także do utrzymania ruchu publicznego oraz utrzymania istniejących obiektów na terenie budowy w okresie trwania realizacji zadania (prac projektowych, montażowych i instalatorskich), aż do zakończenia i odbioru ostatecznego robót.

Ewentualne koszty związane z zabezpieczeniem terenu budowy/realizacji zamówienia są zawarte w cenie montażu instalacji fotowoltaicznej i nie mogą podlegać dodatkowemu finansowaniu.

b. Zabezpieczenie interesów osób trzecich

Wykonawca będzie realizować roboty w sposób powodujący minimalne niedogodności dla osób korzystających z obiektu. Wykonawca odpowiada za ochronę instalacji na powierzchni ziemi i za urządzenia podziemne takie jak kable, rurociągi itp.

Wykonawca odpowiada także za wszelkie uszkodzenia obiektów, zarówno na terenie montażu instalacji fotowoltaicznej jak również w sąsiedztwie budowy, spowodowane jego działalnością.

c. Ochrona środowiska

Wykonawca musi być w pełni świadomy wszystkich przepisów dotyczących ochrony środowiska i zapewnić ich przestrzeganie. Wykonawca ma zatem obowiązek znać i stosować w czasie prowadzenia robót wszelkie przepisy dotyczące ochrony środowiska naturalnego.

W okresie trwania budowy i wykańczania robót Wykonawca będzie:

- podejmować wszelkie uzasadnione kroki mające na celu stosowanie się do przepisów i norm dotyczących ochrony środowiska na terenie i wokół terenu budowy oraz będzie unikać uszkodzeń lub uciążliwości dla osób lub dóbr publicznych i innych, a wynikających z nadmiernego hałasu, wibracji, zanieczyszczenia lub innych przyczyn powstałych w następstwie jego sposobu działania,
- stosować się do wymagań związanych z ochroną środowiska oraz będzie miał szczególny wgląd na: lokalizację magazynów, składowisk i dróg dojazdowych; środki ostrożności i zabezpieczenia przed zanieczyszczeniem zbiorników i cieków wodnych płynami lub substancjami toksycznymi, zanieczyszczeniami powietrza pyłami i gazami, zanieczyszczeniem gleby płynami lub substancjami toksycznymi, możliwością powstania pożaru.

Materiały, które w sposób trwały są szkodliwe dla otoczenia nie będą dopuszczone do użycia. Wszelkie materiały odpadowe użyte do robót będą miały aprobatę techniczną wydaną przez uprawnioną jednostkę, jednoznacznie określającą brak szkodliwego oddziaływania tych materiałów na środowisko. Materiały, które są szkodliwe dla otoczenia tylko w czasie robót, a po zakończeniu robót ich szkodliwość zanika (np. materiały pyłaste) mogą być użyte pod warunkiem przestrzegania wymagań technologicznych w budowaniu.

d. Bezpieczeństwo ruchu drogowego i pieszego

Wykonawca będzie przestrzegać wszelkich warunków bezpieczeństwa w zakresie ruchu drogowego i pieszego w otoczeniu realizacji zadania. Dotyczy to zarówno zasad bezpieczeństwa podczas transportu instalacji, przemieszczania osób, jak również zabezpieczenia terenu, na którym będą wykonywane instalacje.

e. Ochrona przeciwpożarowa

Wykonawca będzie przestrzegać przepisów ochrony przeciwpożarowej. Materiały łatwopalne będą składowane w sposób zgodny z odpowiednimi przepisami i zabezpieczone przed dostępem osób trzecich. Wykonawca będzie odpowiedzialny za wszelkie straty spowodowane pożarem wywołanym jako rezultat realizacji albo przez personel Wykonawcy.

❖ Wymagania dotyczące wykonania robót budowlanych

Wykonawca jest odpowiedzialny za prowadzenie robót zgodnie z umową, za jakość zastosowanych materiałów i wykonywanych robót, za ich zgodność z opracowanymi projektami techniczno-wykonawczymi instalacji, programem funkcjonalno-użytkowym, harmonogramem robót oraz poleceniami Inspektora Nadzoru. Następstwa jakiegokolwiek błędu w robotach, spowodowanego przez Wykonawcę zostaną przez niego poprawione na własny koszt. Roboty zostaną przeprowadzone w sposób uczciwy, z zaangażowaniem i fachowo przez właściwie wykwalifikowane osoby, a także w pełnej zgodności z rysunkami i specyfikacją techniczną z poszanowaniem materiałów i terenu wykonania.

Podczas realizacji robót Wykonawca będzie przestrzegać przepisów dotyczących BHP. W szczególności Wykonawca ma obowiązek zadbać o zdrowie i bezpieczeństwo swoich pracowników oraz zapewnić właściwe warunki pracy i warunki sanitarne. Wykonawca zapewni i będzie utrzymywał wszelkie urządzenia zabezpieczające, socjalne oraz sprzęt i odpowiednią odzież dla ochrony życia i zdrowia osób zatrudnionych oraz dla zapewnienia bezpieczeństwa publicznego. Wykonawca także zapewni i utrzyma w odpowiednim stanie urządzenia socjalne dla personelu wykonującego zadanie. Uznaje się, że wszelkie koszty związane z wypełnieniem wymagań określonych powyżej nie podlegają odrębnej zapłacie i są uwzględnione w cenie kontraktowej.

Urządzenia, materiały i inne artykuły użyte w robotach objętych niniejszym zamówieniem mają być nowe i o najwyższym stopniu zaawansowania, a jakość wykonania będzie odpowiadała najwyższym standardom w kraju w zakresie produkcji materiałów i osprzętu dostarczonego dla wykonania zamówienia.

Cechy materiałów, elementów budowli i wyposażenia muszą być jednorodne i wykazywać zgodność z określonymi wymaganiami, a rozrzuty ich cech nie mogą przekraczać dopuszczalnego przedziału tolerancji. Jeśli wymaga tego specyfikacja techniczna lub gdy żąda tego Inspektor Nadzoru, Wykonawca przedłoży pełną informację dotyczącą materiałów lub wyposażenia, które chce wykorzystać w procesie realizacji robót.

Wykonawca zobowiązany jest znać wszystkie zarządzenia wydane przez władze centralne i miejscowe oraz inne przepisy, regulaminy i wytyczne, które są w jakikolwiek sposób związane z wykonywanymi robotami i będzie w pełni odpowiedzialny za przestrzeganie tych postanowień podczas prowadzenia robót.

Przed przystąpieniem do prac montażowych Wykonawca przedłoży do akceptacji wszystkie stosowane materiały oraz urządzenia wraz odpowiednimi certyfikatami, kartami technicznymi oraz deklaracjami.

Wykonawca podlega kontroli przez Zamawiającego oraz Inspektora Nadzoru oraz zobowiązany jest do wykonywania poleceń wydanych przez te strony. Nie przestrzeganie tego obowiązku może skutkować wstrzymaniem robót. Wykonawca zobowiązany jest także do udostępnienia Inspektorowi Nadzoru, celem skontrolowania: stanu, jakości oraz rodzaju magazynowanych urządzeń i materiałów, stanów magazynowych, warunków magazynowania.

Wykonawca będzie przestrzegać praw patentowych i będzie w pełni odpowiedzialny za wypełnienie wszelkich wymagań prawnych odnośnie znaków firmowych, nazw lub innych chronionych praw w odniesieniu do sprzętu, materiałów lub urządzeń użytych lub związanych z wykonywaniem robót.

Dopuszczone do użycia mogą być tylko te materiały, które posiadają:

- certyfikat na znak bezpieczeństwa wykazujący, że zapewniono zgodność z kryteriami technicznymi określonymi na podstawie Polskich Norm, aprobat technicznych oraz właściwych przepisów i dokumentów technicznych,

- deklarację zgodności lub certyfikat zgodności z Polską Normą lub aprobatą techniczną w przypadku wyrobów, dla których nie ustanowiono Polskiej Normy.

Wykonawca jest odpowiedzialny za prowadzenie robót zgodnie z umową, za jakość zastosowanych materiałów i wykonywanych robót, za ich zgodność z dokumentacją projektową, harmonogramem robót. Następstwa jakiegokolwiek błędu w pracach, spowodowanego przez Wykonawcę zostaną przez niego poprawione na własny koszt.

W trakcie wykonywania prac należy przestrzegać aktualnych przepisów BHP i odpowiednio zabezpieczyć wykonywanie prac. Wszelkie roboty budowlane należy wykonać zgodnie z dokumentacją oraz warunkami technicznymi wykonywania i odbioru prac.

Zakres prac instalacyjnych obejmuje:

- montaż konstrukcji pod instalację paneli PV,
- montaż instalacji paneli fotowoltaicznych wraz z optymalizatorami mocy o zadanej mocy dla każdego z obiektów wskazanych w SIWZ,
- wykonanie zabezpieczeń pod konstrukcje, dla przewodów i zabezpieczenie ich,
- położenie okablowania do podłączenia paneli PV wraz wykonaniem tras kablowych w pomieszczeniach,
- zamontowanie rozdzielnic AC/DC,
- podłączenie rozdzielnic do systemu elektroenergetycznego,
- montaż inwertera,
- wykonanie prac pomocniczych budowlanych (przebicia, otwory montażowe, przejścia instalacyjne przez przegrody budowlane, wypełnienie otworów oraz odtworzenie i naprawa części uszkodzonych wypraw (elementów wykończeniowych) podczas wykonywania robót budowlanych),
- wykonanie prac porządkowych mających na celu doprowadzenie obiektu do stanu pierwotnego,
- przeprowadzenie rozruchu instalacji,
- przeprowadzenie badań instalacji elektrycznej w odniesieniu do instalacji PV (ochrony przeciwporażeniowej, rezystancji izolacji, rezystancji uziemienia, impedancji pętli zwarcia),
- ewentualne wykonanie uziemienia lub poprawienie jego jakości,
- w przypadku gdy na budynku jest zamontowana instalacja odgromowa konieczne jest (jeśli instalacja koliduje z instalacją PV) przebudowanie lub zmodernizowanie instalacji odgromowej,
- przeprowadzenie badań instalacji fotowoltaicznej,
- kontrole, próby, uruchomienie i regulacja instalacji,
- inne niewyszczególnione prace niezbędne do prawidłowego funkcjonowania całej instalacji.

Na etapie projektowania oraz podczas wykonawstwa instalacji należy przewidzieć i uwzględnić wszelkie właściwości konstrukcyjne elementów budowlanych obiektów, takich jak: dachy, stropy, ściany zewnętrzne i wewnętrzne, pod względem wpływu na nie robót związanych z montażem instalacji.

Roboty instalacyjne podczas wykonywania przedmiotu zamówienia powinny być przeprowadzone tak, aby w maksymalnym stopniu ograniczyć ich wpływ na konstrukcję obiektów.

Ewentualna ingerencja w konstrukcję obiektu powinna być jak najmniejsza przy czym powinna zapewnić trwałość, wytrzymałość i prawidłowe wykonanie przewidzianych instalacji. Należy zwrócić uwagę na zastosowanie odpowiednich materiałów wykończeniowych.

❖ Wymagania dotyczące badań i odbioru prac

Wykonawca zobowiązany jest do przeprowadzenia pomiarów i testów zgodnie z normami PN-EN 62446:2016 oraz 60364-6:2008 dla:

- a) instalacji elektrycznej wewnątrz budynku w zakresie odnoszących się do zamontowanej instalacji fotowoltaicznej,
- b) instalacji fotowoltaicznej.

Pomiary i testy muszą być potwierdzone raportami podpisanymi przez uprawnioną osobę posiadającą kwalifikacje opisane w SIWZ.

Dla instalacji elektrycznej wymaga się przeprowadzenia badań w zakresie:

- ochrony przeciwporażeniowej,
- rezystancji izolacji,
- rezystancji uziemienia.

Dla instalacji fotowoltaicznej należy wykonać pomiary i testy określone wymogami obowiązujących norm, wymaganych przez Operatora Systemu Dystrybucyjnego zwanego dalej OSD do którego sieci zostanie podłączona elektrownia oraz testów scharakteryzowanych w punktach 1-4.

1. Charakterystyki U-I każdego z łańcuchów modułów wykonane przy natężeniu promieniowania słonecznego minimum 700 W/m^2 . Dane z pomiarów muszą zawierać adnotacje odnośnie temperatury modułu w czasie wykonywanego testu, natężenia promieniowania słonecznego, przy jakim został wykonany pomiar.
1. Pomiar mocy poszczególnych łańcuchów PV modułów przy natężeniu promieniowania słonecznego minimum 700 W/m^2
2. Pomiar mocy czynnej każdego z falowników i współczynnika mocy przy natężeniu promieniowania słonecznego minimum 700 W/m^2 z adnotacją o warunkach meteorologicznych, przy jakim został wykonany pomiar (temperatura otoczenia, natężenie promieniowania słonecznego, prędkość wiatru).
3. Badanie termowizyjne pracujących modułów fotowoltaicznych przy natężeniu promieniowania słonecznego minimum 700 W/m^2 .

Od powyższego istnieje odstępstwo, jeśli odbiór danej instalacji prowadzony będzie w okresach jesienno-zimowych (listopad – marzec). W tym okresie natężenie promieniowania słonecznego może wynosić minimum 500 W/m^2 .

Wykonawca jest odpowiedzialny za pełną kontrolę robót i jakość materiałów oraz zapewnienie odpowiedniego systemu kontroli. W przypadku, gdy normy nie obejmują jakiegoś badania, należy stosować wytyczne krajowe. Przed przystąpieniem do pomiarów i badań Wykonawca powiadomi Zamawiającego o rodzaju, miejscu i terminie badania, a wyniki pomiarów i badań przedstawi na piśmie do akceptacji. Wszystkie koszty związane z organizowaniem i prowadzeniem badań materiałów i robót ponosi Wykonawca.

Zamawiający zastrzega sobie prawo do nadzoru nad pomiarami i testami osobiście lub poprzez osobę sprawującą nadzór inwestorski. Przed przystąpieniem do pomiarów i testów wykonawca jest zobowiązany powiadomić Zamawiającego o dokładnym czasie i terminie pomiarów.

Roboty podlegają odbiorowi końcowemu, który polega na finalnej ocenie rzeczywistego wykonania robót w odniesieniu do ich ilości, jakości i wartości. Całkowite zakończenie robót oraz gotowość do odbioru końcowego będzie stwierdzona przez Wykonawcę pisemnym powiadomieniem o tym fakcie Sieć Elektroenergetyczną oraz Zamawiającego. Osoba pełniąca nadzór inwestorski,

odbierająca roboty dokona ich oceny jakościowej na podstawie przedłożonych dokumentów, wyników badań, pomiarów, oceny wizualnej oraz zgodności wykonania robót z dokumentacją projektową.

Podstawowym dokumentem do dokonania odbioru końcowego robót jest Protokół Końcowego Odbioru.

Do odbioru końcowego Wykonawca jest zobowiązany przygotować następujące dokumenty:

- dokumentację projektową z naniesionymi zmianami oraz dodatkową, jeśli została sporządzona w trakcie realizacji umowy,
- ustalenia technologiczne w zgodzie z Kartą Współpracy Sieci Elektroenergetycznej,
- wyniki pomiarów kontrolnych i badań,
- deklaracje zgodności lub certyfikaty zgodności wykorzystanych materiałów.

W przypadku, gdy według Inspektora nadzoru, roboty pod względem przygotowania dokumentacyjnego nie będą gotowe do odbioru końcowego, Inspektor w porozumieniu z Wykonawcą wyznaczy ponowny termin odbioru końcowego robót. Wszystkie zarządzone przez Inspektora nadzoru roboty poprawkowe lub uzupełniające będą zestawione wg wzoru ustalonego przez Zamawiającego. Terminy wykonania robót poprawkowych i robót uzupełniających wyznaczy Inspektor nadzoru.

Podczas realizacji robót Wykonawca będzie przestrzegać przepisów dotyczących bezpieczeństwa i higieny pracy. W szczególności Wykonawca ma obowiązek zadbać o zdrowie i bezpieczeństwo swoich pracowników oraz zapewnić właściwe warunki pracy i warunki sanitarne. Wykonawca zapewni i będzie utrzymywał wszelkie urządzenia zabezpieczające, socjalne oraz sprzęt i odpowiednią odzież dla ochrony życia i zdrowia osób zatrudnionych oraz dla zapewnienia bezpieczeństwa publicznego. Wykonawca także zapewni i utrzyma w odpowiednim stanie urządzenia socjalne dla personelu wykonującego zadanie.

Uznaje się, że wszelkie koszty związane z wypełnieniem wymagań określonych powyżej nie podlegają odrębnej zapłacie i są uwzględnione w cenie kontraktowej.

Odbiór końcowy poszczególnych instalacji będzie podzielony na etapy w cyklach kwartalnych. Po odbiorze części instalacji zakończonych w danym kwartale Wykonawca będzie mógł wystawić fakturę częściową.

❖ **Wymagania Zamawiającego odnośnie wykończenia**

Wykonawca zobowiązany jest do uporządkowania placu budowy i doprowadzenia terenu wokół budynku do stanu pierwotnego (zastanego przez rozpoczęciem prac) włącznie z odtworzeniem ewentualnie zniszczonych elementów zagospodarowania terenu.

Projektując oraz wykonując roboty związane z montażem instalacji należy dążyć do tego, aby jak w najmniejszym stopniu ingerować w elementy wykończenia istniejących obiektów (okładziny wewnętrzne, elewacje, powłoki malarskie, zabezpieczenia antykorozyjne, powłoki izolacji cieplnej czy akustycznej i itp.). Jednak gdy pojawi się konieczność przeprowadzenia takich ingerencji podczas wykonania robót instalacyjnych, to ich zakres i ilość należy uzgodnić z właścicielem obiektu oraz wyznaczonym przez Zamawiającego Inspektorem Nadzoru.

Wszelkiego rodzaju otwory montażowe, przebicia, przejścia, itp., powstałe w czasie prowadzenia prac instalacyjnych należy wykończyć na podstawowym poziomie obróbek murarsko-tynkarskich. Do zadań właściciela obiektu należy wykonanie ostatecznego wykończenia miejsc związanych z prowadzeniem prac instalacyjnych, np. poprzez malowanie czy innego rodzaju wykończenia.

Za wszelkie zniszczenia lub uszkodzenia elementów budowlanych i konstrukcyjnych obiektu nie związanych z wykonywaną instalacją lub w zakresie większym niż wymaga tego montaż instalacji, odpowiada Wykonawca i jest on zobowiązany do ich usunięcia na własny koszt. Zamawiający wymaga od Wykonawcy uzyskanie podpisanego przez właściciela nieruchomości oświadczenia potwierdzającego przywrócenie nieruchomości do stanu wyjściowego.

❖ Wymagania Zamawiającego odnośnie zagospodarowania terenu

Po zakończeniu robót instalacyjnych Wykonawca zobowiązany jest do uprzątnięcia przekazanego terenu oraz jego otoczenia, jeśli zostało wykorzystane do prowadzenia robót. Zakres czynności obejmujących uprzątnięcie terenu robót obejmują m.in.: usunięcie niewykorzystanych materiałów oraz resztek materiałów wykorzystanych, usunięcie sprzętu, maszyn i urządzeń wykorzystywanych podczas realizacji zadania, zlikwidowanie zaplecza socjalnego dla pracowników, usunięcie innych odpadów powstałych w trakcie prowadzenia robót oraz uprzątnięcie otoczenia.

❖ Wymagania dotyczące przeprowadzenia instruktażu obsługi

Przeprowadzenie instruktażu z obsługi ma na celu zapoznanie właścicieli obiektów z zamontowanymi urządzeniami i instalacjami i przyswojeniem przez nich zasad poprawnej i bezpiecznej eksploatacji i konserwacji.

I.3 Część informacyjna

I.3.1 Dane o zgodności inwestycji z wymaganiami wynikającymi z przepisów

- Planowana inwestycja jest zgodna z planem gospodarki niskoemisyjnej Gminy Naruszewo;

I.3.2 Oświadczenie zamawiającego stwierdzające jego prawo gospodarowania nieruchomością.

Zamawiający oświadcza, że jest dysponuje przedmiotowymi nieruchomościami.

Na mocy umowy Wykonawcy zostanie udostępniony teren do celów realizacji inwestycji oraz zgodę na wejście w teren w celu wykonania prac instalacyjnych objętych niniejszym zadaniem. Jeżeli w trakcie realizacji zadania zajdzie potrzeba zajęcia pasa drogowego lub konieczność wejścia na posesję sąsiednią, to formalności i opłaty z tym związane są po stronie Wykonawcy zadania. Ponadto, Zamawiający w okresie trwałości inwestycji będzie miał dostęp do instalacji w celu przeprowadzenia niezbędnych czynności konserwacyjno-serwisowych, przeglądów instalacji oraz wykonania niezbędnych regulacji umożliwiających prawidłowe funkcjonowanie instalacji.

I.3.3 Przepisy prawne i normy związane z projektowaniem i wykonaniem zamierzenia budowlanego.

Przepisy prawne i normy związane z projektem i wykonaniem robót budowlanych. Całość robót powinna być wykonana zgodnie z Polskimi Normami lub odpowiadającymi im normami europejskimi i zgodnie z polskimi warunkami technicznymi wykonania i odbioru robót. Jeśli dla określonych robót nie istnieją odpowiednie Polskie Normy, zastosowanie będą miały uznane i będące w użyciu normy i standardy europejskie (EN).

Przepisy prawne:

1. Ustawa z dnia 7 lipca 1994 r. Prawo budowlane (t. j. Dz. U. z 2023 r. poz. 682)
2. Rozporządzenie Ministra Infrastruktury z dnia 15 kwietnia 2022 r. w sprawie warunków technicznych jakim powinny odpowiadać budynki i ich usytuowanie (Dz.U. 2022 poz. 1225)
3. Rozporządzenie Ministra Transportu, Budownictwa i Gospodarki Morskiej w sprawie szczegółowego zakresu i formy projektu budowlanego z dnia 11 września 2020 r. (Dz.U. 2020 poz. 1609)
4. Ustawa z dnia 10 kwietnia 1997 r. Prawo energetyczne (t. j. Dz. U. z 2022 r. poz. 1385; ze zm.)
5. Ustawa z dnia 20 lutego 2015 r. o Odnawialnych Źródłach Energii (t. j. Dz. U. z 2022 r. poz. 1378 ze zm.)
6. Rozporządzenia Ministra Infrastruktury z dnia 20 grudnia 2021 r. w sprawie szczegółowego zakresu i formy dokumentacji projektowej, specyfikacji technicznych wykonania i odbioru robót budowlanych oraz programu funkcjonalno-użytkowego (Dz.U. z 2021r. poz. 5424)
7. Rozporządzenie Ministra Pracy i Polityki Socjalnej z dnia 26 września 1997 r. w sprawie ogólnych przepisów bezpieczeństwa i higieny pracy (Dz. U. z 2003 nr 169 poz. 1650)
8. Ustawa z dn. 11 września 2019r. Prawo zamówień publicznych (t. j. Dz. U. z 2022 r. poz. 1710 ze zm.)
9. Rozporządzenie Ministra Spraw Wewnętrznych i Administracji z dnia 7 czerwca 2010 r. w sprawie ochrony przeciwpożarowej budynków, innych obiektów budowlanych i terenów (Dz.U. 2010 nr 109 poz. 719)
10. Obowiązujące przepisy, normy, katalogi.

Inne:

11. Uzgodnienia z Zakładem Energetycznym – warunki przyłączenia.

Nie wyszczególnienie w niniejszych wymaganiach Zamawiającego jakichkolwiek obowiązujących aktów prawnych nie zwalnia Wykonawcy od ich stosowania.

I.3.4 Dodatkowe wytyczne inwestorskie i warunkowania związane z budową i jej przeprowadzeniem.

- a. W trakcie prowadzenia robót wykonawczych wszystkie przełączenia instalacji, wyłączenia z eksploatacji należy wcześniej uzgadniać z właścicielem nieruchomości w celu zminimalizowania niedogodności wynikających z prowadzonych prac.
- b. W trakcie prowadzenia prac montażowych w danej lokalizacji, wszelkie sprawy organizacyjne, których ustalenia nie wymaga się z Zamawiającego, Wykonawca uzgadnia bezpośrednio z właścicielem nieruchomości.
- c. Złom z ewentualnego demontażu pozostaje do zagospodarowania po stronie Wykonawcy lub według decyzji właściciela nieruchomości.
- d. Wykonawca jest zobowiązany do zagospodarowania odpadów budowlanych we własnym zakresie zgodnie z Ustawą o odpadach.
- e. W trakcie prowadzonych robót należy zwrócić szczególną uwagę na bezpieczeństwo osób z niej korzystających. Prace montażowe powinny odbywać się w czasie uzgodnionym z właścicielem/użytkownikiem obiektu i być dopasowane do harmonogramu użytkowania tego obiektu.
- f. Ze względu na fakt, iż prace prowadzone będą w terenie wokół budynku eksploatowanego, w trakcie prowadzonych robót należy zwrócić szczególną uwagę na zabezpieczenie przed zniszczeniem znajdujących się tam elementów wyposażenia.

- g. Po zakończeniu robót wykonawca zobowiązany jest do przywrócenia terenu do stanu pierwotnego.
- h. Wszelkie pozostałości budowlane np. gruz, zdemontowane instalacje, należy wywieźć z terenu inwestycji i zutilizować.
- i. Wykonawca zobowiązany jest uruchomić instalacje w zakresie przedmiotu zamówienia i dokonać jej regulacji.
- j. Po zrealizowaniu przedmiotu zamówienia Wykonawca zobowiązany jest dostarczyć Zamawiającemu w 3 egzemplarzach następujące dokumenty:
 - dokumentację powykonawczą,
 - dokumentację techniczno-ruchową zamontowanych urządzeń,
 - atesty, certyfikaty, aprobaty techniczne dla zastosowanych urządzeń i materiałów,
 - karty gwarancyjne producenta na zastosowane urządzenia,
 - protokoły z wykonanych prób i pomiarów
 - inne dokumenty wynikające z PFU lub opracowane w trakcie realizacji przedsięwzięcia.

I.3.5 Uwarunkowania związane z zakresem niezbędnych robót do wykonania przez właścicieli budynków, w których zostaną wykonane instalacje fotowoltaiczne.

- a) w gestii właściciela budynku pozostaje zapewnienie pomieszczeń, w których zostaną zamontowane elementy zestawów przeznaczonych do montażu wewnątrz budynku, np. inwertery,
- b) do właściciela budynku należy również wykonanie robót budowlanych dostosowujących pomieszczenie przeznaczone do montażu urządzeń poprzez:
 - zagwarantowanie niezbędnej do montażu powierzchni i wysokości pomieszczenia,
 - zagwarantowanie warunków, w których temperatura pomieszczenia nie spadnie poniżej 5°C,
- c) w gestii właściciela budynku pozostaje także:
 - udrożnienie wejść na dach, jeżeli budynek jest w wejście na dach wyposażony,
 - wszelkie prace demontażowe, w tym mebli i zabudów, kolidujących z montażem instalacji PV,
 - udostępnienie mediów niezbędnych do realizacji prac montażowych ujętych w PFU i dotyczących danej lokalizacji.

panele słoneczne
 Lepton Solar LP182*182-M-72-MH 550 - 70 szt. po 550 W
 Łącznie moc zainstalowana: 38,5 kW

Schemat instalacji elektrycznej przyłączenia mikroinstalacji do sieci elektroenergetycznej

Szkoła Podstawowa w Krysku
 Krysk 47A
 09-152 Naruszewo

PPE 590243877031569870

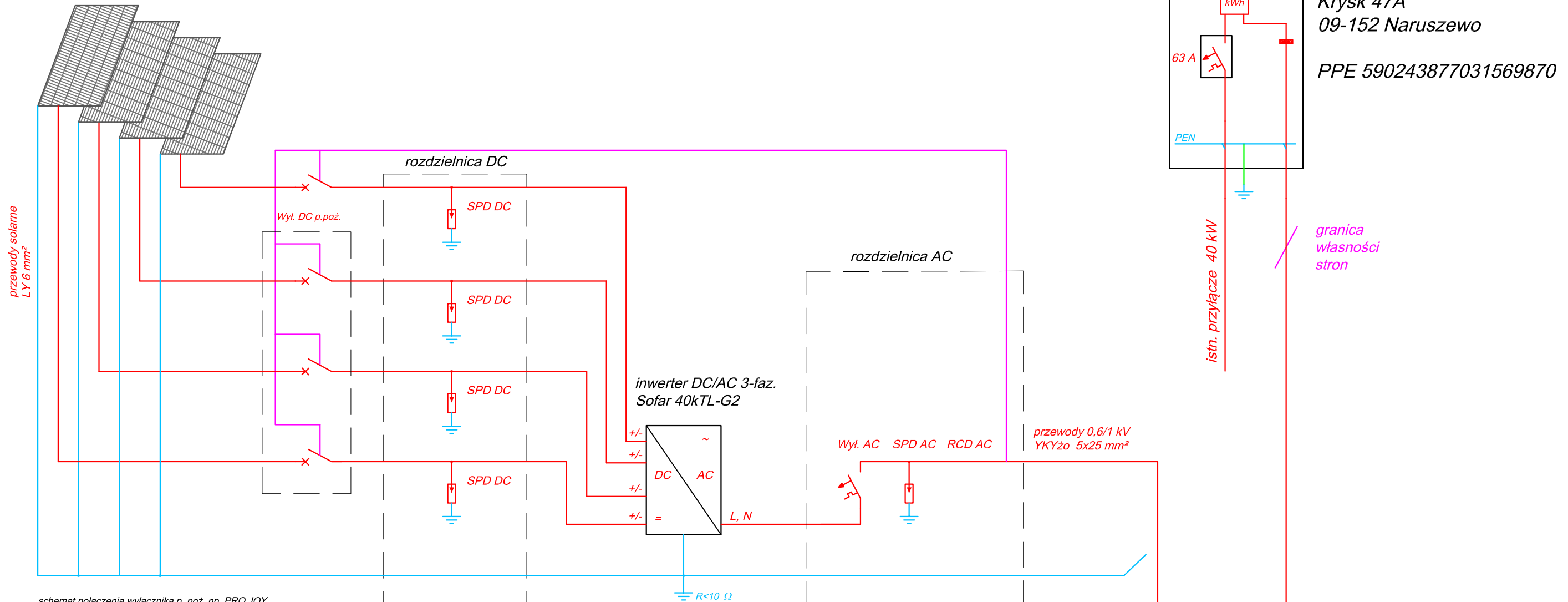

istn. złącze pomiarowe

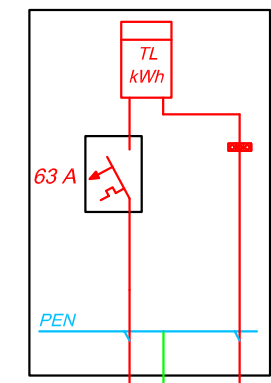

schemat połączenia wyłącznika p. poż. np. PRO JOY

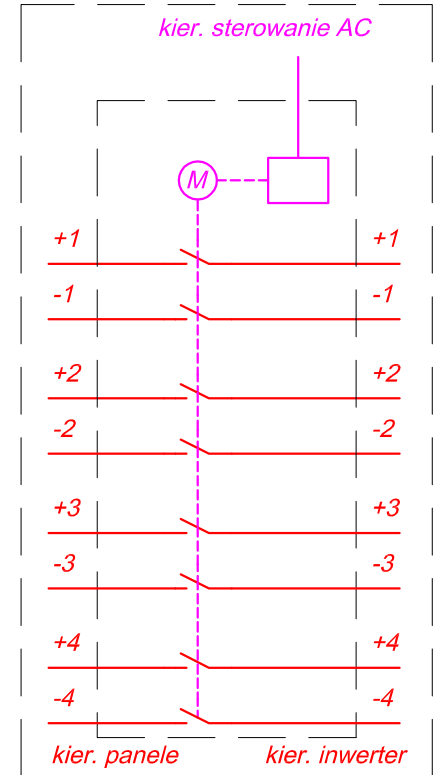

SPD DC - ograniczniki przepięć DC 550 / 40 T1+T2

Wyl. AC - wyłącznik nadprądowy C 63/3

SPD AC - ograniczniki przepięć AC T2 - 275/20

łącznik umożliwiający odłączenie urządzeń mikroinstalacji

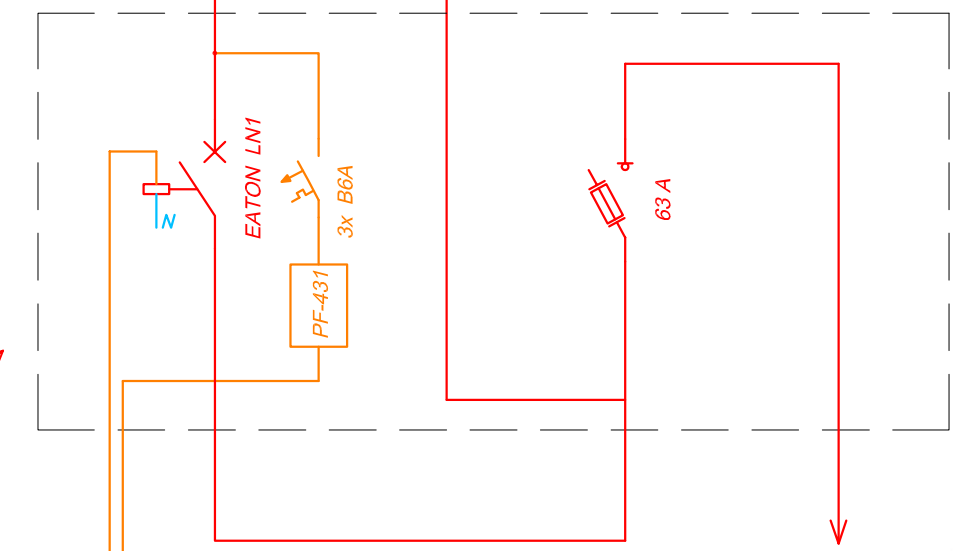

GWP p.poż.

kier. RG

mgr inż. Robert Liberadzki
 PROJEKTANT BRANŻY ELEKTRYCZNEJ
 MAZ/0060/POOE/10 MAZ/1E/0475/10
 tel. +48 602 438 655

panele słoneczne
 Lepton Solar LP182*182-M-72-MH 550 - 70 szt. po 550 W
 Łącznie moc zainstalowana: 38,5 kW

Schemat instalacji elektrycznej przyłączenia mikroinstalacji do sieci elektroenergetycznej

Szkoła Podstawowa w Zaborowie
 Zaborowo 77
 09-152 Naruszewo

PPE 590243877031577585

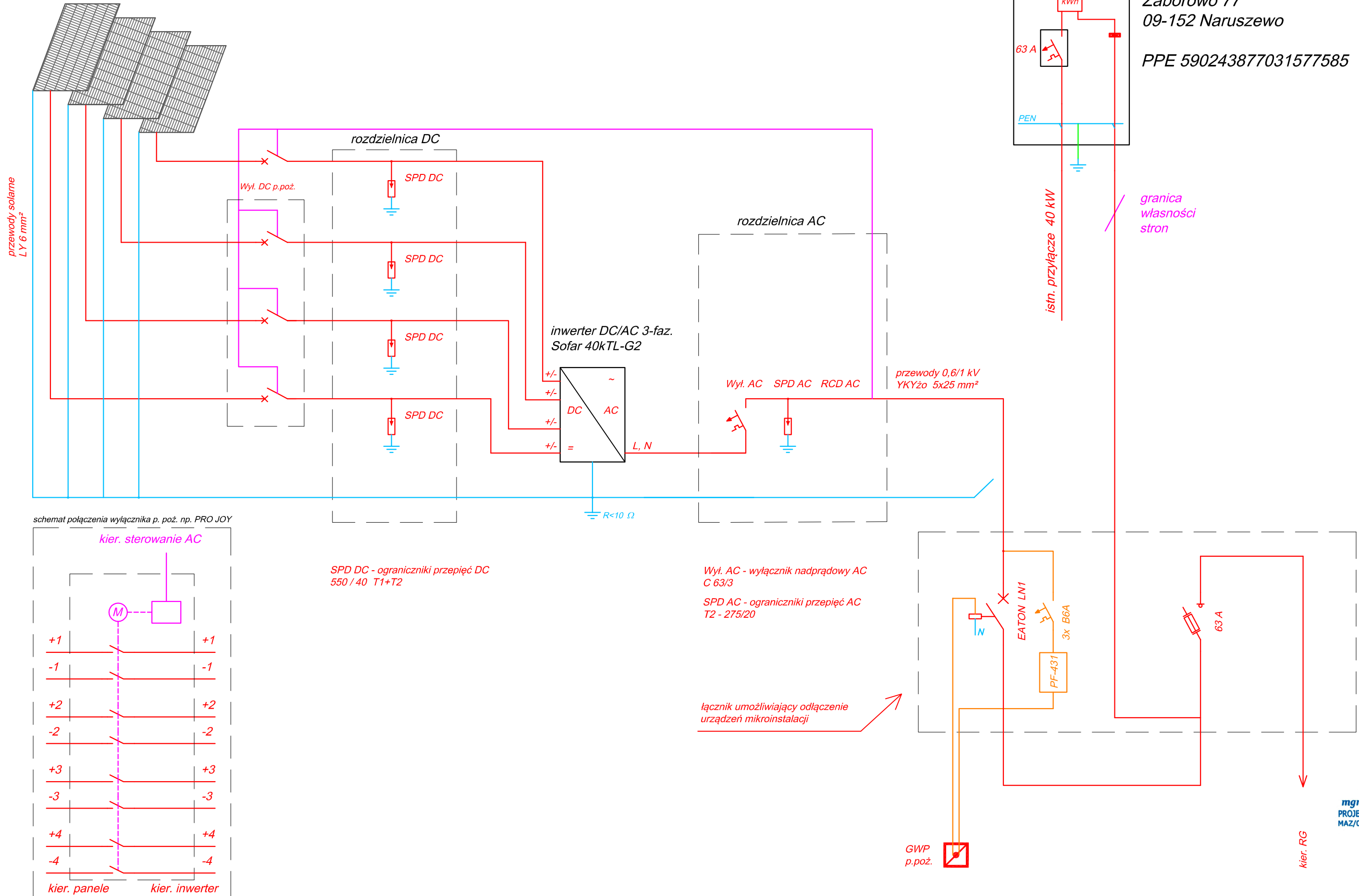

istn. złącze pomiarowe

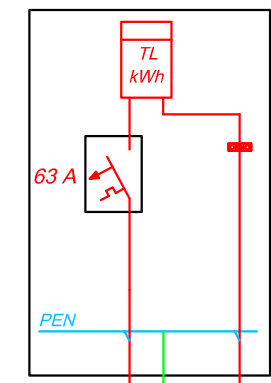

istn. przyłączy 40 kW

granica własności stron

schemat połączenia wyłącznika p. poż. np. PRO JOY

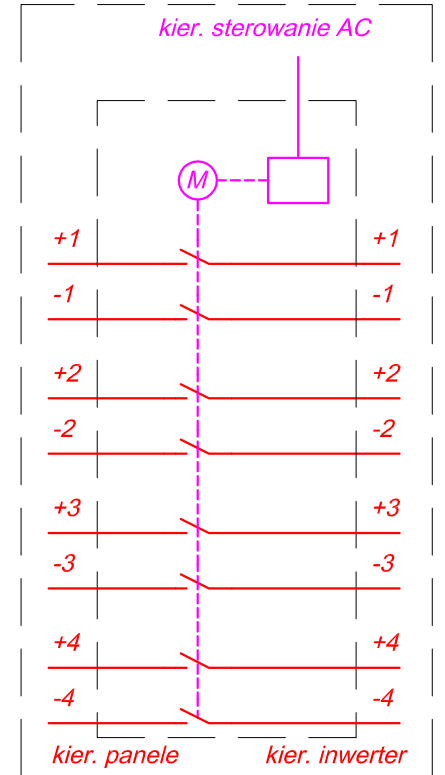

SPD DC - ograniczniki przepięć DC
 550 / 40 T1+T2

Wyl. AC - wyłącznik nadprądowy
 C 63/3

SPD AC - ograniczniki przepięć AC
 T2 - 275/20

łącznik umożliwiający odłączenie urządzeń mikroinstalacji

GWP p.poż.

kier. RG

mgr inż. Robert Liberadzki
 PROJEKTANT BRANŻY ELEKTRYCZNEJ
 MAZ/0060/POOE/10 MAZ/1E/0475/10
 tel. +48 602 438 655

panele słoneczne
 Lepton Solar LP182*182-M-72-MH 550 - 48 szt. po 550 W
 Łącznie moc zainstalowana: 26,4 kW

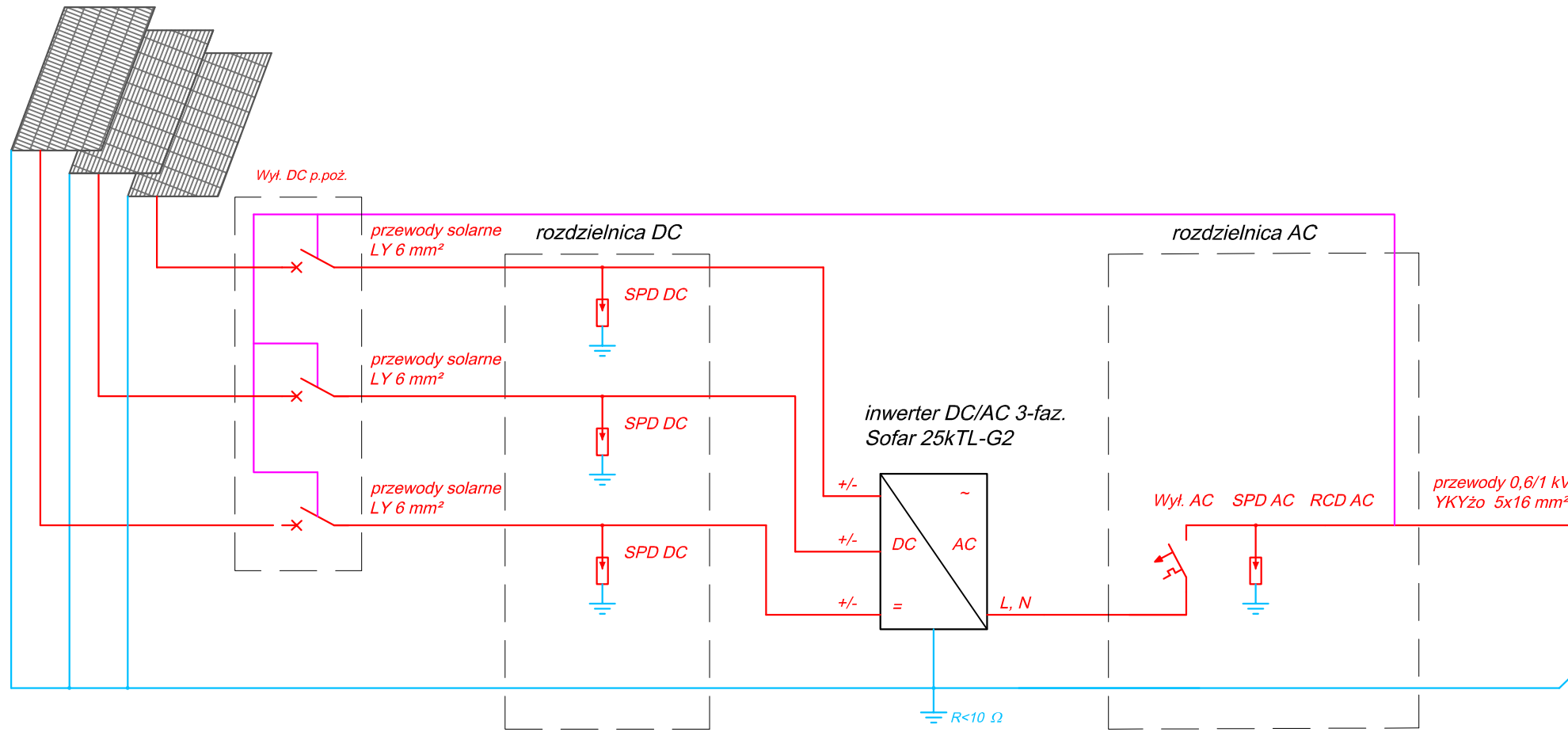

SPD DC - ograniczniki przepięć DC
 550 / 40 T1+T2

Wył. AC - wyłącznik nadprądowy AC
 C 63/3

SPD AC - ograniczniki przepięć AC
 T2 - 275/20

łącznik umożliwiający odłączenie
 urządzeń mikroinstalacji

schemat połączenia wyłącznika p. poż. np. PRO JOY

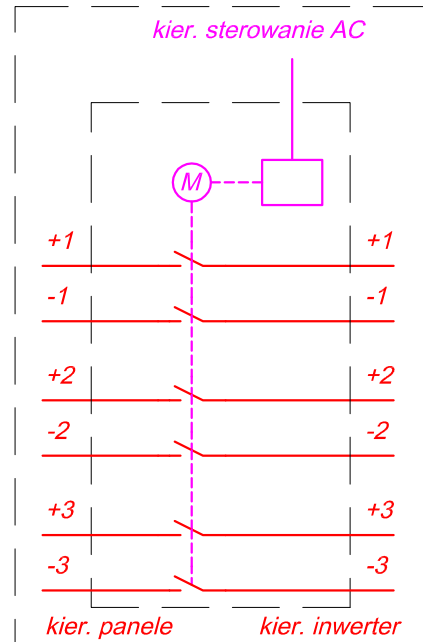

istn. złącze
 pomiarowe

Schemat instalacji elektrycznej przyłączenia
 mikroinstalacji do sieci elektroenergetycznej

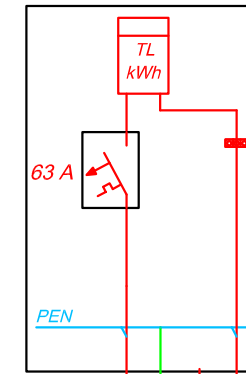

Urząd Gminy Naruszewo
 Naruszewo 19A
 09-152 Naruszewo

PPE 590243877031371701

istn. przyłącznie 26,4 kW

granica
 własności
 stron

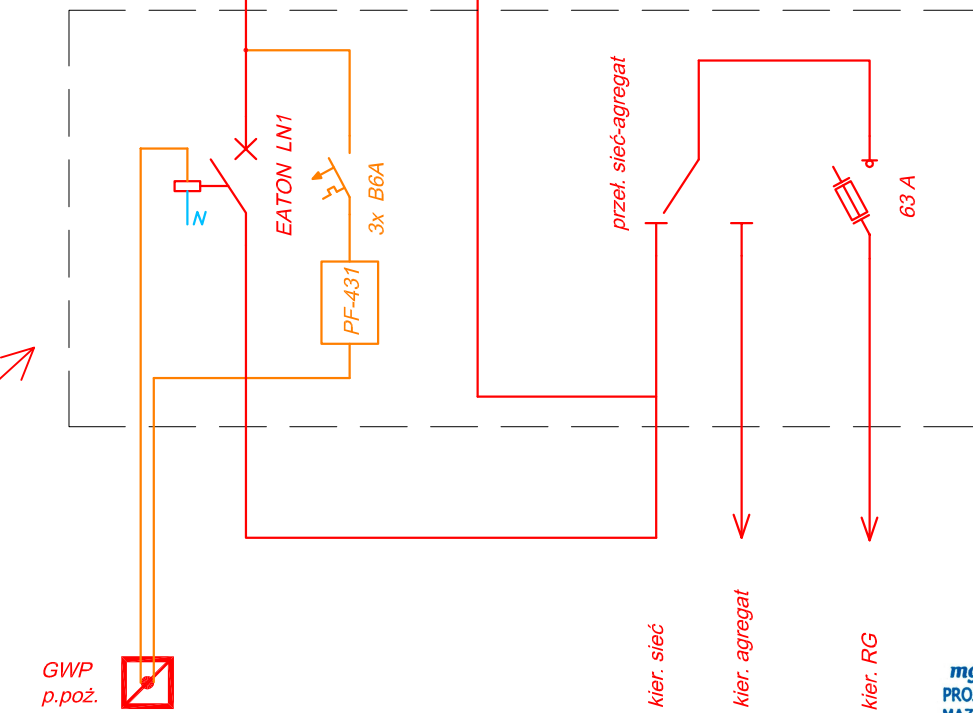

GWP
 p.poż.

mgr inż. Robert Liberadzki
 PROJEKTANT BRANŻY ELEKTRYCZNEJ
 MAZ/0060/POOE/10 MAZ/1E/0475/10
 tel. +48 602 438 655