

**4 Wojskowy Szpital Kliniczny z Polikliniką
Samodzielny Publiczny Zakład Opieki Zdrowotnej
50-981 Wrocław, ul. R. Weigla 5**

telefon 261 660 649, fax 261 660 778

Zwraca się z zapytaniem ofertowym na:

Wykonanie wniosku i uzyskanie decyzji na wytwarzanie odpadów powstających podczas eksploatacji instalacji wraz z uzyskaniem wszystkich uzgodnień dla 4 Wojskowego Szpitala Klinicznego z Polikliniką SP ZOZ we Wrocławiu przy ul. Weigla 5.

Przedmiot zlecenia:

- 1. Przygotowanie oraz złożenie kompletnego wniosku do urzędu w imieniu Zamawiającego na wytwarzanie odpadów powstających podczas eksploatacji instalacji.**
- 2. Uzyskanie decyzji prawomocnej na wytwarzanie odpadów.**
- 3. Wniosek powinien być kompletny i zawierać wszystkie niezbędne dokumenty na podstawie których Szpital otrzyma decyzję.**
- 4. W opracowaniach dotyczących zagadnień tj. operat przeciwpożarowy, postanowienie o warunkach ochrony przeciwpożarowej instalacji, obiektu lub jego części lub innego miejsca magazynowania odpadów, należy uwzględnić podczas kontroli/wizytacji obecność osoby opracowującej operat.**

Podstawa prawna do zastosowania: Ustawa z dnia 27 kwietnia 2001 r. Prawo ochrony środowiska. Ustawa z dnia 14 grudnia 2012 r. o odpadach.

1. We wniosku powinny się znaleźć min. następujące informacje:

- 1) Oznaczenie prowadzącego instalację, jego adres zamieszkania lub siedziby;
- 2) Oznaczenie głównego prowadzącego instalację lub określenie zakresu odpowiedzialności poszczególnych prowadzących oznaczone części instalacji za eksploatację instalacji zgodnie z przepisami ochrony środowiska;
- 3) Adres zakładu, na którego terenie prowadzona jest eksploatacja instalacji;
- 4) Informacja o tytule prawnym do instalacji;
- 5) Informacja o rodzaju instalacji, stosowanych urządzeniach i technologiach oraz charakterystyka techniczna źródeł powstawania i miejsc emisji;
- 6) Ocena stanu technicznego instalacji;
- 7) Informacja o rodzaju prowadzonej działalności;
- 8) Opis zakładanych wariantów funkcjonowania instalacji;
- 9) Blokowy (ogólny) schemat technologiczny wraz z bilansem masowym i rodzajami wykorzystywanych materiałów, surowców i paliw, istotnych z punktu widzenia wymagań ochrony środowiska;
- 10) Informacja o energii wykorzystywanej lub wytwarzanej przez instalację;
- 11) Wielkość i źródła powstawania albo miejsca emisji - aktualnych i proponowanych - w trakcie normalnej eksploatacji instalacji oraz w warunkach odbiegających od normalnych, w szczególności takich jak rozruch i wyłączenia;

- 12) Warunki lub parametry charakteryzujące pracę instalacji, określające moment zakończenia rozruchu i moment rozpoczęcia wyłączenia instalacji;
 - 13) Proponowane procedury monitorowania procesów technologicznych istotnych z punktu widzenia wymagań ochrony środowiska, w szczególności pomiaru lub ewidencjonowania wielkości emisji oraz wymagań ochrony przeciwpożarowej w przypadku pozwolenia na wytwarzanie odpadów uwzględniającego zbieranie lub przetwarzanie odpadów;
 - 14) Deklarowany termin i sposób zakończenia eksploatacji instalacji lub jej oznaczonej części, niestwarzający zagrożenia dla środowiska, jeżeli zakończenie eksploatacji jest przewidywane w okresie, na który ma być wydane pozwolenie;
 - 15) Deklarowany łączny czas dalszej eksploatacji instalacji, jeżeli ma on wpływ na określenie wymagań ochrony środowiska oraz deklarowany sposób dokumentowania czasu tej eksploatacji;
 - 16) Deklarowany termin oddania instalacji do eksploatacji;
 - 17) Czas, na jaki wydane ma być pozwolenie;
 - 18) Numer identyfikacji podatkowej (NIP) oraz numer REGON posiadacza odpadów;
 - 19) Wyszczególnienie rodzajów odpadów przewidzianych do wytwarzania, z uwzględnieniem ich podstawowego składu chemicznego i właściwości;
 - 20) Określenie ilości odpadów poszczególnych rodzajów przewidzianych do wytwarzania w ciągu roku;
 - 21) Wskazanie sposobów zapobiegania powstawaniu odpadów lub ograniczania ilości odpadów i ich negatywnego oddziaływania na środowisko;
 - 22) Opis dalszego sposobu gospodarowania odpadami, z uwzględnieniem zbierania, transportu, odzysku i unieszkodliwiania odpadów;
 - 23) Wskazanie miejsca i sposobu oraz rodzaju magazynowanych odpadów.
- 2. Do wniosku o wydanie pozwolenia należy przygotować i dołączyć:**
- 1) Dokument potwierdzający tytuł prawny do terenu, na którym znajduje się instalacja;
 - 2) Dokument potwierdzający, że wnioskodawca jest uprawniony do występowania w obrocie prawnym;
 - 3) Potwierdzenie wniesienia opłaty skarbowej;
 - 4) Streszczenie wniosku sporządzone w języku niespecjalistycznym;
 - 5) **Operat przeciwpożarowy** zawierający warunki ochrony przeciwpożarowej instalacji, obiektu lub jego części lub innego miejsca magazynowania odpadów, uzgodnione z komendantem powiatowym (miejskim) Państwowej Straży Pożarnej wykonany przez rzeczoznawcę do spraw zabezpieczeń przeciwpożarowych;
 - 6) **Postanowienie** uzgadniające warunki ochrony przeciwpożarowej instalacji, obiektu budowlanego lub jego części lub innego miejsca magazynowania odpadów;
 - 7) Zaświadczenie o niekaralności prowadzącego instalację.

Opis działalności i lokalizacja

Zamawiający prowadzi działalność na terenie 4 Wojskowego Szpitala Klinicznego z Polikliniką Samodzielny Publiczny Zakład Opieki Zdrowotnej przy ul. Weigla 5 we Wrocławiu, dodatkowo prowadzi również działalność poza siedzibą na podstawie umowy najmu/użyczenia, jednak ilość odpadów powstających w n/w punktach nie kwalifikuje je do uwzględnienia we wniosku na wytwarzanie odpadów:

1. Przychodnia POZ przy ul. Róży Wiatrów 11B, 53- 023 Wrocław (gabinety lekarskie i gabinet zabiegowy)

2. Punkt szczepień przy ulicy Róży Wiatrów 13A; 53-023 Wrocław
3. Centrum Szkolenia Wojsk Inżynieryjnych i Chemicznych im. Gen. Jakuba Jasińskiego ul. Obornicka 108; 51-115 Wrocław(gabinet lekarski, gabinet zabiegowy)
4. Akademia Wojsk Lądowych im. Gen. Tadeusza Kościuszki ul. Czajkowskiego 109, 51-150 Wrocław- (gabinet lekarski, gabinet zabiegowy)
5. Rejonowa Baza Zaopatrzenia Medycznego ul. Weigla 5, 50- 981 Wrocław .

Na terenie Szpitala przy ul. Weigla prowadzonych jest kilka instalacji – jednak jedynie instalacja związana z prowadzeniem działalności medycznej wymaga uzyskania pozwolenia na wytwarzanie odpadów.

Lokalizacja oraz uwarunkowani prawne:

Działka nr 1/3, AM 12, obręb Gaj, jednostka ewidencyjna 026401_1.0013. AR_12.1/3 stanowi teren zamknięty Decyzją Nr 80/MON Ministra Obrony Narodowej z dnia 8 czerwca 2022 r. w sprawie ustalenia terenów zamkniętych w resorcie obrony narodowej.

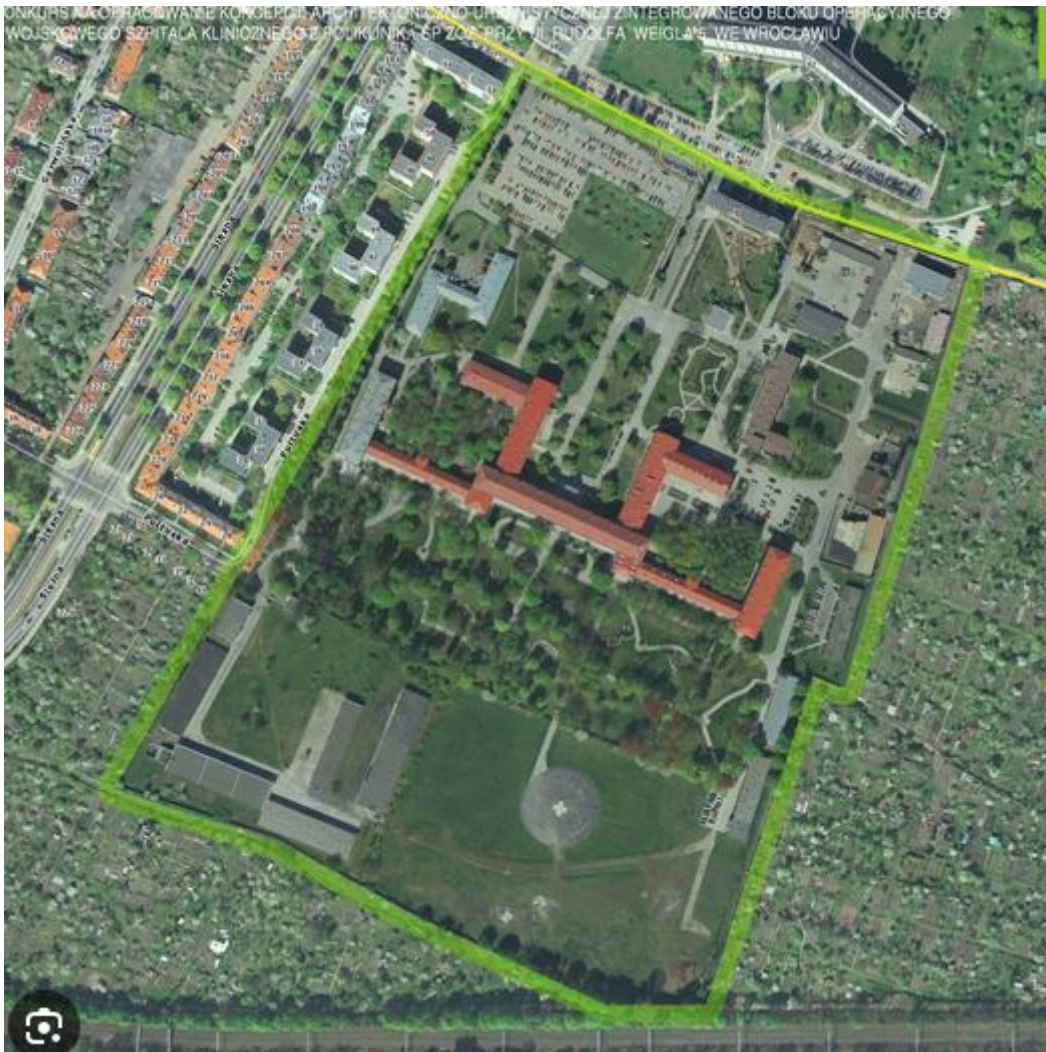

Ogólna charakterystyka instalacji

Podstawowy obszar działania szpitala to Województwo Dolnośląskie.

Główne zadania szpitala to:

- Udzielenie podstawowych i specjalistycznych świadczeń zdrowotnych,
- Wykonanie zadań związanych z promocją zdrowia,
- Realizacja zadań zleconych przez Ministra Obrony Narodowej,
- Przygotowanie osób do wykonywania zawodu medycznego i kształcenie osób wykonujących zawód medyczny.

W wyniku działalności leczniczej szpitala w oddziałach powstają odpady niebezpieczne, inne niż niebezpieczne oraz pochodzenia komunalnego, które według Rozporządzenia Ministra Ochrony Środowiska, zalicza się głównie do grupy 18 01 – „Odpady z diagnozowania, leczenia i profilaktyki medycznej” o ilości powyżej 1 Mg odpadów niebezpiecznych.

Działalność: szpitalnictwo wg. PKD 86.10.Z.

Źródła powstawania odpadów

Działalność podstawowa – wykonywanie świadczeń medycznych.

Udzielania świadczeń zdrowotnych, a w szczególności:

- badania, porady specjalistyczne,
- leczenie,
- badania, terapie psychiatryczna i psychologiczne,
- rehabilitacja lecznicza,
- opieka nad zdrowymi dziećmi,
- badania diagnostyczne, w tym analityka medyczna,
- pielęgnacja chorych,
- pielęgnacja i opieka nad osobami niepełnosprawnymi,
- oddział intensywnej opieki medycznej,
- opieka chirurgiczna oraz leczenie chorób wewnętrznych,
- orzekanie i opiniowanie o stanie zdrowia,
- wykonywanie czynności technicznych z zakresu protetyki, ortodoncji i stomatologii zachowawczej,
- zaopatrzenia w środki i materiały medyczne.

Organizowanie i prowadzenie działalności w zakresie kształcenia, szkoleń i doskonalenia zawodowego wyższych i średnich kadr medycznych we wszystkich formach określonych odrębnymi przepisami.

Wyszczególnienie rodzajów odpadów przewidzianych do wytwarzania z uwzględnieniem ich podstawowego składu chemicznego i właściwości

a) odpady niebezpieczne

L.p	Kod odpadu	Rodzaj odpadu
	16 02 Odpady urządzeń elektrycznych i elektronicznych	
1.	16 02 13*	Zużyte urządzenia zawierające substancje niebezpieczne 91) inne niż wymienione w 16 02 09 do 16 02 12

2.	16 02 15*	Niebezpieczne elementy lub części składowe usunięte z zużytych urządzeń
16 05 Gazy w pojemnikach i zużyte chemikalia		
3.	16 05 06*	Chemikalia laboratoryjne i analityczne (np. odczynniki chemiczne) zawierające substancje niebezpieczne, w tym mieszaniny chemikaliów laboratoryjnych i analitycznych
4.	16 05 07*	Zużyte nieorganiczne chemikalia zawierające substancje niebezpieczne (np. przeterminowane odczynniki chemiczne)
5.	16 05 08*	Zużyte organiczne chemikalia zawierające substancje niebezpieczne (np. przeterminowane substancje niebezpieczne)
16 06 Baterie i akumulatory		
6.	16 06 01*	Baterie i akumulatory ołowiowe
7.	16 06 02*	Baterie i akumulatory niklowo - kadmowe
18 01 Odpady z diagnostowania, leczenia i profilaktyki medycznej		
8.	18 01 02*	Części ciała i organy oraz pojemniki na krew i konserwanty służące do jej przechowania (z wyłączeniem 18 01 03)
9.	18 01 03*	Inne odpady, które zawierają żywe drobnoustroje chorobotwórcze lub ich toksyny oraz inne formy zdolne do przeniesienia materiału genetycznego, o których wiadomo lub co do których istnieją wiarygodne podstawy do sądenia, że wywołują choroby u ludzi i zwierząt z wyłączeniem 18 01 08 i 18 01 082
10.	18 01 06*	Chemikalia, w tym odczynniki chemiczne, zawierające substancje niebezpieczne
11.	18 01 08*	Leki cytotoksyczne i cytostatyczne
12.	18 01 10*	Odpady amalgamatu dentystycznego
13.	18 01 82*	Pozostałości z żywienia pacjentów zakaźnych
20 Odpady komunalne łącznie z frakcjami gromadzone selektywnie		
20 01 Odpady komunalne segregowane i gromadzone selektywnie (z wyłączeniem 15 01)		
14.	20 01 21*	Lampy fluorescencyjne i inne odpady zawierające rtęć

b) odpady inne niż niebezpieczne

L.p	Kod odpadu	Rodzaj odpadu
15 Odpady opakowaniowe: sorbenty, tkaniny do wycierania, materiały filtracyjne i ubrania ochronne nieujęte w innych grupach		
15 01 Odpady opakowaniowe (włącznie z selektywnie gromadzonymi komunalnymi odpadami opakowaniowymi)		
1.	15 01 01	Opakowania z papieru i tektury
2.	15 01 02	Opakowania z tworzyw sztucznych
3.	15 01 04	Opakowania z metali
4.	15 01 05	Opakowania wielomateriałowe
5.	15 01 06	Zmieszane odpady opakowaniowe

6.	15 01 07	Opakowania ze szkła
	16 02 Odpady urządzeń elektrycznych i elektronicznych	
7.	16 02 14	Zużyte urządzenia inne niż wymienione w 16 01 09 do 16 02 13
	16 05 Gazy w pojemnikach ciśnieniowych i zużyte chemikalia	
8.	16 05 05	Gazy w pojemnikach inne niż wymienione w 16 05 04
	16 06 Baterie i akumulatory	
9.	16 06 04	Baterie alkaliczne z wyłączeniem 16 06 03
10.	16 06 05	Inne baterie i akumulatory
	18 01 Odpady z diagnostowania, leczenia i profilaktyki medycznej	
11.	18 01 01	Narzędzia chirurgiczne i zabiegowe oraz ich resztki (z wyłączeniem 18 01 03)
12.	18 01 04	Inne odpady niż wymienione w 18 01 03
13.	18 01 07	Chemikalia, w tym odczynniki chemiczne, inne niż wymienione w 18 01 06
14.	18 01 09	Leki inne niż wymienione w 18 01 08

Dokumentacja w formie wydruku - 3 egzemplarze i w postaci elektronicznej (CD) wraz z wersją edytowalną.

Powierzchnia obiektu : działka oznaczona nr 1/3 o powierzchni 18,1349 ha w obrębie ewidencyjnym Gaj.

Materiały wyjściowe: decyzja na wytwarzanie odpadów z dnia 16 grudnia 2014 r., oraz dane potrzebne do wniosku są dostępne w siedzibie zamawiającego.

Propozycje szczególnych zapisów umowy:

A. Wymagania ogólne do zadania

1. Wykonawca gwarantuje stałość ceny przez okres trwania umowy.
2. Zamawiający może rozwiązać umowę ze skutkiem natychmiastowym, jeżeli Wykonawca nie realizuje poprawnie przedmiotu umowy oraz niezgodnie z normami i warunkami określonymi prawem.

B. Wymagania szczególne do zadania

1. Szpital nie ponosi odpowiedzialności za konflikty z Podwykonawcą.
2. Wykonawca ponosi wszelką odpowiedzialność za działania innych Podwykonawców, którym powierzył zadanie wynikające z postanowień Umowy.
3. Wykonanie pomiarów - odbywać się będzie w godzinach 8:00-15:00
4. Należy stosować się do przepisów o ochronie przyrody oraz do Ustawy Prawo Ochrony Środowiska, Ustawy o odpadach a także pozostałych obowiązujących w tym zakresie przepisów i norm.

C. Rozliczenie zadania

Rozliczenie odbywać się będzie wg. ceny określonej w ofercie oraz po uzyskaniu i przekazaniu Zamawiającemu decyzji na wytwarzanie odpadów.

D. Podstawa płatności

1. płatności odbywają się na podstawie faktury VAT wystawionej przez Wykonawcę zgodnie z zapisami umowy,
2. bieg terminu płatności rozpoczyna się z chwilą spełnienia powyższych uwarunkowań tj. z chwilą przyjęcia przez zarządzającego umową w imieniu Zamawiającego,
3. zapłata faktury VAT w terminie do 30 dni.

Termin realizacji zamówienia :

rozpoczęcie – od dnia po podpisaniu umowy/zlecenia

zakończenie – po uzyskaniu decyzji na wytwarzanie odpadów, jednak nie później niż do 30 listopada 2024 r.

Kryteria brane pod uwagę w procesie rozpatrywania ofert to:

1. Posiadane uprawnienia do wykonywania niniejszego zadania
2. Koszt wykonania usługi
3. Kompletnie wykonanie zadania