



Łódź, dnia 27/02/2023 r.

**Wykonawcy**

**postępowanie nr 1/ZP/PN/2023**

Dotyczy postępowania o udzielenie zamówienia publicznego **„Budowa nowego budynku laboratorium diagnostycznego oraz centralnej sterylizatorni na terenie Wojewódzkiego Wielospecjalistycznego Centrum Onkologii i Traumatologii im. M. Kopernika w Łodzi”**, znak sprawy: **1/ZP/PN/2023**

Zamawiający zgodnie z art. 135 ust. 2 oraz art. 135 ust. 6 ustawy Pzp zamieszcza na stronie prowadzonego postępowania treść zapytań wraz z wyjaśnieniami oraz modyfikację w zakresie Specyfikacji Warunków Zamówienia, bez ujawnienia źródła zapytań.

**Pytanie nr 1:**

„Czy Wykonawca ma uwzględnić w swojej wycenie dostawę i montaż okien podawczych w tym okien pass box? Jeśli tak prosimy o informację, w których pomieszczeniach mają zostać zastosowane okna typu pass box?”

**Wyjaśnienie:**

„Tak. Zamawiający informuje, że okna podawcze typu pass box powinny być zastosowane w:

- Laboratorium Mikrobiologii – 2 sztuki
- Laboratorium Wirusologii – 2 sztuki
- Laboratorium Genetyki – 2 sztuki”

Sąd Rejonowy dla Łodzi-Śródmieścia w Łodzi

XX Wydz. Gospodarczy Krajowego Rejestru Sądowego

KRS Nr 0000507870

Kapitał zakładowy: 108 544 000,00 zł (opłacony w całości)

Nr rachunku bankowego: 55 1240 3073 1111 0010 5905 3612 (Bank PEKAO SA).



### **Pytanie nr 2:**

„Jaki rodzaj przegrody budowlanej zastosować między pomieszczeniami 0.23 a 0.25, gdzie zaprojektowany jest montaż sterylizatorów z automatycznym wyładunkiem? Czy wystarczy zostawić otwór w ścianie działowej?”

### **Wyjaśnienie:**

„Zamawiający informuje, że ściana pomiędzy pomieszczeniami stanowi ściana działowa, z otworami na montaż urządzeń.”

### **Pytanie nr 3:**

„Ile m2 stolarki okiennej założyć do wyceny? Brak oznaczeń na rysunkach koncepcyjnych. Prosimy ewentualnie o udostępnienie koncepcji elewacji budynku.”

### **Wyjaśnienie:**

„Zamawiający informuje, że pomieszczenia należy doświetlić zgodnie z obowiązującymi przepisami. W związku z koncepcją inwestora o ujednoczeniu wyglądu zespołu budynków szpitalnych, przedkładamy dodatkowy materiał zawierający rysunek elewacji południowej oraz rzut 1 piętra wprowadzający do bryły budynku laboratorium wykusz o wsporniku 50cm jako element części kondygnacji. Prosimy o uwzględnienie w/w zmiany w kosztach oferty.”



## Inwestycje Medyczne Łódzkiego Sp. z o.o.

Ul. Gabriela Narutowicza 34 lok. 105

90-135 Łódź

NIP: 726-26-54-060

[www.iml.biz.pl](http://www.iml.biz.pl)

tel. /+48/ 42 206 88 60

fax /+48/ 42 206 88 61

REGON: 101745880

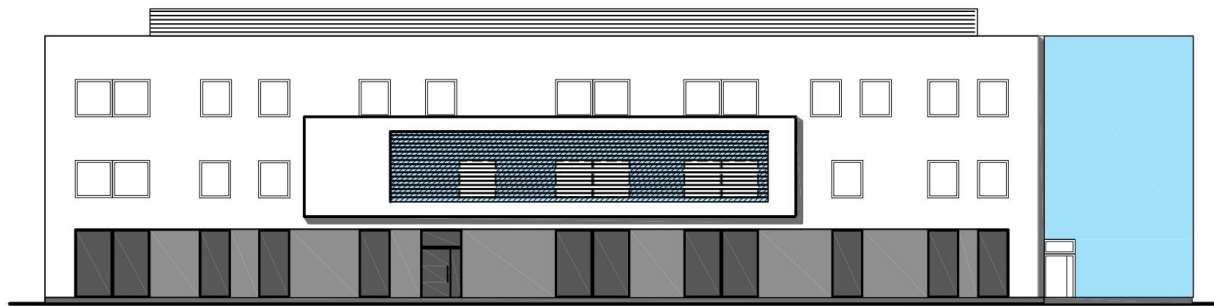
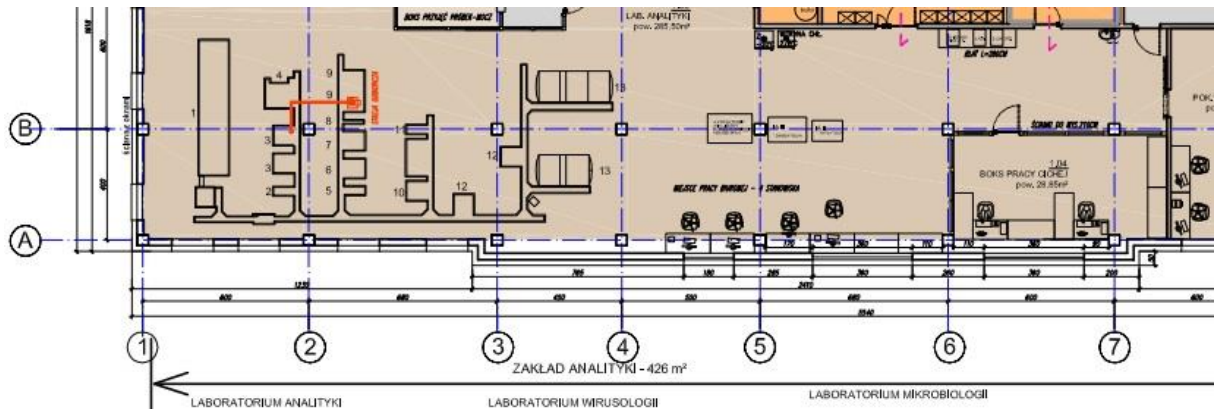

ELEWACJA POŁUDNIOWA

### Pytanie nr 4:

„Prosimy o doprecyzowanie, jakie warstwy wykończeniowe ścian oraz sufitów pomieszczenia chłodni Wykonawca ma uwzględnić w swojej wycenie.”

### Wyjaśnienie:

„Zamawiający informuje, że w chłodni musi być utrzymana temp 2-8° C, należy przewidzieć wykończenie izolacji z blachą np. płyty warstwowe. Między ścianą a płytą warstwową szczelina dylatacyjna wentylowana.”

Sąd Rejonowy dla Łodzi-Śródmieścia w Łodzi

XX Wydz. Gospodarczy Krajowego Rejestru Sądowego

KRS Nr 0000507870

Kapitał zakładowy: 108 544 000,00 zł (opłacony w całości)

Nr rachunku bankowego: 55 1240 3073 1111 0010 5905 3612 (Bank PEKAO SA).

województwo <sup>Ł</sup>  
**łódzkie**



### **Pytanie nr 5:**

„Na stronie 42 PFU laboratoria podzielone są na klasy czystości BSL2 i BSL3, prosimy o wskazanie jaką izolację laboratorium należy przyjąć w pomieszczeniach klasy BSL3?”

### **Wyjaśnienie:**

„Zamawiający informuje, że na etapie wytycznych do PFU przyjęto kl. BSL3 dla laboratorium wirusologii - do ponownego uzgodnienia z użytkownikiem na etapie koncepcji.”

### **Pytanie nr 6**

„Prosimy o informację jaki udźwig należy przyjąć dla windy osobowo- towarowej. Zgodnie z PFU str. 14 podano udźwig 1500 kg, natomiast na str. 20 - udźwig 2000 kg.”

### **Wyjaśnienie:**

„Zamawiający informuje, że należy przyjąć udźwig 2000 kg.”

### **Pytanie nr 7:**

„Czy w wycenie Wykonawca ma uwzględnić tynkowanie ścian i sufitów ponad sufitami podwieszanymi?”

### **Wyjaśnienie:**

„Zamawiający informuje, że należy uwzględnić 10 cm ponad sufitem podwieszonym w poszczególnych pomieszczeniach.”



**Pytanie nr 8:**

„W których pomieszczeniach ściany mają zostać wykończone tapetami? Wg tabeli wykończenia pomieszczeń zamieszczonej w PFU na ścianach występują tylko wykładziny PCV.”

**Wyjaśnienie:**

„Zamawiający informuje, że ściany mają zostać wykończone tapetami w hallach, korytarzach, sekretariacie, poczekalniach salach konferencyjnych (tapeta jako element dekoracyjny).”

**Pytanie nr 9:**

„Prosimy o informację czy lądowisko dla helikopterów jest czynne oraz o przesłanie planu z zaznaczonym kierunkiem nalotu.”

**Wyjaśnienie:**

„Zamawiający informuje, że lądowisko jest czynne. Naloty przekazujemy w załączniku dodatkowym tj. Załącznik dodatkowy- Rysunki nr 1-4 w zakresie lądowiska.”

**Pytanie nr 10:**

„Prosimy o informacje jaki teren zostanie przekazany pod plac budowy oraz czy Zamawiający przewiduje wyznaczoną lokalizację, na cele zaplecza budowy.”

**Wyjaśnienie:**

„Zamawiający informuje, że kwestia pozostaje do uzgodnienia po wyborze Wykonawcy.”



### **Pytanie nr 11:**

„Prosimy o podanie wyposażenia jakie ma zostać zamontowane przez Wykonawcę na etapie realizacji.”

### **Wyjaśnienie:**

„Zgodnie z PFU oraz odpowiedzią na pytanie nr 33.”

### **Pytanie nr 12:**

„W nawiązaniu do zapisów PFU w zakresie bezpieczeństwa pożarowego „dostosowanie budynków istniejących do wymaganych parametrów tj .w wymaganej odległości okien EI60 lub zamurowanie” prosimy o informacje jakie pomieszczenia znajdują się w budynku sąsiadującym, czy są to pomieszczenia na stały pobyt ludzi i w których pomieszczeniach Zamawiający dopuszcza zamurowanie otworów okiennych.”

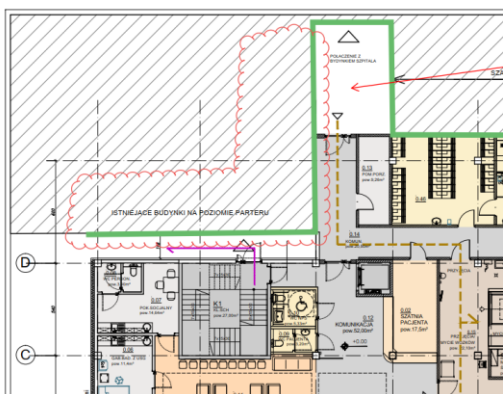

### **Wyjaśnienie:**

„Zamawiający informuje, że kwestia zostaje do uzgodnienia na etapie koncepcji, zgodnie z przepisami obowiązującymi. W miejscu dużego zbliżenia budynku istniejącego ściana

Sąd Rejonowy dla Łodzi-Śródmieścia w Łodzi

XX Wydz. Gospodarczy Krajowego Rejestru Sądowego

KRS Nr 0000507870

Kapitał zakładowy: 108 544 000,00 zł (opłacony w całości)

Nr rachunku bankowego: 55 1240 3073 1111 0010 5905 3612 (Bank PEKAO SA).



budynku projektowanego ma REI 120 i jest bez okien. Drzwi ewakuacyjne na 60 minut. W budynku istniejącym na parterze magazyny (zgodnie z decyzją inwestora okna do zamurowania lub nie), na piętrze pomieszczenia biurowe. Ściana oddzielenia pożarowego REI120 oddziela także istniejący korytarz z Oddziałem Onkologicznym szpitala od korytarza projektowanego budynku na parterze, drzwi EIS 60. Świetliki na dachu pożarowe. W pasie 8 m na dachu budynku istniejącego na zbliżeniu z budynkiem projektowanym pokrycie dachu NRO, konstrukcja R30.”

### Pytanie nr 13:

„Branża budowlana/architektura: Na terenie objętym opracowaniem na mapie zaznaczono dwa obiekty podziemne TOPL. Czy są to istniejące obiekty Terenowej Obrony Przeciwlotniczej (czerpnie/wyrzutnie)? Jeden z nich jest w kolizji z projektowanym budynkiem. Prosimy o informację czy rozbiórka tego obiektu jest możliwa i czy rozbiórka jest w zakresie objętym ofertą.”

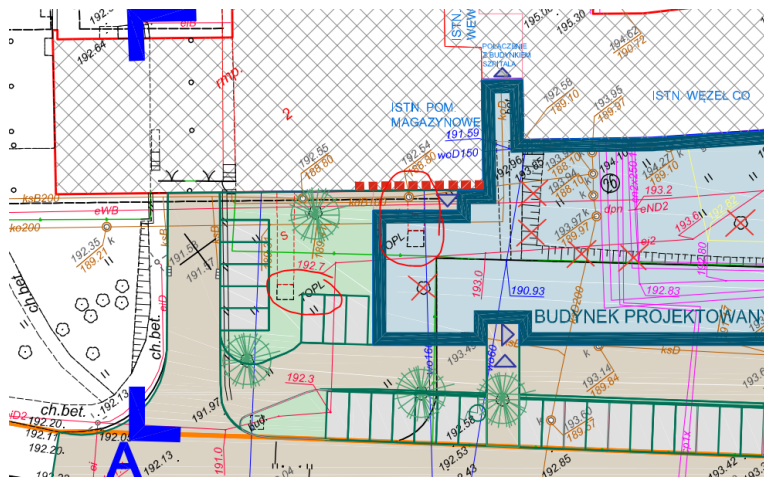

### Wyjaśnienie:

„Zamawiający informuje, że rozbiórka jest w zakresie objętym ofertą.”

Sąd Rejonowy dla Łodzi-Śródmieścia w Łodzi

XX Wydz. Gospodarczy Krajowego Rejestru Sądowego

KRS Nr 0000507870

Kapitał zakładowy: 108 544 000,00 zł (opłacony w całości)

Nr rachunku bankowego: 55 1240 3073 1111 0010 5905 3612 (Bank PEKAO SA).



---

**Pytanie nr 14:**

„Branża budowlana/architektura: Jaki zakres robót budowlanych należy przyjąć w miejscu połączenia nowoprojektowanego budynku z istniejącym. Czy Zamawiający posiada wytyczne odnośnie fizycznego połączenia budynków.”

**Wyjaśnienie:**

„Zamawiający informuje, że połączenie z istniejącą częścią budynku należy wykonać zgodnie z zakresem zaznaczonym w PZT. W koncepcji na rzucie parteru budynek kończy się na ścianie oddzielenia pożarowego. Nie zaznaczono przestrzeni parteru fragmentu łącznika do budynku istniejącego (korytarza szpitalnego). Opisaną część łącznika należy wykonać jak w PZT.”

**Pytanie nr 15:**

„Dlaczego na etapie PFU wystąpiono o warunki przebudowy dla sieci zewnętrznych? Czy Gestorzy sieci zewnętrznych potwierdzili możliwość wykonania oraz warunki przebudowy w inny sposób niż wydaniem decyzji o warunkach?”

**Wyjaśnienie:**

„Zamawiający informuje, że ustalenia są po stronie Wykonawcy.”

**Pytanie nr 16:**

„Branża budowlana/architektura: Proszę o podanie minimalnych parametrów oraz wymagań akustycznych, pożarowych i termicznych dla świetlików dachowych doświetlających I i II piętro. Czy przeszklenia pionowe będące częścią naświetla mają być otwierane? Czy przestrzeń pod świetlikami ma być dodatkowo wentylowana?”





## Inwestycje Medyczne Łódzkiego Sp. z o.o.

Ul. Gabriela Narutowicza 34 lok. 105

90-135 Łódź

NIP: 726-26-54-060

[www.impl.biz.pl](http://www.impl.biz.pl)

tel. /+48/ 42 206 88 60

fax /+48/ 42 206 88 61

REGON: 101745880

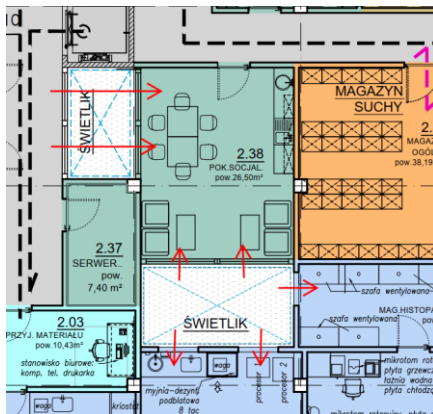
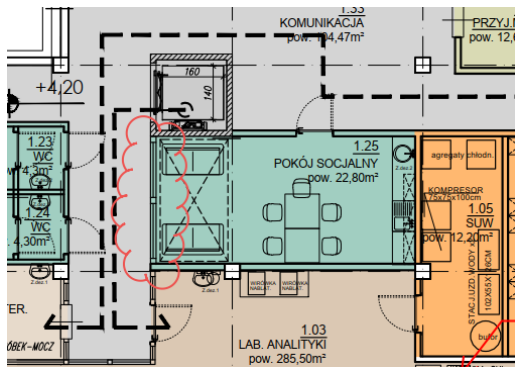

### Wyjaśnienie:

„Zamawiający informuje, że maja być zgodne z obowiązującymi przepisami oraz zostają do uzgodnienia na etapie koncepcji.”

### Pytanie nr 17:

„Branża budowlana/architektura: II piętro – trzy pomieszczenia rezerwy– czy ich obecność wynika z potrzeb Zamawiającego? Jaki standard wykończenia przyjąć do oferty?”

### Wyjaśnienie:

„Zamawiający informuje, że pomieszczenia rezerwy powinny być w standardzie biurowym.”

Sąd Rejonowy dla Łodzi-Śródmieścia w Łodzi

XX Wydz. Gospodarczy Krajowego Rejestru Sądowego

KRS Nr 0000507870

Kapitał zakładowy: 108 544 000,00 zł (opłacony w całości)

Nr rachunku bankowego: 55 1240 3073 1111 0010 5905 3612 (Bank PEKAO SA).

województwo <sup>Ł</sup>  
**łódzkie**



**Pytanie nr 18:**

„Branża budowlana/architektura: Czy należy przewidzieć system asekuracji na dachu?”

**Wyjaśnienie:**

„Zamawiający informuje, że należy postąpić zgodnie z obowiązującymi przepisami oraz zostaje do uzgodnienia na etapie koncepcji.”

**Pytanie nr 19:**

„Branża budowlana/architektura: Czy w związku z lokalizacją stacji transformatorowej na dachu Zamawiający stawia wymóg wykonania kondygnacji technicznej z dostępem za pomocą minimum jednej windy?”

**Wyjaśnienie:**

„Zamawiający informuje, że stacja transformatorowa nie będzie usytuowana na dach. Na obecnym etapie rozbudowy i przebudowy szpitala projektowany obiekt będzie zasilany z nowej stacji transformatorowej (15/0,4kV), usytuowanej bezpośrednio przy budynku Laboratorium. Stacja ta będzie zasilana z obecnie realizowanej budowy rozdzielnicy 15kV. Będzie ona usytuowana na terenie parkingów (od strony ul. Pabianickiej), przy obecnie trwającej rozbudowie. W takiej sytuacji nie przewiduje się już budowy stacji tymczasowej, a jedynie docelową. Z uwagi na konieczność modernizacji istniejącej stacji transformatorowej (od strony ul. Paderewskiego), gdzie przewidziano wymianę istniejących transformatorów na jednostki większe (min. 1000kVA), należy bezwzględnie wymienić istniejącej w niej rozdzielnicę. Jest to konieczne, ponieważ ich szyny główne nie przeniosą większych obciążeń (są na 1000A, a winny być co najmniej 1600A). Powyższe roboty nie były przewidywane na etapie PFU.”



### **Pytanie nr 20:**

„Branża budowlana/architektura: Proszę o podanie przybliżonej lokalizacji kanału przełazowego, jego oczekiwanej trasy oraz parametrów/wymagań.”

#### **4.1.3. ZEWNĘTRZNA INSTALACJA CIEPŁOWNICZA**

Z uwagi na projektowaną lokalizację kompleksu diagnostyki laboratoryjnej i centralnej sterylizatorni zachodzi konieczność przebudowy istniejącego przyłącza ciepłowniczego na odcinku od istniejącej komory do "głównego węzła cieplnego".

Po dokonaniu inwentaryzacji należy wystąpić do Gestora sieci ciepłowniczej o warunki przebudowy. Przebudowę należy wykonać zgodnie z warunkami Gestora sieci.

#### **Uwaga:**

Z uwagi na fakt, że zarówno sieć wodociągowa jak i ciepłownicza musi zostać doprowadzona do pomieszczenia istniejącego "głównego węzła cieplnego" należy przewidzieć budowę kanału przełazowego pod projektowanym budynkiem w części komunikacji.

### **Wyjaśnienie:**

„Zamawiający informuje, że należy postąpić zgodnie z obowiązującymi przepisami oraz zostaje do uzgodnienia na etapie koncepcji.”

### **Pytanie nr 21:**

„Branża budowlana/architektura: Czy w kalkulacji do oferty należy przewidzieć dostawę i montaż daszków nad wejściami do budynku czy jest to zakres wyjęty z postępowania? Dostawa i montaż po stronie Zamawiającego?”

### **Wyjaśnienie:**

„Zamawiający informuje, że jest to procedura „Zaprojektuj i wybuduj” zgodnie z SWZ Wykonawca uzgadnia koncepcję z Użytkownikiem i Zamawiającym. Daszki należy przewidzieć.”

**Pytanie nr 22:**

„Branża budowlana/architektura: Podłoga podniesiona w serwerowni – Czy Zamawiający określa minimalne wymagania dla wykończenia podłogi podniesionej oraz stropu pod nią?”

**Wyjaśnienie:**

„Zamawiający informuje, że zgodnie z koncepcją uzgodnioną z Użytkownikiem.”

**Pytanie nr 23:**

„Branża budowlana/architektura: Czy należy przewidzieć większe/dodatkowe drzwi z korytarza do pomieszczeń Laboratorium Zakładu Analityki w celu wyposażenia linii automatycznej.”

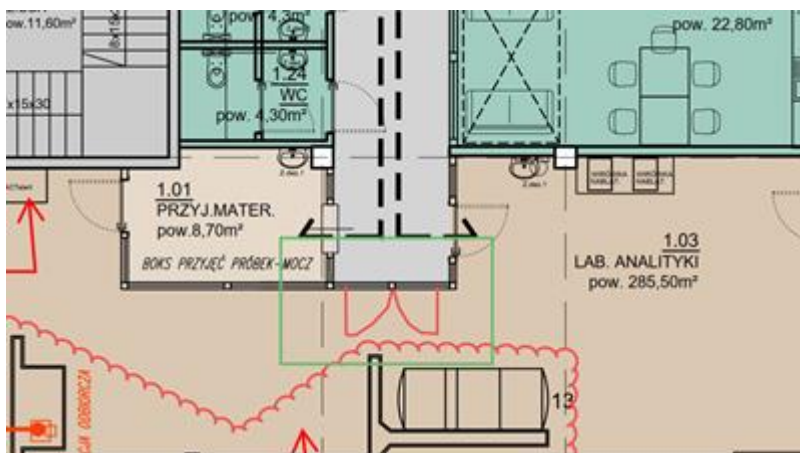
**Wyjaśnienie:**

„Zamawiający informuje, że należy postąpić zgodnie z obowiązującymi przepisami oraz zostaje do uzgodnienia na etapie koncepcji. W celu umieszczenia wyposażeniu linii



automatycznej należy przewidzieć otwór montażowy lub w harmonogramie prac przewidzieć montaż szklanej ściany po wprowadzeniu i montażu urządzeń.”

#### **Pytanie nr 24:**

„W nawiązaniu do postępowania nr 1/ZP/PN/2023 pod nazwą: „Budowa nowego budynku laboratorium diagnostycznego oraz centralnej sterylizatorni na terenie Wojewódzkiego Wielospecjalistycznego Centrum Onkologii i Traumatologii im. M. Kopernika w Łodzi” prosi o uszczegółowienie standardowych procedur oraz środków bezpieczeństwa dla warunków jakich Zamawiający wymaga dla laboratorium stanowiącym przedmiot niniejszego postępowania. Powyższe są opisane w rozporządzeniu Ministra Zdrowia z dnia 22 kwietnia 2005 roku oraz w normie PN-EN 12128:2000. Regulacje te definiują pojęcie stopnia hermetyczności, który ściśle koreluje z grupami zagrożenia czynnikami biologicznymi i wprowadzają czterostopniowy podział. Prosimy o podanie oczekiwanego stopnia PLC-X/ grupy zagrożenia dla poszczególnych pracowni. Jest to informacja niezbędna dla złożenia konkurencyjnej oferty zgodnej z wymaganiami Zamawiającego.”

#### **Wyjaśnienie:**

„Zamawiający informuje, że należy przewidzieć przygotowanie do procedur BSL 3 w Wirusologii. W Mikrobiologii w obrębie śluz blokady krzyżowe (nr pom. 1.11, 1.08).”

#### **Pytanie nr 25:**

„W nawiązaniu do postępowania nr 1/ZP/PN/2023 pod nazwą: „Budowa nowego budynku laboratorium diagnostycznego oraz centralnej sterylizatorni na terenie Wojewódzkiego Wielospecjalistycznego Centrum Onkologii i Traumatologii im. M. Kopernika w Łodzi” prosi o informację dotyczącą gazów technicznych. Czy Zamawiający w ramach niniejszej inwestycji

Sąd Rejonowy dla Łodzi-Śródmieścia w Łodzi

XX Wydz. Gospodarczy Krajowego Rejestru Sądowego

KRS Nr 0000507870

Kapitał zakładowy: 108 544 000,00 zł (opłacony w całości)

Nr rachunku bankowego: 55 1240 3073 1111 0010 5905 3612 (Bank PEKAO SA).



planuje wykorzystywania gazów technicznych. Jeśli tak i stanowią one przedmiot niniejszego postępowania, prosimy o podanie szczegółowych wytycznych użytkowych.”

**Wyjaśnienie:**

„Zamawiający informuje, że jest to sprężone powietrze do sterylizatorów oraz poczty pneumatycznej. Sprężarkownię niezbędną do działania poczty pneumatycznej należy przewidzieć w zasobach istniejących szpitala. Konkretną lokalizację należy uzgodnić na etapie projektu z inwestorem.”

**Pytanie nr 26:**

„W nawiązaniu do postępowania nr 1/ZP/PN/2023 pod nazwą: „Budowa nowego budynku laboratorium diagnostycznego oraz centralnej sterylizatorni na terenie Wojewódzkiego Wielospecjalistycznego Centrum Onkologii i Traumatologii im. M. Kopernika w Łodzi” prosi o informację które elementy wyposażenia zaprezentowane w załączonej dokumentacji i rzutach stanowią przedmiot dostaw w ramach niniejszego postępowania.”

**Wyjaśnienie:**

„Zgodnie z PFU oraz odpowiedzią na pytanie nr 33.”

**Pytanie nr 27:**

„W nawiązaniu do postępowania nr 1/ZP/PN/2023 pod nazwą: „Budowa nowego budynku laboratorium diagnostycznego oraz centralnej sterylizatorni na terenie Wojewódzkiego Wielospecjalistycznego Centrum Onkologii i Traumatologii im. M. Kopernika w Łodzi” prosi o wskazanie, które drzwi medyczne i niemedyczne mają być wyposażone w napędy.”



**Wyjaśnienie:**

„Zamawiający informuje, że należy przyjąć ok. 75% drzwi z KD, drzwi przesuwne wpięte do SSP. Konkretnie uzgodnienia na etapie projektu technologii.”

**Pytanie nr 28:**

„Czy Zamawiający wymaga konieczność zastosowania w drzwiach wewnętrznych laminatu antybakteryjnego o właściwościach biobójczych i wirusobójczych o poniżej opisanej skuteczności działania, potwierdzonej badaniami wykonanymi przez akredytowane laboratorium i przebadanego zgodnie z Ustawą z dnia 9 października 2015 o produktach biobójczych? Działanie biobójcze na powierzchniach zastosowanego laminatu wobec poniższych szczepów bakteryjnych nie mniejsze niż 99% w czasie 24 h:

- Staphylococcus aureus
- Escherichia coli
- Pseudomonas aeruginosa
- Legionella pneumophila serogroup 1, Philadelphia szczep
- Produkt przebadany zgodnie z normą PN EN ISO 22196:2011
- Działanie wirusobójcze na powierzchniach zastosowanego laminatu wobec poniższych wirusów nie mniejsze niż 50% w ciągu 24 h:

- Human coronavirus 229E
- Produkt przebadany zgodnie z normą ISO 21702:2019”

**Wyjaśnienie:**

„Zamawiający informuje, że jest to niewymagane.”



**Pytanie nr 29:**

„Czy zamawiający posiada widoki elewacji dla budynku będącego przedmiotem zamówienia?”

**Wyjaśnienie:**

„Zamawiający informuje, że przykładowa elewacja frontowa budynku projektowanego z informacjami poniżej, tj. w związku z koncepcją inwestora o ujednoczeniu wyglądu zespołu budynków szpitalnych, przedkładamy dodatkowy materiał zawierający rysunek elewacji południowej oraz rzut 1 piętra wprowadzający do bryły budynku laboratorium wykusz o wsporniku 50cm jako element części kondygnacji. Prosimy o uwzględnienie w/w zmiany w kosztach oferty.”

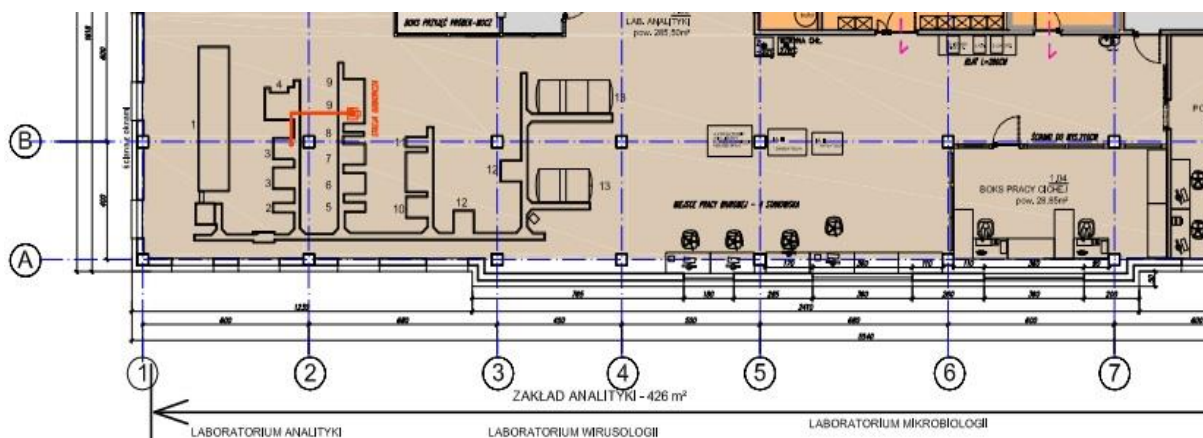

Sąd Rejonowy dla Łodzi-Śródmieścia w Łodzi

XX Wydz. Gospodarczy Krajowego Rejestru Sądowego

KRS Nr 0000507870

Kapitał zakładowy: 108 544 000,00 zł (opłacony w całości)

Nr rachunku bankowego: 55 1240 3073 1111 0010 5905 3612 (Bank PEKAO SA).



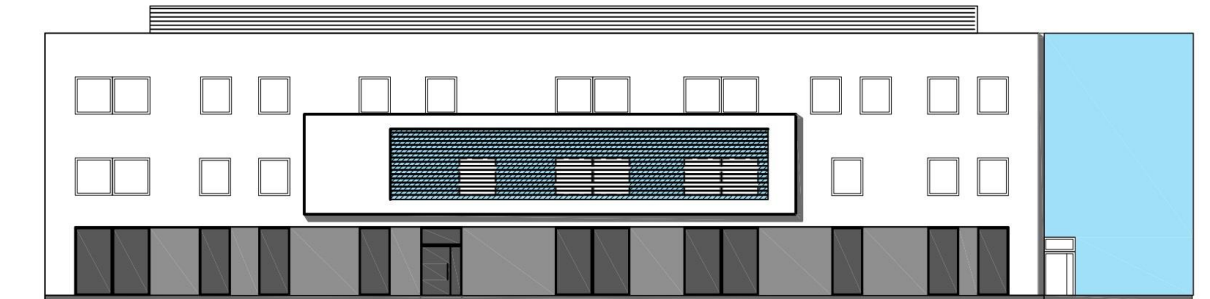

ELEWACJA POŁUDNIOWA

### **Pytanie nr 30:**

„Jakiego połączenia budynku nowoprojektowanego z istniejącym budynkiem Szpitala oczekuje Zamawiający w zakresie rzędnych wysokościowych? Czy przejście ma być odkryte czy zadaszone?”

### **Wyjaśnienie:**

„Zamawiający informuje, że wysokość parteru budynku projektowanego ma zostać dostosowana do wysokości korytarza na Onkologię. Łącznik, zgodnie z pytaniem nr 14 tj. „połączenie z istniejącą częścią budynku należy wykonać zgodnie z zakresem zaznaczonym w PZT. W koncepcji na rzucie parteru budynek kończy się na ścianie oddzielenia pożarowego. Nie zaznaczono przestrzeni parteru fragmentu łącznika do budynku istniejącego (korytarza szpitalnego). Opisaną część łącznika należy wykonać jak w PZT”. Do szczegółowego ustalenia na etapie koncepcji uzgadnianej z Użytkownikiem.”

### **Pytanie nr 31:**

„Prosimy o określenie oczekiwanych minimalnych parametrów dla ślusarki wewnętrznej drzwiowej i okiennej ( w tym. m.in. parametry ppoż, akustyczne, wymiary)”

Sąd Rejonowy dla Łodzi-Śródmieścia w Łodzi

XX Wydz. Gospodarczy Krajowego Rejestru Sądowego

KRS Nr 0000507870

Kapitał zakładowy: 108 544 000,00 zł (opłacony w całości)

Nr rachunku bankowego: 55 1240 3073 1111 0010 5905 3612 (Bank PEKAO SA).



**Wyjaśnienie:**

„Zamawiający informuje, że oczekiwania zostaną uzgodnione Użytkownikiem na etapie koncepcji oraz zgodnie z opracowaną ochroną pożarową budynku.”

**Pytanie nr 32:**

„Prosimy o wskazanie oczekiwanego rodzaju drzwi wewnętrznych w zależności od typu pomieszczenia (drzwi aluminiowe przeszklone, drewniane, stalowe).”

**Wyjaśnienie:**

„Zamawiający informuje, że oczekiwania zostaną uzgodnione Użytkownikiem na etapie koncepcji oraz zgodnie z przepisami.”

**Pytanie nr 33:**

„Prosimy o potwierdzenie, że wszelkie zabudowy meblowe wbudowane i ruchome (np. stoły, krzesła, lady, biurka, blaty, szafki szatniowe, regały magazynowe i biurowe, zabudowy kuchni, itp.) zaznaczone na rysunkach PFU nie są objęte niniejszym przetargiem w zakresie produkcji, dostawy i montażu. Jeśli w ramach niniejszego postępowania jest dostawa jakiegokolwiek wyposażenia meblowego wbudowanego/ ruchomego prosimy o jednoznaczne wskazanie tych elementów wraz z oczekiwaną specyfikacją.”

**Wyjaśnienie:**

„Zamawiający informuje, że nie są objęte.”



**Pytanie nr 34:**

„Prosimy o informację, czy Zamawiający przewiduje dostawę i montaż podłogi podniesionej?”

**Wyjaśnienie:**

„Zamawiający informuje, że podłoga podniesiona nie występuje w obiekcie.”

**Pytanie nr 35:**

„Prosimy o informację, czy Zamawiający przewiduje dostawę i montaż kurtyn ppoż ?”

**Wyjaśnienie:**

„Zamawiający informuje, że powyższa kwestia musi pozostać zgodna z zatwierdzonym przez rzeczoznawcę p.poż projektem i uzgodnioną wcześniej z Użytkownikiem koncepcją.”

**Pytanie nr 36:**

„Prosimy o informację, czy z uwagi na zakładane klasy bezpieczeństwa mikrobiologicznego w wybranych pomieszczeniach Zamawiający oczekuje szczególnych rozwiązania w zakresie wykończenia wnętrz (np. sufity, ściany, posadzki, inne). Prosimy o wytyczne.”

**Wyjaśnienie:**

„Zamawiający informuje, że powyższa kwestia musi być zgodna z zatwierdzonym przez rzeczoznawcę i sanepid projektem i uzgodnioną wcześniej z Użytkownikiem koncepcją. Na 1 piętrze w chłodni musi być utrzymana temp 2-8 stopnie C, należy przewidzieć wykończenie izolacji z blachą np. płyty warstwowe.”



**Pytanie nr 37:**

„Prosimy o opisanie wymagań w zakresie systemu informacji wizualnej wewnętrznej w zakresie ilościowym i oczekiwanego standardu wykonania.”

**Wyjaśnienie:**

„Zamawiający informuje, że duża tablica zbiorcza pomieszczeń w budynku powinna być umiejscowiona na parterze, tablice informacyjne z lokalizacją poszczególnych laboratoriów i pomieszczeń powinny być na każdym piętrze, tabliczki pomieszczeń przy każdych drzwiach. Szczegółowe ustalenia zostaną podjęte na etapie koncepcji uzgodnionej z Użytkownikiem.”

**Pytanie nr 38:**

„Prosimy o doprecyzowanie lokalizacji rolet wewnętrznych, czy należy przewidzieć je we wszystkich oknach? Prosimy o podanie oczekiwanego standardu wykonania (rolety ręczne/ półautomatyczne/ automatyczne, transparentne/ blackout, itp.)”

**Wyjaśnienie:**

„Zamawiający informuje, że montaż rolet przewiduje się po wyposażeniu budynku.”

**Pytanie nr 39:**

„Zgodnie z zapisami w PFU: „Na korytarzach w głównych ciągach komunikacyjnych tapety winylowe lub malowanie. Zaakcentowania przestrzeni holi czy korytarzy przez fototapety” Prosimy o wskazanie pomieszczeń, w których Zamawiający wymaga wykończenia ścian tapetami/fototapetą.,,



**Wyjaśnienie:**

„Zamawiający informuje, że w kosztach należy przewidzieć fototapety o wym. 5x2,5m w 5 pomieszczeniach. Powyższa kwestia uzgodniona z Użytkownikiem na etapie koncepcji.”

**Pytanie nr 40:**

„Wobec nieścistości w zapisach PFU prosimy o potwierdzenie, że Zamawiający w zakresie standardów wykończenia pomieszczeń dopuszcza rozwiązania opisane w pkt 3.2.2.3, a wytyczne opisane w tabeli 3.2.4. PFU są jedynie przykładową propozycją rozwiązań.”

**Wyjaśnienie:**

„Tak, Zamawiający potwierdza.”

**Pytanie nr 41:**

„Prosimy o jednoznaczne wskazanie, które pomieszczenia należy wyposażyć w elementy typu dozowniki mydła, dozowniki płynu, pojemniki na ręczniki papierowe, itp. wraz z podaniem specyfikacji ilościowej i oczekiwanych parametrów. „

**Wyjaśnienie:**

„Zamawiający informuje, że powinny być przy wszystkich umywalkach oraz w śluzach czystych (np pom 1.11). Szczegółowo powyższa kwestia zostanie uzgodniona z Użytkownikiem na etapie koncepcji oraz zgodnie z lokalizacją łazienek, sanitariatów i śluz.”



**Pytanie nr 42:**

„Prosimy o informację, czy w ramach niniejszego postępowania należy przewidzieć dostawę i montaż elementów wyposażenia sanitariatów. Jeśli tak prosimy o określenie minimalnych wymagań w tym zakresie.”

**Wyjaśnienie:**

„Zamawiający informuje, że sanitariaty jak wyżej w zależności od funkcji dodatkowej (dla niepełnosprawnych).”

**Pytanie nr 43:**

„Prosimy o doprecyzowanie oczekiwanego standardu wykończenia pom. rezerwowych oraz podanie zakładanej funkcji tych pomieszczeń.”

**Wyjaśnienie:**

„Zamawiający informuje, że pomieszczenia rezerwy powinny być w standardzie biurowym.”

**Pytanie nr 44:**

„Prosimy o określenie minimalnych oczekiwanych parametrów dla sufitów podwieszanych w zależności od przeznaczenia pomieszczeń oraz informację, czy Zamawiający dopuszcza pomieszczenia bez sufitów podwieszanych.”

**Wyjaśnienie:**

„Zamawiający informuje, że nie przewiduje się pomieszczeń bez sufitów podwieszanych. Szczegółowo powyższa kwestia zostanie uzgodniona z Użytkownikiem na etapie koncepcji.”



**Pytanie nr 45:**

„Prosimy o udostępnienie rzutów poszczególnych kondygnacji z podziałem na strefy pożarowe z uwzględnieniem oczekiwanych założeń ppoż. dla ścian wewnętrznych, ślusarki, szachtów instalacyjnych, stropów, itp.”

**Wyjaśnienie:**

„Zamawiający informuje, że uzgodnienia pożarowe z rzeczoznawcą na etapie projektu, ZL III, B, Budynek w 1 strefie, wydzielone pożarowo klatki schodowe ewakuacyjne. Reszta detali pożarowych do określenia na etapie budowlanym i technicznym.”

**Pytanie nr 46:**

„Prosimy o doprecyzowanie oczekiwanego zakresu prac remontowych w budynku istniejącym, zgodnie z zapisami w PFU: „inne konieczne roboty ogólnobudowlane z tym związane wraz z koniecznymi robotami wykończeniowymi (malowania, tynki, wykładziny ceramiczne-płytki) w budynku istniejącym, po zmianie układu funkcjonalnego”. Prosimy o wskazanie, których pomieszczeń dot. opisane prace remontowe.”

**Wyjaśnienie:**

„Zamawiający informuje, że pomieszczeniami są przejścia instalacjami do węzła, łącznik, dach NRO budynku istniejącego w pasie 8 m od strony budynku projektowanego.”

**Pytanie nr 47:**

„Prosimy o informację, czy w ramach niezbędnych prac Zamawiający dopuszcza zamurowania okien/drzwi w ścianach budynku istniejącego?”

**Wyjaśnienie:**

„Tak, Zamawiający dopuszcza.”

**Pytanie nr 48:**

„Prosimy o doprecyzowanie założeń PFU dla pom. chłodni- rozwiązanie panelowe czy kontenerowe, jakie warunki technologiczne?”

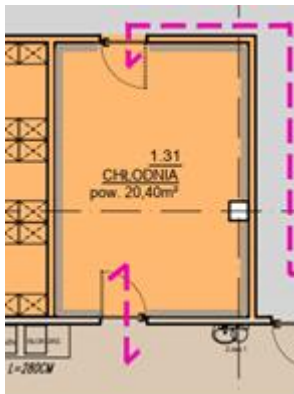
**Wyjaśnienie:**

„Zamawiający informuje, że powyższa kwestia musi być zgodna z zatwierdzonym przez rzeczoznawcę i sanepid projektem i uzgodnioną wcześniej z Użytkownikiem koncepcją. Na 1 piętrze w chłodni musi być utrzymana temp 2-8 stopnie C, należy przewidzieć wykończenie izolacji z blachą np. płyty warstwowe.”





**Pytanie nr 49:**

„SANITARNE: Prosimy o potwierdzenie, że w zakresie GW jest uzyskanie warunków przyłączeniowych wodociągowych, kanalizacyjnych oraz sieci ciepłowniczej”

**Wyjaśnienie:**

„Zamawiający informuje, że zapis zgodny z SWZ.”

**Pytanie nr 50:**

„SANITARNE: Prosimy o podanie zapotrzebowania na moc ciepłą dla nowoprojektowanego budynku oraz potwierdzenie, że istniejący węzeł główny nie będzie wymagał rozbudowy.”

**Wyjaśnienie:**

„Zamawiający informuje, że powyższa kwestia ma być zgodna z projektem, który będzie do realizacji.”

**Pytanie nr 51:**

„SANITARNE: Prosimy o informację w jaki sposób ma się odbywać sterowanie stacjami SUW, czy poprzez ekrany dotykowego oraz system BMS?”

**Wyjaśnienie:**

„Zamawiający informuje, że sterowanie stacjami SUW powinno odbywać się poprzez ekrany dotykowe. Do systemu BMS winny być przesyłane są wszystkie parametry pracy oraz alarmy jako informacje. W Szpitalu zainstalowany jest system BMS firmy Schneider.”



**Pytanie nr 52:**

„SANITARNE: Prosimy o potwierdzenie, że Zamawiający poprzez „Kanały wentylacyjne o przekrojach prostokątnych zaprojektować i wykonać jako gładkie z blachy stalowej o wysokiej odporności na korozję” rozumie kanały wykonane ze stali nierdzewnej.”

**Wyjaśnienie:**

„Zamawiający informuje, że zgodnie z opisem- „gładkie z blachy stalowej o wysokiej odporności na korozję.”

**Pytanie nr 53:**

„SANITARNE: Prosimy o informację, gdzie znajduje się istniejący „chiller” obsługujący Sale Operacyjne Budynku Wysokiego.”

**Wyjaśnienie:**

„Zamawiający informuje, że lokalizacja chillera w załączniku PZT (oznaczono kolorem zielonym).”

**Pytanie nr 54:**

„SANITARNE: Prosimy o potwierdzenie, że klimakonwektory mają być w systemie dwururowym (tylko chłodzenie), a ogrzewanie pomieszczeń ma się odbywać za pomocą grzejników oraz belek grzewczo-chłodzących”



**Wyjaśnienie:**

„Zamawiający informuje, że tak, w systemie dwururowym. Ostateczna decyzja w trakcie wykonywania projektu, do decyzji Inwestora.”

**Pytanie nr 55:**

„SANITARNE: Prosimy o załączenie schematu istniejącego węzła głównego oraz schematu przyłączeniowego.”

**Wyjaśnienie:**

„Zamawiający informuje, że schemat węzła jest do wglądu u Inwestora. Schemat przyłączeniowy do opracowania przez Wykonawcę.”

**Pytanie nr 56:**

„SANITARNE: Prosimy o wskazanie trasy prowadzenia rurociągów ciepłowniczych z istniejącego węzła głównego do nowoprojektowanego budynku oraz o informację czy Zamawiający oczekuje rozdziału ciepła w nowoprojektowanym budynku.”

**Wyjaśnienie:**

„Zamawiający informuje, że należy przewidzieć wykonanie pod budynkiem kanału przełazowego. Trasy szczegółowe do uzgodnienia na etapie koncepcji.”

**Pytanie nr 57:**

„SANITARNE: Prosimy o wskazanie w jaki sposób Zamawiający oczekuje regulacji ciśnienia za pomocą automatyki central, czy systemu zmiennej regulacji ciśnienia.”

Sąd Rejonowy dla Łodzi-Śródmieścia w Łodzi

XX Wydz. Gospodarczy Krajowego Rejestru Sądowego

KRS Nr 0000507870

Kapitał zakładowy: 108 544 000,00 zł (opłacony w całości)

Nr rachunku bankowego: 55 1240 3073 1111 0010 5905 3612 (Bank PEKAO SA).



**Wyjaśnienie:**

„Zamawiający informuje, że oczekuje regulacji ciśnienia w oparciu o regulatory zmiennego ciśnienia połączone układem automatyki z centralami.”

**Pytanie nr 58:**

„SANITARNE: Prosimy o wskazanie poziomu głębokości zwierciadła wody.”

**Wyjaśnienie:**

„Zamawiający informuje, że po stronie Wykonawcy jest przebadanie gruntu.”

**Pytanie nr 59:**

„SANITARNE: W przekazanej dokumentacji PFU jest zapis o konieczności dostarczenia dwóch stacji uzdatniania wody na cele: sterylizatorni oraz laboratorium, zaś scharakteryzowane są tylko wymagania co do SUW na cele sterylizatorni. Prosimy o podanie parametrów niezbędnych do wyceny stacji uzdatniania wody na cele laboratorium:

- Wydajności SUW dla laboratorium;
- Wymaganej jakości uzdatnionej wody;
- Elementów wyposażenia SUW.”

**Wyjaśnienie:**

„Zamawiający podaje następujące informacje

- Wydajności SUW dla laboratorium; - zgodnie z wykonanym i uzgodnionym z Użytkownikiem projektem



- Wymaganej jakości uzdatnionej wody zgodnie z wykonanym i uzgodnionym z Użytkownikiem projektem.
- Elementów wyposażenia SUW. zgodnie z wykonanym i uzgodnionym z Użytkownikiem projektem.

Dla potrzeb laboratoriów SUW plus zbiornik dystrybucyjny o pojemności min 350 litrów na dedykowanej podstawie. Parametry wody 1 MOhm przy 25 oC lub przewodnictwo właściwe nie większe niż 1 uS/cm przy 25 oC.w załączniku parametry wody.

Parameter	Value or range
Pressure	2 – 6 bar
Flow rate	> 10 L/min at 2 bar
Feed water type	Potable water
Temperature	5 – 35 °C
Conductivity	10 – 2000 µS/cm at 25 °C
pH	4 – 10

### Pytanie nr 60:

„SANITARNE: W przekazanej dokumentacji PFU jest zapis o konieczności wykonania kanalizacji technologicznej oraz zgodnie z obowiązującymi przepisami konieczności dezynfekcji ścieków. Prosimy o podanie:

- miejsca lokalizacji (pomieszczenia) stacji dezynfekcji ścieków,
- szacowanej ilości ścieków wymagającej dezynfekcji,
- wskazania pomieszczeń w których konieczne jest wykonanie kanalizacji technologicznej
- w jakiej technologii ma zostać wykonana stacja dezynfekcji ścieków (wyposażenie stacji dezynfekcji ścieków).”



**Wyjaśnienie:**

„Zamawiający informuje, że zgodnie z wykonanym i uzgodnionym z Użytkownikiem projektem.”

**Pytanie nr 61:**

„SANITARNE: W przekazanej dokumentacji PFU nie występuje zapis o konieczności przebudowy istniejącego gazociągu. Czy przebudowa gazociągu jest objęta niniejszym postępowaniem?”

**Wyjaśnienie:**

„Zamawiający informuje, że istniejąca instalacja stanowi fragment doziemnej instalacji wewnętrznej niskiego ciśnienia (zasilanie układu kogeneracyjnego). Należy uwzględnić przebudowę (umieścić w kanale przełazowym).”

**Pytanie nr 62:**

„SANITARNE: W przekazanej dokumentacji PFU jest zapis „Chłodnie posiadały będą niezależne układy chłodnicze i zasilane będą oddzielnymi układami.”. Prosimy o przekazanie wymaganych parametrów pracy instalacji chłodni (oczekiwanej temperatury w pomieszczeniu docelowym, czynnika chłodniczego), materiałów z jakiego ma być wykonana instalacja oraz potwierdzenie, że powyższa instalacja jest w zakresie GW. Prosimy również o potwierdzenie, że Zamawiający zezwoli na lokalizację agregatów do chłodni w środku budynku zgodnie z załączonymi rzutami.”



**Wyjaśnienie:**

„Zamawiający informuje, że w chłodni powinna być temperatura 2-8 stopni C. Szczegółowe informacje zgodnie z wykonanym i uzgodnionym z Użytkownikiem projektem.”

**Pytanie nr 63:**

„SANITARNE: W przekazanej dokumentacji PFU jest zapis „Centrale zaopatrzone będą w chłód z zaprojektowanego dodatkowego chillera, który należy zlokalizować w pobliżu istniejącego chillera obsługującego Sale Operacyjne Budynku Wysokiego.”. Prosimy o potwierdzenie, że agregaty wody lodowej na cele central, stropów grzewczo-chłodzących oraz klimakonwektorów mogą być zlokalizowane na dachu budynku.”

**Wyjaśnienie:**

„Zamawiający informuje, że z uwagi na brak miejsca na dachu należy przewidzieć lokalizację chillera poza budynkiem. Szczegółowe informacje zgodnie z wykonanym i uzgodnionym z Użytkownikiem projektem.”

**Pytanie nr 64:**

„SANITARNE: W przekazanej dokumentacji PFU jest zapis „Centrale w wykonaniu higienicznym i zewnętrznym”, zaś brak informacji o lokalizacji urządzeń. Czy urządzenia mają być zlokalizowane na dachu budynku?”

**Wyjaśnienie:**

„Zamawiający informuje, że przyjęto założenie, że lokalizacja central na dachu—do szczegółowego uzgodnienia na etapie koncepcji.”



### **Pytanie nr 65:**

„SANITARNE: W przekazanej dokumentacji PFU jest informacja, że podstawowym źródłem ciepła będzie istniejący węzeł cieplny. Prosimy o potwierdzenie, że Zamawiający dysponuje zapasem mocy na cele nowoprojektowanego budynku „BUDOWA NOWEGO KOMPLEKSU DIAGNOSTYKI LABORATORYJNEJ i CENTRALNEJ STERYLIZATORNII NA TERENIE WWCOIT IM. M. KOPERNIKA W ŁODZI”. Z uwagi na dostarczany wysoki parametr z sieci ciepłowniczej konieczne będzie wykonanie podwężła w nowoprojektowanym budynku wraz z rozdziałem na poszczególne instalacje. Zmniejszy to w znacznym stopniu awaryjność istniejących instalacji oraz ułatwi ewentualne naprawy. Prosimy Zamawiającego o potwierdzenie konieczności wykonania podwężła CO, CT, CWU oraz przeznaczenie pomieszczenia jego lokalizacji (najlepiej ściana styczna z węzłem głównym). Wykonanie tylko i wyłącznie podwężła CT „Dla potrzeb zasilania central w ciepło technologiczne należy przewidzieć oddzielny podwężel woda-glikol.” Zwiększa ryzyko awaryjności węzła głównego.”

### **Wyjaśnienie:**

„Zamawiający informuje, że z uwagi na przyjęty układ funkcjonalny budynku, brak miejsca na pomieszczenie techniczne w nowoprojektowanym budynku. Należy przewidzieć zlokalizowanie podwężła w istniejącym węźle obsługującym budynek główny. Wykonanie podwężła co, cwu do decyzji Projektanta i Inwestora na etapie projektu.”

### **Pytanie nr 66:**

„SANITARNE: Prosimy o wskazanie miejsca wpięcia do istniejącego węzła głównego oraz o potwierdzenie, że Zamawiający dysponuje wolnymi obiegami w rozdzielaczu w celu rozdziału energii cieplnej na nowoprojektowany budynek.”





**Wyjaśnienie:**

„Zamawiający informuje, że nie dysponuje wolnym obiegiem, należy rozbudować istniejący rozdzielacz. Rozdzielacz znajduje się w pomieszczeniu wężła głównego.”

**Pytanie nr 67:**

„SANITARNE: Prosimy o potwierdzenie, że Zamawiający w celu zmniejszenia awaryjności i ryzyka braku możliwości produkcji chłodu sugeruje rozdzielanie instalacji wody lodowej na osobne systemy dla sufitów grzewczo-chłodzących, klimakonwektorów oraz central wentylacyjnych.”

**Wyjaśnienie:**

„Zamawiający informuje, że należy wykonać rozdział poszczególnych układów.”

**Pytanie nr 68:**

„SANITARNE: Prosimy o przesłanie legendy rysunku „ZAŁ.NR1\_PFU\_PZT” obejmującej istniejące uzbrojenie terenu w sieci zewnętrzne.”

**Wyjaśnienie:**

„Zamawiający informuje, że sieci opisane są na mapie i oznaczone różnymi kolorami. Dodatkowe informacje można uzyskać u Inwestora i gestorów sieci.”

**Pytanie nr 69:**

„SANITARNE: Czy Zamawiający umożliwi przekładki sieci ciepłowniczej oraz gazowniczej w sezonie grzewczym?”

Sąd Rejonowy dla Łodzi-Śródmieścia w Łodzi

XX Wydz. Gospodarczy Krajowego Rejestru Sądowego

KRS Nr 0000507870

Kapitał zakładowy: 108 544 000,00 zł (opłacony w całości)

Nr rachunku bankowego: 55 1240 3073 1111 0010 5905 3612 (Bank PEKAO SA).



**Wyjaśnienie:**

„Zamawiający informuje, że tak, o ile nie wpłynie to na bezpieczeństwo i prawidłowe funkcjonowanie Szpitala”

**Pytanie nr 70:**

„SANITARNE: Prosimy o wskazanie pomieszczeń, w których należy zastosować sufity grzewczo – chłodzące.”

**Wyjaśnienie:**

„Zamawiający informuje, że w pomieszczeniach czystych.”

**Pytanie nr 71:**

„Dotyczy branży elektrycznej/teletechnicznej. Jeżeli istnieją sieci elektroenergetyczne lub teletechniczne znajdujące się w kolizji z planowaną inwestycją, prosimy o potwierdzenie, że są własnością Zamawiającego i wszelkie kwestie związane z ich przełożeniem lub likwidacją nie wymagają uzgodnień lub wydania warunków z ich gestorami (zewnętrzne podmioty).”

**Wyjaśnienie:**

„Zamawiający informuje, że w kolizji z projektowanym budynkiem znajdują się sieci elektryczne i teletechniczne, będące własnością szpitala jak również PGE. Na ich usunięcie muszą być wydane odpowiednie warunki, przez gestorów sieci.”



### **Pytanie nr 72:**

„Dotyczy branży teletechnicznej. Prosimy o wskazanie lokalizacji miejsca wpięcia w istniejącą infrastrukturę kompleksu Szpitala w celu dystrybucji sygnałów sieci komputerowej LAN i telefonicznej na potrzeby projektowanego budynku.”

### **Wyjaśnienie:**

„Zamawiający informuje, że powyższa kwestia zostanie uzgodniona na etapie koncepcji.”

### **Pytanie nr 73:**

„Dotyczy branży elektrycznej. Ze względu na znacznie rozbudowaną część PFU odpowiadającą za zewnętrzne sieci elektroenergetyczne, prosimy o jednoznaczne określenie co z zakresu instalacji elektrycznych zewnętrznych wchodzi w zakres przedmiotowego zamówienia oraz jakie elementy i obszary istniejącej infrastruktury elektrycznej Wykonawca będzie musiał poddać modernizacji w ramach przedmiotowej inwestycji.”

### **Wyjaśnienie:**

„Zamawiający informuje, że na obecnym etapie rozbudowy i przebudowy szpitala projektowany obiekt będzie zasilany z nowej stacji transformatorowej (15/0,4kV), usytuowanej bezpośrednio przy budynku Laboratorium. Stacja ta będzie zasilana z obecnie realizowanej budowy rozdzielnic 15kV. Będzie ona usytuowana na terenie parkingów (od strony ul. Pabianickiej), przy obecnie trwającej rozbudowie. W takiej sytuacji nie przewiduje się już budowy stacji tymczasowej, a jedynie docelową. Z uwagi na konieczność modernizacji istniejącej stacji transformatorowej (od strony ul. Paderewskiego), gdzie przewidziano wymianę istniejących transformatorów na jednostki większe (min. 1000kVA), należy bezwzględnie wymienić istniejącą w niej rozdzielnicę. Jest to konieczne, ponieważ ich szyny



główne nie przeniosą większych obciążeń (są na 1000A, a winny być co najmniej 1600A). Powyższe roboty nie były przewidywane na etapie PFU.”

**Pytanie nr 74:**

„Dotyczy branży elektrycznej. Prosimy o informację czy miejsca wpięcia zasilania podstawowego i rezerwowego na cele projektowanego budynku (należące do istniejącej infrastruktury elektrycznej Szpitala) są przygotowane do podłączenia, czy Wykonawca będzie musiał poddać modernizacji istniejące punkty podłączenia. Jeżeli tak, prosimy o informację w jakim zakresie.”

**Wyjaśnienie:**

„Zamawiający informuje, że zgodnie z pytaniem tj. pytanie nr 73 powyżej sposób zasilania budynku Laboratorium ulega zmianie.”

**Pytanie nr 75:**

„Dotyczy branży elektrycznej. Prosimy o potwierdzenie, że jeżeli zajdzie potrzeba budowy, wymienionej w punkcie 5.4.1 PFU, tymczasowej stacji transformatorowej dla zasilania budynku Laboratorium to będzie ona rozliczana jako prace dodatkowe.”

**Wyjaśnienie:**

„Zamawiający informuje, że nie przewiduje robót dodatkowych.”



### **Pytanie nr 76:**

„Dotyczy branży elektrycznej. Prosimy o informację czy Zamawiający jest w stanie udostępnić możliwość wykorzystania istniejącej infrastruktury elektrycznej do zasilania na cele budowy. Z szacunkowych wyliczeń zapotrzebowanie na moc dla zaplecza budowy i bieżące prace budowlane wynosić będzie ok. 100kW. Jeżeli tak prosimy o wskazanie dokładnej lokalizacji wpięcia do istniejącej infrastruktury.”

### **Wyjaśnienie:**

„Zamawiający informuje, że będzie możliwe zasilanie placu budowy z obecnie budowanej stacji (na dachu rozbudowy) od strony ul. Pabianickiej.”

### **Pytanie nr 77:**

„Dotyczy branży teletechnicznej. Mając na uwadze charakterystykę obiektu, proszę o potwierdzenie, że dostarczane urządzenia aktywne należy połączyć z istniejącymi systemami zarządzania. Jeżeli Zamawiający potwierdza taką konieczność, prosimy o podanie minimalnych wymagań dla urządzeń aktywnych oraz punktów dostępowych Wifi, tak aby urządzenia te były kompatybilne z systemami zarządzania istniejącej infrastruktury.”

### **Wyjaśnienie:**

„Zamawiający informuje, że nowe urządzenia aktywne powinny spełniać wymogi pozwalające na utworzenie logicznego połączenia pracującego w sieci LAN Ethernet adresacja IP wykorzystana w nowym budynku powinna być uzgodniona z Działem Informatyki Szpitala aby uniknąć konfliktów adresów. Proponowane urządzenia aktywne to Aruba 2930F-48G-4SFP+ Switch (JL254A) lub podobne. Szpital nie używa do połączeń sieci WIFI jako sieci głównej. Wszystkie ewentualne systemy są wpięte do sieci LAN (poza monitoringiem wizyjnym,



interkomami i odrębnymi sieciami dla kardiomonitorów) Dwa lub więcej urządzeń aktywnych użytych w LPD (lokalny punkt dystrybucyjny) powinny być połączone w stos sprzętowy i posiadać jeden interfejs zarządzający (przez IP) i jeden UpLink do PPD w "Supon-ie" (patrz odpowiedź na pytanie 69). Urządzenia powinny być zarządzane przez CLI oraz GUI z możliwością definicji VLAN (IEEE 802.1Q ).

Poniżej Wytyczne projektowo-budowlane w części dotyczącej systemu okablowania strukturalnego:

1. Gniazda sieci i punkty zasilania - PEL: Punkt elektryczno-logiczny (2xRJ45+2x230V DATA)
2. Sieć elektryczna z przeznaczeniem obsługi dedykowanej w PEL-ach i punktach dystrybucyjnych winna być wydzielona i osobno zabezpieczona
3. gniazd sieci Informatycznej:
  - 1xPEL w okolicy planowanego stanowiska
  - Dodatkowo 1xPEL na każde pomieszczenie z planowanymi stanowiskami (w rogu pokoju na ścianie przeciwległej do ściany z PEL dla stanowisk lub innym ustalonym miejscu)
  - W pokoju tam gdzie nie planuje się stanowisk (pokoje, pomieszczenia gospodarcze lub inne pomieszczenia o wielkości umożliwiającej wstawienie maksymalnie jednego stanowiska – 1xPEL, kilku stanowisk – 2xPEL w miejscach o potencjale umieszczenia stanowiska)
  - w gabinetach zabiegowych na wolnej ścianie. PEL w okolicach planowanych negatoskopów oraz gniazda RJ45 umieszczone w ewentualnych kolumnach medycznych
  - 1xPEL do pomieszczeń typu rozdzielnie, wentylowane, UPS, itp. w pobliżu planowanej elektroniki sterującej
  - na wszelkie ludy kontaktu z pacjentami typu szatnia, itp. w przypadku ludy długiej (ponad 3m. Drugi PEL na drugim końcu ludy)
- W każdym szerokim holu, poczekalni 2xPEL w przeciwległych narożnikach
- W salach konferencyjnych lub konsyliów: 2xPEL w narożnikach ściany głównej oraz 1xPEL



w instalacji podłogowej (dla każdego planowanego stołu, biurka typu „wyspa”)

- W ciągach komunikacyjnych w przestrzeni podsufitowej instalacje PEL co około 8m.

- 1xPEL przy stolikach RTV, rzutnikach lub innych punktach multimedialnych

- 1xPEL w panelach nadłóżkowych

4. Dodatkowo na każdy pokój (w szczególności tam gdzie przewidziano jeden PEL) jedno gniazdo RJ45 z przeznaczeniem dla potrzeb telefonii analogowej. Przy czym linie telefoniczne powinny być dystrybuowane z szafy dystrybucyjnej z rozszytego na panelu telefonicznym kabla wieloparowego

5. Przy tworzeniu dokumentacji projektowej rozmieszczenie punktów PEL winno zostać ustalone z Użytkownikiem.

6. Okablowanie poziome w systemie modułowym w klasie min EA. Okablowanie winno być doprowadzone do punktów dystrybucyjnych w odcinkach między modułem w gnieździe a modułem w panelu krosowym nie dłuższych niż 90m skrętką komputerową FTP/SFTP (w zależności od przewidywanego poziomu zakłóceń elektromagnetycznych) kat. min 6A w otulinie zewnętrznej LSOH, trudnopalna, połączeniami żył w standardzie T568B w modułach odpowiedniej kategorii (zapewniając wsparcie dla standardu 802.3af (PoE+))

7. Normy i zalecenia które winny być stosowane przy budowie okablowania strukturalnego: Polska PN-EN 50173, PN-EN 50174, PN-EN 50346 europejska EN 50173, amerykańska TIA/EIA 568, międzynarodowa ISO/IEC 11801

8. Wydzielenie miejsca (zamykanego pomieszczenia lub miejsca na ścianie) dla punktu dystrybucyjnego w postaci stojącej lub wiszącej szafy RACK (dzielonej) z przeznaczeniem na panele krosowe, urządzenia aktywne, UPS oraz ewentualny inny osprzęt pasywny lub elektroniczny. Należy zapewnić wydajną wentylację lub klimatyzację. Szafa dystrybucyjna winna zapewniać możliwość swobodnego dostępu od tyłu lub boku. Budowa szafy winna przewidywać odpowiednią wytrzymałość (nośność). Uwaga: nie należy mylić punktu dystrybucyjnego z serwerownią.

9. Wyposażenie szafy w osprzęt pasywny umożliwiający sprawną organizację okablowania, osprzęt elektryczny zapewniający zabezpieczenie i podłączanie wielu urządzeń, urządzenia



aktywne spełniające uzgodnioną specyfikację umożliwiające aktywowanie około 60% gniazd, pachcordy właściwe dla użytego okablowania.

10. Połączenie i skonfigurowanie dostępu logicznego do sieci szpitalnej (okablowanie pionowe) instalacją światłowodową (SM lub MM OM4 6/8 włókien) z wskazanym punktem dystrybucyjnym (zakończone spawami, kompletnymi panelami w standardzie LC/PC, pachcordami i modułami elektronicznymi w urządzeniach zarówno po stronie wykonywanej jak i po stronie docelowej). W ramach możliwości zakończenia światłowodów można umieszczać w wolnych miejscach istniejących już paneli światłowodowych. Połączenie takie winno zapewnić komunikację minimum na poziomie 10GBASE od wykonywanego punktu dystrybucyjnego do docelowego punktu przyłączenia.

11. Urządzenia aktywne do aktywowania nowotworzonych punktów PEL dostarcza wykonawca. (Model referencyjny obecnie używany przez Szpital to: Aruba JL254A 2930F-48G-4SFP). W przypadku instalacji w punkcie dystrybucyjnym kilku przełączników dostępowych powinny zostać połączone między sobą w stos (stack sprzętowy) widoczny pod jednym adresem sieciowym i zarządzany z jednego interfejsu. Przełączniki winny być wyposażone w odpowiednie moduły i okablowanie do wykonania takiej konfiguracji. W celu przyłączenia do Szpitalnej sieci komputerowej należy utworzyć linie komunikacyjną w oparciu o moduły SFP do dostarczanych urządzeń jak i moduły do urządzeń rdzenia sieci (czyli: HP 7503) połączone światłowodem (wraz z panelami, łączami i spawami) o nominalnej prędkości 2x10Gb/s (agregowane dwoma portami po 10Gb/s)

12. Materiały, elementy użyte do budowy sieci komputerowej powinny pochodzić od uznanych producentów i posiadać certyfikaty potwierdzające zgodność komponentu z wymaganiami normy do minimum klasy EA. Kategoria komponentów sieci powinna odpowiadać klasie budowanego okablowania.

13. Zachowanie instalacji i urządzeń sieci LAN z projektu WiFi (zabezpieczenie przewodów i gniazd, ponowne ich rozmieszczenie w trakcie trwania prac wykonawczych)

14. Zapewnienie ciągłego działania punktów dystrybucji sieci które znajdują się na terenie robót a obsługują lokalizacje będące poza tym terenem.





15. Wykonanie instalacji z należytą starannością, dobrą praktyką i przejrzystością przy pomocy właściwych narzędzi przez osoby posiadające właściwe umiejętności i uprawnienia. Wykonanie oznaczeń i opisów na gniazdach i panelach.
16. Wykonaniem certyfikowanych pomiarów. potwierdzające możliwości transmisyjne do minimum klasy EA co ma być potwierdzone certyfikatem pomiarowym każdego kanału miedzianego jak i światłowodowego.
17. Udzielenie min 20 lat gwarancji na całość instalacji systemu okablowania strukturalnego.
18. W trakcie prac projektowych i wykonawczych Dział informatyki Szpitala może współdziałać w rozwiązywaniu nieomówionych kwestii.
19. Wykonanie dokumentacji powykonawczej zawierającej opisy, plany, schematy, wyniki pomiarów.”

#### **Pytanie nr 78:**

„Dotyczy branży teletechnicznej. Ze względu na specyfikę obiektu prosimy o informację czy projektowany budynek należy wyposażyć w instalację CCTV. Jeżeli tak prosimy o podanie wytycznych w zakresie tej instalacji.”

#### **Wyjaśnienie:**

„Zamawiający informuje, że należy przewidzieć system kolejkowy w punkcie pobrań. CCTV przewiduje się w ciągach komunikacyjnych.”

Zamawiający na podstawie art. 137 ust. 1 i 2 ustawy Pzp zmienia treść SWZ w rozdziale III ust. 1, która otrzymuje brzmienie:

„Przedmiotem zamówienia niniejszego postępowania o udzielenie zamówienia publicznego jest realizacja inwestycji pn.: Budowa nowego budynku laboratorium diagnostycznego oraz centralnej sterylizatorni na terenie Wojewódzkiego Wielospecjalistycznego Centrum Onkologii i Traumatologii im. M. Kopernika ul. Pabianicka 62 93-513 Łódź w systemie zaprojektuj i wybuduj. Przedmiotem zamówienia jest budowa nowego budynku jw., wykonanie dokumentacji projektowej obejmującej całość przedmiotu

Sąd Rejonowy dla Łodzi-Śródmieścia w Łodzi

XX Wydz. Gospodarczy Krajowego Rejestru Sądowego

KRS Nr 0000507870

Kapitał zakładowy: 108 544 000,00 zł (opłacony w całości)

Nr rachunku bankowego: 55 1240 3073 1111 0010 5905 3612 (Bank PEKAO SA).

województwo<sup>®</sup>  
**łódzkie**



zamówienia, zgodnie z: Programem Funkcjonalno- Użytkowym, stanowiącym załącznik nr 2 do SWZ, uzyskanie prawomocnej decyzji o pozwoleniu na budowę oraz innych wymaganiami przepisami prawa dokumentów, pełnienie nadzoru autorskiego podczas realizacji robót objętych projektem oraz pełnienie nadzoru wykonawczego kierownictwa budowy oraz kierowników robót branżowych nad robotami budowlanymi, uzyskanie pozwolenia na użytkowanie. Sprzęt i aparatura medyczna oraz zabudowy meblowe wbudowane i ruchome przedstawione w PFU nie są elementem niniejszego postępowania. Wymagane parametry techniczne sprzętu i aparatury medycznej wykazane w załącznikach nr 1- 31 załączone do PFU traktujemy tylko jako wytyczne poglądowe dla stworzenia przyszłego wyposażenia technologicznego.”

Zamawiający na podstawie art. 137 ust. 1 i 2 ustawy Pzp zmienia treść SWZ w rozdziale XI ust. 6 pkt a), która otrzymuje brzmienie:

„wykazu robót budowlanych wykonanych nie wcześniej niż w okresie 5 lat przed upływem terminu składania ofert, a jeżeli okres prowadzenia działalności jest krótszy – w tym okresie, wraz z podaniem ich rodzaju, wartości, daty, miejsca wykonania i podmiotów, na rzecz których roboty te zostały wykonane, z załączeniem dowodów określających czy roboty budowlane zostały wykonane należycie, w szczególności informacji o tym czy roboty zostały wykonane zgodnie z przepisami prawa budowlanego i prawidłowo ukończone, przy czym dowodami, o których mowa są referencje bądź inne dokumenty wystawione przez podmiot, na rzecz którego roboty budowlane były wykonywane, a jeżeli z uzasadnionej przyczyny o obiektywnym charakterze Wykonawca nie jest w stanie uzyskać tych dokumentów – inne dokumenty. W wykazie należy podać minimum: 1 robotę budowlaną dotyczącą budowy\* obiektu użyteczności publicznej\*\* o kubaturze nie mniejszej niż 8 000 m<sup>3</sup> i obejmującą swym zakresem co najmniej roboty ogólnobudowlane, konstrukcyjne, elektryczne, wod.-kan. i sanitarne w tym wentylacja i/lub klimatyzacja, gazowe, teletechniczne, o wartości robót budowlanych co najmniej 16.000.000,00 zł brutto oraz wykonania 1 kompletnej dokumentacji projektowej budowy obiektu użyteczności publicznej (obejmującej co najmniej projekt budowlany oraz projekt wykonawczy) o kubaturze nie mniejszej niż 8 000 m<sup>3</sup> co do której uzyskano prawomocne pozwolenie na budowę. Zamawiający uzna doświadczenie Wykonawcy, który wykaże zdolności techniczne realizacji robót budowlanych o żądanych parametrach, natomiast w zakresie zdolności technicznej projektowania powoła się na zasoby wiedzy i doświadczenie innego Wykonawcy. Ponadto, konsorcjum firm wykonawczej i projektowej, spełniające łącznie warunki udziału w postępowaniu dotyczącym zdolności technicznej lub zawodowej (odpowiednio jako Wykonawca robót budowlanych oraz Wykonawca dokumentacji dokumentowej) spełniają według Zamawiającego powyższe warunki.

Forma wykazu według załącznika nr 8 do SWZ (zmiana nr 3).  
Na potrzeby niniejszego postępowania przyjmuje się następującą definicję:

Sąd Rejonowy dla Łodzi-Śródmieścia w Łodzi

XX Wydz. Gospodarczy Krajowego Rejestru Sądowego

KRS Nr 0000507870

Kapitał zakładowy: 108 544 000,00 zł (opłacony w całości)

Nr rachunku bankowego: 55 1240 3073 1111 0010 5905 3612 (Bank PEKAO SA).



\* przez budowę rozumie się wykonywanie obiektu budowlanego w określonym miejscu, a także odbudowę, rozbudowę, nadbudowę obiektu budowlanego (zgodnie z ustawą z dnia 7 lipca 1994r. Prawo budowlane, tj. Dz. U. z 2021 r. poz. 2351 ze zm.).

\*\* przez budynek użyteczności publicznej – należy rozumieć budynek przeznaczony na potrzeby administracji publicznej, wymiaru sprawiedliwości, kultury, kultu religijnego, oświaty, szkolnictwa wyższego, nauki, wychowania, opieki zdrowotnej, społecznej lub socjalnej, obsługi bankowej, handlu, gastronomii, usług, w tym usług pocztowych lub telekomunikacyjnych, turystyki, sportu, obsługi pasażerów w transporcie kolejowym, drogowym, lotniczym, morskim lub wodnym śródlądowym, oraz inny budynek przeznaczony do wykonywania podobnych funkcji; za budynek użyteczności publicznej uznaje się także budynek biurowy lub socjalny (zgodnie z Rozporządzeniem Ministra Infrastruktury z dnia 12 kwietnia 2002r. w sprawie warunków technicznych, jakim powinny odpowiadać budynki i ich usytuowanie (tj.: Dz.U. 2019 poz. 1065 ze zm.)

Zamawiający zastrzega, że w sytuacji wspólnego ubiegania się o udzielenie zamówienia przez dwóch lub więcej Wykonawców lub w sytuacji, gdy Wykonawca będzie polegał na zasobach innego podmiotu, każdy z powyższych warunków musi zostać spełniony w całości przez Wykonawcę lub przez jednego z Wykonawców wspólnie składającego ofertę lub przez podmiot, na którego zdolnościach w tym zakresie powołuje się Wykonawca.

Wykonawca, który nabył doświadczenie w realizacji robót budowlanych, dostaw lub usług, wykonywanych wspólnie z innymi wykonawcami, może posłużyć się nabytym doświadczeniem tylko i łącznie w zakresie robót budowlanych, w których wykonaniu bezpośrednio uczestniczył, oraz w zakresie dostaw lub usług, w których wykonaniu bezpośrednio uczestniczył, a w przypadku świadczeń powtarzających się lub ciągłych, w których wykonywaniu bezpośrednio uczestniczył lub uczestniczy.

Zamawiający na podstawie art. 137 ust. 1 i 2 ustawy Pzp zmienia treść SWZ w rozdziale XV ust. 1, która otrzymuje brzmienie:

„Wykonawca związany jest złożoną ofertą przez okres 90 dni, tj. do dnia 07/06/2023r”

Zamawiający na podstawie art. 137 ust. 1 i 2 ustawy Pzp zmienia treść SWZ w rozdziale XVII ust. 1, która otrzymuje brzmienie:

„Ofertę należy złożyć do dnia 10/03/2023 r. do godz. 10:00 pod rygorem nieważności na adres Platformy zakupowej. Ryzyko błędnego doręczenia oferty obciąża Wykonawcę.”

Sąd Rejonowy dla Łodzi-Śródmieścia w Łodzi

XX Wydz. Gospodarczy Krajowego Rejestru Sądowego

KRS Nr 0000507870

Kapitał zakładowy: 108 544 000,00 zł (opłacony w całości)

Nr rachunku bankowego: 55 1240 3073 1111 0010 5905 3612 (Bank PEKAO SA).

województwo<sup>®</sup>  
**łódzkie**



Zamawiający na podstawie art. 137 ust. 1 i 2 ustawy Pzp zmienia treść SWZ w rozdziale XVII ust. 3, która otrzymuje brzmienie:

„Otwarcie ofert nastąpi w dniu 10/03/2023 r. do godz. 10:15”

Zamawiający na podstawie art. 137 ust. 1 i 2 ustawy Pzp zmienia treść SWZ w rozdziale XXI ust. 1 pkt 6) podpunkt 1) SWZ, która otrzymuje brzmienie:

„70% wartości zabezpieczenia ..... zł – w terminie 30 dni od dnia przekazania przez Wykonawcę i przyjęcia przez Zamawiającego robót jako należycie wykonane i zatwierdzone protokołem końcowego odbioru robót stanowić będą podstawę do rozliczenia przedmiotu umowy.”

Zamawiający na podstawie art. 137 ust. 1 i 2 ustawy Pzp zmienia treść SWZ w rozdziale XXVI ust. 5 SWZ, która otrzymuje brzmienie:

„Załącznik nr 4 do SWZ (zmiana nr 4): Wzór umowy”

Zamawiający na podstawie art. 137 ust. 1 i 2 ustawy Pzp zmienia treść SWZ w załączniku nr 4 do SWZ (Wzór umowy) § 2 ust. 6, która otrzymuje brzmienie:

„Termin wykonania robót oraz odpowiednio wynagrodzenie przysługujące Wykonawcy może ulec zmianie z powodu okoliczności, których nie można było przewidzieć w dniu podpisania umowy:

1) z powodu zmian będących następstwem okoliczności po stronie Zamawiającego w szczególności wstrzymania realizacji umowy przez Zamawiającego;



2) z powodu stwierdzenia niezainwentaryzowanych instalacji lub robót mających wpływ na realizację przedmiotu Umowy;

3) z powodu wystąpienia niesprzyjających warunków atmosferycznych utrudniających lub uniemożliwiających Wykonawcy wykonywanie robót zewnętrznych zgodnie z warunkami technicznymi wykonywania i odbioru robót, z powodu przypadku odnalezienia w terenie budowy znalezisk archeologicznych, występowania niewybuchów i niewypałów, w przypadku wystąpienia okoliczności siły wyższej;

4) W przypadku wystąpienia zmiany powszechnie obowiązujących przepisów prawa w zakresie bezpośrednio mających wpływ na realizację przedmiotu umowy lub świadczenia stron umowy;

5) W przypadku wystąpienia opóźnienia w dokonaniu określonych czynności lub ich zaniechanie przez właściwe organy administracji publicznej, wystąpienia opóźnienia w wydawaniu decyzji, zezwoleń, uzgodnień, itp., do wydania, których właściwe organy są zobowiązane na mocy przepisów prawa, jeżeli opóźnienie przekroczy okres, przewidziany w przepisach prawa, w którym ww. decyzje powinny zostać wydane oraz nie są następstwem okoliczności, za które Wykonawca ponosi odpowiedzialność.”

Zamawiający na podstawie art. 137 ust. 1 i 2 ustawy Pzp zmienia treść SWZ w załączniku nr 4 do SWZ (Wzór umowy) § 2 ust. 7 która otrzymuje brzmienie:

„Zamawiający nie ma obowiązku przedłużania terminu wykonania umowy, jeżeli Wykonawca w ciągu 7 dni roboczych od zaistnienia okoliczności, o których mowa w ust. 6 pkt. 2), 4) i 5), nie zgłosi tego faktu wraz z uzasadnieniem w formie pisemnej do zaakceptowania przez Zamawiającego. W przypadku zaakceptowania przez Zamawiającego uzasadnienia zmiany terminu wykonania umowy, sporządzony zostanie aneks zmieniający termin wykonania Umowy oraz odpowiednio wynagrodzenie przysługujące Wykonawcy.”



Zamawiający na podstawie art. 137 ust. 1 i 2 ustawy Pzp zmienia treść SWZ w załączniku nr 4 do SWZ (Wzór umowy) § 3 ust. 18 która otrzymuje brzmienie:

„W przypadkach, o których mowa w ust. 17 powyżej, każdej ze Stron przysługuje prawo żądania od drugiej Strony dokonania odpowiedniej zmiany umowy (dalej: „Żądanie zmiany”). Żądanie zmiany składa się wraz z uzasadnieniem (wskazującym wpływ zmiany na koszty wykonania umowy oraz przedstawiającym wyliczenia ww. zmian) – w formie pisemnej pod rygorem bezskuteczności. Na pisemne żądanie drugiej Strony złożone nie później niż w terminie 7 dni od daty otrzymania przez nią Żądania zmiany, Strona składająca Żądanie zmiany winna niezwłocznie doręczyć drugiej Stronie, księgowe dokumenty źródłowe, w zakresie niezbędnym do oceny zasadności zmiany umowy. Badanie ww. dokumentów źródłowych nie może trwać dłużej niż 7 dni. Niedoręczenie żądanych dokumentów skutkuje bezskutecznością żądania;

1) w przypadku zmiany stawki podatku od towarów i usług oraz podatku akcyzowego zmiana dotyczyć będzie części przedmiotu umowy realizowanej po dniu wejścia w życie przepisów zmieniających stawkę podatku od towarów i usług oraz podatku akcyzowego i w związku z tym zmianie ulegnie kwota podatku od towarów i usług oraz podatku akcyzowego i kwota brutto wynagrodzenia; przedmiotowa zmiana zostanie wprowadzona aneksem do umowy;

2) w przypadku zmiany zasad podlegania ubezpieczeniom społecznym, ubezpieczeniu zdrowotnemu lub wysokości stawki składki na ubezpieczenia społeczne i planów kapitałowych, wynagrodzenie pozostałe do zapłaty ulegnie zmianie o wartość wzrostu całkowitego kosztu Wykonawcy, wynikającą ze zwiększenia wynagrodzeń osób bezpośrednio wykonujących zamówienie, do wysokości aktualnie obowiązującego minimalnego wynagrodzenia, z uwzględnieniem wszystkich obciążeń publicznoprawnych od kwoty wzrostu minimalnego wynagrodzenia oraz minimalnego wymaganego przez przepisy prawa, poziomu wpłat do pracowniczych planów kapitałowych; przedmiotowa zmiana zostanie wprowadzona aneksem do umowy;

Sąd Rejonowy dla Łodzi-Śródmieścia w Łodzi

XX Wydz. Gospodarczy Krajowego Rejestru Sądowego

KRS Nr 0000507870

Kapitał zakładowy: 108 544 000,00 zł (opłacony w całości)

Nr rachunku bankowego: 55 1240 3073 1111 0010 5905 3612 (Bank PEKAO SA).



3) w przypadku zmiany wysokości minimalnego wynagrodzenia za pracę albo wysokości minimalnej stawki godzinowej, wynagrodzenie pozostałe do zapłaty ulegnie zmianie o wartość wzrostu całkowitego kosztu Wykonawcy, jaki będzie on zobowiązany dodatkowo ponieść w celu uwzględnienia tej zmiany, przy zachowaniu dotychczasowej kwoty netto wynagrodzenia osób bezpośrednio wykonujących zamówienie na rzecz Zamawiającego;”

Zamawiający zastępuje SWZ, SWZ (**zmiana nr 4**).

Zamawiający zastępuje Załącznik nr 4 do SWZ Wzór umowy, Załącznikiem nr 4 do SWZ (**zmiana nr 4**) Wzór umowy

Zamawiający zmienił ogłoszenie o zamówieniu w zakresie wyżej wymienionych zmian.

Zamawiający informuje, że pozostała część wyjaśnień zostanie opublikowana w późniejszym terminie.

Kierownik Wydziału Zamówień Publicznych

Sylwia Frąckowiak

/podpisano kwalifikowanym podpisem elektronicznym/