



PROJEKT TECHNICZNY

OBIEKT BUDOWLANY:

**SIEĆ KANALIZACJI SANITARNEJ CIŚNIENIOWEJ
Φ63mm PE**

Kategoria obiektu budowlanego: XXVI

ADRES INWESTYCJI:

**dz. nr ew. 20/5, 100/18, 100/9, 101/11, 103/9
obręb 0003 Chlebnia, gm. Grodzisk Mazowiecki**

Inwestor:

**Zakład Wodociągów i Kanalizacji Sp. z o.o.
ul. Cegielniana 4
05-825 Grodzisk Mazowiecki**

Branża:

SANITARNA

Projektant:

mgr inż. Anna Wawrzyńczak
Upr. bud. nr LUB/0105/PWOS/12

mgr inż. Anna Wawrzyńczak
Uprawnienia budowlane do projektowania
i kierowania robotami budowlanymi w specjalności
instalacyjnej w zakresie sieci, instalacji i urządzeń
ciepłych, wentylacyjnych, gazowych,
wodociągowych i kanalizacyjnych
Nr upr. LUB/0105/PWOS/12

Sprawdzający:

mgr inż. Agata Michalak
Upr. bud. nr MAZ/0591/PBS/17

mgr inż. Agata Michalak
Nr upr. MAZ/0591/PBS/17
Uprawnienia do projektowania bez ograniczeń
w specjalności instalacyjnej w zakresie sieci,
instalacji i urządzeń ciepłych, wentylacyjnych,
gazowych, wodociągowych i kanalizacyjnych

Grodzisk Mazowiecki, 28 Marzec 2023

II. SPIS ZAWARTOŚCI PROJEKTU:

I.	Strona tytułowa.....	1
II.	Spis zawartości projektu	2
III.	Opis do Projektu Technicznego	3-8
IV.	Oświadczenia Projektanta i Sprawdzającego o wykonaniu projektu zgodnie z obowiązującymi przepisami	9
	Dyplom uprawnień Projektanta.....	10-11
	Zaświadczenie o przynależności Projektanta do Okręgowej Izby Inżynierów.....	12
	Dyplom uprawnień Projektanta Sprawdzającego.....	13-14
	Zaświadczenie o przynależności Sprawdzającego do Okręgowej Izby Inżynierów	15

WYKAZ ZAŁĄCZNIKÓW:

1.	Warunki techniczne nr 392/2022 budowy kanału sanitarnego w dz. nr ew. 20/5, 197/13, 197/14, 197/12, 198/6, 199/6, 200/5, 202/6, 203/4, 204/4, 206/4, 101/11, 103/7, 103/9, 104/12, 104/16, 104/13, 104/14, 104/15, 20/6, 200/4, 109/6, 109/2, 106/12, 105/12, 20/7, obręb 0003 Chlebnia położonych w miejscowości Chlebnia, gmina Grodzisk Mazowiecki – Pismo nr ZWIK/AW/TBP.420.000010.2022.1/2052 z dn. 08.06.2022	16-19
2.	Korekta warunków technicznych nr 392/2022 - Pismo nr ZWIK/AW/TBP.540.000749.2023.1/856 z dn. 16.03.2023.....	20
3.	Uzgodnienie projektu przez ZWiK w Grodzisku Mazowiecki – Pismo Nr TTI/30/K/23 z dn. 13.04.2023	21

WYKAZ RYSUNKÓW:

1.	Projekt Zagospodarowania Terenu – skala 1:500	22
1A.	Plan sytuacyjny - skala 1:500	23
2.	Profil podłużny - skala 1:100/500	24
3.	Schemat studni kanalizacyjnej betonowej DN1500 z armaturą odpowietrzająco-napowietrzającą oraz płuczącą	25

III. OPIS DO PROJEKTU TECHNICZNEGO

1. Inwestor, Użytkownik, Wykonawca

Inwestorem jest: **Zakład Wodociągów i Kanalizacji Sp. z o.o.**
ul. Cegielniana 4
05-825 Grodzisk Mazowiecki

Użytkownikiem będzie: **Zakład Wodociągów i Kanalizacji Sp. z o.o.**
ul. Cegielniana 4
05-825 Grodzisk Mazowiecki

Wykonawca zostanie wyłoniony na podstawie oferty.

2. Podstawa opracowania

Za podstawę opracowania przyjęto następujące materiały:

- Zlecenie Inwestora
- Aktualna mapa do celów projektowych w skali 1:500,
- Uzgodnienie trasy sieci kanalizacji sanitarnej z Inwestorem,
- Warunki techniczne nr 392/2022 budowy kanału sanitarnego w dz. nr ew. 20/5, 197/13, 197/14, 197/12, 198/6, 199/6, 200/5, 202/6, 203/4, 204/4, 206/4, 101/11, 103/7, 103/9, 104/12, 104/16, 104/13, 104/14, 104/15, 20/6, 200/4, 109/6, 109/2, 106/12, 105/12, 20/7, obręb 0003 Chlebnia położonych w miejscowości Chlebnia, gmina Grodzisk Mazowiecki – Pismo nr ZWIK/AW/TBP.420.000010.2022.1/2052 z dnia 08.06.2022
- Korekta warunków technicznych nr 392/2022 - Pismo nr ZWIK/AW/TBP.540.000749.2023.1/856 z dnia 16.03.2023.
- Obowiązujące przepisy, polskie normy, wytyczne branżowe, katalogi producentów
- Pomiary uzupełniające w terenie.

3. Przedmiot i zakres opracowania

Przedmiotem niniejszego opracowania jest sieć kanalizacji sanitarnej ciśnieniowej z rur Ø63x5,8mm PEHD100-RC. Projektowana sieć kanalizacji sanitarnej zostanie połączona poprzez trójnik redukcyjny elektrooporowy 90/63mm PE z istniejącą siecią kanalizacji tłocznej znajdującą się w drodze powiatowej nr 1508W w działce nr ew. 20/5, obręb 0003 w miejscowości Chlebnia.

Zakres opracowania obejmuje zaprojektowanie spadków, zagłębień i średnic kanału sanitarnego, dobór uzbrojenia, zaplanowanie przebiegu trasy wraz ze sposobem wykonania.

4. Lokalizacja projektowanej sieci kanalizacji sanitarnej

Projektowana sieć kanalizacji sanitarnej ciśnieniowej zlokalizowana będzie w drodze powiatowej nr 1508W (dz. nr ew. 20/5, 100/18; obręb 0003) oraz na działkach prywatnych nr ew. 100/9, 101/11, 103/9 obręb 0003.

Inwestor jest w posiadaniu następujących zgód:

- Decyzja nr 57/2023 z dn. 06.04.2023 – zezwolenie na umieszczenie w pasie drogowym drogi powiatowej nr 1508W w miejscowości Chlebnia, gm. Grodzisk Mazowiecki sieci kanalizacji sanitarnej

Nawierzchnię w obrębie planowanej inwestycji stanowi nawierzchnia asfaltowa drogi powiatowej oraz nawierzchnia gruntowa nieutwardzona na terenie działek prywatnych.

5. Charakterystyczne dane techniczne sieci kanalizacji sanitarnej

Projekt techniczny swoim zakresem obejmuje wykonanie następującej infrastruktury podziemnej:

- Zasuwa nożowa kanalizacyjna Dn50mm do zabudowy podziemnej
- przewód tłoczny z rur PEHD100-RC, PN16, SDR11, Ø63x5,8mm o długości 152m;
- studnia rewizyjna z zaworem odpowietrzająco-napowietrzającym z korpusem z żeliwa sferoidalnego oraz zaworem płuczającym z kręgów betonowych DN1500 mm - 1szt.

6. Opis rozwiązań projektowych

6.1 Wymagania ogólne

Elementy, z których zaprojektowano sieć kanalizacji sanitarnej oraz jej uzbrojenie charakteryzują się odpowiednią wytrzymałością mechaniczną na obciążenia, odpornością chemiczną, termiczną i biologiczną na wpływy środowiska gruntowego oraz odpowiednią trwałością. Wymagania powyższe powinny być udokumentowane decyzją dopuszczenia do stosowania w budownictwie.

6.2 Prace przygotowawcze

Przed przystąpieniem do robót Wykonawca powinien wykonać następujące prace przygotowawcze:

- wyznaczyć miejsce terenu budowy, drogę dojazdową do strefy montażowej, miejsce ustawienia prowizorycznych pomieszczeń socjalnych i magazynowych;
- wyznaczyć miejsce składowania humusu oraz urobku;
- wyznaczyć miejsce poboru energii elektrycznej;
- wyznaczyć sposób zabezpieczenia wykopu przed zalewaniem wodą opadową;
- wyznaczyć w terenie charakterystyczne punkty trasy
- usunąć lub zabezpieczyć przed uszkodzeniem ewentualne drzewa i krzewy znajdujące się na terenie na którym ma być wykonany wykop;
- przeprowadzić oględziny, ze szczególnym uwzględnieniem spękania ścian pobliskich budynków, ogrodzeń i w przypadku ukazania się spękania należy je zabezpieczyć (wskazane jest utrwalenie fotograficzne stanu poprzedzającego rozpoczęcie prac);
- zabezpieczyć teren budowy przed wstępem osób nieupoważnionych;
- komisyjnie przejąć teren pod budowę;
- uzyskać warunki i zgodę właściciela infrastruktury technicznej na odprowadzenie wód gruntowych z wykopu.

6.3 Rury

Kanał sanitarny tłoczny należy wykonać metodą bezwykopową – przewiertu sterowanego z rur PEHD100-RC, PN16, SDR11, Ø63x5,8mm, łączonych przez zgrzewanie doczołowe lub za pomocą muf elektrooporowych.

Projektowaną sieć kanalizacji sanitarnej wykonać z zachowaniem następujących zaleceń:

- wszystkie połączenia powinny być tak wykonane, aby była zapewniona ich szczelność;
- montaż rur należy wykonać zgodnie z "Instrukcją montażową" producenta rur.
- należy zwracać baczną uwagę by ziemia lub kamienie nie dostały się do połączeń;
- rurociągi z rur PE montować w temperaturze otoczenia od 0°C do 30°C, jednakże z uwagi na zmniejszona elastyczność tego materiału w niskich temperaturach, zaleca się wykonywać połączenia w temperaturze nie niższej niż + 5°C.
- opuszczanie i układanie przewodu na dnie wykopu wykonać po przygotowaniu podłoża;
- przed opuszczeniem rur do wykopu należy sprawdzić ich stan techniczny (nie mogą mieć uszkodzeń) oraz zabezpieczyć je przed zanieczyszczeniem przez wprowadzenie do rury tymczasowych zamknięć w postaci zaślepek, korków;
- podłoże należy profilować w miarę układania przewodu, a grunt z podłoża wykorzystywać do stabilizacji ułożonej już części rury przez zagęszczanie po obu jego stronach;
- kanały należy posadzić na głębokości zapewniającej ochronę mechaniczną i cieplną;
- po wykonaniu w/w prac należy przeprowadzić próbę szczelności.

6.4 Studnie

W celu prawidłowej eksploatacji przewodu tłoczego należy zamontować studnię rewizyjną DN1500mm z kręgów betonowych min. C35/45 o klasie wodoszczelności min. W-8. Przejścia rur przewodowych przez ściany studni wykonać w tulei ochronnej dla rur PE jako szczelne. W studniach należy zamontować armaturę napowietrzająco-odpowietrzającą z korpusem z żeliwa sferoidalnego oraz armaturę płuczącą, którą stanowić będzie zasuwa dn50 z nasadą GW2" i pokrywą nasad.

Należy stosować elementy prefabrykowane. Studnie należy ustawić na projektowanym poziomie na podsypce grubości ok. 0,20m. Zasypkę dookoła studni należy wykonywać warstwami, zagęszczając je odpowiednio do planowanej rzędnej terenu.

Projektowane studnie inspekcyjne należy zwieńczyć włazami typu ciężkiego z zastosowaniem pierścieni/stożków odciążających.

6.5 Uzbrojenie kanału tłoczego

Zaprojektowano:

- Trójnik redukcyjny elektrooporowy 90/63mm PE
- Zasuwa nożowa kanalizacyjna Dn50mm do zabudowy podziemnej

- Zestaw odpowietrzająco - napowietrzający montowany w studni betonowej Dn1500mm składający się z zaworu odpowietrzająco-napowietrzającego kołnierзовego dn50mm montowanego na trójniku kołnierзовym żeliwnym dn50/50/50mm z korpusem z żeliwa sferoidalnego w zestawie z zasuwą żeliwną dn50mm. Dodatkowo w studni zostanie zamontowany zestaw płuczający składający się z zasuwy dn50 z nasadą GW2" w zestawie z kołnierзем gwintowanym dn50/GW 2" montowane na trójniku kołnierзовym żeliwnym ze stopką N dn50/50mm – 1szt.

W połączeniach kołnierзовych należy stosować śruby, podkładki i nakrętki wykonane ze stali nierdzewnej.

7. Roboty ziemne i montażowe

Całość robót wykonać pod nadzorem ZWiK Sp. z o.o. oraz innych instytucji wymienionych w protokole ZUD. Roboty ziemne należy wykonywać zgodnie z przepisami, warunkami technicznymi wykonania i odbioru robót.

Prace ziemne można prowadzić po uprzednim zgłoszeniu i uzyskaniu zgody odpowiednich instytucji branżowych i właścicieli działek. Wykonawca robót zobowiązany jest uzyskać zgodę na wejście na teren od zarządzającego drogą.

Zamknięcie lub ograniczenie ruchu w pasie drogowym należy przeprowadzić zgodnie z wymogami bezpieczeństwa ruchu. W tym celu teren budowy należy oznakować i zabezpieczyć zgodnie z „Instrukcją oznakowania robót prowadzonych w pasie drogowym” (Zał. Nr 1 do Zarządzenia Ministra Transportu i Gospodarki Morskiej oraz Ministra Spraw Wewnętrznych z dnia 6.06.90 - M.P. Nr 24/90).

7.1 Budowa kanału ciśnieniowego metodą bezwykopową – przewiertu sterowanego

Projektowana sieć kanalizacji sanitarnej ciśnieniowej będzie wykonywana metodą bezwykopową - przewiertu sterowanego, wówczas w celu prowadzenia robót będą wykonane tymczasowe komory gruntowe na załamaniach trasy oraz w miejscu posadowienia studni betonowej.

Pierwszym etapem jest wykonanie przewiertów pilotażowych. Żerdź startowa, zaopatrzona w odpowiednie dla warunków geologicznych narzędzie wierzące oraz głowicę pilotażową, będzie wkręcana w podłoże. W głowicy znajduje się sonda z nadajnikiem, który umożliwia precyzyjną lokalizację i korygowanie przez operatora maszyny wykonującej przewiert trasy pracy w oparciu o przyjęte założenia projektowe. Kolejne żerdzie są pobierane z magazynku maszyny i automatycznie dokręcane w miarę postępu przewiertu. Urobek z wykonywanego odwiertu transportowany jest na zewnątrz za pomocą płuczki.

Drugi etap polega na rozwierceniu otworu pilotażowego do zadanej średnicy. Głowica pilotażowa zastępowana jest głowicą rozwiercającą, której dobór uzależniony jest od docelowej średnicy oraz warunków geologicznych.

Przewiert sterowany na trzecim etapie polega na wciągnięciu do przygotowanego wcześniej otworu rury przewodowej. Komponenty, w całości lub zgrzane do odpowiedniej długości, dołącza się za pomocą specjalnych uchwytów za głowicą rozwiertową i wciąga do otworu. Im większy postęp wciągania rury, tym żerdzie są automatycznie rozkręcane w maszynie i składowane w magazynku.

Zakończony przewiert sterowany wymaga wykonania profilu powykonawczego. Jest on opracowany na podstawie parametrów zarejestrowanych podczas jego wykonania.

Sieć kanalizacyjną metodą przewiertu sterowanego musi wykonywać wyspecjalizowana firma.

Pod zasuwą nożową kanalizacyjną oraz pod trójnikiem przy włączeniu do istniejącej sieci kanalizacyjnej należy wykonać betonowy blok podporowy z betonu klasy min. C16/20. Na załamaniach kanału oraz przy trójniku na włączeniu do istniejącej sieci kanalizacyjnej należy wykonać betonowy blok oporowy z betonu klasy min. C16/20. Lokalizację bloków oporowych i podporowych przedstawiono na rysunkach planu sytuacyjnego i schemacie węzła przyłączeniowego.

W przypadku wystąpienia wysokich stanów wód gruntowych wykopy w miejscach lokalizacji komór gruntowych należy odwodnić.

Wykonawca zobowiązany jest do odtworzenia konstrukcji jezdni w zakresie inwestycji zgodnie z warunkami zawartymi w Decyzji nr 57/2023 z dnia 06.04.2023 zezwalającej na umieszczenie w pasie drogowym sieci kanalizacji sanitarnej wydanej przez Zarząd Powiatu Grodziskiego.

8. Próba szczelności

Próby szczelności rurociągu tłoczego należy przeprowadzić zgodnie ze szczegółowymi wymaganiami normy PN-81B-10725 - „Wodociągi. Przewody zewnętrzne. Wymagania i badania przy odbiorze”.

9. Istniejący stan uzbrojenia terenu

Na podstawie aktualnej mapy do celów projektowych w skali 1:500 oraz wizji lokalnej w terenie zaznaczono, następujące istniejące uzbrojenie terenu:

- sieć kanalizacji sanitarnej ciśnieniowej Dz90mm,
- sieć wodociągowa Dz225mm,
- przyłącze wodociągowe Dz40mm,
- urządzenia melioracyjne,
- przyłącze gazowe dn40
- kable energetyczne,

Istniejące oraz projektowane uzbrojenie przedstawiono na rysunkach: planu sytuacyjnego i profilu.

W miejscach kolizji z istniejącym i projektowanym uzbrojeniem podziemnym wykop należy wykonać ręcznie, zaleca się zachowanie szczególnej ostrożności w trakcie prowadzenia robót ziemnych ze względu na możliwość wystąpienia szczątkowych nie zinwentaryzowanych fragmentów uzbrojenia podziemnego.

Na terenie działki nr 100/9 oraz 101/11 jest zlokalizowany rurociąg drenarski o średnicy 600mm wraz z istniejącymi studniami rewizyjnymi. Przed przystąpieniem do robót ziemnych należy zlokalizować urządzenia melioracyjne i ustalić ich głębokość położenia, tak aby zapewnić wykonanie przewiertu na głębokości min.0,5m poniżej rurociągów drenarskich. Odkrywki prowadzić pod nadzorem Gminnej Spółki Wodnej Grodzisk Mazowiecki.

Uwagi końcowe

- Całość robót prowadzić pod nadzorem właściciela sieci kanalizacji sanitarnej
- W trakcie wykonywania robót należy przestrzegać zaleceń ZUD i przepisów BHP.
- Przed rozpoczęciem układania sieci kanalizacji sanitarnej należy bezwzględnie wykonać odkrywki w miejscach skrzyżowań i włączeń z istniejącym uzbrojeniem oraz dokładać pomierzyć rzędne ich posadowienia. Dopiero po skontrolowaniu zgodności rzędnych tych przewodów z niniejszym projektem można przystąpić do układania kanału.
- W trakcie wykonywania robót ziemnych mogą zostać ujawnione, niewykazane na mapie geodezyjnej elementy uzbrojenia podziemnego, należy je także odpowiednio zabezpieczyć i zgłosić do właściwych służb inżynierii miejskiej.
- Przed zasypką przewodu zlecić wykonanie inwentaryzacji powykonawczej uprawnionemu geodecie.
- Wykopy o głębokości poniżej 1,0m wykonywać w szalunku z wyprasek stalowych układanych poziomo.
- Podczas wykonywania robót zabezpieczyć istniejące uzbrojenie podziemne.

mgr inż. Anna Wawrzyńczak
Uprawnienia budowlane do projektowania
i kierowania robotami budowlanymi w specjalności
instalacyjnej w zakresie sieci, instalacji i urządzeń
ciepłotnych, wentylacyjnych, gazowych,
wodociągowych i kanalizacyjnych
Nr upr. LUB/0105/PWOS/12



mgr inż. Agata Michalak
Nr upr. MAZ/0591/PBS/17
Uprawnienia do projektowania bez ograniczeń
w specjalności instalacyjnej w zakresie sieci,
instalacji i urządzeń ciepłotnych, wentylacyjnych,
gazowych, wodociągowych i kanalizacyjnych

IV. OŚWIADCZENIE PROJEKTANTA I PROJEKTANTA SPRAWDZAJĄCEGO O WYKONANIU PROJEKTU ZGODNIE Z PRZEPISAMI

OŚWIADCZENIE

Niniejszym oświadczam, że PROJEKT TECHNICZNY SIECI KANALIZACJI SANITARNEJ CIŚNIENIOWEJ W MIEJSCOWOŚCI CHLEBIA, GM. GRODZISK MAZOWIECKI; DZ. EW. NR 20/5, 100/18, 100/9, 101/11, 103/9; OBRĘB 0003 wykonano zgodnie z obowiązującymi przepisami oraz zgodnie z zasadami wiedzy technicznej, Prawem Budowlanym z 07.07.1994r. (Dz. U. 1994 nr 89 poz.414 wraz z późniejszymi zmianami) oraz zgodnie z Rozporządzeniem Ministra Transportu, Budownictwa i Gospodarki Morskiej z dnia 25 kwietnia 2012 r. w sprawie szczegółowego zakresu i formy projektu budowlanego (Dz. U. 2012, poz. 462 wraz z późniejszymi zmianami).

PROJEKTANT: mgr inż. Anna Wawrzyńczak, nr upr. LUB/0105/PWOS/12

mgr inż. Anna Wawrzyńczak
Uprawnienia budowlane do projektowania
i kierowania robotami budowlanymi w specjalności
instalacyjnej w zakresie sieci, instalacji i urządzeń
ciepłych, wentylacyjnych, gazowych,
wodociągowych i kanalizacyjnych
Nr upr. LUB/0105/PWOS/12

PROJEKTANT SPRAWDZAJĄCY: mgr inż. Agata Michalak, nr upr. MAZ/0591/PBS/17

mgr inż. Agata Michalak
Nr upr. MAZ/0591/PBS/17
Uprawnienia do projektowania bez ograniczeń
w specjalności instalacyjnej w zakresie sieci,
instalacji i urządzeń ciepłych, wentylacyjnych,
gazowych, wodociągowych i kanalizacyjnych



LUBELSKA
OKRĘGOWA
IZBA
INŻYNIERÓW
BUDOWNICTWA

LOIB.OKK.7131/47-7132/47/12

Lublin, dnia 5 czerwca 2012 r.

DECYZJA

Na podstawie art. 24 ust. 1 pkt. 2 ustawy z dnia 15 grudnia 2000 r. o samorządach zawodowych architektów, inżynierów budownictwa oraz urbanistów /Dz. U. z 2001 r. Nr 5, poz. 42, z późn. zm./, art. 13 ust. 1 pkt. 1 i 2, art. 14 ust. 1 pkt. 4 ustawy z dnia 7 lipca 1994 r. Prawo budowlane /tekst jednolity: Dz. U. z 2003 r. Nr 207, poz. 1126 z późn. zm./, § 11 ust. 1 pkt. 1, i § 23 ust. 1 rozporządzenia Ministra Transportu i Budownictwa z dnia 28 kwietnia 2006 r. w sprawie samodzielnych funkcji technicznych w budownictwie /Dz. U. Nr 83, poz. 578 /, oraz art. 104 § 1 Kodeksu postępowania administracyjnego /Dz. U. z 2000 r. Nr 98, poz. 1071 z późn. zm. /

stwierdzamy, że

Pani Anna Teresa POLAK

magister inżynier

urodzona dnia 21 sierpnia 1982 r. w Parczewie

otrzymała

UPRAWNIENIA BUDOWLANE

Nr ewidencyjny : LUB/0105/PWOS/12

*do projektowania i kierowania robotami budowlanymi bez ograniczeń
w specjalności instalacyjnej w zakresie sieci, instalacji i urządzeń
ciepłych, wentylacyjnych, gazowych, wodociągowych i kanalizacyjnych*

UZASADNIENIE

W związku z uwzględnieniem w całości żądania strony, na podstawie art. 107 § 4 Kodeksu postępowania administracyjnego /Dz. U. z 2000 r. Nr 98, poz. 1071 z późn. zm. / odstępuje się od uzasadnienia decyzji.

Zakres nadanych uprawnień budowlanych wskazano na odwołanie decyzji.

POUCZENIE

1. Zgodnie z art. 12 ust. 7 w/w ustawy – Prawo budowlane – podstawę do wykonywania samodzielnych funkcji technicznych w budownictwie stanowi wpis do centralnego rejestru Głównego Inspektora Nadzoru Budowlanego oraz wpis na listę członków właściwej izby samorządu zawodowego.
2. Od niniejszej decyzji służy odwołanie do Krajowej Komisji Kwalifikacyjnej Polskiej Izby Inżynierów Budownictwa w Warszawie, za pośrednictwem Lubelskiej Okręgowej Izby Inżynierów Budownictwa w Lublinie w terminie 14 dni od daty jej doręczenia.

Skład orzekający Okręgowej Komisji Kwalifikacyjnej

Członek

inż. Lech Bęc

Członek

inż. Andrzej Adamczuk

Przewodniczący

dr inż. Kazimierz Bonetyński

Otrzymują:

1. Pani Anna Polak
ul. Branicka 5A,
21-310 Wołyń
2. Główny Inspektor
Nadzoru Budowlanego
3. a/a



**Szczegółowy zakres uprawnień
do projektowania i kierowania robotami budowlanymi bez ograniczeń
w specjalności instalacyjnej w zakresie sieci, instalacji i urządzeń
ciepłych, wentylacyjnych, gazowych, wodociągowych i kanalizacyjnych**

Pani Anna Teresa POLAK

I. Na mocy art. 12 ust.1 pkt. 1 - 5 art. 13 ust. 3 i 4 ustawy - Prawo budowlane, w zakresie objętym wyżej wymienioną specjalnością, niniejsze uprawnienia stanowią podstawę do:

- projektowania, sprawdzania projektów architektoniczno – budowlanych w specjalności objętej niniejszymi uprawnieniami i sprawowania nadzoru autorskiego,
- kierowanie budową lub innymi robotami budowlanymi,
- kierowanie wytwarzaniem konstrukcyjnych elementów budowlanych oraz nadzór i kontrolę techniczną wytwarzania tych elementów,
- wykonywanie nadzoru inwestorskiego,
- sprawowania kontroli technicznej utrzymania obiektów budowlanych z zastrzeżeniem art. 62 ust. 5 ustawy,
bez ograniczeń

II. Na mocy § 15 i § 23 ust.1 rozporządzenia Ministra Transportu i Budownictwa z dnia 28 kwietnia 2006 r. w sprawie samodzielnych funkcji technicznych w budownictwie, w zakresie objętym w/w specjalnością, niniejsze uprawnienia stanowią podstawę do:

- projektowania obiektu budowlanego oraz kierowania robotami budowlanymi związanymi z obiektem budowlanym, takim jak : sieci, instalacje i urządzenia ciepłe, wentylacyjne, gazowe, wodociągowe i kanalizacyjne,
- sporządzania projektu zagospodarowania działki lub terenu, w zakresie specjalności objętej niniejszymi uprawnieniami

Skład orzekający Okręgowej Komisji Kwalifikacyjnej

Członek



inż. Lech Dec

Członek



inż. Andrzej Adamczuk

Przewodniczący

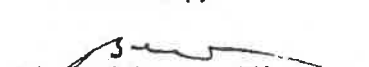

dr inż. Kazimierz Bonetyński



P O L S K A
I Z B A
I N Ż Y N I E R Ó W
B U D O W N I C T W A

Zaświadczenie

o numerze weryfikacyjnym:

MAZ-TEC-H5R-UKR *

Pani ANNA TERESA WAWRZYŃCZAK o numerze ewidencyjnym MAZ/IS/0186/23
adres zamieszkania FELIKSÓW 55 A, 96-500 SOCHACZEW
jest członkiem Mazowieckiej Okręgowej Izby Inżynierów Budownictwa i posiada wymagane
ubezpieczenie od odpowiedzialności cywilnej.
Niniejsze zaświadczenie jest ważne od 2023-02-01 do 2024-01-31.

Zaświadczenie zostało wygenerowane elektronicznie i opatrzone bezpiecznym podpisem elektronicznym
weryfikowanym przy pomocy ważnego kwalifikowanego certyfikatu w dniu 2023-02-07 roku przez:

Roman Lulis, Przewodniczący Rady Mazowieckiej Okręgowej Izby Inżynierów Budownictwa.

Zgodnie z art. 78¹ K.c.

§ 1. Do zachowania elektronicznej formy czynności prawnej wystarcza złożenie oświadczenia woli w postaci elektronicznej i opatrzenie go
kwalifikowanym podpisem elektronicznym.

§ 2. Oświadczenie woli złożone w formie elektronicznej jest równoważne z oświadczeniem woli złożonym w formie pisemnej.

**Oświadczam, iż nazwisko Polak widniejące na decyzji o wydaniu uprawnień budowlanych
z dnia 5.06.2012 jest moim nazwiskiem rodzowym.**

* Weryfikację poprawności danych w niniejszym zaświadczeniu można sprawdzić za pomocą numeru weryfikacyjnego zaświadczenia na
stronie Polskiej Izby Inżynierów Budownictwa www.piib.org.pl lub kontaktując się z biurem właściwej Okręgowej Izby Inżynierów
Budownictwa.



Mazowiecka Okręgowa Izba Inżynierów Budownictwa
Okręgowa Komisja Kwalifikacyjna
sygn. akt. MAZ/7131/ 684 /17 /S

Warszawa, dnia 28 grudnia 2017 r.

DECYZJA

Na podstawie art. 24 ust. 1 pkt 2 ustawy z dnia 15 grudnia 2000 r. o samorządach zawodowych architektów oraz inżynierów budownictwa (tekst jedn.: Dz.U. z 2016 r. poz. 1725) i art. 12 ust. 1 pkt 1 i 5, ust. 2, 3 i 4c pkt 1, art. 13 ust. 1 i 4, art. 14 ust. 1 pkt 4 lit. b ustawy z dnia 7 lipca 1994 r. Prawo budowlane (Dz. U. z 2017 r. poz. 1332) oraz § 10 i 14 ust. 3 rozporządzenia Ministra Infrastruktury i Rozwoju z dnia 11 września 2014 r. w sprawie samodzielnych funkcji technicznych w budownictwie (Dz.U. z 2014 r. poz. 1278), po ustaleniu, że zostały spełnione warunki w zakresie przygotowania zawodowego oraz po złożeniu egzaminu na uprawnienia budowlane z wynikiem pozytywnym

Pani mgr inż. Agata Michalak
ur. dnia 5 lutego 1984 roku w Płocku
otrzymuje

UPRAWNIENIA BUDOWLANE
numer ewidencyjny MAZ/0591/PBS/17
do projektowania

w specjalności instalacyjnej w zakresie sieci, instalacji i urządzeń
ciepłnych, wentylacyjnych, gazowych, wodociągowych i kanalizacyjnych
bez ograniczeń

UZASADNIENIE:

W związku z uwzględnieniem w całości żądania strony, na podstawie art. 107 § 4 K.p.a. odstępuje się od uzasadnienia decyzji. Zakres nadanych uprawnień budowlanych wskazano na odwołanie decyzji.

Pouczenie

Od niniejszej decyzji służy odwołanie do Krajowej Komisji Kwalifikacyjnej Polskiej Izby Inżynierów Budownictwa w Warszawie, za pośrednictwem Okręgowej Komisji Kwalifikacyjnej Mazowieckiej Okręgowej Izby Inżynierów Budownictwa w terminie 14 dni od daty jej doręczenia.

Zgodnie z treścią art. 127a ustawy Kodeks postępowania administracyjnego (Dz. U. z 2017 r. poz. 1257 t.j.):

§ 1. W trakcie biegu terminu do wniesienia odwołania strona może zrzec się prawa do wniesienia odwołania wobec organu administracji publicznej, który wydał decyzję.

§ 2. Z dniem doręczenia organowi administracji publicznej oświadczenia o zrzeczeniu się prawa do wniesienia odwołania przez ostatnią ze stron postępowania, decyzja staje się ostateczna i prawomocna.

W przypadku złożenia przez stronę oświadczenia o zrzeczeniu się prawa do odwołania od decyzji (określonego w § 2) stronie nie przysługuje prawo do odwołania się ani skargi do sądu administracyjnego.

Skład Orzekający Okręgowej Komisji Kwalifikacyjnej

dr hab. inż. Eugeniusz Koda, prof. nadzw.

mgr inż. Krzysztof Latoszek

mgr inż. Teresa Mosak – Rurka





Uprawnienia budowlane nadane

Pani mgr inż. Agacie Michalak
ur. dnia 5 lutego 1984 roku w Płocku

numer ewidencyjny MAZ/0591/PBS/17
do projektowania
w specjalności instalacyjnej w zakresie sieci, instalacji i urządzeń
cieplnych, wentylacyjnych, gazowych, wodociągowych i kanalizacyjnych
bez ograniczeń

upoważniają do :

- I. w specjalności instalacyjnej w zakresie sieci, instalacji i urządzeń cieplnych, wentylacyjnych, gazowych, wodociągowych i kanalizacyjnych do:
 - 1) projektowania, sprawdzania projektów architektoniczno-budowlanych i sprawowania nadzoru autorskiego,
 - 2) sprawowania kontroli technicznej utrzymania obiektów budowlanych, w odniesieniu do obiektu budowlanego takiego jak: sieci i instalacje ciepłe, wentylacyjne, gazowe, wodociągowe i kanalizacyjne;
- II. w specjalności instalacyjnej w zakresie sieci, instalacji i urządzeń cieplnych, wentylacyjnych, gazowych, wodociągowych i kanalizacyjnych, do sporządzania projektu zagospodarowania działki lub terenu.

Skład Orzekający Okręgowej Komisji Kwalifikacyjnej

dr hab. inż. Eugeniusz Koda, prof. nadzw.

mgr inż. Krzysztof Latoszek

mgr inż. Teresa Mosak – Rurka



Otrzymują:

1. Wnioskodawca
2. Okręgowa Rada Mazowieckiej Okręgowej Izby Inżynierów Budownictwa
3. Główny Inspektor Nadzoru Budowlanego
4. a/a



P O L S K A
I Z B A
INŻYNIERÓW
BUDOWNICTWA

Zaświadczenie

o numerze weryfikacyjnym:

MAZ-Q49-LA4-VRJ *

Pani AGATA MICHALAK o numerze ewidencyjnym MAZ/IS/0171/18
adres zamieszkania ul. SZELIGOWSKA 5/2, 01-319 WARSZAWA
jest członkiem Mazowieckiej Okręgowej Izby Inżynierów Budownictwa i posiada wymagane
ubezpieczenie od odpowiedzialności cywilnej.

Niniejsze zaświadczenie jest ważne od 2023-02-01 do 2024-01-31.

Zaświadczenie zostało wygenerowane elektronicznie i opatrzone bezpiecznym podpisem elektronicznym
weryfikowanym przy pomocy ważnego kwalifikowanego certyfikatu w dniu 2023-01-16 roku przez:

Roman Lulis, Przewodniczący Rady Mazowieckiej Okręgowej Izby Inżynierów Budownictwa.

Zgodnie z art. 78¹ K.c.

§ 1. Do zachowania elektronicznej formy czynności prawnej wystarcza złożenie oświadczenia woli w postaci elektronicznej i opatrzenie go
kwalifikowanym podpisem elektronicznym.

§ 2. Oświadczenie woli złożone w formie elektronicznej jest równoważne z oświadczeniem woli złożonym w formie pisemnej.

* Weryfikację poprawności danych w niniejszym zaświadczeniu można sprawdzić za pomocą numeru weryfikacyjnego zaświadczenia na
stronie Polskiej Izby Inżynierów Budownictwa www.piib.org.pl lub kontaktując się z biurem właściwej Okręgowej Izby Inżynierów
Budownictwa.



Digitaly signed by Roman Lulis
Data: 2023.01.16 15:29:05 CET
Leczenie: Właściwość

ZWiK/AW/TBP.420.000010.2022.1/2052

ZWiK Sp. z o.o.

Ul. Cegielniana 4

05-825 Grodzisk Mazowiecki

WARUNKI TECHNICZNE NR 392/2022

DOT.: BUDOWY KANAŁU SANITARNEGO W DZ. NR EW. 20/5, 197/13, 197/14, 197/12, 198/6, 199/6, 200/5, 202/6, 203/4, 204/4, 206/4, 101/11, 103/7, 103/9, 104/12, 104/16, 104/13, 104/14, 104/15, 20/6, 200/4, 109/6, 109/2, 106/12, 105/12, 20/7, OBRĘB 0003 CHLEBIA POŁOŻONYCH W MIEJSCOWOŚCI CHLEBIA, GMINA GRODZISK MAZOWIECKI

W odpowiedzi na wniosek dotyczący budowy sieci kanalizacyjnej w/w działkach, Zakład Wodociągów i Kanalizacji Sp. z o.o. (zwany dalej „ZWIK”) informuje:

W celu odprowadzenia ścieków z posesji należy zaprojektować i wybudować kanał w technologii ciśnieniowej z rur PE włączony do projektowanego zaznaczonego na załączniku do warunków technicznych kanału tłocznego z rur PE o średnicy $\varnothing 90\text{mm}$ w działce drogowej nr ew. 20/5, obręb 0003. Przejścia poprzeczne kanału pod działkami drogowymi należy wykonać w rurach osłonowych.

Planowany termin oddania do eksploatacji kanału tłocznego w dz. nr ew. 20/5, obręb 0003: I kwartał 2023

Zbiornicz przewód tłoczny

1. Przewody tłoczne należy zaprojektować z rur PEHD 100, SDR 17, wytrzymałych na maksymalne ciśnienie robocze wytwarzane przez pompy. Średnicę przewodu należy dobrać na podstawie obliczeń tak, by prędkość przepływu ścieków w przewodzie w momencie ich tłoczenia była nie mniejsza niż 0,7 [m/s] co zapewni oczyszczanie przewodu z osadów.
2. Przewód tłoczny należy połączyć z istniejącym kanałem sanitarnym tłocznym w dz. nr ew. 20/5 obr. 0003 Chlebna. Włączenie do projektowanej sieci kanalizacyjnej należy wykonać za pomocą trójnika PE elektrooporowego $\varnothing 90\text{mm}$.
3. Na przewodzie tłocznym należy przewidzieć urządzenia do płukania i przewietrzania przewodów umieszczone w studniach rewizyjnych wykonane z betonu/polimerobetonu o średnicy min 1200 mm, na końcówkach sieci i na trasie w odległościach do 300 m. Urządzenia należy wyposażać w zasuwy nożowe do ścieków oraz zasuwy dn50 z nasadą hydrantową $\varnothing 52\text{ mm}$ wraz z pokrywą nasady.
4. Na wysokości 30 cm nad kanałem ciśnieniowym, na całej jego długości należy ułożyć taśmę sygnalizacyjną koloru brązowego z wkładką metalową
5. ZWiK przypomina, że niedopuszczalne jest odprowadzanie wód opadowych do kanalizacji sanitarnej.

Przykanaliki sanitarne

6. Włączenie przyłącza ciśnieniowego do projektowanej sieci kanalizacyjnej należy wykonać za pomocą trójników PE. Na każdym przyłączy należy zamontować zasuwę odcinającą klinową DN 50mm do zabudowy bezpośrednio w gruncie.

7. Trasa przyłącza kanalizacyjnego musi przebiegać w sposób umożliwiający eksploatację. Niedopuszczalne jest usytuowanie trasy przyłącza pod budynkami, budowlami czy obiektami małej architektury.
8. Przewód tłoczny należy wykonać z rur PEH100 SDR11.
9. Przyłącze ciśnieniowe układać z zachowaniem przykrycia min. 1,20m (licząc od wierzchu rury). W przypadku braku możliwości zachowywania odpowiedniego przykrycia rurę należy ocieplić łupkami styropianowymi, poliuretanowymi lub inną otuliną przeznaczoną do stosowania w gruncie.
10. Przyłącze – część ciśnieniową układać, jeżeli to możliwe, z zachowaniem spadku w kierunku „do istniejącego kanału”.
11. Na wysokości 30 cm nad przyłączem kanalizacyjnym – część ciśnieniową, na całej jego długości należy ułożyć taśmę sygnalizacyjną koloru brązowego z wkładką metalową.
12. Rury układać na podsypce piaskowej o grubości warstwy 0,15 m. Pierwszą warstwę zasypki o grubości 0,15 m ponad wierzch rury należy wykonać również piaskiem. Należy stosować piasek suchy pozbawiony kamieni.
13. Warunki przyłączenia ważne 2 lata.

Warunki ogólne

14. W przypadku budowy kanału sanitarnego przez Inwestora prywatnego należy przekazać go do ZWiK na wcześniej ustalonych warunkach odnośnie finansowania inwestycji (przed przystąpieniem do inwestycji należy zawrzeć odpowiednie porozumienie).
 15. Warunkiem zaprojektowania i wybudowania sieci kanalizacji sanitarnej na terenach prywatnych jest wcześniejsze uzyskanie zgody właścicieli tych terenów na wykonanie tej infrastruktury wraz z uzyskaniem wpisu do aktu notarialnego ustanowienia na czas nieoznaczony nieodpłatnej służebności przesyłu na rzecz Zakładu Wodociągów i Kanalizacji Spółka z ograniczoną odpowiedzialnością, Regon 141717237, polegającej na „bezzwrotnej służebności przesyłu na nieruchomościach stanowiących działki nr (...) obręb (...) na rzecz Zakładu Wodociągów i Kanalizacji Spółka z o.o. Grodzisk Mazowiecki ul. Cegielniana 4, oraz następców prawnych, polegająca w szczególności na prawie posadowienia na nieruchomości obciążonej kanalizacją sanitarną w pasie gruntu o szerokości 3,0 m, oraz na prawie nieograniczonego wstępu, Przechodu, przejazdu, przesyłu, swobodnego całodobowego dostępu do tych urządzeń w celu wykonania czynności związanych z posadowieniem sieci kanalizacyjnej, przyłączy kanalizacyjnych, odbioru ścieków oraz naprawami, remontami, eksploatacją, konserwacją, przebudową, rozbudową, w tym przyłączaniem kolejnych odbiorców, modernizacją wszystkich urządzeń kanalizacyjnych oraz przyłączy, znajdujących się na nieruchomości obciążonej, oraz prawie wykonywania wykopów i przekopów przez tę nieruchomość w w/w celach, z obowiązkiem przywrócenia terenu do stanu pierwotnego.
 16. Projekt techniczny w rozumieniu ustawy z dnia 7 lipca 1994 r. – Prawo budowlane (tj. Dz.U. z 2020 r. poz. 1333) należy uzgodnić w ZWiK; do projektu kanału należy dołączyć do wglądu oryginalną mapę pozytywnie zaopiniowaną na naradzie koordynacyjnej w Starostwie Powiatu Grodzkiego trasą kanału sanitarnego
 17. Wszystkie egzemplarze tego samego projektu uzgadnianego w ZWiK powinny być identyczne pod względem zawartości opracowania.
 18. Budowę kanału sanitarnego należy prowadzić pod nadzorem ZWiK.
 19. Warunkiem wybudowania przyłączy kanalizacyjnych jest wcześniejsze oddanie do eksploatacji kanału, do którego te przyłącza będą włączone.
 20. Niedopuszczalne jest projektowanie i wykonanie kanalizacji z rur warstwowych z wypełnieniem ze spienionego PVC lub granulatu wtórnego PVC; wszystkie materiały powinny być dopuszczone do stosowania w budownictwie oraz posiadać odpowiednie atesty i aprobaty. Rury PVC powinny być zgodne z normą PN-EN 1401.
 21. Po zakończeniu budowy kanału sanitarnego należy do ZWiK dostarczyć dokumentację powykonawczą kanału, zawierającą m.in. geodezyjną inwentaryzację, raport z teleinspekcji a następnie dostarczyć „Protokół z zakończenia robót” podpisany przez Inwestora, Wykonawcę i Przedstawicieli ZWiK.
- Warunki przyłączenia ważne 2 lata.

Warunki formalne, zgłoszenia i odbiory sieci wodociągowej i kanalizacyjnej

22. Budowa sieci wodociągowej lub kanalizacyjnej, w zależności od formy wybranej przez inwestora, wymaga sporządzenia odpowiednich dokumentów określonych przez przepisy ustawy z dnia 7 lipca 1994 r. – Prawo budowlane.



Zakład Wodociągów i Kanalizacji Sp. z o. o., ul. Cegielniana 4, 05-825 Grodzisk Mazowiecki
 R-k bankowy: PKO BP SA 09 1020 1055 0000 9502 0133 4473
 NIP 529 17 62 897, REGON 141 717 237, BDO 000106291, KRS 0000321963
 Tel.: +48 22 724 30 36, www.zwik-grodzisk.pl, e-mail: zwik@zwik-grodzisk.pl

23. Wymaga się zawiadomienia przedsiębiorstwa wodociągowo-kanalizacyjnego o rozpoczęciu prac związanych z budową sieci wodociągowej lub kanalizacyjnej.
24. Odbiór jest wykonywany przed zasypaniem (zakryciem) wodociągu lub kanału. Wszelkie odcinki wodociągu lub kanału ulegające częściowemu zakryciu (tzw. prace zanikające) należy zgłaszać do odbioru częściowego przed ich zasypaniem.
25. Próby i odbiory częściowe oraz końcowe są przeprowadzane przy udziale upoważnionych przedstawicieli stron (osoby ubiegającej się o przyłączenie nieruchomości do sieci i przedsiębiorstwa wodociągowo-kanalizacyjnego oraz wykonawcy).
26. Wodociągi i kanały podlegają geodezyjnemu wyznaczeniu w terenie, a po ich wybudowaniu – geodezyjnej inwentaryzacji powykonawczej. Geodezyjną inwentaryzację powykonawczą wykonuje się przed zakryciem rurociągów. Zapewnienie wykonania obowiązków, o których mowa w niniejszym punkcie, należy do kierownika budowy.

Warunki prawne

27. Warunki techniczne projektowania i budowy do sieci wodociągowej lub sieci kanalizacyjnej nie stanowią podstawy prawnej do korzystania z nieruchomości osoby trzeciej przez którą ma przebiegać wodociąg lub kanał.
28. Warunki przyłączenia do sieci wodociągowej lub sieci kanalizacyjnej (jak również ich zmiana, aktualizacja lub przeniesienie na inny podmiot) wydawane są bezpłatnie.
29. zmiana, aktualizacja lub przeniesienie na inny podmiot) wydawane są bezpłatnie.
30. Nie pobiera się opłaty za odbiór przyłącza wodociągowego lub przyłącza kanalizacyjnego przez ZWiK, a także za włączenie przyłącza wodociągowego lub przyłącza kanalizacyjnego do sieci wodociągowej albo sieci kanalizacyjnej oraz za inne zezwolenia z tym związane

Z poważaniem

Robert Kasiński
Członek Zarządu

Załączniki:

1. Załącznik z zaznaczonym istniejącym kanałem.

Dział Techniczno-Inwestycyjny:

centrala – tel. (022) 724 30 36, wew. 48, 40, 44 lub. kom. 697-970-110, 605-060-097

Inspektorzy nadzoru:

kom. 607-160-083 lub 607-160-078

e-mail: u.techniczny@zwik-grodzisk.pl

Dział Biuro Projektowe:

centrala – tel. (022) 724 30 36, wew. 46, 70, 65 lub kom. 603-570-021, 607-400-381, 607-700-064, 607-400-298

e-mail: biuroprojektowe@zwik-grodzisk.pl

Sporządziła: Anna Wawrzyńczak



Zakład Wodociągów i Kanalizacji Sp. z o. o., ul. Cegielniana 4, 05-825 Grodzisk Mazowiecki
R-k bankowy: PKO BP SA 09 1020 1055 0000 9502 0133 4473
NIP 529 17 62 897, REGON 141 717 237, BDO 000106291, KRS 0000321963
Tel.: +48 22 724 30 36, www.zwik-grodzisk.pl, e-mail: zwik@zwik-grodzisk.pl

**ZAŁĄCZNIK DO WARUNKÓW TECHNICZNYCH
ZWIK/AW/TBP.420.000010.2022.1/2052 Z DNIA 08.06.2022**

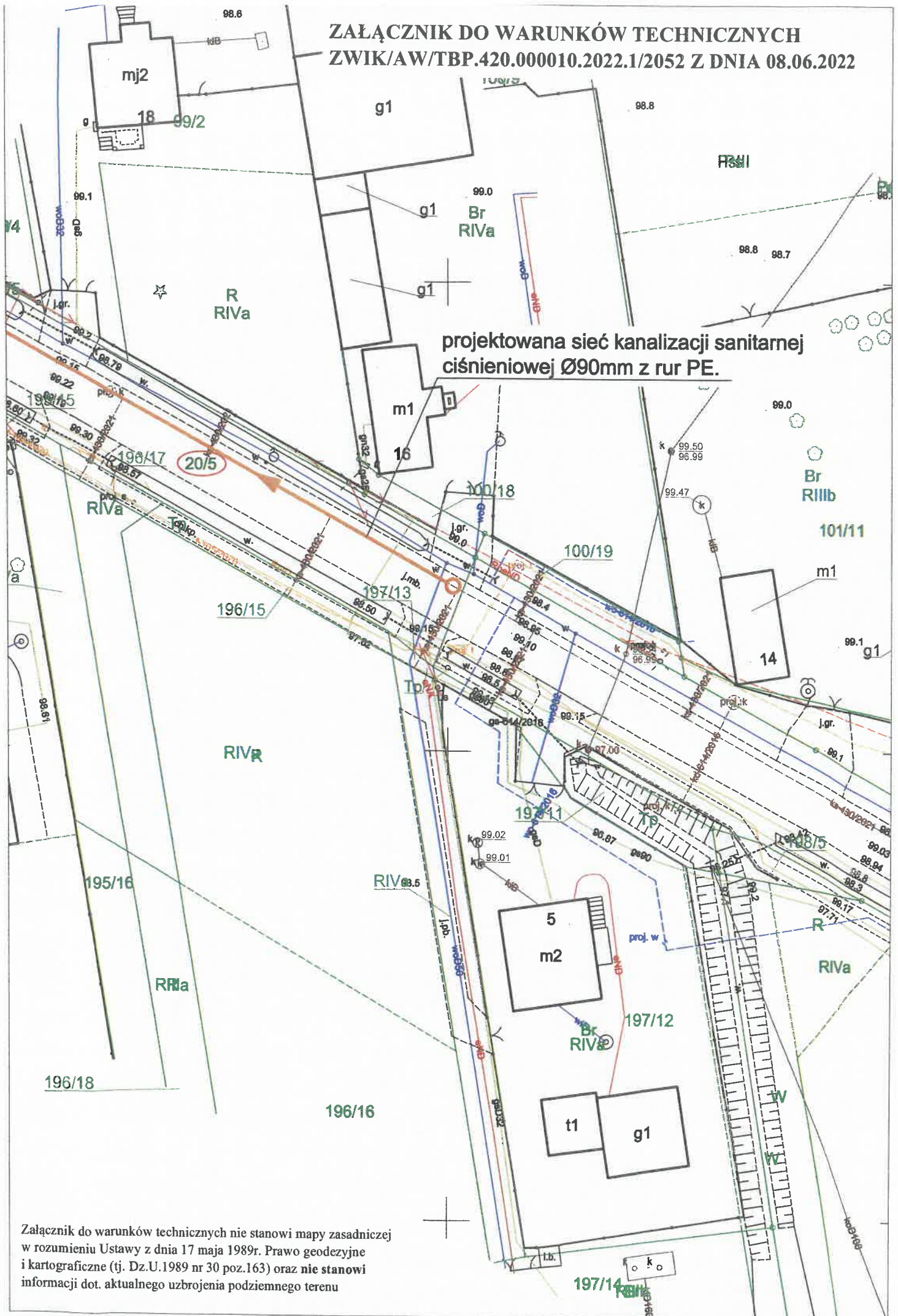

Załącznik do warunków technicznych nie stanowi mapy zasadniczej w rozumieniu Ustawy z dnia 17 maja 1989r. Prawo geodezyjne i kartograficzne (tj. Dz.U.1989 nr 30 poz.163) oraz nie stanowi informacji dot. aktualnego uzbrojenia podziemnego terenu

ZWIK/AM/TBP.540.000749.2023.1/856

ZWiK Sp. z o. o.

ul. Cegielniana 4
05-825 Grodzisk Mazowiecki

**DOT.: KOREKTY WARUNKÓW TECHNICZNYCH NR 392/2022 – PISMO
ZWIK/AW/TBP.420.000010.2022.1/2052 Z DN. 08.06.2022**

W związku z wydaniem korekty w/w warunków technicznych. Zakład Wodociągów i Kanalizacji Sp. z o. o. (zwany dalej „ZWIK”) informuje, że, w warunkach technicznych nr 392/2022 pismo - ZWIK/AW/TBP.420.000010.2022.1/2052 z dnia 08.06.2022 ulega zmianie:

Nagłówek:

BUDOWY KANAŁU SANITARNEGO W DZ. NR EW. 20/5, 197/13, 197/14, 197/12, 198/6, 199/6, 200/5, 202/6, 203/4, 204/4, 206/4, 101/11, 103/7, 103/9, 104/12, 104/16, 104/13, 104/14, 104/15, 20/6, 200/4, 109/6, 109/2, 106/12, 105/12, 20/7, OBREB 0003 CHLEBIA POŁOŻONYCH W MIEJSCOWOŚCI CHLEBIA, GMINA GRODZISK MAZOWIECKI.

Zmieniono na:

BUDOWY KANAŁU SANITARNEGO W DZ. NR EW. 20/5, **100/18, 100/9**, 197/13, 197/14, 197/12, 198/6, 199/6, 200/5, 202/6, 203/4, 204/4, 206/4, 101/11, 103/7, 103/9, 104/12, 104/16, 104/13, 104/14, 104/15, 20/6, 200/4, 109/6, 109/2, 106/12, 105/12, 20/7, OBREB 0003 CHLEBIA POŁOŻONYCH W MIEJSCOWOŚCI CHLEBIA, GMINA GRODZISK MAZOWIECKI.

Pozostałe zapisy nie ulegają zmianie i pozostają ważne przez 2 lata od daty niniejszego pisma

Z poważaniem

Dyrektor Techniczny -

Robert Kasinski

Sporządziła: Anna Wawrzyńczak

pismo: **TTI/30/K/23**

Grodzisk Mazowiecki, 13.04.2023 r.

Zakład Wodociągów i Kanalizacji sp. z o.o. (zwany dalej „ZWIK”) uzgadnia:
„Projekt budowy sieci kanalizacji sanitarnej w dz. nr ew. 20/5, 100/18, 100/9, 101/11, 103/9 , obręb 0003 Chlebnia, gm. Grodzisk Mazowiecki”

opracowany przez projektanta – mgr inż. Annę Wawrzyńczak - z następującymi uwagami:

Roboty należy prowadzić pod nadzorem technicznym ZWiK.

1. Budowę kanalizacji bytowej należy zlecić wyspecjalizowanemu Wykonawcy, posiadającemu odpowiednie uprawnienia potwierdzone przez Okręgową Izbę Inżynierów.
2. Rozbudowę kanalizacji bytowej należy uzgodnić w ZWiK przed przystąpieniem do robót; roboty związane z rozbudową należy prowadzić pod nadzorem ZWiK.
3. Po zakończeniu budowy należy do ZWiK dostarczyć dokumentację powykonawczą kanału ściekowego, zawierającą m.in. geodezyjną inwentaryzację powykonawczą oraz dostarczyć „**Protokół z zakończenia robót**” podpisany przez Inwestora, Wykonawcę i Przedstawicieli ZWiK.
4. **Umowa** pomiędzy Zakładem Wodociągów i Kanalizacji sp. z o.o., a dostawcą ścieków podpisana zostanie po spełnieniu ww. warunków.
5. Niniejsze uzgodnienie nie zwalnia Projektanta z odpowiedzialności za przyjęte rozwiązania projektowe.
6. Uzgodnienie projektu ważna 3 lata.

Sprawdził:

Asystent Projektanta

Agnieszka Zdziarska

Kierownik Działu
Zatwierdził:
Techniczno-Inwestycyjnego

Marcin Zawadzki

Dział Techniczno-Inwestycyjny – nadzór techniczny; tel. 022 755 42 65

Dział Obsługi Klienta – podpisywanie umów; centrala: tel. 022 724 30 36

Zakład Wodociągów i Kanalizacji Sp. z o.o., ul. Cegielniana 4, 05-825 Grodzisk Mazowiecki

R-k bankowy: PKO SA 09 1020 1055 0000 9502 0133 4473

NIP 529 17 62 897, REGON 141 717 237, BDO 000106291, KRS 0000321963

Tel.: +48 22 724 30 36, www.zwik-grodzisk.pl, e-mail: zwik@zwik-grodzisk.pl



Za zgodność z oryginałem
[Signature]
mgr inż. Anna Wawrzyńczak
Uprawnienia budowlane do projektowania
i kierowania robotami budowlanymi w specjalności
instalacyjnej w zakresie sieci, instalacji i urządzeń
ciepłowniczych, wentylacyjnych, gazowych,
wodociagowych i kanalizacyjnych
Nr upr. LUB/0105/PWOS/12

LEGENDA:

	Istniejący kanał sanitarny Dz90mm
	Projektowany kanał sanitarny Dz63mm
	Nazwa obrębu
	Numer działki
	Granica działek
	Nazwa węzła
	Studnia betonowa Ø1500mm

woj. mazowieckie
pow. grodziski
gm. 140504_5 Grodzisk Mazowiecki
obręb 0003 Chlebnia
dz. ew. nr: 100/18, 100/19, 100/9, 101/11
100/9, 205, 206

**MAPA DO CELÓW
PROJEKTOWYCH**

Skala 1 : 500

układ współrzędnych: 2000
układ wysokościowy: PL-EVRF2007-NH

Ar.k. M.Ł. : - mapa numeryczna
Przedstawiona sytuacja (zakres oznaczony
kolorem żółtym) jest zgodna ze stanem
faktycznym na dzień 07.02.2023r.

Nie wyklucza się istnienia w terenie innych
nie wykazanych na niniejszej mapie
urządzeń podziemnych
które nie były zgłoszone do inwentaryzacji.

PODGIK.0640.91.2023

GEODETA UPRAWNIONY
Krzysztof Zieliński
ul. Urmińskiego 28 m. 45
03-364 WARSZAWA
Świadczenia nr 0256 wydana przez
MINISTRA GOSPODARSTWA
PRZEMISŁOWY I BUDOWNICTWA

GEODETA
mgr inż. Jakub Kubiak
Usługi Geodezyjne - Usługi Projektowe - Świadczenia Energetyczne
ul. H. Sienkiewicza 48a/12, 05-825 Grodzisk Mazowiecki
NIP : 5291691185 REGON : 140562465
Tel. 509 - 469 - 138
www.geodezja.pl

Identyfikacja i opisanie terenu	PODGIK. 0640.91.2023
Opis i rysunek planu sytuacyjnego	STAROSTA GRODZISKI
Nazwa i data wystawienia / wydania / zmiany / pobrania / weryfikacji	PODGIK. 0640.91.2023, 1 z dnia 08.02.2023 roku
Nazwa i data wystawienia / wydania / zmiany / pobrania / weryfikacji	P. 1405.2023.544
Opis i rysunek planu sytuacyjnego	Krzysztof Zieliński upr. 0256
Wystawienie planu sytuacyjnego	

JEDNOSTKA PROJEKTOWA	Zakład Wodociągów i Kanalizacji Sp. z o.o. 05-825 Grodzisk Mazowiecki, ul. Cegielińska 4 tel. 607 400 381, NIP 529-17-62-897 biuro.projektowe@zwik-grodzisk.pl		
INWESTOR	Zakład Wodociągów i Kanalizacji Sp. z o.o. ul. Cegielińska 4, 05-825 Grodzisk Mazowiecki		
OBIEKT	Sieć kanalizacji sanitarnej ciśnieniowej Dz 63mm PE w miejscowości Chlebnia, gm. Grodzisk Mazowiecki. dz. ew. nr 20/5, 100/18, 100/9, 101/11, 103/9, obręb 0003 Chlebnia.		
TREŚĆ RYSUNKU	Projekt Zagospodarowania Terenu		
PROJEKTANT	IMIE I NAZWISKO mgr inż. Anna Wawrzyńczak nr upr. LUB/0105/PWOS/12	PODPIS <i>[Signature]</i>	BRANŻA SANITARNA
SPRAWDZĄCY	mgr inż. Agata Michalak nr upr. MAZ/0591/PBS/17	<i>[Signature]</i>	DATA 03.2023
OPRACOWAŁ			SKALA 1:500
			RYS. NR 1

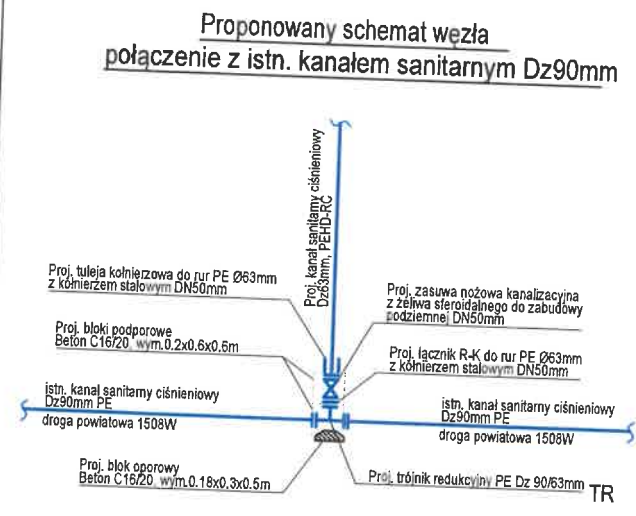
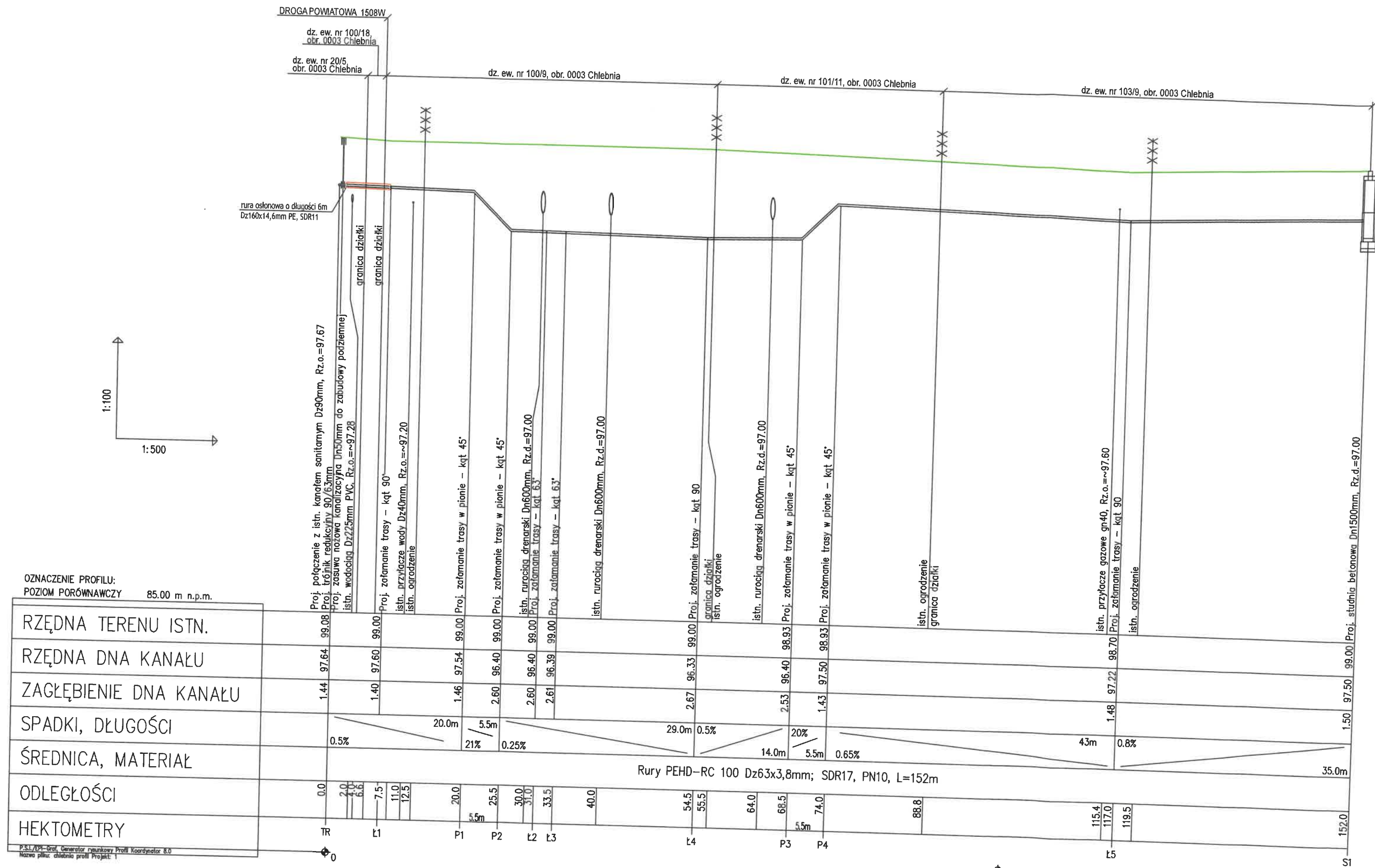

Schemat studni kanalizacyjnej betonowej Ø1500 z armaturą odpowietrzająco napowietrzającą oraz płuczącą

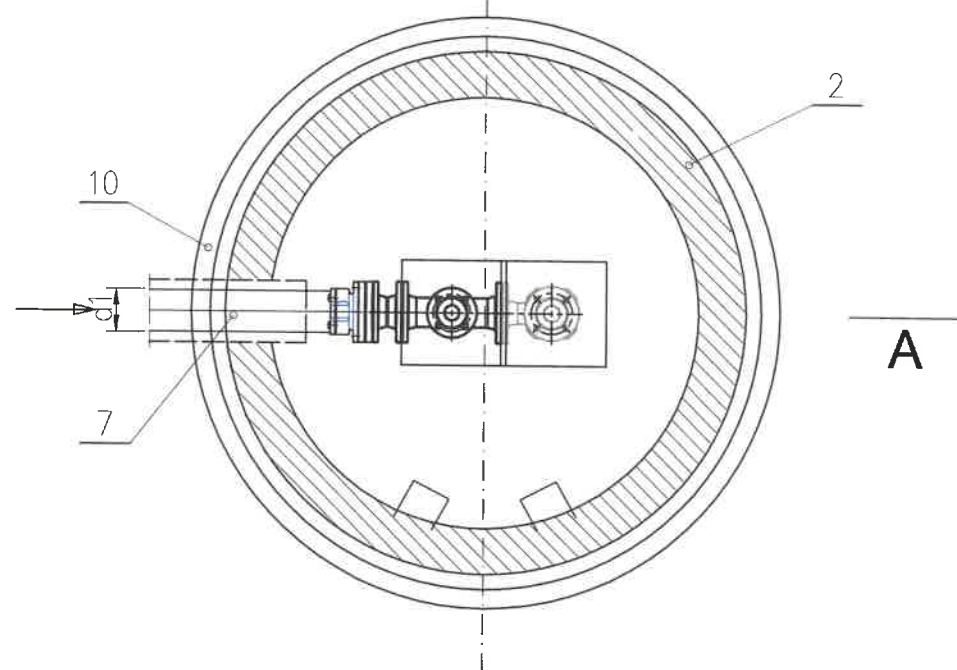
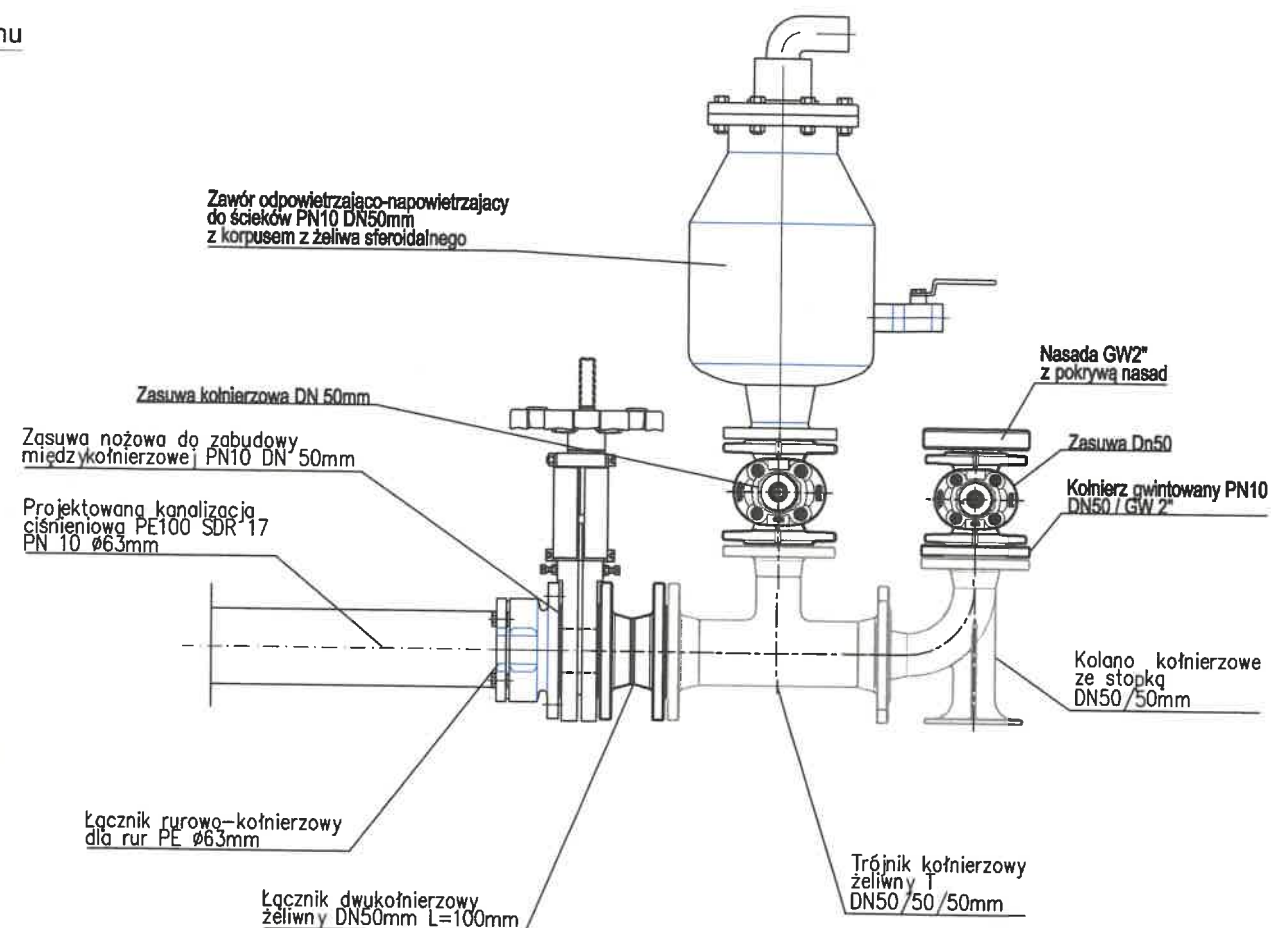
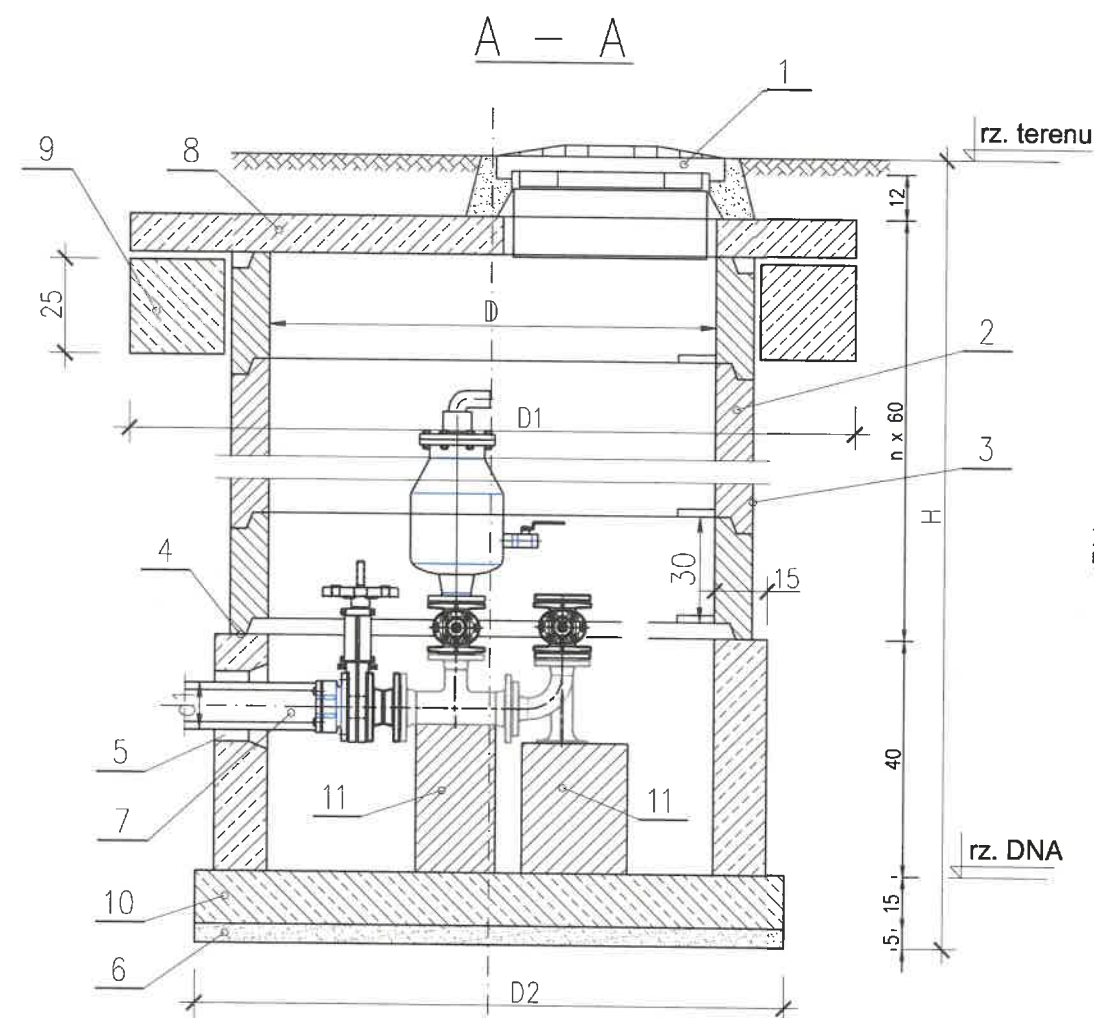

OZNACZENIA

1. WŁĄZ ŻELIWNY KLASY D400 WENTYLOWANY
2. KRĘGI BETONOWE TYP 150/60
3. IZOLACJA ABIZOLEM 2x"R"+2x"G"
4. USZCZELNIENIE
5. PRZEJŚCIE SZCZELNE DLA RUR PE
6. PODSYPKA Z PIASKU
7. RURA CIŚNIENIOWA PE
8. PŁYTA NASTUDZIENNA ŻELBETOWA Ø2240mm
9. KRĄG PODPOROWY POD PŁYTĘ NADSTUDIENNĄ Ø2240 x 250mm
10. PŁYTA DENNA
11. PODPORA BETONOWA 15x15x41cm

JEDNOSTKA PROJEKTOWA	Zakład Wodociągów i Kanalizacji Sp. z o.o. 05-825 Grodzisk Mazowiecki, ul. Cegielniana 4 tel. 607 400 381, NIP 529-17-62-897 biuro.projektowe@zwik-grodzisk.pl		
INWESTOR	Zakład Wodociągów i Kanalizacji Sp. z o.o. ul. Cegielniana 4, 05-825 Grodzisk Mazowiecki		
OBIEKT	Sieć kanalizacji sanitarnej ciśnieniowej Dz 63mm PE w miejscowości Chlebnia, gm. Grodzisk Mazowiecki. dz. ew. nr 20/5, 100/18, 100/9, 101/11, 103/9, obręb 0003 Chlebnia.		
TREŚĆ RYSUNKU	Schemat studni kanalizacyjnej		
PROJEKTANT	IMIE I NAZWISKO mgr inż. Anna Wawrzyńczak nr upr. LUB/0105/PWOS/12	PODPIS <i>Waw</i>	BRANŻA SANITARNA DATA 03.2023
SPRAWDZIK	mgr inż. Agata Michalak nr upr. MAZ/0591/PBS/17	<i>AM</i>	SKALA 1:100/500
OPRACOWAŁ			RYS. NR 3